Tillkännagivanden.

4/1-44.

Namnändring

Montör *Bengt Carlsson, Kinnarp,* har antagit släktnamnet

Juliusson.

Arbetsförmedlingen. 8/1-44.

I Slutarp har inrättas lokalombud för arbetsförmedlingen, och till ombud har förordnats kaféägare Karl Herman Grahn, Källedal, Slutarp.

11/1-44.

TACK.

För all den hjärtliga hyllning, som gjorde min 60-årsdag till ett så ljust och vackert minne, frambär jag härmed till Kinneveds skolstyrelse, kollegerna, forna elever, NTO-arna samt alla andra trofasta vänner mitt innerliga tack.

247 *Elsa Karlson.*

Dans i Kinnarp

lördagen den 15 jan. kl. 20—24.
söndagen den 16 jan. kl. 19—23.

MUSIK av *Zigenarorkestern JACK från Malmö.*

OLYMPIA Trettondedagen
SLUTARP Kl. 8 em. Barnförbj.

Arnold Sjöstrand — Birgit Tengroth — Holger Lövenadler

I BRIST PÅ BEVIS

En levande och intressant film, man sitter fängslad. Laddad med dramatiska konflikter.

För olovligt inköp av ved 13/1-44.

var en åkeriägare från Kinneve instämd. Han hade utan att äga vederbörligt tillstånd sålt och köpt ved samt även använt dylik till kolning. För vidare utredning uppsköts målet till februarisammanträdet.

SLUTARP.

Höns, kaniner

samt allt slags vilt köpes.

Sandéns.

Direktionen för Frökinds Kristidsförbund 15/1-44.

har till ordf. och kassaförvaltare omvalt f. läraren Axel Nilsson, Kinnarp, och till v. ordf. hemmansägare E. W. Nisswandt, Börstig. Till ledamöter och ersättare i kristidsnämnden omvaldes: för Kinneved nämndeman E. Gustafsson, Hassla (lärarinnan Elsa Karlsson, Sörby), för Vårkumla hemmansägare O. Gustafsson, Fröjeredsled (arrendator G. Vårdén, Nolgården), för Börstig hemmansägare E. W. Nisswandt, Vintorp (målare S. Svensson, Ekarp), för Brismene nämndeman P. A. Andersson, Angrimstorp (hemmansägare A. Karlsson, Östergården).

KINNEVED. 15/1-44.

Skolstyrelsen har vid sammanträde den 11 dennes till ordf. omvalt kyrkoherde Kurt Larsson och till v. ordf. och kassör nämndeman E. Gustafsson, Hassla. Till kyrkovärdar omvaldes vid kyrkorådssammanträde den 12 dennes hemmansäg. N. Johansson, Västarp, och f. mejeristen R. Johanson, Slutarp. Till kyrkokassör omvaldes hemmansäg. N. Johansson, Västarp. Till v. ordf. i kyrkorådet utsågs riksdagsman G. Hallagård.

— *Pastoratskyrkorådet* har vid sammanträde den 12 dennes till ordf. omvalt kyrkoherde K. Larsson. Hemmansägare V. Adamsson, Kyrkogården, omvaldes till kassör för prästgårdsbyggnadskassan och f. läraren A. Nilsson, Kinnarp, till kassör för prästlöne- och boställskassan.

Kinneveds lokalavdelning av RLF

hade årsmöte den 15 jan. Års- och revisionsberättelsen föredrogs och godkändes och ansvarsfrihet beviljades för gångna årets räkenskaper och förvaltning.

Avdelningen, som började sin verksamhet i dec. 1942, har nu 114 aktiva medlemmar med en areal av 1,836 har.

Till styrelse valdes V. Johansson, Siggag., ordf., E. Johansson, Fröje, v. ordf., H. Wickström, Hallag., sekr., A. Andersson, Halsarp, kassör. Övriga styrelseledamöter blevo G. Karlstedt, Hassla, H. Andersson, Alarp, H. Trygg, Hudene, Lilleg., och E. Bohman, Slättäng, Vårkumla, med W. Olsson, Alarp, N. Johansson, Hassla, A. Bohman, Ödeg., B. Wårdén, Vårkumla, H. Johansson, Halsarp, B. Andersson, Axtorp, G. Andersson, Hudene, Lilleg., och L. Andersson, Nagtarp, som ers. Revisorer I. Gustavsson, Ledsg., och G. Erikson, Hallag., med O. Kjällander, Mossag., och R. Gustavsson, Siggag., som ers.

Till ombud vid Ortsförbundets stämmor valdes förutom ordf. och sekr. I. Gustavsson och A. Bohman, Ödeg., med G. Karlstedt, H. Trygg, F. Adamsson, Ödeg., och G. Andersson, Lilleg., som ers.

Till ombud vid länsförbundets stämmor valdes förutom ordf. G. Eriksson, Hallag., med H. Vikström, Hallag., och A. Bohman som ers.

Enär Vårkumla anslutit sig till avdelningen, beslöts att ändra dennes namn till Kinneved—Vårkumla lokalavd. av RLF.

Efter förhandlingarna förekom filmföreviisning och föredrag av hemkonsulenten B. Krook, Skara. 18/1-44.

Postkupén återinsättes icke? 18/1-44.

Postdirektionen hemställer att poststyrelsen icke skall vidta någon åtgärd med anledning av framställningen från Hestra, Burseryds och Tranemo kommunalfullmäktige m. fl. om återinsättande av postkupé 214 på sträckan Falköping—Landeryd.

Postdirektionen håller före, att nuvarande postanordningar på linjen Falköping—Landeryd äro fullt tillfredsställande ordnade, med hänsyn till trafikens omfattning och betydelse. Sedan postkupé 214 drogs in, ha några ändrade förhållanden icke heller inträtt som kunna motivera postkupéns återinsättande. Klagomål över de ändrade anordningarna ha icke heller försports från korrespondenter utmed linjens övre del.

Kinnarps Idrottsförening

avhåller sitt årsmöte i N. T. O:s lokal, söndagen den 30 januari kl. 13.15. I samband med årsmötet diplomutdelning till förra årets senior- och juniormästare.

530 STYRELSEN.

Från landskommunerna

Kinneved.

EXTRA KYRKOSTÄMMA.

i Rossbackens skola måndagen den 24 jan. 1944 kl. 16.

502 *Ordf.*

OLYMPIA **SÖNDAG**
SLUTARP Kl. 8 em. Barntillåten.

NISSE ERIKSSON
SIGGE FÜRST

Ett glatt och spralligt lustspel som ger många goda skratt.

OLYCKSFÅGELN № 13

Dans i Kinnarp

LÖRDAG och SÖNDAG
vid Skyttepaviljongen.
Musik av Zigenarekapell fr. Sthlm.
Alla välkomna. En trevlig afton utlovas.

Templet 1923 Vinterny, Kinnarp,

har hållit årsmöte. Av de olika verksamhetsberättelserna framgår, att 13 nya medlemmar under året vunnit inträde, 6 har beviljats utträde och 9 ha av annan anledning utgått.

Till ordf. för år 1944 valdes enhälligt skräddaremäst. Frans Swedberg, Kinnarp (förutvarande ordf. Sten Ahlquist undanbad sig återval), kassör blev nämndeman E. Gustavsson, Kinnarp, sekr. fröken Dagny Svensson, Kinnarp, rådgivare hr H. Johansson, Halsarp, studieled. hr J. Karlstedt, Kinnarp, v. ordf. hr K.-G. Gustavsson, Stommen, Vårkumla, scoutledare hr G. Carlsson, Alarp, juniorledare fröken Greta Johansson, Svenstorp, ungdomsled. hr S. Andersson, Lofsgården, marskalk fröken Doris Karlén, Kinnarp, bitr. marskalk fröken Sai Florén, Kinnarp, bitr. sekr. fröken Karin Andersson, Svenstorp, bitr. skattm. hr H. Johansson, Halsarp, vakt hr G. Johansson, Svenstorp. Till Lokal-Deputerad rekommenderades hr S. Ahlquist, Slutarp. Revisorer för år 1944 blevo hrr A. Olsson, Alarp, C.-E. Ingerhage, Prästgården, och E. Arvidsson, Kinnarp, med fröken Britta Silvander, Sörby, hrr R. Göransson, Alarp, och C.-E. Andersson, Svenstorp, som ers. Korresponderande ledamot blev hr Erik Gustavsson, Hassla. Vidare valdes teaterledare, sjukvårdskommitté, besökskommitté, ungdomskommitté och litteraturkommitté. Beslut fattades att anordna en syauktion.

Efter förhandlingarna följde samkväm. En ny medlem beviljades inträde. 22/1-44.

Kinneveds S. L. U.-avd. 25/1-44.

höll sitt årsmöte den 19 januari. Av styrelseberättelsen framgick, att medlemsantalet ökat under året från 80 till 88 medl. Under året har 10 praktiska tävlingar anordnats med 96 deltagare. Till styrelse för år 1944 valdes B. Kjellander, ordf., B. Nilsson, v. ordf., Kerstin Gustafsson, sekr., Alice Gustafsson, v. sekr., och K.-G. Gustafsson, kassör, med A. Olsson och H. Källén som ers. Till revisorer utsågs K.-E. Eriksson och R. Göransson. Att jämte ordf. representera avd. vid distriktsstämman utsågs H. Källén och B. Nilsson. Vidare förekom bl. a. val av styrelseledamöter i B. F., S. L. K. F., studiesekr., kretsombud, informationskommitté o. s. v. Beslöts att till en kurs i folklekar sända 6 medl. Efter mötesförhandlingarna förrättades prisutdelning för de under förra året hållna tävlingarna. Därefter följde samkväm, folklekar och som avslutning sjöngs "Du gamla, du fria".

OLYMPIA SÖNDAG
SLUTARP Kl. 6-8.
Barntillåten.
EDVARD PERSSON
Barbro Kollberg — Fritiof Billqvist
Stinsen på Lyckås
den gode, glade och festligt originelle stinsen i ett lustspel fullt av solskensgemyt och trevliga visor.

Kinnarps IF har haft ett gott år.

Medlemsantalet det hittills största i föreningens historia.

27/1-44.

Kinnarps Idrottsförening håller årsmöte om söndag.

Ur de föreliggande verksamhetsberättelserna kan nämnas följande: Medlemsantalet utgjorde vid årsskiftet 131, det största föreningen haft.

Under året har på grund av snöbrist ej kunnat hållas en enda skidtävling. Riksmarschen har trots ökad propaganda alltmer minskat. 1943 startade 55 mot 152 året förut. Riksmarschprov anordnades i Kinnarp, Slutarp och Göteve. Gångarmärket i guld har erövrats av K.-E. Augustsson å 1 mil med tiden 51,06 min.

KIF har under 1943 för första gången anordnat tävlingar i orientering.

B. Torstenssön och G. Alexandersson ha representerat föreningen i D. M. i Falköping, i Ymers terräng, Borås, och i Heimers terräng, Lidköping, varvid de nått förhållandevis goda resultat. Torstensson placerade sig dessutom som 5:a i kl. II vid Skaraborgsm. Vid Falbygdsm. i Floby gjorde föreningen en oväntad god insats och erövrade 2:a lagpris. Individuellt segrade Kinnarp både i klass II (genom B. Torstensson) och i ungdomsklassen (genom Eidor Andersson).

KIF utkämpade under 1943 nio klubbmatcher. Av dessa kommer blott 2 på seniorernas del, båda mot Tidaholms GoIF. Den första i Tidaholm slutade oavgjord, under det den andra, som gick på Tångavallen, vanns av Kinnarp med 51 poäng mot 45.

Utom i nämnda klubbmatcher ha idrottsmännen deltagit i matchen Falköping—Falbygden mot Borås. Härvid vann Harry Arvidsson kula med 13,67 m. Vid de första Falbygdsm. för juniorer, som anordnades av Kinnarps IF, fick föreningen 4 mästare, nämligen G. Arvidsson i höjd och kula, Eidor Andersson i stav och R. Hallagård i spjut.

Vid de "stora" Falbygdsm. i Stenstorp erövrade KIF för året både standaret och pokalen. Individuellt fick föreningens 6 mästerskap, nämligen B. Torstensson på 100 m., 400 m. och längd, G. Alexandersson på 1,500 m. och G. Wilgotson i stav. KIF representerades 1943 för första gången vid DM i 10-kamp. B. Torstensson belade 3:e plats och A. Frisk sjätte.

Vid Skaraborgsm. i Skövde blev B. Torstensson 3:a på 400 m. och G. Wilgotson 2:a i stav. Idrottsmännen ha dessutom deltagit i ett flertal allmänna tävlingar, nämligen i Göteborg, Borås, Ulricehamn, Skövde, Falköping och Korsberga.

Under 1943 ha som vanligt hållits propagandatävlingar. Ny för året var Ungdomens Fri-idrottsdag. Gösta Arvidsson blev med sitt resultat i kula bäst i sin klass i hela distriktet.

Årets tävling å Fria Idrottens Dag blev för Kinnarps del ovanligt lyckad. Sålunda uppnåddes en betydligt högre poängsumma än andra år — 141 starter och 275 poäng. Torstensson blev bäste poängsamlare med 27 poäng. För sina resultat i längd och 400 m., varmed han placerade sig som 12:e resp. 18:e man i distriktet, erhöll han 2 medaljer.

KIF:s bäste junior, Gösta Arvidsson, uttogs genom sin prestation i kula vid Ungdomens Fri-idrottsdag till Ungdomsolympiaden i Stockholm, där han blev 5:a i sin klass.

Under året ha 4 nya klubbrekord satts, nämligen på 200 m. av B. Torstensson med 24,1 sek. på 800 m. av G. Alexandersson med 2,06,1 min., i kula av H. Arvidsson med 13,67 m. och i stafett 1,000 m. med 2,16,1 min.

I Svenska serien kl. 5 placerade sig Kinnarp på 10:e plats med 13,032 poäng.

Godkända prov för riksidrottsmärket har avlagts av 6 man och fri-idrottsmärket i brons har erövrats av en man.

OLYMPIA SÖNDAG
SLUTARP Kl. 6—8 em.
Barnförbj.
Svensk Storfilm!
FILMEN efter SALLY SALMINENS världsberömda ROMAN
KATRINA
Regi: GUSTAF EDGREN
MARTHA EKSTRÖM BIRGIT TENGROTH
FRANK SUNDSTRÖM ERIK FAUSTMAN
GEORGE FANT
Svensk films största succé.

Under hand

försäljes en nyanläggning innehållande Kafé och Bageri, enkelrum samt flera uthyrningslägenheter. Kaféet och Bageriet, som är det enda på platsen, har en god omsättning och ett förmånligt läge. Anläggningen som har nutida bekvämligheter säljes till förmånligt pris. *Ragnar Jonsson, Kinnehall, Kinnarp.* 679

Kinneveds m. fl. socknars Hingstförening

håller ord. årssammanträde i *Föreningslokalen, Slutarp,* tisdagen den 15 febr. 1944 kl. 17. Ärenden enligt föreningens stadgar.

Kinnarp den 29 jan. 1944.

Styrelsens ordf.

1944.

Kinneveds B. F.-avd.

håller **årsmöte** fred. den 28 januari 1944 kl. 19 hos Helge Wikström, Hallagården.

598 **Styrelsen.**

1944.

LÖSÖREAUKTION

förrättas i **Axtorp, Nolg.,** Kinnarp den 10 nästa mars.

Utförlig annons senare.

Ragnar Johanson.

538 Slutarp.

Hästar

1 st. i 3:dje året, brun, 2 st. i 2:dra året, fux, till salu hos *Karl Öman,* Axtorp, *Kinnarp.* Tel. 4 B. 732

Kinneveds SLKF-avd. 1/2-44.

höll den 25 jan. årsmöte hos fam. Larsson, Mellomgården, Slutarp. Styrelsen omvaldes i sin helhet och har följande sammansättning: ordf. Elly Wikström, Hallagården, Slutarp, v. ordf. Margit Andersson, Östergården, Kinnarp, sekr. Vendla Johansson, Siggag., Slutarp, v. sekr. Stina Johansson, Ödeg., Slutarp, kassör Dora Gustavsson, Ledsg., Slutarp.

Avdelningen har sedan sin start 15 april 1943 hållit 6 sammanträden. En protokollstävlan har hållits och en klädvårdskurs kommer att anordnas den 10—11 febr. i Slutarps småskola.

Vid årsmötet utdelades diplom till förste pristagaren i protokollstävlan Ester Johansson, Liden, Slutarp, som kommit upp till 69 poäng.

I ett kunskapsprov, som anordnats vid årsmötet och omfattade tio frågor, segrade Margit Andersson, Östergården, med 28 poäng av 30 möjliga.

Kinneveds BF-avdelning

höll den 28 jan. årsmöte. Till styrelse för år 1944 valdes: ordf. O. Kjellander, Mossag., Slutarp, v. ordf. H. Wikström, Hallag., Slutarp, sekr. C. Johansson, Fröje, Kinnarp, v. sekr. V. Olsson, Alarp, Kinnarp, och kassör R. Gustavsson, Siggag., Slutarp, med L. Andersson, Naglarp, Kinnarp, och K. Svensson, Ledsgården, Slutarp, som ers. Revisorer blevo D. Abrahamsson, Krogstorp, Slutarp, och G. Johansson, Kotarp, Slutarp. Valledare I. Gustavsson, Ledsg., Slutarp, och B. Andersson, Högagärdet, Kinnarp. Ombud vid distriktsstämmor och nomineringsmöten blevo D. Abrahamsson, Krogstorp, och H. Wikström, Hallag., med S. Nilsson och K. Wilhelmsson som ers. Till BF representant i SLU:s styrelse utsågs H. Andersson, Österg. BF representant i SLKF:s styrelse H. Trygg, Lilleg. Till programkommitté valdes V. Johansson och H. Wikström. 3/2-44.

Stor aftonunderhållning

anordnas i *Ordenslokalen, Kinnarp,* lördagen den 5 febr. 1944 kl. 19,45.

PROGRAM:

Föredrag och filmförevisning av riksinstruktör *Martin Jansson,* Göteborg. Ämne: *Minnen från idrottsfältet, filmer Göteborgsspelen 1943 och Häggfilmen.*

Frågesporttävlan mellan lag från Slutarps I. F., N. T. O. och Kinnarps I. F.

Paketauktion, kaffeservering, sång och musik.

Paket mottages med tacksamhet.

Inträde 1 kr., barn 60 öre. Till talrikt besök inbjuder

841 *K. I. F.*

RÖDAKORS-FEST

anordnas i *Bygdegården, Slutarp,* onsdagen den 9 febr. 1944 kl. 19,30 till förmån för skoltandvård i Kinneved.

Program:

Hälsningsanförande av kyrkoherde K. Larsson.

Föredrag av d:r Stig Jonsson, Falköping.

Filmförevisning, paketauktion, kaffeservering, allsång.

Paket mottages tacksamt.

Inträde 75 öre, barn 50 öre. 921

Kommitterade.

Nya vårtecken. 3/2-44.

— Sov, du lilla vide ung, än så är det vinter . . . sjöng det i redaktionsradion i förrgår. Men bara fem minuter tidigare hade vi uppvaktats av fru Jansson, Landbog. 10, som presenterade oss den allra vackraste bukett utslaget vide, plockat vid Hästhagen. Och vårsolen lyser fortfarande . . .

— Lärkan har kommit! Det är hr Bror Wallebäck från Slutarp, som hört den slå sina drillar i skyn. Och detta i månaden februari.

Martin Jansson till Kinnarp. 3/2-44.

Kinnarps IF anordnar om lördag en aftonunderhållning i Ordenslokalen. Som främsta programpunkt står föredrag av ingen mindre än riksinstruktören Martin Jansson, som kommer att tala om "Minnen från idrottens fält". Vidare medför han två intressanta filmer: Göteborgsspelen 1943 och Häggfilmen. I den förra får man skåda så gott som hela svenska eliten och Häggfilmen torde inte behöva någon närmare presentation.

På programmet står vidare frågesport mellan lag från Slutarps och Kinnarps IF samt NTO i Kinnarp och dessutom blir det allsång, paketauktion och musik.

KIF har även gjort ansträngningar, att få behålla hr Jansson över söndagen, då han skulle instruera föreningens idrottsmän.

Kungörelse.

Trafikbilägaren John Karlstedt, Hassla, Kinnarp, som innehar tillstånd till beställningstrafik för personbefordran med stationsort i Kinneveds socken med automobilen R 9420, godkänd för befordran av högst åtta personer, föraren inberäknad, har härstädes anhållit om tillstånd att i stället för nämnda automobil i trafiken insätta automobilen R 7391, lämplig för befordran av högst 8 personer, föraren inberäknad, jämte till densamma kopplad släpvagn R 289, lämplig för befordran av högst 520 kg. gods. Ansökningshandlingarna hållas här tillgängliga intill den 16 februari 1944; och äga trafikföretag, som kunna beröras av den ifrågasatta trafiken, så ock andra, vilka ärendet kan angå, att före angivna dag till länsstyrelsen inkomma med skriftliga yttranden över ansökningen.

Mariestad å landskansliet den 2 februari 1944.

LÄNSSTYRELSEN. 991

OLYMPIA SLUTARP | **SÖNDAG Kl. 8 em. Barnförbj.**

En stark, intensiv, fängslande och spännande film!

BETTE DAVIS, HERBERT MARSHALL

BREVET

En verkligt bra och välspelad film.

Väl avvägda proportioner. Apparatlåda av lätt betsad eller naturfärgad zapeli med dekorativa lister i körsbärsträ. "Svävande" skala med sidobelysning, lågfrekvent motkoppling, fysiologiskt avpassad ljudstyrkereglering och speciell oscillatorkoppling äro några av de många finesserna.

786 A/U kr. 380:—

FÖRSÄLJARE:

Firma Gunnar Andersson, S:t Olofsgatan, Falköping, tel. 929, 1109.
Vartofta, Bertil Lidberg, tel. 44.
Kättilstorp, Alrik Johansson, tel. 15.
Åslätt, montör Gustaf Johansson, tel. 13.
Uddagården, montör A. Larsson, tel. 660 a.
Slutarp, Erik Blomberg, tel. Kinnarp 47.

Kinneveds m. fl. socknars Hingstförening

håller ord. årssammanträde i *Föreningslokalen, Slutarp,* tisdagen den 15 febr. 1944 kl. 17. Ärenden enligt föreningens stadgar.

Kinnarp den 29 jan. 1944.

Styrelsens ordf.

Kinneveds fruktodlareförening

hade i onsdags årsmöte, då ansvarsfrihet beviljades styrelsen. Till styrelse för 1944 omvaldes: ordf. J. Karlsson, vice ordf. G. Karlgren, sekr. S. Johansson, vice sekr. O. Östberg, skattm. A. Florén och vice skattm. O. Dalstrand. Revisorer blevo L. Andersson och O. Gustafsson med G. Kjellén och H. Andersson som ers. Mötet beslöt att anordna ett föredrag av konsulent A. Hülpers samt en utflyktsresa. Mötet beslöt vidare att utlotta fruktträd till nästa årsmöte. Till trädskötare för 2 år har anställts G. Alvén. 15/2-44.

Ni som älskar musik — unna Er glädjen att äga en Centrum

AB GYLLING & C:o STOCKHOLM

Bekväma avbetalningsvillkor.

RADIOBOLAGET

Tel. 780 FALKÖPING Tel. 781

FLOBY: Monark Cykelaffär, tel. 133.
SLUTARP: Allan Johanssen, Liden, tel. 23.
TRÅDET: Gustav Linder, tel. 78.
VARTOFTA: B. Lidberg, tel. 44.

Trafikförseelser. 10/2-44.

En chaufför från Kinnarp var åtalad för att han den 26 dec. vid vägövergången i Slutarp med bil kört på en vägbom, så att denna brutits av. Vägbanan, som sluttar ned mot övergången, var vid tillfället isbelagd och chauffören hade ej kunnat bromsa in bilen. På grund av rådande ogynnsamma omständigheter ogillades åtalet och svar. frikändes.

OBS.!

I behov av hovslagare

ring tel. 100, Kinnarp.

Valdemar Nihl.

OLYMPIA SLUTARP

SÖNDAG Kl. 6—8 em. Barnförbj.

MARIANNE AMINOFF,
BENGT LOGART
ÅKE GRÖNBERG

Ta hand om Ulla

En bra svensk film som ger en god behållning av kvällen.

Ett 5-årigt sto

med bra härstamning till salu i *Lilleg., Lagerstorp, Kinnarp.*

Riksinstruktören på Kinnarpsbesök.

Lyckad aftonunderhållning och instruktion. 8/2-44.

Kinnarps Idrottsförening hade i lördags kväll anordnat en trevlig aftonunderhållning i Ordenslokalen, som var till trängsel fylld med en entusiastisk och till övervägande delen ungdomlig publik.

Riksinstruktören M. Jansson inledde sitt med stort intresse motsedda föredrag med att giva några träningsråd och framhöll bl. a., att man efter den första förberedande träningen bör övergå till terränglöpning i mars. Detta gäller även kastare och sprinters, men för dessa räcker det med en löpning på 10—15 minuter. "Ta träningen lugnt", var ett av råden.

Tal. övergick sedan att tala om sina idrottsminnen och uppehöll sig vid sina första stapplande steg såsom instruktör. Bl. a. poängterades hur en kastare måste vara vän med sitt redskap. Håkan Lidmans karriär skildrades därefter i stort, och så kom tal. in på förhållandena inom det svenska friidrottslandslaget och det kamratskap, som är rådande där. Allsången spelar stor betydelse och det var diskuskastaren Harald Andersson, som införde denna ceremoni.

Så visade hr Jansson sina filmer och beledsagade dem med kommentarer på sitt instruktiva sätt. Bl. a. påpekades allt det, G. Olander gjort för Gunder Hägg.

I övrigt upptog programmet bl. a. en frågesporttävling, i vilken Kinnarps IF utgick som segrare med 25 poäng. På andra plats kom ett kombinerat Slutarps—Kinnarpslag med 23 p. och på tredje NTO med 22 p. Frågorna voro ganska enkla. Om det kombinerade lagets fjärde man varit riktigt säker på vad Finlands president heter, så hade segern gått till hans lag med 26 poäng.

Idrottsinstruktion i söndags.

KIF hade träffat övenskommelse med hr Jansson att stanna kvar ett tag på söndagen för att instruera föreningens många idrottspojkar. Man började på förmiddagen i NTO-lokalen, där ett 20-tal pojkar hade samlats. Hr Jansson gick igenom de olika grenarna teoretiskt och rättade till fel och brister i de stilar, hans adepter visade upp. Man tog sig även en grundligare titt på de olika filmerna, som rullats på lördagskvällen.

Hr Jansson var synnerligen nöjd med sitt kombinerade besök i Kinnarp och hoppades, att hans lärdomar skulle komma till nytta, då det fanns många lovande och intresserade pojkar inom föreningen.

Sammanträde.

Härmed kallas delägarna i Holmestorp—Lagerstorp dikningsföretag till sammanträde i Hassla, Österg., måndagen den 28 februari kl. 3 em.

Ärende: Sökande av statsunderstöd m. m.

Styrelsen.

17/2-44.

De sammanträden, som av länsstyrelsen anordnats med representanter för landskommunerna i länet beträffande sammanslagning till större primärkommuner, fortsatte i tisdags och i går med möten i bl. a. Tidaholm, Falköping och Mullsjö. Härvid var det i första hand Vartofta-Frökinds domsaga, som var föremål för behandling och diskussion. Domsagan består nu av 44 kommuner med ett medelinnevånareantal av 569 personer, eller det lägsta, som förekommer i någon domsaga. Enligt det av länsstyrelsen uppgjorda alt. 1 — indelning i kommuner om 2,000 à 2,500 invånare — skulle domsagan komma att omfatta 10 kommuner med ett medeltal av 2,507 invånare, medan alt. 2 — kommuner om 4,000 à 5,000invånare — skulle indela området i 7 kommuner med i medeltal 3,582 innebyggare.

Vid ett andra möte i Falköping behandlades även kommunerna inom Vilske härad.

Landshövding Mannerfelt höll vid samtliga sammanträden ett inledande och orienterande föredrag, för vilket tidigare redogjorts, och landssekreterare Sunnerholm gav en mera detaljerad skildring av förslagen i vad de rörde de olika distrikten.

(del av artikel)

Vartofta landsfiskaldistrikt:

Frågan så viktig att folkomröstning borde ordnas.

Ombuden för kommunerna inom Vartofta landsfiskalsdistrikt voro i går förmiddag kallade till sammanträde i kommunindelningsfrågan.

Enligt alt. 1 skulle distriktet indelas i tre storkommuner, nämligen: 1) Slöta, Karleby, Åsle, Mularp, Tiarps, Falköpings östra och Luttra, 2,813 inv. 2) Kinneved, Vårkumla, Börstig och Brismene, 2,037 inv. 3) Yllestad, Näs, Vistorp, Vartofta-Åsaka och Kälvene med 1,717 inv. Kommun 1 skulle omfatta 1 polisdistrikt, 2 hela krisförbund, hela Slöta pastorat samt Falköpings östra och Luttra från Falköpings pastorat. Kommun 2 omfattar 1 polisdistrikt, 1 krisförbund, hela Kinneveds pastorat samt hela Börstigs pastorat med undantag av Kärråkra, som ligger i Älvsborgs län. Ett befintligt fattigvårdsförbund brytes. 3) 1 pastorat, 1 polisdistrikt och 1 krisförbund. 1 fattigvårdsförbund skulle brytas.

Enligt alt. 2 skulle Slöta, Åsle, Mularp, Tiarp, Yllestad, Näs, Vistorp, Vartofta-Åsaka och Kälvene bilda en kommun med 3,473 inv. Falköpings östra, Luttra, Kinneved, Vårkumla, Börstig, Brismene och Karleby skulle bilda en andra kommun med 3,094 inv. Båda dessa kommuner skulle bli ganska otympliga, främst då till sin form. Den sistnämnda indelningen var mest uppkonstruerad för att vara ett diskussionsunderlag och hade sin främsta fördel däri, att folkmängden i kommunerna blev ungefär lika stor.

Av två onda ting...

Vid diskussionen yttrade sig först kyrkoherde Grefberg, Börstig: Den här åtgärden med en sammanslagning synes mig gå stick i stäv mot vad kommunernas representanter tycka och tänka. Vi kunna knappast förstå, att den nuvarande indelningen skall anses vara funktionsoduglig. Det är nu lättare att få fram dugliga kommunalmän, än det var för en 10—15 år sedan. De ideella föreningarna inom socknarna fostra nämligen många och dugande kommunalmän. En nyindelning skulle vidare beröva oss den plantskola för kommunalmän, som de små kommunerna onekligen äro. Skulle vi få tjänstemän ute i socknarna, är det fara värt, att det personliga momentet i många frågor skulle gå förlorat.

I Börstig ha vi för omkring 400 år sedan varit med om en kommunsammanslagning och verkningarna efter denna förefinnas ännu. Jag syftar på, då Döve kommun år 1540 slogs tillsammans med Börstigs. Men tro nu inte, att de, som bo i det inkorporerade området, säga sig bo i Börstig. Nej, de bo fortfarande i Döve. Och samma förhållande tror jag, det kommer att bli med denna indelning. Men skall det ske en sammanslagning, så bör det ske pastoratsvis. Börstigs pastorat omfattar förutom Brismene även Kärråkra i Älvsborgs län. Denna kommun vill höra till Brismene, men här lägger väl en stelbent byråkratism hinder i vägen. Dock, tvingas vi att välja mellan de två alternativen, så välja vi det första, ty av två onda ting väljer man det minst onda.

Landshövdingen replikerade, att vad beträffar kommunerna såsom plantskolor, så skulle det väl inte bli sämre med större kommunenheter. Vad så förslaget om, att Kärråkra skulle tillhöra Börstig-Brismene, så kunde man inte tala om någon stelbent byråkratism, då förslaget aldrig tidigare varit framfört.

Nissvandt, Börstig: Instämmer i kyrkoherde Grefbergs yttrande och det kan mycket väl hända, att utvecklingen får den av honom nämnda riktningen.

Andersson, Brismene: Förslagen ha inga som helst sympatier i Brismene. De enda erfarenheter, vi haft av sammanslagningar, är Frökinds polisdistrikt, och där ha vi kommit till den slutsatsen, att det blir dyrare än tidigare. I Börstig-Brismene är det ju helt andra förhållanden än i Kinneved-Vårkumla, som vi skulle slås ihop med.

Vingren, Brismene: Storkommunerna komma att ställa sig dyrare än de nuvarande. Om vi inte få behålla vår kommun, så vilja vi ha hela pastoratet i en kommun.

Kyrkoherde Grefberg upplyste på landshövdingens förfrågan, att efter vad som erfarits från möten i denna fråga i Älvsborgs län, Kärråkra uttalat ett önskemål, att få gå samman med Börstig-Brismene.

Härtill är jag nödd och tvungen.

Kyrkoherde Larsson, Kinneved: I första hand vilja vi behålla vår socken, som den är. Går inte detta vilja vi ha pastoratet i en socken och först i tredje hand häradet.

Gustafsson, Kinneved: Vi ha nog inget emot att Vårkumla lägges till. Men det går ej med för stora kommunala enheter, då det folkliga inflytandet skulle bli mindre ju större kommunerna bli.

N. Johansson, Vårkumla: Det är allt bäst, som vi ha det. I annat fall vilja vi anslutas till Kinneved.

E. Boman, Vårkumla: Vi ha nu 4,90 i kommunalskatt och ha det på alla sätt bra i vår kommun och det skulle säkerligen bli sämre i en större kommun.

En enda dragkamp...

Landshövdingen inflikade, att små sammanslagningar såsom Börstig—Brismene, Kinneved—Vårkumla och Slöta—Karleby, vilka nu påtalats, skulle bli halvmesyrer. Kan det löna sig för Slöta att ha ett eget ålderdomshem?

Falköping i ockupationstankar.

Gunnar Larsson, Luttra: Det är ju alldeles klart, att Luttra med sina 260 invånare kan tyckas vara för liten. Nu finnes det snart sagt en indelning för varje funktion. Jag skulle varit glad, om vi här vid detta möte fått mera konkreta uppgifter att hålla oss till. Kostnadsfrågan är ej den avgörande. Jag för min del tror ej, att kostnaderna för en större kommuns förvaltning skulle bli så stora. Men den största nackdelen är den, att i de större kommunerna mista vi den inbördes kontakten.

Nu går ju Falköpings stad i ockupationstankar och därmed kommer ju frågan i ett annat läge för oss. Det är olyckligt, när landsbygden hör till staden. Lantbefolkningen får då hjälpa till att betala gator, vatten och avlopp m. m. Men ej nog därmed: Man får inget att säga till om i styrelser och nämnder.

Om det gäller för oss att välja, blir det alt. 1.

Såsom slutomdöme framhöll landshövdingen, att man var van att möta motstånd mot den föreslagna indelningen, men att man vid mötet här inte enbart mött kompakt motstånd, utan att ombuden även framlagt klara argument för sina åsikter.

Kinneveds erk. sjukkassa.

Inträde beviljas under år 1944 friska personer i ålder upp till 45 år. Sedan är åldersgränsen 40 år. Anmälan om inträde sker hos styrelsen, eller expeditören F. Svedberg, Kinnarp.

Anmälan om sjukdomsfall sker hos expeditören, tel. 55 Kinnarp.

Uppbörd hålles den 20 varje månad i Kinnarp kl. 18 hos expeditören, samt den 21 å Grahns kafé, Slutarp. Infaller någon av dessa dagar å helgdag, hålles uppbörd nästk. helgfri dag.

Utbetalning av sjukhjälp sker varje fredag hos expeditören.

1349 *Styrelsen.*

19/2-44.

Kinneveds m. fl. socknars hingstförening

hade ordinarie årssammanträde den 15 februari. Styrelse- och revisionsberättelserna föredrogos och styrelsen beviljades ansvarsfrihet för 1943 års räkenskaper och förvaltning.

Stämman beslöt uttala sig för att föreningen om möjligt bör anskaffa ännu en förstklassig hingst. Till ledamöter i styrelsen för två år valdes E. Johansson, Alarp, V. Johansson, Siggag., och T. Andersson, Backg., omvalda, samt nyvaldes T. Gustavsson, Prästg., efter N. Källén, Strängg., som avsagt sig. Till ers. omvaldes E. Andersson, Lilleg., och nyvaldes G. Vårdén, Nolg. Revisorer blevo de förutvarande, E. Gustavsson, Hassla, och I. Gustavsson, Ledsgården, med O. Götlind, Göteved, och G. Eriksson, Hallag., som ers.

OLYMPIA SLUTARP — SÖNDAG Kl. 6—8 em. Barnförbj.

GEORGE RYDEBERG, VIVEKA LINDFORS, ARNOLD SJÖSTRAND

Tänk om jag gifter mig med prästen.

En bra och intressant film.

Kinneveds SLU-awd.

höll onsdagen den 16 febr. månadsmöte. I samband med mötet var tävlan i deklamation anordnad med 14 delt. Prisdomare var folkskoll. H. Josefsson, Kinnarp. De bästa resultaten blevo: 1) Margot Eriksson 42 p.; 2) A. Olsson 36; 3) B. Kjellander 35; 4) L. Bertilsson 33; 5) R. Göransson 33; 6) R. Fredriksson 32. 22/2-44.

På grund av montering till den nya panncentralen hålles

Badhuset i Slutarp

stängt tills vidare.

1453 *Slutarps Badhusförening.*

En jordbruksvan dräng

får plats i Ledsgården, Slutarp. Tel. Kinnarp 102.

1592 *Ivar Gustafsson.*

Tempet 1923 Vinterny

i Kinnarp anordnar syauktion om lördag med föredrag av kyrkoherde K. Larsson, musik och sång m. m.

Omkring 4,000 kg. hö

till salu hos *S. Johansson,* Box 3, *Slutarp.* 630

OLYMPIA SLUTARP — SÖNDAG Kl. 6—8 em. Barnförbj.

Eva Henning, Åke Ohberg, Gunnar Sjöberg, Irma Christenson.

Elvira Madigan

Förra århundradets mest romantiska kärlekssaga, en vacker och äkta film.

Slutarps G. F.

håller årsmöte lördagen den 29 jan. 1944 kl. 19.

Efter mötet samkväm. 624

Aftonunderhållning med Syauktion

anordnas i **VINTERNY, KINNARP,**

lördagen den 26 februari kl. 19,30 (precis)

PROGRAM:

Föredrag av kyrkoherde Kurt Larsson över ämnet: "Vad våra gamla folksagor har att lära oss". — *Musik* av Olle Östbergs kvartett, Åsarp. *Sång.* — *Sketcher.* — *Kaffeservering.* — Gåvor till auktionen mottages tacksamt. — Entré 75 öre.

N. T. O.

Kreaturs- och lösöreauktion.

Genom offentlig auktion, som kommer att förrättas i

AXTORP, NOLG., KINNARP,

fredagen den 10 mars 1944 kl. 13 låter arrendatorn Karl Karlsson med anledning av upphörande med jordbruk försälja all sin yttre lösegendom, varav nämnes (Smittosam kastning har ej förekommit):

3 hästar, därav 1 st. dräktigt sto 10 år, 1 vallack 3 år och 1 stoföl 1 år. 12 st. kreatur, därav 8 kor, de flesta i snar kalvställning, 2 kvigor, 2 kalvar och 30 höns.

JORDBRUKSREDSKAP: 1 halvrensande tröskverk, 1 halmfläkt, hackelseverk, vallaharpa med triörsåll, 1 st. 5 hästars elekt. motor, gröpkvarn, decimalvåg, slåttermaskin, hästriva, vagnar och slädar, lastvagn, skrinda, plogar, krok, harvar, ekvält, hästhacka, håva, medbottnar, taggtråd och riastaver, separator, transportflaskor m. m. som ej specifiseras.

Av mig kände såsom säkre inropare erhålla tre månaders kredit, andra får betala kontant. Äganderätten till inropad vara förbehåller jag mig tills den blivit tillfullo betald.

Slutarp den 21 febr. 1944.

1497 RAGNAR JOHANSON.

Kyrkokollekter. 26/2-44.

De kollektmedel, som under fjärde kvartalet år 1943 för olika ändamål insamlades i kyrkorna inom Falköpings kontrakt, uppgingo till kr. 2,626:11, fördelade på de olika församlingarna sålunda: Falköping kr. 745:83, Torbjörntorp kr. 102:50, Luttra kr. 77:25, Kinneved kr. 438:91, Vårkumla kr. 142:50, Börstig kr. 98:31, Brismene kr. 59:30, Kärråkra kr. 74:15, Grolanda kr. 182:30, Jäla kr. 94:82, Gudhem kr. 108:99, Ö. Tunhem kr. 14:59, Ugglum kr. 44:53, Stenstorp kr. 85:75, Segerstad kr. 19:15, Valtorp kr. 18:05, Håkantorp kr. 12:73, Dala kr. 123:35, Borgunda kr. 126:75 och Högstena kr. 56:35.

Kinneveds Fruktodlareförening

anordnar **föredrag** med **ljusbilder** av konsulent **Hülphers**, Skövde i **Rossbackens skola** onsdagen den 1 mars kl. 7 em.

OBS.! Ändrad lokal.

1636 **Styrelsen.**

2 st. kor,

S. R. B., kalvställning mars samt **1 språngtjur,** 2 år, samtliga reaktionsfria, till salu.

Hallagården, Slutarp.

1713 Tel. Kinnarp 109.

2/3-44. **Slutarps missionsförsamling**

har hållit årsmöte. Efter en kort andaktsstund, då predikant Arv. Anderson talade, vidtogo förhandlingarna. Styrelsen omvaldes. Till församlingsföreståndare valdes Arv. Anderson med Herbert Johansson som vice. Söndagsskollärare, festkommitté, juniorledare samt föreståndarinnor för syföreningen valdes. Riktlinjer för det kommande årets verksamhet uppdrogs. Anslag i likhet med föregående år beviljades till de olika missionssällskapen. Ombud till olika konferenser valdes. Årsmötet avslutades med en bönestund.

OLYMPIA SLUTARP

SÖNDAG Kl. 6—8[15] em. Barntill.

STURE LAGERWALL,
EMIL FJÄLLSTRÖM,
LIANE LINDEN

Lasse-Maja

En överdådig skälmhistoria.

Kreaturs- och lösöreauktion.

Genom offentlig auktion, som kommer att förrättas i

AXTORP, NOLG., KINNARP,

fredagen den 10 mars 1944 kl. 13 låter arrendatorn Karl Karlsson med anledning av upphörande med jordbruk försälja all sin yttre lösegendom, varav nämnes (Smittosam kastning har ej förekommit):

3 hästar, därav 1 st. dräktigt sto 10 år, 1 vallack 3 år och 1 stoföl 1 år. 12 st. kreatur, därav 8 kor, de flesta i snar kalvställning, 2 kvigor, 2 kalvar och 30 höns.

JORDBRUKSREDSKAP: 1 halvrensande tröskverk, 1 halmfläkt, hackelseverk, vallaharpa med triörsåll, 1 st. 5 hästars elekt. motor, gröpkvarn, decimalvåg, slåttermaskin, hästriva, vagnar och slädar, lastvagn, skrinda, plogar, krok, harvar, ekvält, hästhacka, håva, medbottnar, taggtråd och riastaver, separator, transportflaskor m. m. som ej specifiseras.

Av mig kände såsom säkre inropare erhålla tre månaders kredit, andra får betala kontant. Äganderätten till inropad vara förbehåller jag mig tills den blivit tillfullo betald.

Slutarp den 21 febr. 1944.

1497 RAGNAR JOHANSON.

Nykter och pålitlig

Jordbruksarbetare

erhåller anställning.

Hallag., Slutarp. Tel. 109 Kinnarp.

Olaga vedinköp och vedförsäljning 9/3-44.

har en Kinnarpsbo varit instämd. Åkl. avstod nu från sitt ansvarsyrkande beträffande försäljning av gengasved. Svar. dömdes till 25 dagsböter à 4 kr. men slapp att utge några ersättningar.

SLUTARP

I DAG

SALT SILL

SANDÉNS

SLUTARP

Föreningslokalen.

DANS

lördagen den 11 mars kl. 20.

Musik: Ing-Britts kapell.

S. I. F.

KINNARPS IF 11/3-44.

anordnar i morgon träningstävling i orientering med samling vid korsvägen i Kinnarp kl. 9. Banlängd 4,5 och 6 km. Karta: Skarabladet.

Auktion

förrättas å

Siggagården, Slutarp,

måndagen den 20 mars kl. 3 em., varvid kommer att försäljas 12 st. dräktiga ungsuggor, de flesta med grisningstid i början av april. 1 st. 1 års fargalt, 1 st. dräktigt sto med originalhärstamning, ardenner, prem. B. i 11:te året, 1 st. 36 ringars ringvält, 1 st. 140 pinnars 5 delars harv med mejselformiga pinnar, en del grönfoderhö och halm m. m.

Vanliga auktionsvillkor, som tillkännagivas före utropet.

1998 *Auktionsförrättaren.*

Frökinds härads polisdistrikts räkenskaper 14/3-44.

för år 1943 balansera på en summa av 4,361:25 kr. med en behållning av 133:48 kr. Inkomsterna utgöras av kassabehållning med 469:72 kr., uppbördsmedel från de anslutna kommunerna 2,411:56 kr., pensionsavgifter 203:68 kr., statsbidrag 1,253:16 kr. samt ränteinkomster 12:63 kr. Utgiftssidan upptager bl. a. betald skuld 143:31 kr., lön och dyrtidstillägg till polismannen 3,388:— kr. samt beklädnadsbidrag 150:— kr.

KINNARPS IF 16/3-44.

har under de två senaste söndagarna anordnat träningstävlingar i orientering. Vid den första startade 6 man, av vilka 4 fullföljde, och vid den andra gingo samtliga 8 startande i mål.

Resultat:

5 mars. Tränade, 6 km.: 1) K. E. Augustsson 1,01,42; 2) R. Göransson 1,06,00. Nybörjare, 5 km.: 1) Å. Torstensson 1,17,05.

12 mars. Tränade, 6 km.: 1) K. E. Augustsson 48,00; 2) G. Frisk 49,52; 3) M. Pettersson IK Wilske, 51,30. Nybörjare, 5,5 km.: 1) G. Frisk 52,35; 2) H. Göransson 58,13.

Kördräng,

gift, erhåller anställning inst. 1:sta april å **Mönarps gård, Slutarp.** Tel. Kinnarp 54. 2142

Auktion

förrättas å

Siggagården, Slutarp,

måndagen den 20 mars kl. 3 em., varvid kommer att försäljas 12 st. dräktiga ungsuggor, de flesta med grisningstid i början av april. 1 st. 1 års fargalt, 1 st. dräktigt sto med originalhärstamning, ardenner, prem. B. i 11:te året, 1 st. 36 ringars ringvält, 1 st. 140 pinnars 5 delars harv med mejselformiga pinnar, en del grönfoderhö och halm m. m.

För annan persons räkning försäljes vid samma tillfälle en SRB-ko med härstamning, reaktions- och kastningsfri, med kalvningstid den 10 april.

Vanliga auktionsvillkor, som tillkännagivas före utropet.

1998 *Auktionsförrättaren.*

ÅRSMÖTE

KINNEVEDS SKYTTEFÖRENING avhåller *årsmöte* söndagen den 26 mars kl. 3 em. å Kafé Kinnehall.

2220 *Styrelsen.*

BETESDJUR,

såväl hästar som nötkreatur emottagas å *Mönarps* och *Sjögerås gårdar.* En del reaktionsfria kvigor kunna även intagas å Mönarp. Djuren emottagas på djurägarens egen risk.

MÖNARPS GÅRD, SLUTARP. 2157

En dräng

erhåller plats i *Prästg., Kinnarp.* Tel. 21 Kinnarp. 2210

Tavlorna i Kinneveds kyrka.

Riksantikvarien har lämnat konservator Olle Hellström, Skara, tillstånd att under överinseende av landsantikvarie Gunnar Ullenius, Skara, renovera tavlorna i Kinneveds kyrka. 18/3-44.

De gamla prästporträtten i Kinneveds kyrka

skola nu — enligt vad som uppgavs i en notis i förra numret av denna tidning — med riksantikvariens tillstånd undergå renovering. År 1941 restaurerades ett par i samma kyrka befintliga epitafier, det ena över kyrkoherden i Kinneve Carl Hodélius (1691—1707) och hans maka, Gunilda Seglorin, vilka båda äro begravda under koret i Kinneve kyrka. Nu har turen kommit till tre i sakristian hängande oljemålningar.

De två tavlorna föreställa prosten Jonas Öjebom, kyrkoherde i Kinneve åren 1744—1777, samt hans hustru Anna Elisabeth Hellstadia. Öjebom tillhörde en känd prästsläkt, varav flera medlemmar varit verksamma i Kinneve. Jonas Öjebom hade förut varit krigspräst i Finland och hade därvid utstått många svårigheter enligt vad han själv berättar. Vid Helsingfors övergång till ryssarna år 1742 var han närvarande och hade förut i flera veckor varit ensam präst i staden, varvid han besökt 6,000 sjuka och begravt 5,000 döda. Ofta hade han varit vanmäktig av köld, hetta, nattvak och smittosamma sjukdomar, och så vitt han själv visste var han den ende präst i detta krig, som förmått genomgå dess svårigheter utan att sätta livet till. Enligt porträttet ser Öjebom ut att ha varit en vördnadsbjudande man, och han maka med sina välformade armar och rosor vid barmen verkar också mycket tilltalande.

Det tredje porträttet föreställer Fredrik Wennersten, kyrkoherde i Kinneve åren 1856—1880 och fader till patron J. T. Wennersten, Hallestorp, på äldre dagar bosatt i Falköping. 21/3-43.

Damarmbandsur

märkt Birgit borttappat mellan Slutarps kv. och föreningslokalen lördagen den 18 mars. Svar till tel. 52 Odensberg. 2285

17—20 års dräng

erhåller plats den 15 mars i närheten av Falköping.

Hänvändelse till tel. 40, Kinnarp

SLUTARP

Vi ha fått in ett parti VAXDUK till otroligt billigt pris.

SANDÉNS

Templet 1923 Vinterny i Kinnarp

höll i söndags ordinarie möte, besökt av ett 70-tal medlemmar. På ett upprop från ordensrådet beslöt man att starta en insamling av kläder till Norges barn. Att organisera denna insamling valdes två personer. Det är att hoppas, att så många som möjligt i Kinneved med omnejd är villiga att skänka, om än aldrig så lite, till denna insamling.

Efter förhandlingarna följde en livligt uppskattad gymanstikuppvisning. Efter kaffedrickning följde en om flickorna författad kuplett och därefter en sketch, där två "tvättgummor" hade en hel del sanningar att säga.

Nästa möte skall hållas den 2 april, då inte mindre än sex lag från olika delar av socknen komma att mötas i en frågesporttävlan. Härtill valdes en lagledare för varje lag samt en tävlingsledare. 23/3-44.

OLYMPIA SLUTARP | **SÖNDAG** Kl. 6—8 em. Barntill.

CHARLIE CHAPLINS

största och roligaste film.

GULDFEBER

Martin J. instruerar Kinnarps idrottsmän. 5/2-44.

Som i föregående tidning meddelades, kommer Martin Jansson att hålla föredrag vid en av Kinnarps IF i kväll anordnad aftonunderhållning och samtidigt visa ett par filmer. KIF hade även gått i författning om, att hr Jansson skulle instruera föreningens idrottsmän. Saken är nu klar och den populäre riksträna ren kommer i morgon förmiddag att gnugga in idrottsteknik i Kinnarpspojkarna.

15—16 års ordentliga

POJKAR

erhålla omedelbart anställning.

A.-B. Slutarps Möbelindustri, Slutarp. Tel. Kinnarp 45. 541

3/2 -1944

ÅRSMÖTEN.

Kinnarps Idrottsförening

höll i söndags årsmöte. Styrelse-, sektions- och revisorernas berättelser föredrogos och ansvarsfrihet beviljades. Kassaomslutningen har under året varit kr. 5,911:28 med en behållning av kr. 278:21.

Ur mötesförhandlingarna kan nämnas följande: Beslöts att för innevarande år utöka styrelsen med en man; att till Skaraborgsalliansen insända motioner om vissa stadgeändringar rörande representationsbestämmelserna vid mästerskapstävlingarna samt anställande av friidrottsinstruktör. Föreningen skall tillhöra samma förbund som tidigare.

Val av styrelse och tjänstemän: ordf. G. Andersson, omv., sekr. A. Olsson, omv., kassör G. Wilgotson, omv., materialförv. G. Frisk, omv., klubbmästare A. Nilsson, nyv., med H. Johansson och G. Gustavsson som ers. Revisorer: J. Karlstedt och S. Ahlqvist med D. Everland och H. Engdahl som ers. Fri idrottssekt.: A. Nilsson (ordf.), G. Frisk, R. Göransson, Å. Andersson, T. Ellström och G. Gustavsson. Jun.-sekt.: S. Andersson (ordf), E. Arvidsson, Y. Frisk. Ledare för seniorlaget: G. Andersson, ers. G. Wilgotson. Ledare för juniorlaget: A. Nilsson, ers. G. Frisk. Vinteridrottssekt.: G. Frisk (ordf.), B. Johansson och L. Karlén. Gångsekt.: K.-E. Augustsson (ordf.), T. Ellström, S. Andersson. Cykelsekt.: I. Gustavsson (ordf.), K.-E. Ingerhage och S. Ahlqvist. Orient.-sekt.: A. Nilsson (ordf.), G. Gustavsson och R. Göransson.

Ombud vid Västergötlands Idrottsf.: G. Andersson och A. Nilsson, ers. A. Olsson och H. Våring. Ombud vid Skaraborgsalliansen: G. Andersson och G. Wilgotson. Ombud vid Falbygdens Idrottsallians: G. Frisk och A. Olsson med G. Wilgotson och G. Gustavsson som ers. Festkommitté: A. Wilgotson, G. Gustavsson, A. Olsson, B. Juliusson och I. Gustavsson.

Slutarps IF 1944-02-15

har hållit årsmöte. Ur styrelsens årsberättelse kan nämnas, att föreningen den 11 juni i år kan se tillbaka på ett kvartsekellångt arbete. Av fotbollssektionens berättelse framgår, att föreningens A-lag under året spelat 17 matcher, B-laget 13 och med komb. lag 3 matcher. Revisionsberättelsen upplästes och godkändes. Kassan hade under året balanserat på kr. 1,729:03.

Till ordförande omvaldes med acklamation köpman E. Sandén. Övriga styrelseledamöter: E. Rehn, v. ordf., B. Juliusson, sekr., B. Samuelsson, kassör, J. Carlén, materialförv. Ers.: S. Ahlqvist och G. Andersson. Revisorer: G. Gustavsson och O. Nilsson med G. Vilgottsson och B. Kjellander som ers. Fotbollssektion: E. Sandén, J. Carlén och H. Engdahl.

Efter mötet vidtog ett samkväm, i vilket föreningens medlemmar och inbjudna deltogo. Vid detta hyllades E. Sandén i sin egenskap av föreningens ordf. i 10 år. B-lagets spelare fingo mottaga plaketter för sin seger i Ätradalens reservserie. Därjämte fick W. Lundin mottaga ett synligt bevis på sitt hedersledamotskap, för sina insatser som spelare och styrelsemedlem under de gångna åren.

1944-03-07

Falköpings Röda korskrtes' avd. i Kinneved

har vid sammanträde den 3 mars till styrelse för år 1944 utsett följande: fru Ruth Larsson, Prästgården, ordf., lärarinnan Ingegerd Andersson, Slutarp, v. ordf., lärarinnan Anna Sandin, Rossbacken, sekr., handl. E. Sandén, Slutarp, kassaf., och lär. H. Josefsson, Lagerstorp, samt fru Brita Vilgotsson, Kinnarp, och målaremästare Sten Ahlqvist, Slutarp, som ers. Till revisorer valdes köpman G. Sandin, Rissbacken, och fru Ingrid Nilsson, Kinnarp.

Avdelningen, som har ett 80-tal medlemmar, har tagit som sin första uppgift att bereda skolbarnen i Kinneved tandvård, vilken tager sin början redan under denna termin. Medel härtill har erhållits från en nyligen anordnad Röda Korsfest i Slutarps föreningshus, genom bidrag från Falköpings Röda Korskrets och genom anslag från kommunalfullmäktige i Kinneved.

Klocka

borttappad å vägen Brismene—Vårkumla den 11 mars.
Svar till tel. 66 Kinnarp.

1944 11/3

En jordbruksvan

DRÄNG

erhåller plats hos
Sanfrid Andersson, Svenstorp, *Kinnarp*.
1990 Tel. 27.

KINNARPS IF 4/3-44.

anordnar på söndag en träningstävling i orientering med samling vid korsvägen i Kinnarp kl. 9. Banlängd för nybörjare 5 km., för tränade 6 km. Karta: Ulricehamnsbladet.

OLYMPIA
SLUTARP

SÖNDAG
Kl. 6—8 em.
Barnförbjud.

FRITZ THORÉNS kända äktenskapsroman, nu som film!

Frökinds Kristidsförbunds räkenskaper 14/3-44.

för år 1943 balansera på 7,109:06 kr. med en behållning till innevarande år av 1,370:27 kr. Inkomsterna ha utgjorts av statsbidrag med 1,694:65 kr. varjämte har från Kinneved utdebiterats 3,093:35 kr., från Börstig 993:76 kr., från Vårkumla 675:22 kr. och från Brismene 652:08 kr. Utgifterna upptaga bl. a. en täckt brist på 770:69 kr. samt löner och arvoden 3,351:25 kr., till överblockledarna för skördeuppskattning 994:15 kr. m. m.

18/3 44

Ett STO

5 år samt **kärvad råghalm** till salu hos *Sanfrid Andersson*, Svenstorp, Kinnarp. 2208

30/3 - 1944

Prima matpotatis

önskas köpa.
J. A. Nilsson, SLUTARP.
2544 Tel. 106, Kinnarp.

Se, hör och skratta!

Cabarén

Den glada paraden

i *Föreningslokalen, Slutarp,*
fredag den 24 mars kl. 20,30.
Inträde 1: 25.
Vartofta s. d. u. k.

I slutet av februari månad var hvmännen gruppvis samlade till övningar i framförallt spaning, rapportering och samband. Den 18 och 19 mars var övningar ordnade centralt på två platser inom området. Till Vartofta sammandrogs hvmän från Slöta, Karleby, Åsaka och Yllestad, medan hvmännen från Brismene, Börstig, Kinneved m. fl. socknar samlades i Kinnarp och Brismene. Övningarna, som på lördagen omfattade stridsutbuldning och på söndagen förbandsutbildning och stridsskjutning, leddes av instruktörer från P4.

Liknande övningar ordnas 22 och 23 april. Den 18 maj anordnas plutonvis enskild fältskjutning. 20/3.

28/3-44.

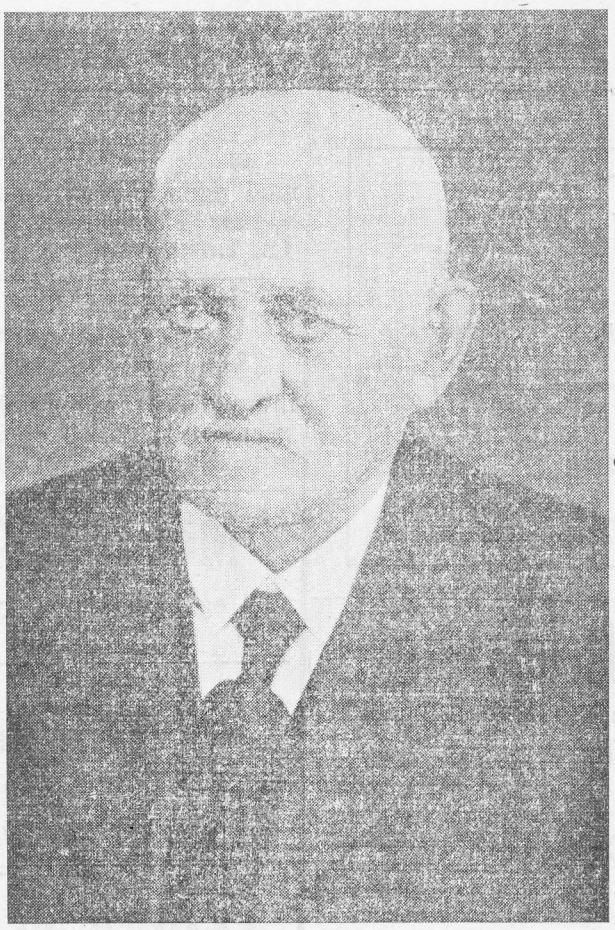

F. häradsdomaren m. m. Alfred Johanson, Hallagården.

Det känns smärtsamt att nödgas sätta dödskorset över den bild, som härovan återgives. Men det står oåterkalleligen fast, att gamle häradsdomaren i Hallagården efter nära 88½ års levnad i söndags morse slutat sina dagar på den gård, vars namn med honom kommit att knytas till länets kommunala historia. Man har nog under den senare tiden märkt, att åren börjat tära på den gamle häradsdomaren, men hans starka vilja och andliga spänstighet gåvo ej vid handen, att hans dagar stodo så nära inför sitt slut. Ännu i lördags e. m. var han vid ganska god vigör, men endast 12 timmar senare hade den gamle resen fallit.

Det är icke blott ett långt liv, som här lycktat: det har varit ett på en mängd områden verksamt liv, som nu skall "varda till jord igen".

Alfr. Johanson kom till världen på en tid, då det icke var så särskilt väl beställt med den teoretiska underbyggnaden för landsbygdens barn. Men vad därutinnan hade förmenats honom, tog han igen genom att på egen hand fylla ut vad som brast. Och därvid kommo honom ett gott huvud, en stark vilja, ett praktiskt sunt omdöme och en tillitsfull redbarhet till hjälp.

Det tövade ej heller länge, innan medborgarne ej blott i hans socken (Kinneved) utan ock i Frökinds och Vartofta härad — och så småningom hela länet — började kasta sina blickar på den unge bonden i Hallagården. Hastigt nog blev han socknens allt i allo både i den borgerliga och kyrkliga kommunen, vare sig det gällde att sköta ordförandeskap, hålla auktioner eller upprätta olika legala handlingar. Vidare blev han inflytelserik landstingsman (under 40 år), vägstyrelseordförande (årsrekordinnehavare) och mycket, mycket annat. Han var ock ende hedersledamoten i länets vägförening. Upprepade gånger var han även riksdagsmannakandidat. Av yttre utmärkelser kan bl. a. antecknas, att han var riddare av K. Vasaorden.

I sin gärning var "Hallagården" en omsorgsfull förvaltare av de uppdrag, som i så riklig mängd gåvos honom. Han satte sig noga in i de ärenden, för vilkas avgörande han som den ledande mannen ytterst hade att taga ansvaret. Han bildade sig alltid en egen uppfattning om, vad som borde göras, och med sin klokhet och insiktsfullhet förde han även nästan undantagslöst sin mening igenom. Det var nog inte så litet av självhärskare — låtom oss säga fylkeskung — i den gamle och vältränade kommunalmannen, men det kunde han ock vara, ty han var i verklig måtto en hövding och vägledare bland dem, för vilka och med vilka det skulle beslutas.

Redan hans sätt att vara, att tala och svara ingav oemotståndlig respekt. Utan några som helst choser höll han på sin värdighet, och ingen brast heller i aktning för honom; i tal och svar var han kort, nästan kärv. Han älskade icke de många orden, vilket dock ingalunda uteslöt, att hans inlägg kunde ha både udd och egg.

I all sin handel och vandel, i sätt och sed var han en prydnad för det stånd, han tillhörde och från vilket landet fått så många ypperliga krafter. Och bland dessa var Alfred Johanson ingalunda den minsta. Det blir en ödslig tomhet kvar, då män av denna självständiga, rakryggade, kloka och begåvade typ gå bort. Tyvärr måste man djupt beklaga, att luckorna visa sig ganska svåra att fylla, men detta gör saknaden än större. Måtte blott de nya förstå och hämta lärdom av liv, gärning och minne efter icke minst den man, vilkens runa här — ehuru mycket ofullständigt — ristats. Alfred Johanson gav mer än en gång uttryck åt sin mening, att han ogillade mycket i den "nya tiden", men dessa betraktelser anknöt han tungsint till det förhållandet, att redlighet, sparsamhet och självständighet hotades av att ej få vederbörligt utrymme inom de gränser, som det nya skapade.

En man av den visserligen gammaldags men i kärnan ursvenskt friska typen går med Alfred Johanson i Hallagården i graven.

Ärat, aktat och efterföljansvärt vare hans minne!

*

Änkling sedan många år sörjes den bortgångne närmast av två söner, av vilka den äldste är riksdagsman G. Hallagård, och två döttrar, sonhustrur och mågar samt barnbarn och barnbarnsbarn.

Frökinds Kristidsnämnd

Utdelning av de nya inköpskorten för bröd och matfett samt tilläggskorten kommer att ske inom Frökinds Kristidsnämnd

vid *Börstigs kyrkskola* tisdagen d. 11 april kl. 14,

hos *handl. Karl Johansson, Brismene,* tisdagen d. 11 april kl. 14—17,

i *Kinneved hos Erik Gustafsson, Hassla,* tisdagen den 11 april kl. 9,

i *Vårkumla, folkskolan,* tisdagen den 11 kl. 14, och

i *Slutarp* expeditionsdagarna.

Slutarp den 5 april 1944.

2798 *Ordf.*

KINNARPS IF 1/4-44.

anordnar i morgon en träningstävling i orientering med samling kl. 9,30 vid vägskälet 3 mm. S gårdstecknet för Hallestorp i Vårkumla. Banlängd 6,5 och 5,7 km.

Alfred Johanson, Hallagården.

30/3-44.

In memoriam.

En efter en falla de — de gamla förtroendemännen, hedersmännen. Med vemod och beklämning nådde mig budet om Din bortgång. Ditt minne skall ständigt levande stå för mig. Du ägde en sällspord andlig resning. Du var lik en kärnfura av ädlaste virke. Då jag första gången som ung lärare stod inför Din resliga gestalt, kände jag vördnad och aktning men också bävan. Din gestalt ingav respekt och förtroende. Jag kände, att jag stod inför en man av ovanliga mått, en man, som i decennier med kraft och oväld fört hembygdens fana högt. Till det yttre var Du kärv och ofta fåordig. Dock fann jag snart i umgänget med Dig, att bakom den kärva ytan dolde sig värme, godhet och vänlighet. Du besatt också en icke obetydlig fond av humor. Den pojkaktiga skalken lyste ofta fram ur Dina ögon. Du omfattade även en ung människa med förståelse. I Din ålders höst kände Du Dig ofta ensam, och jag glömmer aldrig, huru lycklig Du var, då Du fick besök av någon god vän. Otaliga stunder sutto vi tillsammans i Din gamla fädernegård, där vi förtroligt diskuterade tidens problem. Dessa stunder voro präglade av såväl allvar som glädje, och jag kommer att ständigt bevara dem som mina vackraste minnen. Femtio år skilde oss i tiden, men vi märkte ofta ingen skillnad i ålder. Du var ung i Ditt sinne. Ditt intellekt var klart och skarpt. Samvaron med Dig var stimulerande och berikande. Min vördnad och aktning för Dig stod och står alltid kvar, men bävan förbyttes i varm vänskap och orubblig tillit. Jag kände mig stolt och lycklig över att få räknas som en bland Dina allra bästa vänner.

Du är borta, gamle Häradsdomare, men Ditt minne lever kvar i den bygd, där Du utfört Ditt livsverk. För mig skall Du städse framstå som en äkta svensk man, en storsvensk hövdingetyp. Över Dig och Ditt livsverk kan ristas västgötasonens von Döbelns valspråk: Ära — skyldighet — vilja.

Hökerum den 28 mars 1944.

Walter Dahlén.

För förseelse mot utlänningslagen 6/4-44.

bestående i att han ej inom föreskriven tid (24 timmar) för polismyndigheten anmält utlännings ankomst var en person från Sandhem av åkl. instämd. Svar. dömdes till 5 dagsböter à 2 kr. Samma var förhållandet med en person från Kinneve. Där blev det 5 dagsböter à 4 kr.

De flesta förseelser av detta slag begås väl av obekantskap med lagen ifråga. Lagen är dock numera så pass gammal att var och en borde känna till den. Åklagarna äro inte vidare glada åt att oupphörligen åtala folk för dylika förseelser, men de måste ju göra sin plikt. Alltså, anmäl ofördröjligen till polisen när ni mottaga en utlänning i er tjänst!

Dräng

får plats i Ödegården, Slutarp. *F. Adamsson,* tel. 40 Kinnarp. 2804

Frågan om anställande av byggnadskonsulent i Slutarp.

Sedan byggnadsnämnden i Slutarps municipalsamhälle (*) hemställt, att länsstyrelsen måtte förordna kompetent person såsom byggnadskonsulent för Slutarps utomplansområde, har länsarkitekten i länet framhållit följande. För Mullsjö stationssamhälle ifrågasättes f. n. tillsättande av en arkitekt Nils Kårby i Jönköping såsom byggnadsinspektör. Då Slutarp är beläget endast 3 à 4 mil från Mullsjö och tillgången till inom länet boende kompetent kraft är knapp, synes länsstyrelsen kunna tillråda byggnadsnämnden att underhandla med Kårby om möjligheten att anställa honom såsom byggnadskonsulent.

Sedan byggnadsnämnden i Slutarp lämnats tillfälle yttra sig i ärendet har nämnden i skrivelse till länsstyrelsen framhållit, att det är olämpligt med en byggnadskonsulent från Jönköping. Vägen blir för lång och så bor han i ett annat län. Dessutom är han inte upptagen i telefonkatalogen över Jönköping. Skall det utses en byggnadsinspektör, bör denne vara från länet, och han skulle då kunna ha hand om alla områden kring Falköping. 4/4-44.

*) ska rätterligen vara "i Kinneveds kommun. Byggn. nämnden ordf. Bodde i Slutarp.

FÄLTSKJUTNING

anordnas av *Kinneveds Skytteförening* annandag påsk i samband med Vilske-Frökinds fältsskyttekrets grupptävlan.

Samling sker vid skjutbanan kl. 12,30. Skjutriktning sydost och sydväst Västarp, Kinneveds s:n.

2732 6/4-44. *Styrelsen.*

Basar med Dans

anordnas i *föreningslokalen, Slutarp, Påskafton den 8 kl. 19,30*

Musik av Ing-Britts kapell.

Servering.

2750 *Kommitterade.*

OLYMPIA SLUTARP

Annand.påsk Kl. 6—8 em. Barnförbj.

GARY COOPER i

SERGEANT YORK

En rolig, spännande och gripande film.

Den här radion måste Ni höra...

det är en Centrum

Ni som älskar musik — vana är glädjen att äga en Centrum

AB GYLLING & Co STOCKHOLM

Bekväma avbetalningsvillkor.

RADIOBOLAGET

Tel. 780 FALKÖPING Tel. 781

FLOBY: Monark Cykelaffär, tel. 133.

SLUTARP: Allan Johansson, Liden, tel. 23.

TRÅDET: Gustav Linder, tel. 78.

VARTOFTA: B. Lidberg, tel. 44.

Frågan om byggnadsinspektör i Slutarp. 11/4-44.

Med anledning av vad byggnadsnämnden i Slutarp* anfört i frågan om anställande av byggnadsinspektör inom Slutarps utomplansområde har länsarkitekten i länet avgivit yttrande och därvid framhållit, att byggnadsnämndens ordförande synes helt hava missuppfattat hur frågan om sakkunnig skall ordnas. Det är ju nämnden, som skall skaffa den sakkunnige och med honom träffa ekonomisk och annan uppgörelse medan på länsstyrelsen endast ankommer att pröva den sakkunniges kompetens. Länsstyrelsen kan ju beklagligtvis icke besluta att alla i byggnadshänseende reglerade områden i ett visst distrikt skola anlita en och samma sakkunnig, i sådant fall torde detta redan hava skett. Arkitekten Kårby föreslogs med tanke på att hans besök i Mullsjö möjligen kunde kombineras med resa till Slutarp. Anses emellertid denna anordning olämplig eller kan den ej genomföras är det alltså byggnadsnämnden, som har att inkomma med annat förslag.

KINNEVEDS kyrka: Högm. kl. 14 kh. Larsson.

Kinnarp, Salem. Långfred. kl. 20 off., G. Börjesjö och evang. Thyra Carlsson m. fl. Annand. påsk kl. 20 off., Börjesjö m. fl.

Slutarps Missionshus. Annand. påsk kl. 11 ssk.; kl. 15 V. Snöfeldt och Arv. Anderson, koll.

Häradsdomaren Alfred Johansons i Hallagården begravning.

11/4-44.

Kinneveds församling visade i söndags sin store, bortgångne son, häradsdomaren Alfred Johanson i Hallagården, sin sista och mycket gripande hyllning. Den gamle, av alla aktade och avhållne danemannens stoft vigdes nämligen då till den sista vilan, och i denna högtidlighet hade hela församlingen slutit upp såsom sällan tillförene.

I socknens olika samhällen flaggades allmänt på halv stång, medan vägarna från skilda håll till den gamla kyrkan trafikerades av en oavbruten ström sockenbor, som ville vara med om den högtid, då deras grand old man skulle vigas till griftero. I den stora karavanen av gående och cyklande blandade sig även en hel fil av bilar, som från skilda håll och från avlägsna trakter förde vänner och medarbetare från den bortgångnes långa och verksamma levnad till den plats, där de jordiska kvarlevorna av den gamle bondehövdingen skulle vigas för den jord, ur vars sköte han framvuxit.

Högtidligheterna togo sin början i sorgehuset, där kyrkoherde Larsson med en av varm känsla buren religiös betraktelse gav anslaget till den gripna stämning, som sedan kom att prägla hela den högtidliga sorgeakten.

Vid 1-tiden voro stora skaror av människor från när och fjärran samlade, då klockeklangen bebådade, att stunden för häradsdomaren Alfred Johansons högtidliga jordafärd var inne. Med chefred. Vrang och f. landstingsman V. Andersson i Slöta som prestaverande satte sig det stora sorgetåget i rörelse mot den till trängsel fyllda kyrkan, där kistan infördes och nedsattes i det med granar och levande ljus samt en mängd kransar och blommor smyckade koret, medan kantor Josefsson från orgeln lät de vemodiga tonerna av en sorgmarsch tona genom templet.

Akten inleddes med att den talrikt församlade menigheten sjöng ps. 586. Kyrkoherde Larsson höll ett gripande griftetal och yttrade därvid:

Alla Herrens vägar äro nåd och trofasthet för dem som hålla Hans förbund och vittnesbörd .Ps. 25:10.

När vi denna stora och löftesrika dag samlats för att följa en aktad och vördad församlingsbo till hans sista vilorum skell detta ord vara vår löftesstjärna och vårt saliga hopp. Ty detta ordet, som är en jublande trons bekännelse, får sitt djupaste innehåll av påskens budskap. Alla Herrens vägar äro nåd och trofasthet. Det var detta de första kristna sörjande människor, som funnits i världen, fick erfara när de blevo vittnen till hur döden och förgängelsen fingo vika för livet och hoppet och återlämna sitt byte. Det var också mörkt och tungt då, men påskens under tände tröst och hopp i sorgsna hjärtan genom Herrens nåd och trofasthet.

Och denna nåd och trofasthet är lika levande och rik i dag, när ni, kära sörjande, stå i begrepp att säga farväl och på återseende till denne eder fader och vän, som nu skall vigas till den sista vilan under påskens stora löfte. Ni stå icke ensamma i eder sorg. Edra rika minnen delas av många. Det är ett stort och rikt livsverk som nu nått sin avslutning, stort och rikt icke blott för denna församling uan för hela vår bygd, ja hela vårt län. Av trofastheten fick detta verk sin prägel. Vi minnas alla den reslige gestalten, som väl icke hörde till de många ordens människor men vars ord i gengäld vägde så mycket mer, sprungen ur insikt och verklighetssinne. En hövding var han, en ursvensk av den sort vi behöva så många av och som betytt så mycket för den bygd, han satts att verka i. Sitt intresse och sitt nit gav han i vår församlings och vår bygds tjänst långt upp i sin ålders höst, ty sin kärlek till den bygd, som sett honom födas, och den kyrka, han kallade sin, förblev han hängivet trogen ända in i det sista. Och allt fick sin prägel av trofastheten, trofast intresse, trofast pålitlighet, trofast kärlek, gentemot det han ansåg rätt och riktigt. Det blir alltid mörkare och kallare när människor av det slaget äro borta. Därför stanna vi alla i denna församling och bygd i tacksamt minne inför den gamle kämpen som fallit, för allt vad Gud så fått ge genom honom. Vi välsigna hans minne här ifrån Herrens hus. Och ni nära och kära, Ni sitter inför fars bår. Rika och överväldigande strömma minnena in i edra sinnen och dock tror jag att det icke är sorgens saknad som har den största platsen i ert inre i dag utan ljuset och tacksamheten, ty vem kan väl minnas annat än ljust och tacksamt vid fars bår.

Tungt vore det i sanning om vi måste säga varandra för evigt farväl, om detta tysta avsked skulle vara det sista av er rika blommande gemenskaps välsignelse. Men nu är det icke så. Ett hopp står eder åter, ett påskens saliga hopp, att alla Herrens vägar äro nåd och trofasthet för dem som hålla hans förbund och vittnesbörd. Och därför strålar det över de kära bortgångnas stoft, över dem som i all svaghet dock velat hålla hans förbund och vittnesbörd i arbete för det goda och rätta, i stilla överantvardande av sitt liv i Guds händer, över dem som i kärlek och trofasthet varit kanske sig själva ovetande ett svagt men dock vittnesbörd om den faderskärlek som gav allt vad den ägde: sin ende son för att genom hans kors och hans öppna grav öppna sin himmel för fattiga syndare, över deras stoft strålar ett hopp, ett saligt hopp om påsk, om den saliga morgon när alla grifter skola öppnas och alla stenar skola brista, när döden för alltid skall vara död och fram ur gravarna skall stiga uppståndelsens jublande förlossade skara.

Det är i detta hopp som Guds barn, som leva av Guds nåd och trofasthet och vilja hålla hans förbund och vittnesbörd, sluta sina ögon i vissheten att det som måste dö det har vi råd att mista. Det är i detta hopp som vi vilka ännu en liten tid äro kvar här, vilja säga dem farväl och innesluta dem i Guds barmhärtiga händer. Det hoppet står oss alla åter, men grundat i villkoret: Den som håller Herrens förbund och vittnesbörd. Låt oss så alla bedja om den nåden och trofastheten, som så i all svaghet och brist genom Herrens nåd håller Hans förbund och vittnesbörd, då skola ock vi vi veta, att det icke skall sluta med grav och mull utan med påsk och liv.

Efter bön förrättade kyrkoherden jordfästningen, och därefter utfördes från läktaren sång av kyrkokören. Sedan kyrkoherden utfört begravningsmässan sjöng menigheten ps. 77: 5.

Kransnedläggningen vidtog därefter inne i kyrkan. Först framträdde sonen riksdagsman Hallagård och framförde barnens tack till sin avhållne fader.

Fänrik Hallagård nedlade en krans från barnbarnen och yttrade bl. a.: "Farfar har kroppsligen lämnat oss, men minnet lever och kommer att leva".

Kammarherre von Hofsten talade å landstingets vägnar till dess mångårige ålderspresident, vilken bevistat sammanlagt 40 landsting: "Du ödslade ej med orden men Dina ord vägde alltid tungt. Du älskade Din bygd och Du hedrade den. Å landstingets vägnar nedlägger jag nu denna krans för den mannagärning, Du utfört och som sent skall glömmas.

Redaktör Svensson, Tidaholm, talade å Vartofta—Frökinds domsagas tingshusstyrelses vägnar: "Ditt arbete var rakryggat och rejält. Dina ord innehöllo must och märg. In i det sista kunde Du med kraft och övertygelse hävda Din mening. Jag vill även personligen tacka Dig. Å häradsnämndens och tingshusstyrelsens vägnar sänder jag Dig en sista hälsning".

Godsägare Ericsson, Hanaskede, talade för Skaraborgs läns vägförening. Det längsta har Du dock gjort för vägväsendet. Du var med redan 1891, då den första väglagen kom till. Du stod alltjämt kvar som aktiv och var representant för Kinneveds socken. En sista hälsning från kamrater och kolleger i vägväsendets tjänst. Personligen vill jag framföra ett tack till Dig trofaste, gode vän".

forts.

forts.

För Kinneveds kommun talade kommunalordförande Evald Johansson och framförde ett tack för allt, vad den avlidne varit för sin socken.

Kyrkoherde Larsson talade för Kinneveds kyrko- och skolråd och framförde ett tack för trofast gärning i församlingen.

Skaraborgs läns Högerförening representerades av riksdagsman K. E. Johanson, Faleberg, som bl. a. yttrade: "Du har under många år varit styrelseledamot och ordförande i Skaraborgs läns Högerorganisationer. Var Du drog fram, lade Du i dagen ett praktiskt sinne, sund omdömesförmåga, handlings- och viljekraft. Vi tacka Dig för allt vad Du gjort, för trofasthet mot våra idéer, för storsint gärning till gagn för hembygd och fosterland.

Mellersta Västergötlands brandstodsbolag representerades av en deputation och nedlade en krans genom ordf., godsäg. J. Karlén.

Den sista hälsningen från släktingarna framfördes av Erik Johansson.

Sammanlagt hade 54 kransar sänts till bären och bland andra märktes i övrigt fr. A.-B. Vägförbättringar, f. d. Landstingskamrater, Domänintendent B. Ekberg, f. d. häradshövdingen i Vartofta—Frökinds domsaga, Axel Johanson, och A.-B. Göteborgs Handelsbank.

Efter sorgehögtiden följde högmässogudstjänst i kyrkan med kyrkoh. Larsson som officiant, och vid vilken såväl som vid jordfästningen den väl inövade kyrkokören på ett synnerligen förtjänstfullt sätt bidrog att giva ökad stämning åt högtidligheten.

Kistan, buren av 6 barnbarn till den avlidne, fördes därefter till familjegraven å kyrkogården, där den ytterligare pryddes med en mängd blommor. Sedan dessa nedlagts sjöngs ps. 395: 4, varefter kyrkoh. Larsson lyste frid över graven.

*

Efter den kyrkliga högtidligheten voro ett 100-tal gäster inbjudna till middag i sorgehuset. Under denna uttalade den bortgångnes äldste son, riksdagsman G. Hallagård, de närmast sörjandes tack för den välvilja och uppmärksamhet, som ägnats den käre och djupt saknade bortgångnes minne.

Kyrkoherde Larsson erinrade därvid även om, huru varmt fästad den gamle häradsdomaren varit vid de Wallinska psalmerna, varefter minneshögtidlighetens högtidliga stämning förhöjdes med att de församlade samfällt sjöngo psalmversen "Bröder, medan vi här vandra" såsom en sista hedersbevisning åt den vördade bortgångnes minne.

11/4-44.

Vid Kinneveds skytteförenings årsmöte, som var mycket talrikt besökt, upplästes och godkändes styrelsens redogörelse för gångna året, varefter ansvarsfrihet beviljades kassör och styrelse.

1943 års räkenskaper hade balanserat på en summa av kr. 3,971:32 och kassabehållningen var kr. 865:94.

Föreningen beslöt att även i år utdela 50 fria skott till varje skytt; de skyttar, som uttagas till föreningens gruppskyttar, tilldelas ytterligare 30 fria träningsskott.

Styrelsen fick i uppdrag att anordna två fältskjutningar under året varjämte föreningen har att i år anordna Vilske-Frökinds fältskjutning, vilket även uppdrogs åt styrelsen.

Beslutades att även i år anordna korporationsskjutning, då förra årets visade stort intresse samt stor tillslutning. Vidare beslöts att i år anordna en större sommarfest, vilket uppdrogs åt styrelsen. Även beslöts att inköpa 2 st. nya telefonapparater till skjutbanan.

Av redogörelsen framgick, att medlemsantalet varit 85 st., därav i R-kl. 14 st., I kl. 4 st., II kl. 18 st., III kl. 8 st. och VI kl. 5 st. Av dessa voro 76 st. anslagsberättigade. Under skolskjutning har skjutits 5,003 skott och i fältskjutningar 1,476 skott. Hela antalet under året skjutna skott var 11,912. Föreningen har med goda resultat deltagit i många fältskjutningar. Vidare ha föreningens gruppskyttar för alltid erövrat Vilske-Frökinds vandringspokal i skolskjutning med 317 poäng, därvid följande skyttar deltogo: J. Karlstedt med 71 p., A. Boman med 68 p., G. Gustafsson 66 p., G. Johansson 63 p. och B. Engdal 49 p.

Föreningen hade under året anordnat en större sommarfest med ett ganska gott netto.

Vid styrelsevalet avsade sig föreningens mångårige ordförande G. Karlsson återval, varefter till ordförande för 1944 valdes J. Karlstedt. Styrelsen fick i övrigt följande sammansättning: v. ordf. G. Johansson, sekr. A. Boman, v. sekr. R. Fridström och kassör L. Hermansson.

Beslutades att skjutningen å banan skall taga sin början den 30 april. Till ammunitionsförvaltare utsågs nämndeman E. Gustafsson och till instruktör A. Boman.

Till ers. i styrelsen omvaldes G. Karlsson och G. Karlstedt, till revisorer A. Andersson och E. Arvidsson med G. Karlgren och A. Florén som ers.

Till ombud vid förbundsmötet valdes A. Boman med J. Karlstedt som ers., till ombud vid Falbygdens fältskyttekrets A. Boman med L. Hermansson som ers. samt till kassörer för föreningens sommarfest J. Karlgren och A. Florén.

Efter sammanträdet riktade nämndeman Erik Gustafsson några ord till tack för det stora arbete, den avgående ordf. nedlagt för Kinneveds skytteförening under de många år, han tjänstgjort som ordf. i föreningen, varefter tal. utbringade ett leve för denne.

Den avgående ordf. tackade för det stora förtroende som visats honom samt tackade styrelsen för det goda samarbete under de 10 år som han varit ordf. i föreningen.

MEDLEMMARNA i

Kinneveds Erk. Sjukkassa

kallas till extra möte tisdagen den 25 april kl. 20 i föreningslokalen, Slutarp.

Följande ärenden komma att behandlas:

1. Fastställande av stat för år 1944.
2. Beslut ang. höjning av gränsen för inträdesåldern till 50 år.
3. Val av ombud till centralsjukkassans årsmöte.
4. Bestämmande av uppbördsdagar.

3037 *Styrelsen.*

Ord. föreningssammanträde

hålles med *Slutarps El. Distr.-förening* i Slutarps skola fredagen den 28 april kl. 4 em.

Ärenden enl. § 21 i stadgarna.

Slutarp den 13 april 1944.

3026 *Styrelsen.*

VARMBADHUSET

i SLUTARP hålles öppet å följande tider:

För Damer fredagar kl. 17—19.
För Herrar lördagar kl. 17—19.
Tiden 1 maj—1 nov. för Herrar kl. 17—20.

3027 *Slutarps Badhusförening.*

OLYMPIA SLUTARP | **SÖNDAG** Kl. 8 em. Barntillåten

Georg Fant—Bibi Lindqvist
Gaby Stenberg—Erik Berglund

En vår i vapen

En svensk beredskapsfilm.

Yngve Stoors Hawaiiorkester

kommer till **SLUTARP** den 10 och 11 juni.

3020 *Idrottsföreningen.*

Välsorterad matpotatis

köpes.

J. A. Nilsson, Slutarp.

3046 Tel. Kinnarp 106.

Aftonunderhållning

anordnar *KINNARPS SAMHÄLLSFÖRENING lördagen den 15 april kl. 20 i N. T. O:s lokal, Kinnarp.*

Föredrag av folkskollärare *Arthur Nilsson,* Vårkumla, över ämnet: *"Några drag ur svenska folklynnet.*

Frågesporttävlan mellan *Åsarp* och *Kinnarp.*

Sketcher. Sång av *K. S. F.-kvartetten.*

Musik. Paketauktion. Kaffeservering m. m.

Inträde 1 kr., barn 75 öre. Paket mottagas tacksamt.

2837 STYRELSEN.

Aftonunderhållning i Kinnarp.

Kinnarps Samhällsförenings aftonunderhållning i lördags kväll hade samlat en fulltalig publik.

Programmet inleddes av K. S. F.-kvartetten med egen välkomstsång. Därefter följde föredrag av folkskoll. A. Nilsson, Vårkumla, över ämnet: "Några drag ur svenska folklynnet", därvid föredragshållaren på sitt eget oefterhärmliga sätt gisslade svenskens karaktärsbrister. Men svensken har också många vackra karaktärsdrag: Rättframhet, ärlighet och önskan att bistå nödlidande, framhölls särskilt av talaren.

K. S. F.-kvartetten sjöng därefter Friebergs "Sångarfanan", "Dåne lik . . ." samt "Hör i Orphei drängar".

Allmänbildningstävlan mellan lag från Åsarp och Kinnarp vanns av Åsarp med 24½ p. mot 23½ p. för Kinnarp. Lagen hade en hel del svåra frågor att besvara. Att åsarpslaget vann får anses vara en alltför älskvärd värdesättning av lagets prestationer från tävlingsledningens sida.

På programmet förekom vidare kaffeservering, paketauktion samt sketch. Programmet avslutades med "Du gamla, du fria". 18/4-44.

20/4-44.

Insänt.

(Under denna rubrik införes från läsekretsen insända artiklar oberoende av den ståndpunkt redaktionen själv intager till dem.)

Aftonunderhållning i Kinnarp.

Med anledning av referat i Falköpings Tidning den 18/4 med ovanstående rubrik bedja vi härmed få framhålla, att vi på det bestämdaste taga avstånd från referentens uppfattning då han skriver "att Åsarpslaget vann i allmänbildningstävlingen får anses vara en alltför älskvärd värdesättning av lagets prestationer från tävlingsledningens sida". Vi förklara härmed som vår åsikt, att poängbedömningen var fullt riktig, samt att Åsarpslaget, som var ett jämnt och bra lag, med all rätt hemförde segern. Något fel från tävlingsledningens sida vid poängbedömningen förekom ej.

För Kinnarpslaget.

Rob. Bärnskog.

KINNARPS IF 20/4-44.

hade i söndags anordnat terränglöpning, varvid till följd av regn blott 7 man ställde upp. Följande resultat nåddes: klass 1, 2,100 meter: 1) K. E. Augustsson 7,48; 2) G. Frisk 7,59. Klass 2, 1,500 meter: 1) O. Frisk 6,36,6; 2) E. Kjellén 6,40,2. Klass 3, 800 meter: 1) Sigv. Andersson 3,36,6.

SKYTTE

—//— 20/4-44.

Kinneveds skytteförening

hade annandag påsk anordnat fältskjutning för Vilske-Frökinds fältskyttekrets och hade även då sin egen vårfältskjutning i samband med denna. Vädret var det bästa tänkbara. Tävlingen ägde rum mellan följande föreningar med 5-mannagrupper, nämligen Jäla, Brismene, Vartofta, Grolanda och Kinneveds skytteföreningar. Grolanda blev som väntat det segrande laget med 79 träffar och fick med denna seger första inteckningen i den för året inköpta vandringspokalen, som tvåa placerade sig Kinneved med 69 träffar.

Antalet skyttar var ganska stort, och även hemvärnet deltog med några mannar. Placeringen blev följande:

Klass IV:

H. Alfredsson, Grolanda, 21 tr; V. Johansson, Kinneved, 20; A. Boman, d:o, 16 och G. Oskarsson, Vartofta, 16 tr.

Klass III:

S. Gustafsson, Grolanda, 19 tr.; K. Johansson, Brismene, 18; B. Torstensson, Falköping, 18; M. Augustsson, Grolanda, 18; B. Vårdén, Vartofta, 16; L. Torstensson, Vartofta, 15; J. Karlstedt, Kinneved, 15 tr.

Klass II:

S. Neüman, Vartofta, 16 tr.; H. Arvidsson, Kinneved, 16; B. Klasson, Vartofta, 15; K. Asp, Kinneved, 14; K. Johansson, Vartofta, 14; B. Andersson, Vartofta, 14; G. Karlstedt, Kinneved, 14; G. Johansson, Kinneved, 13; S. Ahlqvist, Kinneved, 12; O. Andersson, Kinneved, 12; G. Silvander, Kinneved, 12; L. Hermansson, Kinneved, 12 och K. Bredholm, Grolanda, 12 tr.

Klass I:

R. Fredriksson, Kinneved, 13 tr.; Åke Torstensson, Kinneved, 9; J. Nilsson, Grolanda, 9; S. Ahlin, Kinneved, 8, och R. Svensson, Jäla, 6 tr.

Insatsskjutning var anordnad i samband med fältskjutning och fick följande utseende:

Klass III o. IV:

S. Gustafsson, Grolanda, 6/23; K. Johansson, Vartofta, 6/19; B. Vårdén, Vårkumla, 6/18; G. Oskarsson, 6/17; H. Alfredsson, Grolanda, 6/17; A. Boman, Kinneved, 5/22; G. Gustafsson, Kinneved, 5/18; J. Karlstedt, Kinneved, 5/16, och M. Augustsson, Grolanda, 5/16.

Klass I o. II:

S. Neüman, Vartofa, 5/12; B. Andersson, Vartofta, 5/9; T. Andersson, Grolanda, 4/13; S. Ahlqvist, Kinneved, 4/12; N. Neüman, Vartofta, 4/12; G. Silvander, Kinneved, 4/11; K. Bredholm, Grolanda, 4/9; L. Hermansson, Kinneved, 4/8.

OLYMPIA SLUTARP

SÖNDAG Kl. 6–8 em. Barntillåten

EDVARD PERSSON

på sitt allra bästa solskenshumör i solskensfilmen

Sol över Klara

Ord. föreningssammanträde

hålles med *Slutarps El. Distr.-förening* i Slutarps skola fredagen den 28 april kl. 4 em.

Ärenden enl. § 21 i stadgarna.

Slutarp den 13 april 1944.

3026 *Styrelsen.*

22/4-44.

Ut till skogs!

Vare sig det regnar eller vårsolen skiner stå i morgon funktionärer beredda att ta emot friluftsfolk och andra intresserade vid starten för årets Riksorientering. Årets eleganta silvermärke är särskilt åtråvärt för alla de massor som tidigare erövrat mässings- och bronsvalörerna. Men även utan märke kunna vi garantera en verklig behållning för dem som välja Riksorienteringsbanan för sin söndagspromenad.

I Kinnarp står Kinnarps IF som arrangör. I morgon blir det start kl. 10, den 30 april och 7 maj kl. 14. Start vid Ulricehamnsvägen 2,5 km. från Kinnarps. Karta utlånas.

Stor SOMMARFEST

anordnar *Kinneveds B. F., S. L. K. F. och S. L. U.-avdelningar* å Idrottsplatsen i Slutarp den 12 och 13 aug. Föredrag av *statsrådet Rubbestad.*

Vidare framdeles. *Kommitterade.*

ÅRSMÖTEN. 22/4 -44.

Slutarps Idrottsplatsförening

har hållit årsmöte. Av styrelsens och revisorernas berättelser framgår, att föreningen har 57 medl. och att kassan under året balanserat på kr. 11,509:16. Idrottsplatsen har varit uthyrd till Slutarps och Kinnarps Idrottsföreningar för träning och tävlingar samt till olika föreningar för fester. Föreningen har under året anordnat en sommarfest.

Styrelsen har bestått av följande personer: V. Johansson, ordf., E. Sandén, kassör, O. Nilsson, sekr., G. Johansson, v. ordf., E. Samuelsson, J. Karlén och V. Dahlén.

Till ordförande år 1944 omvaldes V. Johansson. I tur att avgå ur styrelsen voro hrr E. Sandén, E. Samuelsson och V. Dahlén; samt liga omvaldes. Styrelseers. äro R. Johansson, G. Andersson, G. Johansson och G. Gustavsson. Till revisorer omvaldes hrr Ivar Gustavsson och J. A. Nilsson samt till ers. hrr V. Pettersson och O. Johansson.

Från Kinnarps IF förelåg ett önskemål om att föreningen skulle göra iordning kastringar för kula och diskus, vilket även blev beslutat. Som vaktmästare tillsattes J. Karlén. Beslöts att undersöka möjligheterna till anslag från Riksidrottsförbundet för vissa förbättringar å fotbollsplanen. Styrelsen fick i uppdrag att upprätta plan för föreningens verksamhet samt att handhava uthyrningen av idrottsplatsen.

En häst,

2 år samt en r.-fri **kviga,** 1½ år till salu i Sörby, Kinnarp.

3540 *G. Persson.*

VID RIKSORIENTERINGEN I KINNARP

i söndags startade 14 st., vilka samtliga klarade provet med glans. 25/4-44.

Slutarps Missionshus

VÅRFEST

söndagen den 30 kl. 15. Medv. pastor H. Olsson, Trädet, A. Andersson. Sång och musik från Åsarp.

Kollekt upptages. Kaffe serveras.

Alla välkomna. 3407

SLUTARP

Vi hava ännu kvar ett mindre parti

VAXDUK

till halva priser.

SANDÉNS

27/4-44.

Avstyckning av område vid Slutarp.

Såsom yttrande i ärende angående avstyckning av område å Slutarp Ödegården 1[19] i Kinneveds socken har överlantmätaren anfört bl. a., att han i skrivelse till förrättningsmannen anmärkt, att styckningslottens ovanliga utformning icke motiverats i förrättningshandlingarna. I förklaring häröver har förrättningsmannen framhållit, att området huvudsakligen vore avsett till industriändamål, att utrymme erfordrades för upplagsplats samt att infart behövdes från de båda gator, som i norr och söder angränsa det kvarter, inom vilket styckningslotten är belägen. A/B Slutarps Möbelindustri synes numera hava förvärvat även den till styckningslotten gränsande fastigheten Slutarp Ödegården 1[35] och har till ägodelningsdomaren ingivit ansökan om sammanläggning av denna fastighet med det avstyckade området.

Av länsarkitektens utlåtande i ärendet framgår, att den uppkomna industribebyggelsen motverkar tillämpningen av förefintliga utomplansbestämmelser och även förhindrar bostadsbebyggelse i den närmaste omgivningen. Dessa förhållanden synas emellertid hava uppkommit därigenom, att byggnadslov lämnats till uppförande av vissa industribyggnader. Nämnda olägenheter synas icke kunna undanröjas genom att fastställelse å avstyckningen vägras.

Med anledning av vad länsarkitekten anfört om åtgärder till förhindrande av olämplig bebyggelse och fastighetsbildning i närheten av nu ifrågavarande industribyggnader framhåller överlantmätaren att nu fastställda utomplansbestämmelser och byggnadsordning för området vid Slutarps järnvägsstation synas vara tillräckliga för erhållande av lämplig fastighetsbildning och bebyggelse. I varje fall torde det icke för närvarande vara påkallat, att förordna om byggnadsplan för området eller del därav.

2 st. arbetare

helst yngre, med intresse för möbelfabrikation erhålla anställning vid *A.-B. Slutarps Möbelindustri, Slutarp.* Tel. Kinnarp 45 3705

SLUTARPS IF—TRÄDETS IF 4—0.

Säsongens fotbollspremiär i Slutarp ägde rum annandag påsk. Det var Trädets IF som svarade för motståndet i matchen, vilken Slutarp vann med 4—0, halvtid 3—0. Det var de båda lagens första match för året.

Slutarp hade med undantag av några perioder i andra halvlek det mesta av spelet. Hemmalaget prövade ett nyförvärv på centerplatsen. Denne debuterade med att göra två mål och i övrigt visa ett bra spel.

Trädet, som för första gången spelade "engelskt", klarade sig i stort sett bra. Målen gjordes av cf. Svensson 2, hy. Andersson 1, hi. Andersson 1.

Thorsson, Slutarp, dömde till allmän belåtenhet. 15/4-44.

BETESDJUR.

Hästar och nötkreatur emottagas på sommarbete på

Mönarps gård.

Konstgödslade beten. Släppning omkring 1 juni, varom närmare framdeles. Telefon Kinnarp 54.

OLYMPIA SLUTARP | **SÖNDAG** Kl. 8 em. Barnförbjud.

SONJA WIGERT
ANDERS HENRIKSSON

Fallet Ingegärd Bremsen.

En spännande svensk film som kan räknas till de bästa.

Slutarps El. Distr.-förening

höll den 28 april sammanträde. Av årsberättelsen framgick, att 13 nya medlemmar ingått i föreningen med tillsammans 105 andelar. Medlemsantalet vid årets slut var 262 med 2,991 andelar. Vinst- och förlustkonto balanserade på kr. 40,020:37, utgående balans på kr. 123,258:58. Års- och revisionsberättelserna godkändes och ansvarsfrihet beviljades. Till ledamöter i styrelsen omvaldes Ivar Gustafsson, Slutarp, och Torsten Eliasson, Gropag. Luttra. Övriga styrelseledamöter äro Verner Adamsson, Kyrkog., Nils Johansson, Västorp, samt G. Karlén, Slutarp. Till styrelsesuppleanter omvaldes V. Olsson, Alarp, O. Sandén, Slutarp, samt O. Johansson, Klockaretomten. Till revisorer omvaldes riksdagsm. G. Hallagård, samt G. Eriksson, Hallag., med J. A. Nilsson som suppl. 6/5-44.

ALLA, ALLA, ALLA lyssna vi på

Yngve Stoors Hawaiorkester

i SLUTARP d. 10 o. 11 juni.

3476 **Idrottsföreningen.**

Potatis.

Prima matpotatis önskas köpa.

J. A. Nilsson, Slutarp.

3754 Tel. 106, Kinnarp.

Wilske och Luttra segerrika i FM-terrängen.

9/5-44.

Friska fläktar i juniorklassen.

Det 11:te Falbygdsmästerskapet i terräng gick i söndags av stapeln i Broddetorp med Broddetorps GIF som arrangör. Av de 36 anmälda löparna ställde 28 upp till start. 14 seniorer och 14 juniorer. Banan gick i terrängen runt Gullängen och mätte c:a 1,800 m. Den sprangs två varv av seniorerna och ett varv av juniorerna.

Seniorklassen dominerades, som väntat, av Wilskelöparna, där Evert Andersson vann en välförtjänt seger efter ett synnerligen välberäknat lopp. Vid varvningen ledde E. Fant, Wilske, med Gösta Alexandersson, Kinnarp, tätt efter. Evert A. låg här trea. Ute på banan gick han sedan om sina bägge konkurrenter och hade sedan ledningen säkert i sin hand. Lagsegern gick överlägset till IK Wilske. Striden om andra laget blev däremot jämnare, endast 2 poäng skilde mellan Kinnarp och Wilskes II-lag.

Juniorklassen visade friska fläktar och för återväxten inom Alliansens löpargarde behöver man tydligen inte ha några bekymmer. Striderna om placeringarna blev här betydligt hårdare än bland seniorerna. Luttrapojkarna voro framgångsrikast och hade 3 man bland de bästa. R. Eliasson vann med klubbkamraten S. Albertsson och Arne Andersson som trea och fyra. Endast Stig Andersson, Tiarp, förmådde tränga emellan på andra plats.

Resultat:

Seniorer. Klass I: 1) Evert Andersson, IK Wilske, 13,13,4 (Falbygdsmästare); 2) G. Alexandersson, Kinnarp, 13,29; 3) K. E. Pettersson, Wilske, 13,33; 4) Nils Gustavsson, Tiarp, 13,50; 5) B. Magnusson, Wilske, 14,05.

Klass II: 1) E. Fant, Wilske, 13,14; 2) K. E. Fant, d:o, 13,53; 3) Sigvard Johansson, Karleby, 14,00; 4) P. O. Pettersson, Stenstorp, 14,09; 5) K. E. Augustsson, Kinnarp, 14,27.

Lag: 1) Wilske 7p.; 2) Kinnarp 25 p.; 3) Wilske II 27 p.

Juniorer: 1) R. Eliasson, Luttra, 7,23 (Falbygdsmästare); 2) Stig Andersson, Tiarp, 7,26; 3) S. Albertsson, Luttra, 7,30; 4) Arne Andersson, d:o, 7,38; 5) R. Lundgren, Wilske, 7,52; 6) Eldor Andersson, Kinnarp, 7,52,1; 7) Sven Eriksson, Öja, 7,52,2; 8) S. Bengtsson, Karleby, 7,54; 9) Evert Johansson, d:o, 7,58; 10) Rune Persson, Wilske, 8,01.

Kinneved.

ORD. PASTORATSSTÄMMA

med Kinneveds pastorat i Rossbackens skola måndagen d. 15 maj 1944 kl. 15.

Kyrkostämma efteråt.

3836 *Ordföranden.*

Frökinds kristidsnämnd

utdelar nya beredskapskort A 4 och nya äggkort Ä 4 i

Hassla, Kinnarp, mån d. den 15 kl. 10—15.

Vårkumla skola tisdagen den 16 kl. 15—17,

hos handl. Carl Johansson, Brismene, tisdagen den 16 kl. 15—17,

i Kyrkskolan, Börstig, fredagen d. 19 kl. 15—18 och

i Slutarp under expeditionstid.

Personkort och gällande talong till äggkort medtages.

Slutarp den 11 maj 1944.

3884 *Ordföranden.*

OLYMPIA SLUTARP

SÖNDAG Kl. 6—8 em. Barnförbjud.

EDVARD PERSSON, GEORG FANT, EVA HENNING

Snapphanar

En bra svensk historisk äventyrsfilm.

FOTBOLL

Slutarps IF—Floby IF

å Tångavallen, Slutarp

söndagen den 14 maj kl. 15.30.

S. I. F.

SLUTARP

En beg. nyrenov. **HERRCYKEL** till salu.

3936 **Sandéns.**

Cyklar

Huskvarna, Smålands Original och Monark.

Även begagnade däribland en 2-hjulig transportcykel.

Cykelreparationer, ugnslackering, alla kulörer, utföres till billiga priser.

S. Ahlins Reparationsverkstad

Hallsäng, Kinnarp. 3886

Kinneveds m. fl. socknars Hingstförenings hingstar

stå tillgängliga å

SIGGAGÅRDEN, SLUTARP,

REFLEX

fx, bls, vb. AB, avgift 80 kr.

HOTTEUR

fx,bls. pr. silvermedalj, avgift 70 kr.

STIM

fx bls, vb. B, avgift 50 kr.

Tel. 115 Kinnarp. 3889

13/5-44. **Stormatch i Slutarp.**

Matchen mellan Floby IF och Slutarps IF å Tångavallen i Slutarp i morgon väntas ge en stor publiktillströmning från Floby samt från Slutarp och Kinnarp. Säkerligen kommer det att bli en intressant uppgörelse, inte minst beroende på, att en viss rivalitet råder föreningarna emellan. Floby har ju ävenså att kämpa för seriesegern. Kl. 15,30 blåser T. Gustavsson, Falköping, till spel för säsongens kanske mest spännande och bästa match.

VARTOFTA-FRÖKINDS SLU:s KRETSMÄSTERSKAP 13/5-44.

i terränglöpning går av stapeln i morgon med Kinneveds SLU-avd. som arrangör. Banan mäter 2,000 m. och löpes 1 varv av juniorer och 2 av sen. Samling vid festplatsen, Kinnarp, kl. 10,30.

Festparken

Kinnarp

öppnas första gången för säsongen

lördagen den 20 maj.

Dans och serveringar

8—12.

Karl-Erik Sandbergs Swingfyra

Kinnarps I. F.

OLYMPIA SLUTARP

TORSDAG Kl. 8 em. Barnförbjud.

INGA TIDBLAD

LARS HANSSON

Det brinner en eld

Svensk film på toppen.

Kinneveds skolor. 16/5-44.

Skolöverstyrelsen har medgett, att en den 1 juli ledigblivande ordinarie småskollärarinnetjänst vid Sörby småskola i Kinneveds skoldistrikt får återbesättas i vanlig ordning.

Södra Skaraborgsserien.

16/5-44. **Slutarp slog serieledande Floby: 5—1.**

Intresset för matchen mellan rubr. lag var som väntat stort. Omkring 200 personer åsågo uppgörelsen. Floby ställde upp som favoriter, men som tidigare vid dessa lags sammandrabbningar var utgången oviss. Slutarp visade från starten en verklig energi och segervilja och redan efter en minut låg bollen i Flobymålet inspelad av hy. J. Andersson. Men Floby gav inte upp för denna kalldusch och kunde efter några vackra anfall utjämna till 1—1. Nu började det verkliga spelet, farten drevs upp och hårdheten började komma fram, men den gode domaren hade ögonen på allt och bromsade upp det hårda spelet. Flobycentern visade dock en mindre god sida. Slutarp, som såg ut att ha en verklig glansdag, kanske en av de bästa i dena serie, drev på för fullt. Centern E. Andersson var påpasslig vid en liten situation framför Flobymålet och gav Slutarp ledningen. Anfallen växlade ofta, men Slutarp övertygade alltmer och kunde öka till 3—1 i slutet av halvleken genom vy. G. Ingerhage.

Andra halvleken började med en kort men kraftig press mot Slutarps mål. Densamma avvärjdes dock av Slutarps försvar, som för dagen arbetade storartat. Spelet gick sedan över till hemmalaget, som spelade fram det ena anfallet efter det andra och målchanser saknades inte. Hy. J. Andersson gjorde i mitten av halvleken det fjärde målet för Slutarp. Dagens enda hörna kom 1½ minut före full tid. Den placerades i mål vid klungspel framför Flobyburen av hi. Svensson. 10 sek. före full tid fick Floby straff, vilken dock vackert räddades av Rutman i Slutarpsburen.

SIF:s spelare visade överlag gott spel. I Floby bör framhållas hy. Klarkvist, ch. och målvakt.

Domaren, Torsten Gustavsson, hade hela tiden matchen i sin hand.

UNGDOMENS IDROTTSVECKA I KINNARP 16/5-44.

anordnas av Kinnarps IF. Tävlingarna börja Kristi himmelsfärdsdag kl. 13.

Från landskommunerna

Kinneved.

OFFENTLIG VACCINATION äger rum i Rossbackens skola tisdagen den 23 maj 1944 klockan 2,30 eftermiddag.

Föräldrar och målsmän uppmanas tillse att överåriga oympade barn bliva vaccinerade.

4031 *Hälsovårdsnämnden.*

DANSEN

går

i **afton** till **Karl-Erik Sandbergs Swingfyra i Festparken, Kinnarp.** Gör ett besök.

4117 **Kinnarps I. F.**

OLYMPIA SLUTARP

SÖNDAG Kl. 8 em. Barntillåten.

DAGMAR EBBESEN,
KARL-ARNE HOLMSTEN,
JOHN BOTVID,
KAJ HJELM.

Vi hemslavinnor

Glädjen står högt i tak.

FOTBOLL

Slutarps IF—IFK Falköping B

å TÅNGAVALLEN, SLUTARP,
söndagen den 21 maj kl. 15,30.

4057 *S. I. F.*

Potatis.

Prima matpotatis köpes å Rantens lastkaj nästa tisdag den 23 kl. 2—5.

J. A. Nilsson, Slutarp.

4095 Tel. 106 Kinnarp.

Friluftsbadet i Kinnarp. 20/5-44.

Kinnarps Samhällsförening inbjuder även i år den friluftsbadande allmänheten till sommarbad i Västarpsbadet, vilket nu är iordningställt för säsongen. Enligt uppgift från styrelsen för samhällsföreningen kommer man även i år att upplåta badet kostnadsfritt, vilket ju är särskilt erkännansvärt om man betänker det arbete som är nedlagt för att få badet iordningställt och det underhåll som erfordras för att hålla allt i ordning.

Initiativtagarna till Västarpsbadet äro all heder värda för att de, trots motstånd från sina håll, genomförde anläggningens tillkomst.

KINNEVED. 20/5-44.

Pastoratsstämma hölls i måndags, varvid räkenskaperna för det gångna året föredrogos och ansvarsfrihet beviljades.

Vid efter hållen *kyrkostämma* föredrogos även räkenskaperna och beviljades ansvarsfrihet.

Försäljning av järnvägsmark. 20/5-44.

Halmstad—Nässjö järnvägsbolag har begärt att från Landeryd—Falköping Rantens järnväg för försäljning få avstycka ett område om 1500 kvm. vid Slutarps station. Området är ej behövligt för järnvägen och skall säljas till industriföretag.

KINNARP:

Forts. söndag kl. 13 och tisdag kl. 19.

20/5-44.

Tiarps-Gustavsson terrängmästare för SLU.

Vartofta-Frökinds krets av SLU första mästerskap i terränglöpning avgjordes i söndags med Kinneveds SLU-avd. som arrangörer. I seniorklassen segrade favoriten N. Gustavssin, Skörstorp, övertygande och går tydligen mot en stark friidrottssäsong. Juniorklassen blev en spurtuppgörelse mellan Slötas och Luttras lovande juniorer.

De bästa resultaten blevo:

Seniorer, 4,200 m.: 1) N. Gustavsson, Skörstorp, 15,46; 2) K.-E. Augustsson, Kinneved, 16,22; 3) R. Cardell, Karleby, 16,33.

Juniorer, 2,300 m.: 1) G. Ek, Slöta, 8,22; 2) S. Albertsson, Luttra, 8,25; 3) S. Larsson, Luttra, 8,27; 4) S. Johansson, Slöta, 8,40; 5) G. Svensson, Tiarp, 9,04.

OBS.!

Vid behov av *hovslagare* ring *100 Kinnarp.*

4180 **Valdemar Nyhl.**

Södra Skaraborgsserien.

Floby—Bjurum 6—0
Slutarp—IFK Falköping B 2—2
Åsarp—Stenstorp 2—7
Mullsjö—TGIF B 1—3

Floby IF	13	11	0	2	49—18	22
TGIF B	13	10	0	3	52—28	20
Mullsjö IF	13	8	0	5	50—30	16
IFK Falk. B	13	6	1	6	40—38	13
Slutarp	13	6	1	6	29—31	13
Stenstorp	13	6	0	7	45—38	12
Bjurum	13	3	0	10	22—53	6
Åsarp	13	1	0	10	22—73	2

Södra Skaraborgsserien.

Floby—IFK Falköping B 7—0
Bjurum—Tidaholms GIF B 1—4
Åsarp—Slutarp 1—6
Stenstorp—Mullsjö 1—3

Floby IF	11	10	0	1	42—13	20
TGIF B	11	8	0	3	43—25	16
Mullsjö IF	11	7	0	4	38—27	14
Stenstorps IF	11	5	0	6	36—30	10
Slutarps IF	11	5	0	6	22—28	10
IFK Falk. B	11	5	0	6	27—36	10
Bjurum	11	3	0	8	22—36	6
Åsarp	11	1	0	10	20—55	2

Torvtäkter

komma att utlämnas å *Fale Mosse* måndagen den 15 dennes kl. 15 till ett pris av kr. 1,50 per famn. Samling å mossen.

Hudene, Lillegården, Slutarp, den 11/5 1944.

3883 *Johan Karlsson.*

Auktion å pålar,

vrakbräder, 1×4 tumsbräder, medbottensvirke, stegar, något riastör m. m. hålles i *Hassla, Kinnarp,* hos Johannes Johansson tisdagen den 23 d:s kl. 3 em.

Fiflered den 19 maj 1944.

Linus Josefsson.

Likvid för förfallna fordringar upptages före auktionens början.

4074

Festparken, Kinnarp.

SOMMARENS PROGRAM:

20 maj. *Dansafton,* musik *Swingfyran,* Skövde.

Pingstafton och Annandag pingst musik. *Anders Heribertz orkester,* Falköping (6 man).

17—18 juni STOR SOMMARFEST med dans efter *Royals orkester, Borås* (7 man).

26—27 aug. *KIF:s Augustiträff,* musik *Edith Segerstedts orkester,* Göteborg (6 man).

Utförligare annonser senare.

3028 K. I. F.

Kinneveds Skytteförening

anordnar

Stor Sommarfest

den 1 och 2 juli.

3356 *Kommitterade.*

Ett STO,

1 år, fux bläs, premier.-ber., till salu i *Ledsbacken, Kinnarp.* 3645

Kinneveds m. fl. socknars Hingstförenings hingstar

stå tillgängliga å

SIGGAGÅRDEN, SLUTARP,

REFLEX

fx, bls, vb. AB, avgift 80 kr.

HOTTEUR

fx,bls. pr. silvermedalj, avgift 70 kr.

STIM

fx bls, vb. B, avgift 50 kr.

Tel. 115 Kinnarp. 3889

Södra Skaraborgsserien.

Tidaholms GIF—Slutarp 23/5-44.
Stenstorp—Floby
Bjurum—Åsarp
Falköping—Mullsjö

Tidaholm slår Slutarp. I Stenstorp blir det säkerligen en oviss match. Floby har det trassligt med laget, men bör dock klara en poäng och har därmed seriesegern bärgad. I Bjurum blir det jumbofinal och den slutar oavgjord, medan Falköuing slår Mullsjö.

Vi träffas

i afton och annandagen i

Festparken, Kinnarp.

And. Heribertz orkester
Dans - Spel och serveringar

Kinnarps I. F. 4374

FESTPARKEN - KINNARP

STORA FESTLIGHETER

under pingsthelgen 27 och 29 maj med början pingstafton kl. 20 och annandagen kl. 19

DANS till And. Heribertz orkester

Spel och serveringar — Tombola med värdefulla vinster

Gör ett besök i Festparken!

KINNARPS I. F.

OLYMPIA
SLUTARP

Sönd. kl. 8.
Annandag pingst kl. 8
Barnförbj.

ROBERT TAYLOR,
VIVIEN LEIGH.

Dimmornas bro

Säsongens mest omtyckta film.

Hawaji-stämning blir det

på **SOMMARFESTEN I SLUTARP** den 10 och 11 juni, där *YNGVE STOORS HAWAJI-KAPELL* svarar för dansmusiken.

4338 **S. I. F.**

Hillevi Stenhammar sjunger midsommardagen på Slutarps Samhällsförenings **Midsommarfest.**

SAMHÄLLSFÖRENINGEN

Betesdjur.

Släppning av anmälda betesdjur sker måndagen den 5 juni. Likvid vid släppningen.

4376 **Mönarps Gård.**

SLUTARP

Nyinkommen extra prima **salttorsk samt sill.**

3/6 1944 **SANDÉNS**

Oväder på Falbygden:

Ladugårdar kullvräkta, träd och jord i luften.

25/5-44.

Svåra härjningar i Kinneve och Göteve.

Ett kraftigt oväder drog i går middag fram över vissa delar av Falbygden och ställde på sina ställen till stor förödelse. Åskan knallade, haglen smattrade och stormen ven. Och allt detta i månaden maj. Detta oväder följdes senare av en veritabel snöstorm.

I Kinneve och Göteve var det inte nog med åska, hagel och storm, utan där härjade även formliga cykloner, som vräkte kull ladugårdar, knäckte träd och ställde till med stor förödelse.

Eld i kullvräkt ladugård.

I Kinneve uppstod i samband med ovädret en cyklon mellan kl. 13,30 och 14 och den kastade kull två tredjedelar av en ladugård med loge och redskapsbod på Lunnagården, som äges av lantbrukare Gilbert Karlgren. En del av ladugården, som var av sten, lämnades dock orörd så att samtliga djur blevo helt oskadda. Cyklonen ryckte däremot upp grova träd och slungade dem 40—50 meter upp i luften, över ladugården och ut på ett gärde. På en del ställen revs jorden upp i stora fåror och virvlade upp i luften hundratals meter.

En cyklist, som kom farande landsvägen fram och råkade komma i närheten av cyklonen, slungades med våldsam fart ned i diket.

I den kullblåsta delen av ladugården uppstod eld på grund av kortslutning i de elektriska ledningarna, varför brandkåren från Falköping tillkallades kl. 14,20. Vid framkomsten till olycksplatsen uppdämdes vattnet i ett dike, som till följd av ovädret var rikt på den våta varan och därifrån kunde man draga en slangledning på c:a 150 meter fram till eldhärden, som snart nog kunde släckas. Även Kinnarps egen brandkår tillkallades. Släckningsarbetet underlättades i allra högsta grad genom att ortsbefolkningen utförde ett synnerligen gott arbete.

Själva brandskadorna blevo ganska små. Det blev egentligen endast ett parti halm samt en del redskap, som blevo lågornas rov. Fodret i logen kunde till största delen räddas.

Falköpings brandkår, som hade ryckt ut med brandchefen samt fyra man, kunde efter något över två timmars arbete återvända till staden.

Dörrarna i boningshuset rycktes upp.

Ja, det var ett fruktansvärt oväder, säger gårdens ägare, lantbrukare G. Karlgren vid ett samtal med F. T. Jag var inne i boningshuset under själva ovädret, då det åskade och haglade. Plötsligt rycktes dörrarna i huset upp, och då jag kom ut fick jag se, att en stor del av ladugården hade vräkts omkull. Strax efter började det brinna i den kullblåsta delen, varför jag alarmerade brandkårerna både i Falköping och Kinnarp.

Stora träd knäcktes som tändstickor.

Även i Göteve har man haft påhälsning av en cyklon, som där kastade omkull delar av ladugårdarna på gårdarna Backor och Stommen.

Vid tvåtiden blev här ett väldigt oväder, säger lantbrukare Ragnar Götlind, Backor, då F. T. får honom på tråden. Stora träd knäcktes som tändstickor, och bland annat var detta fallet med en ask, som var ungefär en meter tjock men en aning rutten inuti. Andra grova träd rycktes upp med rötterna och kastades lång väg.

Jag var inomhus under ovädret. Det var ett fruktansvärt dån och brak, då och då genombrutet av åskknallar. Jag kunde se hur träd blåste ned, och ovädret var så kraftigt, att flera fönsterrutor i boningshuset krossades. Då vi kommo ut, möttes vi av en stor förödelse: Taket på hela ladugården samt ladulängan voro omkullvräkta och stora bjälkar voro knäckta. Själva timringen på ladugården hade ovädret dock ej rått på, varför inga djur kommo till skada.

Vid gården Stommen, vars ladugård ligger endast 200 meter från ladugården vid Backor, hade även ovädret gått härjande fram och skadorna där voro i stort sett av samma art, som de vid Backor. Denna gård äges av lantbrukare Nils Svensson.

Ja, detta äro de olyckor förorsakade av ovädrets härjningar, som i går kväll hade kommit till vår kännedom. Förvisso har förödelse anställts även på andra håll av detta minst sagt makabra väder im wunderschönen Monat Mai.

En poäng skilde TGIF och Kinnarp. i fri idrott.

1/6-44.

"Diskning" i stafetten avgjorde.

Fria idrottssäsongen inleddes annandagen i Tidaholm med en klubbmatch mellan Kinnarps IF och TGIF. Tack vare en diskning vann Tidaholmarna den mycket jämna uppgörelsen med siffrorna 57—56. Så vidare långt tycks idrottsmännen inte ha hunnit i sin träning och resultaten voro över lag högst medelmåttiga. Tre personliga rekord sattes dock nämligen av Gösta Arvidsson, Kinnarp, och Berndt Sund, Tidaholm, i kula på 12,52 resp. 11,35 samt av den sistnämnde i viktkastning på 14,56. Denna gren ingick ej i klubbtävlingen utan kom med, därför att TGIF deltager i Svenska serien i fri idrott, där viktkastning ingår.

Resultat:

100 m.: 1) B. Gustavsson, Tidaholm, 11,5 2) R. Sten, Tidaholm, 11,6; 3) A. Ohlsson, Kinnarp, 12,3; 4) Y. Frisk, Kinnarp, 12,7.

400 m.: 1) B. Gustavsson, T, 55,4; 2) A. Ohlsson, K, 57,7; 3) L. Eriksson, T, 57,9; 4) K.-E. Augustsson, K, 58,4.

1500 m.: 1) G. Alexandersson, K, 4,16; 2) G. Frisk, K, 4,30; 3) G. Nilsson, T, 4,33.

Höjdhopp: 1) R. Falk, T, 1,60; 2) G. Arvidsson, K, 1,58; 3) R. Sten, T, 1,52; 4) N. Svensson, K, 1,45.

Längd: 1) R. Sten, T, 6,41; 2) A. Ohlsson, K, 6,01; 3) L. Eriksson, T, 5,92; 4) Y. Frisk, T, 5,57.

Stavhopp: 1) G. Vilgotsson, K, 3.10; 2) H. Rehn, T, 2,82; 3) Y. Frisk, K, 2,82.

Kula: 1) Gösta Arvidsson, K, 12,52; 2. B. Sund, T, 11,25; 3) G. Frisk, K, 10,41; 4) B. Andersson, T, 10,40.

Diskus: 1) G. Arvidsson, K, 35,24; 2) B. Sund, T, 34,85; 3) N. Svensson, K, 27,99; 4) E. Pettersson, T, 25,75.

Slägga: 1) B. Sund, T, 46,53; 2) N. Svensson, K, 43,54; 3) B. Andersson, T, 40,80; 4) G. Frisk, K, 19,02;

Spjut: 1) .R. .Hallagård, K, 43,40; 2) G. Nyman, K, 42,88; 3) J. Falk, T, 40,35; 4) L. Eriksson, T, 33,62.

Stafett 1000 m.: 1) Tidaholm 2,15,0; Kinnarp blev här diskvalificerat.

Viktkastning: 1) B. Sund, T, 14,56; 2) N. Svensson, K, 13,03; 3) H. Andersson, T, 12,74; 4) R. Larsson, T, 12,70.

Fredag kl. 8,15 em. (obs.! dagen)
ges filmen
Han kom om natten.
OLYMPIA - Slutarp.

Jubileumsfestligheter

(25 års)

I SLUTARP

Lördagen den 10 juni kl. 20—24
Söndagen den 11 juni kl. 14.30—23

DANSMUSIKEN utföres av
Yngve Stoors Hawaii-kapell fr. Stockholm

På söndagen gästspelar Göteborgs Slocknade Stjärnor (med. internat. välkända namn)

Söndagens program:

Kl. 14,30 *Underhållningsmusik* av *Yngve Stoors kapell.*
„ 15,00 *Hälsningsanförande och historik.*
„ 15,30 *Fotbollsmatch.*
„ 17,00 *Underhållningsmusik.*
„ 19,00 *Dans.*

SPEL — SERVERINGAR

Festplatsen rikt illuminerad.

4528 *SLUTARPS I. F.*

SKYTTE

—//—

Kinneveds skytteförening

tävlan i Stockholms-Tidningens riksskyttetävlan gick av stapeln den 11 dennes med början redan kl. 5 på morgonen. Anslutningen var den största hittills.

Resultat:

Grupp 1: A. Boman 135 p., Gustav Johansson 139, J. Karlstedt 143 = 437 p.

Grupp 2: Valdemar Johansson 117, G. Gustafsson 140, B. Engdal 125 = 382 p.

Grupp 3: J. Karlsson 119, H. Trygg 126, (tredje man uteblev) = 245 p.

Grupp 4: G. Johansson 138, L. Hermansson 129, H. Johansson 98 = 365 p.

Grupp 5: K. Öman 117, K. Asp 107, A. Alvin 114 = 338 p.

Grupp 6: E. Johansson 126, G. Silvander 122 (tredje man uteblev) = 248 p.

I klass: S. Ahlin 139, R. Fredriksson 137 p.

Auktion.

Genom offentlig auktion som förrättas i

Sörby skola

onsdagen den 28 innevarande juni klockan tre eftermiddagen försäljes diverse möbler och husgerådssaker m. m.

Kände och vederhäftige köpare erhålla tre månaders betalningsanstånd, övriga betala kontant.

Hassla, Kinnarp, den 19 juni 1944.

5053 *Erik Gustafsson.*

TRIANGELMATCH I LUTTRA.

I morgon blir det en triangelmatch för 20-årsjuniorer i Luttra. Deltagande föreningar äro Kinnarp, Wilske och Luttra och grenarna bli: löpning 100, 400 och 1,500 meter, kula, diskus och spjut med juniorredskap, längd och höjd samt stafett 1,000 meter.

Dylika matcher skola sedan utkämpas i Kinnarp och Odensberg. 10/6-44.

OLYMPIA SLUTARP

SÖNDAG kl. 8. Barntill.

EDVARD PERSSON
GIDEON WAHLBERG.

Söderkåkar

Här ges rikliga tillfällen att förlänga livet med skratt.

Yngve Stoors Hawaji-kapell

spelar på sommarfesten i Slutarp lördagen den 10 och söndagen den 11 juni.

GÖTEBORGS SLOCKNADE STJÄRNOR TILL SLUTARP. 3/6-44.

Med anledning av Slutarps IF:s 25-årsjubileum den 11 juni spela Göteborgs slocknade stjärnor en match mot därvarande idrottsförenings A-lag på Tångavallen kl. 15,30. Göteborgslaget inrymmer flera internationellt välkända spelare och publikfavoriter.

Olovlig skogsavverkan i Kinneve medförde straffarbete. 3/6-44.

En äldre snickare i Kinneve var åtalad för att han vid ett flertal tillfällen under de båda senaste åren olovligen tillgripit skog å mark, tillhörig en hemmansägare i samma socken, ävensom för att han å samma mark tagit ved ur ett vedupplag, tillhörigt en annan person.

Redan för ett 20-tal år sedan hade skogsägaren ifråga överraskat svar. då denne höll på att hugga ned ett träd. Den gången fick emellertid udda vara jämnt, sedan svar. lovat att inte göra om tilltaget. Detta sitt löfte hade emellerid svar. ej hållit utan skogsägaren hade gång efter annan påträffat färska stubbar efter gran och björk, mestadels övertäckta med mossa och jord, vilka han misstänkte härrörde sig efter träd, som svar olovligen avverkat. Nu sedan snön smält hade han hittat icke mindre än 28 stubbar. Det avverkade virket värderade han till minst 300 kr.

Vad den tillgripna veden beträffar ansåg sig målsägaren ha blivit av med 2 kbm. prima barrved, värd 23 kr. Vid ett tillfälle hade man kommit på svar. då denne hållit på att lasta ved ur upplaget på sin cykel.

Svar. nekade först men erkände sedan vid polisförhöret att han avverkat den ifrågavarande skogen och uppgav att han ersatt densamma med 250 kr. Vad angår veden sade han sig ha tagit endast några trän, men det oaktat hade han ersatt ägaren med 23 kr.

Efter överläggning dömde rätten svar. till 2 mån. straffarbete.

Slutarps IF firar 25-årsjubileum. 8/6-44.

I samband med Slutarps IF:s 25-årsjubileum om söndag spelar Göteborgs slocknade stjärnor en match mot den jubilerande klubben. Göteborgarna ställa upp med följande lag från mål till vy.: A. Rydberg — W. Hultén, C. Hyssén — Ernst Andersson, G. Löfgren, F. Berg — H. Jonsson, G. Rydberg, Filip Johansson, E. Hyssén, Gösta Andersson.

Som synes är det idel välkända spelare, vilka med framgång representerat Göteborgs-Kamraterna i allsvenska serien och flera av dem ha i den blå-gula dressen kämpat för Sverige i landskamper. Bland de mest kända äro bröderna Rydberg, Ernst Andersson, Fritz Berg och Filip Johansson, bäst känd under namnet "Svarte Filip". Den sistnämnde är en av svensk fotbolls legendariska figurer, på sin tid en fruktad målskytt och han håller fortfarande rekordet för allsvenskan med 39 gjorda mål. Andersson och Berg ha deltagit i flera av A-lagets matcher i vår. Som reserv medföljer Carl-Erik Holmberg, en av Örgrytes namnkunnigaste spelare och bäste målskytt.

Festligheterna på söndagen börja kl. 14,30 med underhållningsmusik av Yngve Stoors Hawaji-kapell. Därefter håller folkskoll. V. Dahlén hälsningsanförande och ger en kort historik över föreningens arbete. Programmet i övrigt upptar diplomutdelning till därav förtjänta medlemmar. Västergötlands Idrottsförbund kommer att representeras av sin sekr. hr C. M. Asplund, Falköping, och Västergötlands Fotbollförbund av hr V. Larsson, Tidaholm.

Södra Skaraborgsserien.

Tidaholms GIF B—Slutarps IF 3—1
Stenstorp—Floby 3—1
Bjurum—Åsarp 10—3
IFK Falköping B—Mullsjö 4—2

Floby IF	14	11	0	3	50—21	22
Tidaholms GIF	14	11	0	3	54—29	22
Mullsjö IF	14	8	0	6	52—34	16
IFK Falköping	14	7	1	6	44—40	15
Stenstorp	14	7	0	7	48—38	14
Slutarps IF	14	6	1	7	30—34	13
Bjurum	14	4	0	10	32—57	8
Åsarp	14	1	0	13	25—83	2

En 1 hkr slättermaskin

i gott skick, med skördeapparat, säljes billigt.

Sörby, Kinnarp, G. Persson.

Falköpings-Kretsen av VMF

håller *årsmöte* i *Slutarps missionshus* söndagen den 11 juni under medverkan av *målarmästare Qvarford, Huskvarna,* H. Olsson m. fl. samt *Kretsens sångare.*

Kl. 14,30 *Enskilt möte.*
Kl. 16 *Offentligt möte.*
Alla äro varmt välkomna! 4660

Restaureringen av Kinneveds kyrka.

Byggnadsstyrelsen har till pastorsämbetet i Kinneveds församling överlämnat ett av intendenten Ärland Noreen uppgjort program till restaurering av församlingens kyrka. Därest programmet helt eller delvis antas, har församlingen att på grundval därav låta utarbeta ett fullständigt förslag till de åtgärder, som skola komma till utförande. Förslaget skall sedermera underställas styrelsen för prövning och fastställelse.

Frökinds Kristidsnämnd

utdelar de nya inköpskorten för köttvaror, kaffe och tobak hos Erik Gustafsson, Hassla, Kinnarp, måndagen den 5 kl. 9 till 17, i skolan, Vårkumla, tisdagen den 6 kl. 15 till 17, hos handlanden Carl Johansson, Brismene, tisdagen den 6 kl. 15 till 17, i Kyrkskolan, Börstig, fredagen den 9 kl. 15 till 18 och i Slutarp under expeditionstid. Medtag personkort, talongen till kaffe och tobakskort.

Slutarp den 1 juni 1944.

4525 *Ragnar Johanson.*

FOTBOLL

TÅNGAVALLEN, SLUTARP söndagen d. 11 juni kl. 15,30

"Göteborgs slocknade stjärnor" c. Slutarps I. F.

Göteborgslagets uppställning från mål till v. y.: A. Rydberg, V. Hultén, C. Hyssén, E. Andersson, G. Löfgren, F. Berg, H. Jonsson, G. Rydberg. F. Johansson, (Svarte Filip) E. Hyssén, G. Andersson.

Variera träningen, det är det, som gör susen!

10/6-44.

Säger Martin Jansson.

(delavartikel)

Mullsjökurs för Västergötlands kastare och hoppare.

— Bättre snärt. Och så måste hela kroppen vara bakom utstöten. Gör om det en gång till..... Så där ja.

Något i den stilen hörde vi en välbekant stämma basunera, då vi kommo fram ur skogen till Mullsjö lilla idrottsplats, där ett tiotal pojkar voro församlade kring en kastring. Den välbekansta stämman var Martin Janssons. Och pojkarna, som samlats, voro hoppare och kastare från hela Västergötland, sammandragna i Mullsjö för att där under några dagar få del av Martin J:s kunnande och vetande — och det är som bekant inte ringa.

Kursdeltagarna, 14 till antalet, samlades i måndags kväll och sedan ha dessa under dagarna tre blivit instruerade både teoretiskt och praktiskt. Beklagligt nog har inte hela distriktseliten inom hopp och kast kunnat samlas. Men flera bekanta ansikten döko upp: Tage Petterssons, Lidköping, Harry och Gösta Arvidsson, Kinnarp, släggkastarna Bernt Sund och Beyron Andersson, Tidaholm, Eskil Eriksson, Hagen, och Rolf Gustafsson, Trollhättan, för att nu nämna några i samlingen. Man saknar dock höjdhoppareessen Gefvert — beredskapar långt bort — och Arne Johansson, vilken sistnämnde distriktet trolijen ej kan räkna med i fortsättningen. Längdhoppande Såtenäs-korpralen Persson ligger även i fält liksom Ulricehamns Sune Axelsson.

— Nå, hur sköta sig adepterna? Vi ställa frågan till Martin Jansson, då vi få honom på tu man hand.

— Det är alltigenom bra pojkar, som jag trivs med, och som jag tror komma att låta tala om sig i fortsättningen. Nu skola de ju inte gå omkring och tro, att den här kursen skall vara en sjusärdeles undergörare och att resultaten skola komma omedelbart. Nej, det krävs, att pojkarna efter kursen gå in för att nöta in det, de fått lära, och så småningom finna sin verkliga rytm.

— Några speciella glädjeämnen?

— Pojkarna äro bra alltigenom och jag vill inte framhålla några särskilda. En sak är dock säker och det är, att smålänningarna få se upp för kulstötarna Pettersson och Harry Arvidsson. Den senares lillebror Gösta är inte fy skam han heller. Jag kan ju även nämna, att det skulle förvåna mig, om inte Beyron Andersson blir distdiktets bäste släggkastare så småningom. Han har nu lärt sig att satsa med tre svängar i stället för med två.

— Hur har programmet varit?

— Vi börja med flagghissning, terränglöpning och gymnastik på mornarna och så blir det dusch och frukost. Därefter lite teori inomhus samt senare teori och praktik på idrottsplatsen. Här hålla vi på till lunch. På eftermiddagarna hålla vi mest till på idrottsplatsen och på kvällarna är det filmförevisning. Och så ha vi ju tillgång till bastu. Ja, allt är faktiskt idealiskt här, men så stortrivas pojkarna också.

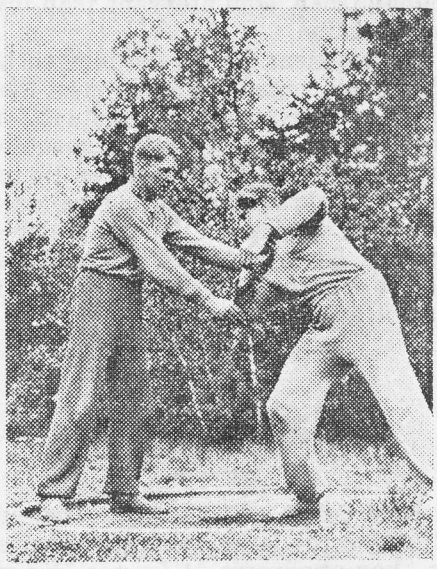

Harry Arvidsson instruerar lillebror Gösta hur utstöten bör ske.
(FT-foto)

Så är det färdigt för pojkarna att få sig en omgång igen. Tage P. och Harry Arvidsson stöta kulan över 14-metersstrecket, medan Gösta A. ännu håller sig metern efter, Eskil Eriksson slungar diskusskivan åtskilligt över 40 meter och även "kulpojkarna" Tage och Harry nosa på 40-metersstrecket, medan Sund och Beyron A. ha tagit till storsläggan. Rolf Gustafsson håller på lite för sig själv. Tydligen smider han planer att lägga sig till med femkamps-DM i morgon....

En ungsugga

finnes till salu hos *Karl Rutman, Slutarp.* Tel. 130 Kinnarp. 4725

Brunns- o. dikesgrävning

utlämnas på ackord.
MÖNARPS GÅRD.
Tel. 54, Kinnarp. 4730

Idrottsjubileum i Slutarp.

13/6-44.

VFF:s förtjänstmedalj i silver till hrr Sandén och Setterberg.

Slutarps Idrottsförening firade i lördags och söndags sitt 25-årsjubileum med stora festligheter. Söndagens program inleddes med en defilering av kontrahenterna i dagens fotbollsmatch Göteborgs slocknade fotbollsstjärnor och Slutarps IF, vilka togo plats på planens mitt. Folkskollärare V. Dahlén höll så ett hälsningsanförande och föredrog en historik, av vilken det bl. a. framgick, att det var på dagen 25 år sedan föreningen bildats. Hr Dahlén överlämnade sedan till köpman E. Sandén, föreningens ordförande sedan 1934, klubbens diplom och hr Sandén i sin tur överlämnade klubbdiplomen till följande personer: V. Lundin, N. Lundin, N. Samuelsson, Oskar Gustafsson, E. Norén, S. Setterberg, Rickard Svensson, Erik Svensson och Helmer Nilsson.

Västergötlands Idrottsförbunds sekreterare C. M. Asplund, höll därefter ett anförande och lyckönskade den jubilerande föreningen samt utdelade förbundets diplom till hrr Olof Nilsson, Gustaf Johansson, V. Lundin, E. Sandén och S. Setterberg samt dessutom till föreningen som sådan.

VFF representerades av hr V. Larsson, Tidaholm, som utdelade diplom till föreningen samt hrr Olof Nilsson, Gustaf Johansson och V. Lundin. Han hade även nöjet att utdela förbundets förtjänstmedalj i silver till hrr E. Sandén och S. Setterberg.

Kinnarps IF framförde sin hyllning till grannklubben genom ordf. Göran Andersson, som även överlämnade blommor.

Jubileumsmatchen, som åsågs av omkring 500 personer, bjöd på trevlig fotboll och vanns av gästerna med 1—0. I första perioden briljerade de slocknade med vacker fotboll och visade många konster i den högre fotbollskolan. Målet inspelades denna halvlek av G. Rydberg. Efter paus tycktes gästernas kondition på upphällningen och detta var ju i och för sig ganska naturligt. Undantag voro dock ytterhalvorna Berg och Ernst Andersson, som revo upp massor av SIF-anfall. Att hemmalaget blev helt utan mål får Anders Rydberg ta åt sig äran av, då han spelade som i fornstora da'r. Brodern Gunnar var bäst i kedjan, där "Svarte Filips" kanon höll sig tämligen tyst.

Efter matchen blev det så ett trevligt samkväm i det fria för gäster och de diplomerade.

Harry Arvidsson: 13,52 i kula.

13/6-44.

Visborgsvallen, I 18:s idrottsplats i Visby — pampig idrottsanläggning, som kostat blott 6,000 kr. — invigdes i söndags i närvaro av landshövding, general och biskop.

Harry Arvidsson, som f. n. ligger inkallad vid KA 1, blev tvåa i kula med 13,52. Norrestam, Hellas, tidigare Värnamo, segrade på 14,12. Terrängmästaren Ernst Andersson vann 3,000 meter överlägset på 8,42,8, Göran Waxberg längd d:o på 705, Lindlöf 400 meter d:o 49,9 och slutligen nya stjärnan Aldéhn, KA 1, 1,500 meter d:o på 3,58,8.

Luttrajunior var nära 170 i höjd.

13/6-44.

Luttra SK vann triangelmatchen mot Kinnarp och Wilske.

En triangelmatch för 20-årsjuniorer utkämpades i söndags i Luttra mellan Kinnarps IF, IK Wilske och Luttra SK, vilken den sistnämnda föreningen vann med 71 poäng före Kinnarps IF 62 och IK Wilske 52.

En del goda resultat uppnåddes trots den hårda blåsten, vilken var besvärande särskilt för löpningarna. 100-metersloppet t. ex. löptes i rak motvind. Bästa resultatet nåddes av Kinnarps lovande 19-åring Gösta Arvidsson, som stötte mellankulan hela 15,47 samt slungade juniordiskusen en god bit över 40-meterssträcket. Av övriga lovande förmågor kan nämnas 18-årige Rune Eliasson, som på 400 m. "joggade" i mål på 57,7. Anders Nilsson, Luttra, hoppade med mycket luft emellan 1,63 i höjd och rev sedan hårfint på 1,70. Yngve Frisk, Kinnarp, spänstade utan ansträngning i väg 5,70 i längd — trots motvind.

Resultat:

100 m.: 1) S. Dahlström, W, 12,5; 2) R. Eliasson, L, 12,6; 3) E. Hassel, L, 12,8; 4) Y. Frisk, K, 13,0; 5) Stig Karlsson, K, 13,5; 6) K.-E. Lindgren, W, 13,6.

00 m.: 1) R. Eliasson, L, 57,7; 2) S. Dahlström, W, 62,4; 3) G. Ek, L, 62,5; 4) L. Göransson, K, 65,4; 5) G. Asp, W, 66,0; 6) Å, Torstensson, K, 73,0.

1,500 m.: 1) A. Andersson, L, 4,48,8; 2) M. Pettersson, W, 4,52,8; 3) S. Albertsson, L, 4,53,4; 4) R. Gran, K, 5,08,6; 5) E. Andersson, K, 5,10,0; 6) L. Svensson, W.

Stafett 1,000 m.: 1) Luttra SK (S. Larsson, E. Hassel, G. Ek, R. Eliasson) 2,28,3; 2) IK Wilske 2,31,3; 3) Kinnarps IF 2,44,4.

Höjd: 1) A. Nilsson, L, 1,63; 2) S. Larsson, L, 1,55; 3) G. Arvidsson, K, 1,55; 4) M. Pettersson, W, 1,40; 5) Y. Frisk, K, 1,30; 6) G. Alf, W, 1,30.

Längd: 1) Y. Frisk, K, 5,70; 2) S. Dahlström, W, 5,38; 3) S. Larsson, L, 5,12; 4) S. Karlsson, K, 4,98; 5) L. Svensson, W, 4,87; 6) A. Andersson, L, 4,55.

Kula (5,5 kg.): 1) G. Arvidsson, K, 15,47; 2) K.-E. Lindgren, W, 12,99; 3) I. Fransson, W, 12,64; 4) Y. Frisk, K, 12,12; 5) A. Nilsson, L, 11,53; 6) L. Andersson, L, 10,63.

Diskus (jun.): 1) G. Arvidsson, K, 41,19; 2) A. Nilsson, L, 38,24; 3) J. Wennerholm, W, 36,78; 4) A. Andersson, L, 34,38; 5) Y. Frisk, K, 32,50; 6) K.-E. Lindgren, W, 31,97.

Spjut (jun.): 1) R. Hallagård, K, 43,15; 2) G. Nyman, L, 42,96; 3) A. Nilsson, L, 42,83; 4) R. Fredriksson, L, 38,28; 5) J. Wennerholm, W, 37,88; 6) K.-E. Lindgren, W, 32,63.

Slutpoäng: 1) Luttra SK 71 poäng; 2) Kinnarps IF 62; 3) IK Wilske 62.

Frökinds Kristidsnämnds exp.

är stängd fredagen den 16 juni.

Slutarp den 14 juni 1944.

Ordföranden.

Festparken, Kinnarp

Stora festligheter

Lördagen den 17 kl. 20 och söndagen den 18 kl. 19

DANS till ROYAL DANSORKESTER (7 man) från Borås.

Spel — Serveringar — Tombola med fina vinster.

Kinnarps IF.

SLUTARPS SAMHÄLLSFÖRENING

anordnar sin traditionsenliga

HEMBYGDSFEST

å Idrottsplatsen, Slutarp

Midsommarafton och Midsommardagen med början Midsommarafton kl. 20, Midsommardagen kl. 15.

FÖREDRAG av *komminister Ingmar Hemming,* Timmele.
SÅNG av *Hillevi Stenhammar,* Göteborg.
MUSIK av en avd. ur *Kungl. Skaraborgs Pansarreg:s musikkår.*
UPPTRÄDANDE av *Floby I. F :s amatörer.*
FOLKLEKAR kring midsommarstång.
Tombola. Skjutbana. Chokladhjul m. m. *Serveringar.*

PROGRAM:

MIDSOMMARAFTON.

Kl. 20 Musik.
Kl. 20,30 Föredrag av folkskollärare Valter Dahlén.
Kl. 21 Revy, Non plus ultra.
Kl. 22 Folklekar.

MIDSOMMARDAGEN.

Kl. 15 Inledes festen med musik av Pansarreg.:s musikkår, därefter hälsningsanförande.
Kl. 16 Konsertmusik.
Kl. 17 Föredrag av komminister Ingmar Hemming.
Kl. 18 Sång av Hillevi Stenhammar.
Kl. 18,30 Regementsmusik.
Kl. 20 Sång av Hillevi Stenhammar.
Kl. 20,30 Folklekar.

Entré: Midsommarafton 50 och 25 öre, Midsommardagen 1: — kr. och 50 öre.

KOMMITTERADE.

Välkomna till sommarens största hembygdsfest! 4969

Vart ska vi fara och dansa

i dag och i morgon?

Jo, till

KINNARPS FESTPARK,

där **Royals dansorkest.** (7 man) **från Borås svarar för musiken.**

Kinnarps Idrottsförening.

Dikesgrävning.

Anbud infordras å grävning av c:a 900 mtr avlopp, huvudsakligen rördike, för torrläggning av mark å Hassla Västergården i Kinneveds socken. Arbetet skall utföras i enlighet med av statens lantbruksingenjör upprättat förslag. Kostnadsberäkning och arbetsbeskrivning finnes för påseende hos Johannes Johansson, Hassla Kinnarp.

Anbud skall vara avlämnat senast den 15 juli.

Kinnarp den 20 juni 1944.

5132 *Arbetsstyrelsen.*

Avstyckning vägrades i Kinnarp.

Hos länsstyrelsen hade hr Nils Johansson i Hassla Västergården, Kinnarp, gjort framställning om tillstånd att utan hinder av rådande avstyckningsförbud från Hassla Västergården 2¹ i Kinneveds socken avstycka ett område om 0,1600 hektar. Länsstyrelsen, som genom beslut den 30 juni 1939 meddelat förbud mot avstyckning utan länsstyrelsens tillstånd inom ett område vid Kinnarps järnvägsstation, där ifrågavarande fastighet är belägen, har, enär från stamfastigheten redan avstyckats ett betydande antal lägenheter för bostadsbebyggelse utan att avstyckningsplan blivit upprättad och fastighetsbildningen inom området icke längre bör fortgå med mindre avstyckningsplan upprättas, lämnat ansökningen utan bifall. Samtidigt har länsstyrelsen hänvisat sökanden, att hos vederbörande distriktslantmätare begära uppgörande av avstyckningsplan. 17/6-44.

Kinneveds m. fl. socknars Hingstförenings hingstar

stå tillgängliga å

SIGGAGÅRDEN, SLUTARP,

REFLEX

fx, bls, vb. AB, avgift 80 kr.

HOTTEUR

fx,bls. pr. silvermedalj, avgift 70 kr.

STIM

fx bls, vb. B, avgift 50 kr.

Tel. 115 Kinnarp. 3889

Besök Hembygdsfesten i Slutarp

midsommardagarna.

Samhällsföreningen.

Stor Skyttefest

anordnas å

FESTPARKEN i KINNARP

lördagen den 1 kl. 8 och söndagen den 2 juli kl. 6 em.

För DANSMUSIKEN svarar

THE FINESS

från Borås.

SEDVANLIGA BASARANORDNINGAR.

SERVERING AV: **KAFFE** och **LÄSKEDRYCKER**.

Till en trevlig fest inbjuder

KINNEVEDS SKYTTEFÖRENING.

Alf Larsson juniormästare i "fel" gren.

20/6 -44.

Gösta Arvidsson, Kinnarp, vann kulstötningen.

Skaraborgsmästerskapen för juniorer gingo i söndags av stapeln i Tibro med därvarande AIK som arrangör. Flera goda resultat uppnåddes och bl. a. blev Eskil Eriksson från Hagens IF tredubbel mästare samt andre man i två grenar.

Alf Larsson, FAIK, var favorit på 100 meter, men fick en svag start och kunde sedan ej hota Sandén. Tidsskillnaden dem emellan verkar dock för stor, då det bara skiljde en meter i mål. Larsson ilsknade tydligen till efter nederlaget och svarade med att överlägset springa hem 400 meter. Här deltog bl. a. Rune Eliasson, Luttra, men hade oturen att i försöket bli lottad i samma heat som Alf L. och Sandén och blev därigenom utslagen.

Gösta Arvidsson, Kinnarp, tog som väntat hem titeln i kulstötning. Tre man gingo över 170 i höjd, bland dem KFUM:s Inge Jonsson, men det blev ändå bara tredje plats för honom.

Mästerskapet på 10,000 meter för seniorer avgjordes även. Här tävlas det som bekant om Erik Backmans vandringspris. 13 man ställde upp — dock ej fjolårssegraren S. Axelsson, som ligger inkallad — och redan efter ett par varv blev det en tetklunga på fyra man. Bäckström, Kungslena, löpte i ekonomisk stil och hans seger stod ej att hota.

Resultat:

Häck 110 m.: 1) N. Mannerfelt, Mariestads AIF, 17,9.

100 m.: 1) O. Sandén, Skackans IF, 11,6; 2) Alf Larsson, Falk. AIK, 11,9; 3) Tore Ekman, Hagen, 12,0; 4) Stig Dalström, IK Wilske, 12,1.

400 m.: 1) Alf Larsson, Falk. AIK, 52,7; 2) O. Sandén, Skackan, 53,8; 3) Å. Götblad, Tibro AIK, 56,7; 4) Erik Svensson, IFK Tidaholm, 58,0.

1.500 m.: 1) Tore Falk, Götene SGU, 4,15.

3,000 m.: 1) H. Nilsson, Hagen, 9,25,8; 2) P. O. Pettersson, Stenstorp, 9,27.

Stav: 1) E. Eriksson, Hagen, 3,20.

Höjd: 1) E. Eriksson, Hagen, 1,70; 2) K. A. Sundberg, Mariestads AIF, 1,70; 3) Inge Jonsson, KFUM, Falk., 1,70.

Längd: 1) O. Sandén, Skackan, 6,41; 2) L. Brinkenberg, Skövde, 6,18; 3) S. Dahlén, Stenstorp, 6,04.

Diskus: 1) E. Eriksson, Hagen, 41,90; 2) L. Å. Johansson, Skackan, 40,15; 3) Gösta Arvidsson, Kinnarp, 34,94; 4) J. Wennerholm, IK Wilske, 32,04.

Kula: 1) G. Arvidsson, Kinnarp, 12,59; 2) E. Eriksson, Hagen, 12,20; 3) L. Å. Johansson, Skackan, 11,60; 4) K. E. Lindgren, IK Wilske, 11,22.

Spjut: 1) L. Millbert, IFK Skövde, 54,82; 2) E. Eriksson, Hagen, 48,35.

Stafett 4 x 100 m.: 1) Skackans IF 47,9.

10,000 m. sen.: 1) E. Bäckström, Kungslena IF, 33,13; 2) S. Öqvist, Skackan, 33,35,8; 3) A. Johansson, Nossebro IF, 33,55; 4) E. Andersson, IK Wilske, 34,11; 5) S. Ottosson, Götene SGU, 35,24,5; 6) N. Gustafsson, Tiarps IF, 35,26.