Luttra och Kinnarp

utkämpa om söndag en klubbmatch för 18-årsjuniorer. Grenarna bli 100, 300 och 1,000 meter, höjd, längd, kula, diskus och spjut (samtliga kast med juniorredskap). Matchen går i Luttra. 22/6-44.

Språngtjur,

röd, R.-fri, 2 år, till salu hos

Karl Johansson, Kinnarp. Tel. 71.

Ett damarmbandsur

upphittat å Stora Torget, Falköping. Tel. 21, Kinnarp. 5258

En reaktionsfri

TJUR,

2 år, röd, till salu.

Hallsäng Kinnarp.

S. Johansson.

Vartofta hemvärnsområde

hade midsommardagen ordnat uttagningstävlan för Rikshemvärnstävlingen och för att samtidigt kvalificera sig på kretstävlingen. Denna utföras som grupptävlan i skolskjutning, medan fo- och finaltävlingarna äro grupptävlingar i stridsskjutning. Varje grupp består av sex g-skyttar, ett kg. och en kpist (gruppchefen). Skjutningen, som var förlagd till Kinneveds skjutbana, leddes av nämndeman Erik Gustavsson, Hassla. G-skyttarna och kg sköto på samma tavla, avstånd 200 meter, medan kpisten sköt på egen tavla på 50 meters avstånd. Segrare blev Karleby hemvärnsgrupp med en sammanlagd poäng av 313. Även i fjol segrade Karleby.

Resultat för resp. g- och kg-skyttar, kpist samt sammanlagt:

Karleby 276—37—313 poäng, Brismene 255—48—303, Börstig 255—48—303, Kinneved 216—52—268.

Gruppchef i Kinneved, som fick högsta resultat på kpisten, var Valdemar Johansson, Slutarp.

Efter skjutningen bjödos deltagarna på kaffe, vilket ombesörjdes av medlemmar ur Kinnarps samaritgrupp. 29/6-44.

Harry Arvidsson debuterade för FAIK 29/6-44.

vid Stadiontävlingarna i går kväll och noterade det förnämliga resultatet 13,89 i sin specialgren. Arvidsson ligger f. n. inkallad vid KA 1, men är att vänta hem i början av juli. Och sedan militärtjänsten väl är avverkad, kanske kulan flyger över 14 metersstrecket...

Stormskadorna ersättas. 29/6-44.

Länsstyrelsen har hemställt om medel för att tilldela ägarna av gårdarna 9/32 mtl Backor i Göteveds socken och 1/12 mtl Kotarp i Kinneveds socken största möjliga ersättning för skador på ladugård och andra byggnader orsakade av det cyklonartade ovädret över vissa delar av Falbygden den 24 maj. Ersättningen föreslås för Backor till 6,000 kr. och för Kotarp till 1,500 kr. På Backor blev ekonomibyggnaden, innehållande stall, ladugård, loge och lador, fullständigt förstörd. På Kotarp blåste större delen av ladugården ned, varjämte lösegendom skadades.

Kreaturs- och lösöreauktion samt auktion å slåtter

förrättas i

Rävkullen, Slutarp,

torsdagen den 6 nästa juli kl. 12, varvid Ivar Bood med anledning av upphörandet med jordbruket låter försälja all sin lösegendom, varav nämnes:

HÄSTAR: 2 ston, 3 och 4 år, 1 sto 11 år med stoföl.

KREATUR: 12 st., därav 6 kor, några i snar kalvställning, 2 kvigor i kalvställning, 1 kviga 2 år, 3 kvigor 1 år och 1 tjur 1 år.

JORDBRUKSREDSKAP: Självrensande tröskverk, Deering slåttermaskin, självavläggande hästräfsa, släpräfsa, arbetsvagn, lastvagn, 1 par slädar, medbotten och häck, plog, fjäderharv, åttiopinnarsharv, hackelseverk, selar m. m., 1 rem, 1 personbil (Chevrolet 1928 års modell med däck och slangar).

Slåtter å 5 hektar m. m. som ej specificeras.

Av mig kände såsom säkre inropare erhålla tre månaders kredit, andra får betala kontant. Äganderätten till inropad vara förbehåller jag mig tills den blivit till fullo betald.

Slutarp den 29 juni 1944.

5358 RAGNAR JOHANSON.

Statsrådet SKÖLD

talar vid **sommartinget i SLUTARP**

söndagen den 9 juli. Utförligare program senare.

5396 **Kinneveds Arbetarekommun.**

Kungörelse.

Härmed tillkännagives, att röstlängd för val till riksdagens andra kammare jämte kommunal röstlängd för

Kinneveds kommun och valdistrikt

finnes under tiden från och med den 6 till och med den 12 juli framlagda i undertecknads bostad för att där vara för granskning tillgängliga; och erinras tillika, att den, vilken rösträtt enligt längderna eller någon av dem ej tillkommer, men som för sig vill påstå sådan rätt, eller den, som anser, att annan icke skall vara i längderna eller någon av dem upptagen såsom röstberättigad, äger att ingiva sina anmärkningar, skriftligen avfattade och åtföljda av de bevis, han vill åberopa, till undertecknad sist å tisdagen den 18 juli före kl. 12 på dagen ävensom att prövning av mot röstlängderna framställda anmärkningar äger rum i undertecknads bostad tisdagen den 25 juli med början kl. 7 eftermiddagen.

Hallagården, Slutarp, den 22 juni 1944.

GUSTAV HALLAGÅRD.

Valnämndens ordf. 5148

Södra Skaraborgs läns Sommarting

å Idrottsplatsen, Slutarp

söndagen den 9 juli.

FÖREDRAG av *Statsrådet Sköld.*

FÄLTGUDSTJÄNST: *Kyrkoherde Larsson.*

SÅNG av *Operasångare Lars Kappers-Wiberg.*

UPPTRÄDANDE av *"Den glada Fyrklövern"*, Lars Hector, Anna-Lisa Carlsson, Oscar Nilsson, G. Alexandersson.

Underhållningsmusik av *Olle Östbergs kapell.*

Tombola, Skjutbana, Chokladhjul m. m.

Servering av kaffe, mjölk och smörgåsar.

PROGRAM:

Kl.	13,15	Musik.
„	13,30	Fältgudstjänst.
„	14,15	Sång av Lars Kappers-Wiberg.
„	15	Föredrag av Statsrådet Sköld.
„	16,30	Sång av Lars Kappers-Wiberg.
„	17	Skämttävlingar.
„	18	Musik.
„	19	"Den glada Fyrklövern".
„	20,30	Folklekar.

Entré 1 kr., 50 öre. Barn under 12 år i målsmans sällskap fri entré.

5419 *Kinneveds Arbetarekommun.*

Gösta Arvidsson juniormästare.

4/7-44.

Alf Larsson slagen på 400 meter.

Juniormästerskapen för Västergötland gingo i lördags och söndags av stapeln i Skövde. Älvsborgs län fick 5 mästare och Skaraborg 7. Av dessa togo L. Brinkenberg och Eskil Eriksson hem dubbelsegrar för Skaraborg och Gottfridsson, Omega, för Älvsborg. Av fjolårets mästare försvarade Bergstrand sin titel i häcklöpning och Eskil E. i diskus, vilken gren hörde till de bästa med två man över 40 meter.

Alf Larsson var ej i bästa slag, då han ställde upp, och fick nu se sig slagen på 400 meter av Sandén, Skackan, som han slog på Skaraborgs. Tiden här liksom på 100 meter vittnar ju också om, att Alf L. kan bättre. G. Arvidsson, Kinnarp, tog som väntat hem mästerskapet i kula.

Gösta Leandersson uteblev på grund av sjukdom från 25,000-meterstävlingen.

Resultat:

Häcklöpning 110 m.: 1) P. E. Bergstrands, IF Elfsborg, 17,0 sek.

Löpning 100 m.: 1) G. Abrahamsson, Kinna, 11,3 sek.; 2) A. Lindal, Kinna IF, 11,4; 3) O. Sandén, Skackans IF, 11,6; 4) Alf Larsson, Falköpings AIK, 11,9.

Löpning 400 m.: 1) O. Sandén, Skackans IF, 52,2 sek.; 2) Alf Larsson, Falk. AIK, 53,0.

Löpning 1,500 m.: 1) S. Gottfridsson, IK Omega, 4,07,2 min..

Stavhopp: 1) E. Eriksson, Hagens IF, 310 cm.; 2) Y. Frisk, Kinnarps IF, 280.

Längdhopp: 1) L. Brinkenberg, IFK Skövde, 630 cm.; 2) O. Sandén, Skackans IF, 629.

Kulstötning: 1) G. Arvidsson, Kinnarps IF, 12,66 m.; 2) E. Eriksson, Hagens IF, 12,28.

Spjutkastning: 1) L. Millbert, IFK Skövde, 53,63 m.; 2) E. Eriksson, Hagens IF, 53,04.

25,000 m. för seniorer: 1) H. Alofsson, IK Ymer, 1,44,05,2 tim.

Löpning 3,000 m.: 1) S. Gottfridsson, IK Omega, 9,03,6 min.; 4) P. O. Pettersson, Stenstorps IF, 9,35,2.

Höjdhopp: 1) A. Holm, IFK Borås, 170 cm. 2) E. Eriksson, Hagens IF, 170.

Trestegshopp: 1) L. Brinkenberg, IFK Skövde, 13,35 m.

Diskuskastning: 1) E. Eriksson, Hagens IF, 41,13 m.; 2) L. Å. Johansson, Skackans IF, 40,18; 3) G. Arvidsson, Kinnarps IF, 37,27.

Luttras juniorer besegrade Kinnarps.

6/7-44.

Förra söndagen hölls i Luttra en klubbmatch i fri idrott, varvid Luttra SK slog Kinnarps IF med 53 poäng mot 43.

Tävlingen gällde 18-årsjuniorer. Resultat:

100 m.: 1) R. Eliasson, L, 12,7; 2) Stig Carlsson, K, 13,2; 3) R. Göransson, K, 13, 2; 4) Arne Andersson I, L, 13,3.

300 m.: 1) R. Eliasson, L, 44,0; 2) A. Andersson II, L, 44,4; 3) S. Carlsson, K, 45,8; 4) R. Göransson, K, 50,6.

1,000 m.: 1) A. Andersson II, L, 3,05,4; 2) S. Albedtsson, L, 3,09,7; 3) E. Andersson, K, 3,12; 4) Åke Torstensson, K, 3,24,8.

Stafett 4 x 100 m.: 1) Luttra SK 55,6; 2) Kinnarps IF 57,6.

Kula: 1) S. Andersson, K, 11,23; 2) R. Göransson, K, 11,18; 3) L. Andersson, L, 10,93; 4) A. Andersson I, L, 10,61.

Diskus: 1) S. Andersson, K, 33,64; 2) L. Andersson, L, 31,05; 3) A. Andersson I, L, 30,79; 4) Rune Göransson, K, 30,30.

Spjut: 1) R. Göransson, K, 35,65; 2) A. Torstensson, K, 35,00; 3) A. Andersson I, L, 34,50; 4) L. Andersson, L, 32,74.

Höjd: 1) L. Andersson, L, 1,50; 2) Stig Carlsson, K, 1,45; 3) R. Eliasson, L, 1,40; 4) S. Andersson, K, 1,40.

Längd: 1) R. Eliasson, L, 5,42; 2) A. Andersson II, L, 5,05; 3) S. Carlsson, K, 5,05; 4) R. Göransson, K, 4,73.

Auktion å slåttervallar

förrättas i

Slutarp, Ödegården,

tisdagen den 11 juli kl. 15 varvid Fredrik Andersson låter försälja slåttern å cirka 5 tunnland och havrevall.

Av mig kände såsom säkre inropare erhålla tre månaders kredit. Äganderätten förbehålles tills varan blivit betald.

Slutarp den 6 juli 1944.

5539 *Ragnar Johanson.*

Auktion å slåttervallar.

Genom offentlig auktion, som förrättas å

Stora Mönarp, Slutarp,

lördagen den 8 innev. juli kl. 14 försäljes prima timotej och grässkörd å större områden vallar.

Med vanligt äganderättsförbehåll lämnas kredit åt vederhäftige inropare i tre månader, andra betala vid anfordran.

Slutarp den 4 juli 1944.

5478 *Ragnar Johanson.*

Stor hembygdsfest i Slutarp.

11/7-44.

Bl. a. tal av statsrådet Sköld.

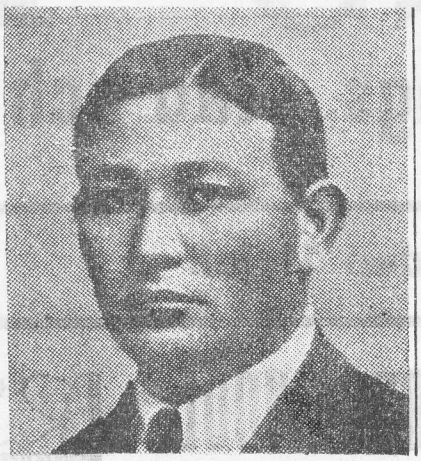

Statsrådet Sköld.

Kinneveds arbetarekommun hade i söndags anordnat ett s. k. sommarting å Idrottsplatsen i Slutarp. Trots den intensiva värmen — det uppgavs att termometern på middagen steg ända till 31 gr. — hade en publik på omkring 300 personer infunnit sig. Det blev emellertid litet krångel med programmet, så att de olika numren ej kommo i den ordning som man tänkt sig. Sedan Olle Östbergs, Åsarp, stråkkapell spelat ett par nummer, öppnades festen av hr Bernskog, varefter ordet överlämnades till dagens hedersgäst, statsrådet Sköld, som höll ett lägre föredrag om tidsläget av i dag samt om de åtgärder, som från regeringshåll vidtagits i en del vitala frågor.

Världskriget har nu pågått i nära fem år, sade tal., och gång efter annan ha vi haft orsak att hysa farhågor för att vi skulle dragas med i virveln. Åren 1940 och -41 voro i detta hänseende särskilt riskfyllda, 1943 var något lugnare, men nu äro vi åter inne i en kritisk period. Tal. erinrade i sammanhang härmed om invasionen i Frankrike, om ryssarnas angrepp mot Finland samt om de senaste oroligheterna i Danmark. Även om vi icke äro direkt angripna, så beröra dessa händelser oss på det djupaste. Ett fritt Finland är för oss av högsta värde, vi vilja för ingen del se det underkuvat. Alltfort få vi vara beredda på det värsta men hoppas det bästa. Om vi hittills klarat oss, så bör det väl vara möjligt att även i fortsättningen lotsa oss genom bränningarna.

Men det tillkommer oss att vara vaksamma, så att vi icke låta oss överrumplas. Vi måste utan knot söka bära krigets påfrestningar. Jämfört med vad andra folk fått utstå, är det som drabbat oss ingenting att tala om. Den militära beredskapen är väl det som för vårt folk varit det mest kännbara. Den betyder ju ett djupt ingrepp i våra vanor, vi ryckas ju ur våra vanliga sysslor och få under längre eller kortare tider ligga borta från hem och familj. Tal. sade sig dock ej ha träffat någon, som sagt att den militära beredskapen är onödig. Det stora flertalet har tvärtom den uppfattningen, att var och en i detta fall är skyldig att göra sin plikt. Men det finns likväl något som irriterar, och det är att man tycker att inkallelserna drabba orättvist. I detta fall är det dock så, att krigsdugligheten får komma i främsta rummet, rättvisan i det andra. Vi ha måst kompromissa. Vid en år 1941 företagen undersökning visade det sig, att 70 proc. av de vapenföra varit inkallade; i år har siffran varit 93 proc. De som varit befriade från inkallelse äro huvudsakligen sådana, som är anställda vid kommunikationer och krigsviktiga industrier. Man måste ju tänka på, att kommunikationsväsendet är en del av vårt mobiliseringssystem. Om inte järnvägarna fungera, så att vi kunna få folk till våra gränser i händelse av ett angrepp, så stå vi ju där alldeles.

En annan orsak, som gjort att en del värnpliktiga icke inkallats, har bestått däri, att dessa under sin värnpliktstid arbetat med sådant, som nu icke skulle löna sig att ha dem till. Det blir t. ex. billigare för staten att anställa en civil, fullt kunnig maskinskriverska än att inkalla en värnpliktig, som kanske blott kan skriva med två fingrar, och sedan underhålla både honom och hans hemmavarande familj.

En del jordbrukare måste av praktiska skäl befrias från inkallelse. Det är emellertid blockledarna och länsarbetsnämnden, som bestämmer, i vilka fall detta skall ske och icke militären.

Det är omöjligt att ordna det så, att alla värnpliktiga få göra lika lång tid. Somliga ha fått ligga ute en relativt kort tid, under det att andra fått tjänstgöra ända upp till 1½ år. Tal. nämnde en del av orsakerna härtill, men det skulle bli alltför vidlyftigt att gå in på dessa förklaringar. Han lovade emellertid att var och en vad det lider skall få dra sitt strå till stacken.

Tal. kom därefter in på de ekonomiska påfrestningarna. Före kriget exporterade vi en mängd varor till utlandet och importerade i stället annat, som vi behövde. Så kom ockupationen av Norge och vi blevo avstängda från våra förbindelser västerut. Våra försörjningstillgångar ha blivit allt mindre och mindre. Lejdtrafiken har icke betytt så mycket. Om nu varorna till följd av minskningen stiga i pris, så kan ju den som har pengar köpa, medan den fattige får svälta. För att söka bot för detta missförhållande har man ransonerat och satt prisstopp. En viss prisstegring ha vi dock ej kunnat hindra. För att hjälpa de mindre bemedlade har man därför infört rabatt på vissa varor. På så sätt har prisstegringen i viss mån kunnat neutraliseras.

En del fordra, att man bara skall öka lönerna, så får folk det bra, detta utan att tänka på, att det inte är lönerna utan maten man lever av. Säkerligen skall det komma en tid, då man med tacksamhet skall erkänna fackföreningsfolkets återhållsamhet i detta stycke under den närvarande kristiden.

Tal. försäkrade, att varken inkallelserna, ransoneringen eller prisstoppet skola få fortfara längre än nödigt är. Under krisåren ha vi fått stå "på stället marsch" ifråga om de sociala förbättringar, som togo sin början på 1930-talet, men han lovade att fortsättning skall följa, så snart omständigheterna det tillåta.

Beträffande efterkrigsproblemen nämnde tal. att det först och främst bör ordnas så, att alla i möjligaste mån få arbete. Jordbrukarnas arbete bör vad det lider underlättas genom anskaffande av maskiner och jordbruken göras så stora, att de kunna föda sin man. Dessa anstalter böra dock företagas av samhället, ty den enskilde jordbrukaren saknar resurser därtill.

Efter föredraget, som belönades med applåder, sjöng operasångaren Lars Kappers-Wiberg, Falköping, "Land du välsignade" samt "Sverige". Musikkapellet spelade åter ett par stycken och därefter höll kyrkoherde Kurt Larsson, Kinneved, fältgudstjänst, varvid han med anledning av dagens betydelse som missionsdag talade om missionen.

Kyrkoherde Larsson.

På frågan varför vi fira missionsdagen och varför vi offra så mycket till missionen kan svaras, att vi såsom svenskt folk behöva missionen. Det finns så mycken nöd här hemma. Kunde icke de medel som gå till missionen användas för att lindra nöden, invänder någon. Det kan svaras, att missionsoffren blott är en spottstyver mot vad som exempelvis användes till nöjen i vårt land. Missionen öppnar våra ögon för kärleksverksamhet, den lär oss att vi alla behöva varandra, var än i världen vi äro bosatta. Då det icke längre för något folk är möjligt att isolera sig i socialt hänseende, hur skall det då kunna vara det beträffande det religiösa? De i kulturellt hänseende lågt stående folken behöva missionen för att höjas till en människovärdig tillvaro. Vi stå i stor tacksamhetsskuld till dessa folk i materiellt hänseende, dessa folk som länge fått arbeta för oss för en spottstyver. Vi se det bäst nu under avspärrningen. För egen del ha vi att tacka den mission, som vi en gång fåt tmottaga av Ansgar och alla de övriga missionärerna för den andliga kultur vi nått, för våra kristliga tänkesätt, som bl. a. satt spår i vår lagstiftning. Det kan tyckas att den kultur, som nu under världskriget kan sägas ha gjort bankrutt, icke är något att överföra till hednafolken. Det är dock icke denna i många fall snedvridna kultur, missionen predikar för hedningarna, utan det är endast budskapet om Kristus, världens herre och frälsare, den vill överföra.

Hr Kappers-Wiberg sjöng så "Jungfrun under lind", "Tallarnas barr" samt "Sommarnatt".

På kvällen vidtog den lättare avdelningen av programmet. Så utfördes skämttävlingar, "Den glada fyrklövern" från Floby uppträdde till allmän förnöjelse, och slutligen utfördes folklekar.

B.

Falbygdsalliansens jubileumstävlingar.

18/7-44.

Wilske tog standaret, Kinnarp pokalen i Falbygdsmästerskapet. — Två nya rekord trots regntunga banor.

Falbygdens Idrottsallians jubileumstävlingar å Odensplan i söndags missgynnades i hög grad av vädrets makter. Det häftiga regnandet på morgonen och middagen gjorde att banorna blevo tunga och blöta. Trots detta uppnåddes en hel del mycket goda resultat. I löpning 400 och 1500 m. sattes sålunda nya mästerskapsrekord, på 400 m. av Eliasson, Luttra, som förbättrade Torstensons, Kinnarp, gamla å 55,6 till 54,8 och på 1500 m. underskred Alexandersson, Kinnarp, Algotssons, Floby, rekord sedan år 1942 med 0,8 sek. och noterade 4,15,2.

Den med stort intresse emotsedda kampen om standaret (där poäng räknas för de tre bästa vid alla mästerskapsgrenar) mellan Kinnarp och Wilske blev en spännande historia. Wilske startade ju med ett ganska stort försprång från de förut i år hållna mästerskapen och hade 16 poäng mot Kinnarps enda. Men Kinnarpspojkarna knappade in på försprånget undan för undan, så att när sista grenen, stafetten återstod, ledde de med en poäng, 29 mot 28, och stafetten blev alltså avgörande. Denna vanns dock av Wilske, som därmed kom upp till 31 poäng. Kinnarp kom på tredje plats och stannade på 30 poäng. Det blev alltså Wilskepojkarna som tog hem den åtråvärda dyrgripen. Pokalen (där poäng räknas endast å friidrottsmästerskapet 1—6 plats) vanns däremot av Kinnarp med ganska betryggande försprång, 78 poäng mot Wilskes 68.

Tävlingarna inleddes på förmiddagen med försök på 100 och 400 m. samt höjdhopp och spjutkastning. På eftermiddagen avverkades finalerna samt återstående grenar. 100-m.-försöket gick i 3 heat med fyra man i varje. Bästa tiden här hade Gustavsson, Gudhem, med 12 sek. jämnt. I finalen vann Dahlström, Wilske på 11,9 sek. med Gustavsson hack i häl. I 400 m. försök noterade Algotsson, Wilske, bästa tiden 57,8 sek. Finalen blev den hårdaste hittills i Alliansens historia med tre man under det gamla rekordet. Eliasson, Luttra vann före Alexandersson, Kinnarp, som ledde till uppploppet men där måste släppa den framstormande Luttrabon före sig. En mycket populär seger. 1500 m.-loppet blev mycket jämnt med 5 man under 4,20. Man var inställd på en överlägsen seger för Alexandersson, Kinnarp, men därav vart intet, ty de övriga hängde med överraskande bra, och det var först i uppploppet han kunde säkra sin seger. Tiden 4,15,2 är nytt mästerskapsrekord.

Diskuskastningen såg en av de gamla i gamet som segrare. K. G. Johansson, Wilske, noterade mycket goda 41,14 m. Här deltog även Alliansens ord. och belade fjärdeplatsen. Dessa båda deltogo även i Allansens första mästerskap i Slutarp år 1934, då Clason vann denna gren med K. G. Johansson som tvåa. Bra gjort att kunna hålla sig i toppen så länge! Spjutkastningen förlorade mycket av intresse genom att förra söndagens juniormästare Hoffman, Broddetorp, ej ställde upp. Arne Frisk, Kinnarp, vann nu med Nilsson, Luttra, som överraskande tvåa. I kula segrade som väntat Arvidsson, Kinnarp, med 12,52.

Stavhoppet blev en ren Kinnarpsaffär med tre Kinnarpsbor i toppen. Gunnar Vilgottsson tog i och med dagens seger sitt åttonde mästerskap i denna gren. Höjdhopp är en av de svagaste grenarna f. n., och ingen orkade över 165. E. Fant, Wilske, segrade här på 160 med juniormästaren Nilsson, Luttra, närmast på samma höjd. Olsson, Kinnarp, blev längdhoppsmästare på 596 med klubbkamraten A. Frisk närmast, som i sitt sista hopp kom hotande nära, endast 4 cm. skilde.

Den avslutande stafetten vanns som förut nämnts av Wilske med Luttra närmast.

Prisutdelningen förrättades av Alliansens ordf., folkskoll. Evert Clason. Före tävlingarnas början på em. riktade denne sig i ett anförande till Alliansens idrottsmän och ledare och gav en återblick på de gångna tio åren samt tackade dem för gott arbete till idrottens fromma och gav parollen: "Falbygdens idrottsmän åt Falbygden".

Resultat:

Standaret: 1) IK Wilske 31 p.; 2) Kinnarps IF 30; 3) Luttra SK 9; 4) Broddetorps GIF 5; 5) Stenstorps IF 4; 6) Gudhems IF 2; 7)och 8) Tiarps IF och Öja AIG 1 poäng.

Pokalen: 1) Kinnarps IF 78 poäng; 2) IK Wilske 68; 3) Stenstorps IF 26; 4) Luttra SK 23; 5) Gudhems IF 13; 6) Karleby GIF 7; 7) och 8) Floby IF och Tiarps IF 4 poäng.

100 m.: 11) S. Dahlström, IK Wilske; 11,9; 2) B. Gustavsson, Gudhems IF, 12; 3) S. Dahlén, Stenstorp, 12,2; 4) K.-E. Fant, IK. Wilske, 12,4; 5) L. Bystedt, Stenstorps IF, 12,6; 6) I. Nicklasson, IK Wilske, 12,7.

400 m.: 1) R. Eliasson, Luttra Sk, 54,8; 2) G. Alexandersson, Kinnarps IF, 54,9; 3) K.-E. Fant, IK. Wilske, 55,3; 4) I. Algotsson, d:o, 56,6; 5) N. Jakobsson, d:o, 56,9.

1500 m.: 1) G. Alexandersson, Kinnarps IF, 4,15,2; 2) P. O. Pettersson, Stenstorps IF, 4,16; 3) G. Frisk, Kinnarps IF, 4,17, 4) E. Fant, IK Wilske, 4,19,2; 5) K.-E. Eckerlid, Kinnarps IF, 4,20; 6) Bertil Magnusson, IK Wilske, 4,22.

Kula: 1) G. Arvidsson, Kinnarps IF, 12,52; 2) A. Frisk d:o, 11,72; 3) K. E. Lindgren, IK Wilske, 11,03; 4) Å. Ström, Karleby GIF, 10,73; 5) K. G. Johansson, IK Wilske, 10,66; 6) E. Classon, Stenstorps IF, 10,46.

Diskus: 1) K. G. Johansson, IK Wilske, 41,14; 2) G. Arvidsson, Kinnarps IF, 37,37; 3) R. Andersson, Karleby GIF, 35,37; 4) E. Classon, Stenstorps IF, 34,45; 5) A. Nilsson, Luttra SK, 31,21; 6) I. Alexandersson, IK. Wilske, 31,06.

Spjut: 1) A. Frisk, Kinnarps IF, 44,15; 2) A. Nilsson, Luttra SK, 43,57; 3) L. Bystedt, Stenstorps IF, 41,21; 4) R. Hallagård, Kinnarps IF, 40,65; 5) S. Alexandersson, Floby IF, 38,33.

Höjd: 1) E. Fant, IK. Wilske, 160; 2) A. Nilsson, Luttra SK, 160; 3) G. Arvidsson, Kinnarps IF, 155; 4) J. Wennerholm, IK Wilske, 150; 5) K. Lantz, Gudhems IF, 140.

Längd: 1) A. Olsson, Kinnarps IF, 596; 2) A. Frisk, d:o, 592; 3) E. Fant, IK Wilske, 588; 4) B. Gustavsson, Gudhems IF, 575; 5) A. Vejdemo, Floby IF, 569; 6) S. Dahlén, Stenstorps IF, 548.

Stav: 1) G. Vilgotsson, Kinnarps IF, 320; 2) E. Andersson, d:o, 310; 3) Å. Andersson, d:o, 260; 4) K. Lantz, Gudhems IF, 250.

Stafett, 1000 m.: 1) IK Wilske, 2,12; 2) Luttra SK, 2,15,4; 3) Kinnarps IF, 2.16,9; 4) Stenstorps IF, 2,19,4; 5) IK Wilske II, 2,21,8.

Slåtterauktion

kommer att förrättas å Grane mosse lördagen den 15 juli kl. 16 varvid Nils Johansson Västarp, Kinnarp låter försälja slåtter å cirka 2 hektar prima vallar. Samling vid framfartsvägen till Granö.

Av mig kände och säkre inropare erhålla tre månaders kredit mot vanligt äganderättsförbehåll.

Slutarp den 11 juli 1944.

5631 *Ragnar Johanson.*

En reaktionsfri TJUR

2 år, till salu hos *Sanfrid Andersson*, Svenstorp, Kinnarp. Tel. 27. 1944

Halmstad—Nässjö järnvägsaktiebolag

har fått tillstånd att försälja ett obehövligt område av stationsområdet i Slutarp. 1944 5/8

3/8.44

ALL JAKT

är vid laga ansvar förbjuden å 3/4 mtl Lofsgården samt 3/4 mtl Halsarp i Kinneveds socken.

Ägarna o. jakträttsinnehavarna.

För olaga veduppläggning

voro en handlande, två hemmansägare samt en fru i Kinneve instämda. Svar. hade lagt veden invid allmänna landsvägen och placerat den så, att den dels skymde utsikten och dels var hindrande vid möte av åkdon. I ett fall hade den lagts i diket och hindrade vägens avvattning. Svarandena dömdes för den ifrågavarande förseelsen att böta 15 kr. vardera. 5/8-44.

Lekafton

å festparken i Kinnarp

onsdagen den 19 juli kl. 20.

Inträde 50 öre.

Alla hjärtligt välkomna.

5691 *Kinnarps Samhällsförening.*

Stiftsnytt. 11/7-44.

Tjänstledighet har beviljats kyrkoh. i Kinneveds pastorat K. Larsson fr. o. m. den 17 juli t. o. m. den 4 aug. med past.-adj. L. Wetterholm som vikarie; kyrkoh. i Blidsbergs pastorat W. Öhlin fr. o. m. den 24 juli t. o. m. den 12 aug. med komm. I. Hemming som vik.; v. pastorn G. Härnvi, N. Åsarp, för sjukdom fr. o. m. den 6 juli t. o. m. den 6 aug.; kyrkoadj. i Tidaholms pastorat G. Årvik fr. o. m. den 28 juli t. o. m. den 28 aug. med komm. G. Gunolf som vik.

Lekafton

anordnas å

Festparken, Kinnarp,

lördagen den 20 juli kl. 20.

FOLKLEKAR till musik.

Inträde 50 öre. Alla hjärtligt välkomna.

5800 *N. T. O., Kinnarp.*

Kinneveds Skyttefören.

anordnar den 30 juli kl. 12,30 uttagnings- och pokaltävling.

5948 *Styrelsen.*

Evald Fant, Wilske, länsmästare på 5,000 meter.

25/7-44.

FAIK tog tre av Kinnarps två andraplaceringar.

Falköping och Falbygden höll sig relativt bra framme vid det 15:de skaraborgsmästerskapet, som i söndags avverkades på Guldkroksvallen i Hjo. Med några segrar till skulle dagen absolut blivit lyckad, och dessa hade säkert kommit, om inte FAIK måst resa utan så säkra segeraspiranter som Rune Persson och Simon Claesson. Den förstnämnde sparade sig till måndagskvällens stora drabbning mot Arne Andersson, medan Simon ej kunde komma loss från beredskapen. Nu blev det endast en seger, en mycket överraskande sådan förresten, som Evald Fant, Wilske, svarade för, när han lyckades klara Bäckström, Kungslena, på 5,000 meter. För övrigt höll sig som sagt FAIK och falbygdsföreningarna väl framme. Det blev inte mindre än fem andraplaceringar, tre till FAIK genom Allan och Urban Svensson samt Alf Larsson, och två till Kinnarp, som Alexandersson och Wilgotsson svarade för.

Evald Fant var Falbygdens stora överraskning, när han absolut oväntat klarade hem segern på 5,000 meter före Bäckström, som allmänt var hållen som segrare. Fant löpte verkligen vackert, låg avvaktande de första varven och hängde sedan fint med när Bäckström hårddrog de sista varven. Före ingången till sista kurvan gick han lekande lätt förbi den annars spurtstarke Bäckström och gick i mål med ett gott försprång. Det var andra gången, som Fant sprang 5,000 meter, och han sänkte sitt personliga rekord från 16,06 till 15,4,6.

Lidköpings Tage Pettersson fick revansch på Harry Arvidsson i kula för nederlaget vid triangelmatchen förra söndagen. Längderna voro inte alls imponerande, Pettersson vann på 13,20. Arvidsson, som för dagen överraskade negativt, hade blygsamma 12,80, som gav honom tredje platsen efter Allan Svensson. Diskusen blev en triumf för den nykorade juniormästaren "Kim" Johansson, Skackan. Resultaten voro ej heller här över sig, men vinden kanske besvärade något. Andra platsen gick till Falköping genom U. Svensson, som i sitt sista kast gick förbi några av sina konkurrenter.

Om kastarna besvärades något av vinden, så tyckte säkert 100-meterslöparna om den så mycket mera. Vid försöken vann Alf Larsson sitt heat på 11,4 och i finalen överraskade han med att lägga beslag på andra platsen efter Sven Persson, Lidköping. Tiderna blevo bra 11,1 resp. 11,2.

Kinnarpsgrabbarna Wilgotsson och Eydor Andersson klarade sig fint i stav, endast B. Thiséus kunde klara dem, och han vann på 3,20 före Wilgotsson 3,10 och Andersson 3.00.

De bästa resultaten voro:

Häck, 110 m.: 1) L. Brinkenberg, IFK, Skövde, 17,5; 2) T. Ekman, Hagens IF, 17,8; 3) S. Moberg, IFK, Skövde, 17.8.

100 meter: 1) Sven Persson, Lidköpings IS, 11,1; 2) Alf Larsson, Falköpings AIK, 11,2; 3) O. Sandén, Skackan, 11,3.

400 meter: 1) A. Ahlberg, Skackan, 51,5; 2) A. Bäcklund, Lidköpings IF, 52,4; 3) K. E. Arvidsson, Skara IF, 53,0.

1500 meter: 1) Arne Johansson, IFK, Skövde, 4,05; 2) G. Alexandersson, Kinnarps IF, 4,11; 3) K. E. Åberg, Skackan, 4,17.

5,000 meter: 1) E. Fant, IF Wilske, 15,46,6; 2) E. Bäckström, Kungslena IF, 15,53,6; 3) S. Öqvist, Skackan, 16,00,6.

Diskus: 1) L. Å. Johansson, Skackan, 41,56; 2) U. Svensson, Falköpings AIK, 39,97; 3) Eskil Eriksson, Hagens IF, 39,60.

Slägga: 1) B. Sund, Tidaholms GIF, 45,32; 2) B. Andersson, Tidaholms GIF, 40,38; 3) Nils Svensson, Kinnarps IF, 40,09.

Spjut: 1) K. A. Johansson, Hagens IF, 57,30; 2) L. Millbert, IFK, Skövde, 53,30; 3) K. O. Johansson, Skackan, 51,70.

Längdhopp: 1) L. Brinkenberg, IFK, Skövde, 6,54; 2) Sven Persson, Lidköpings IS, 6,54; 3) O. Sandén, Skackan, 6,50.

Stavhopp: 1) B. Thiséus, IFK, Skövde, 3,20; 2) G. Wilgotsson, Kinnarps IF, 3,10; 3) Eydor Andersson, Kinnarps IF, 3,00.

Kula: 1) Tage Pettersson, Lidköpings IF, 13.20; 2) Allan Svensson, Falköpings AIK, 12,93; 3) H. Arvidsson, Falköpings AIK, 12,80.

Höjdhopp: 1) Å. Nilsson, Hagens IF, 1,75; 2) Eskil Eriksson, Hagens IF, 1,75; 3) A. Svensson, Falköpings AIK, 175.

Tresteg: 1) K. E. Folger, Lidköpings IS, 13.76; 2) L. Brinkenberg, IFK, Skövde, 13,56; 3) J. Forsmark, IFK, Hjo, 13,37.

Stafett 1000 meter: 1) Lidköpings IS 2,05,6; 2) Tidaholms GIF 2,06,7; 3) IFK, Skövde, 2,07,6. Skackan hade i stafetten bästa tiden med 2,04,2, men överskred en växlingsgräns och diskvalificerades.

Statsrådet Rubbestad

talar å Kinneveds landsbygdsorganisations festligheter i Slutarp den 13 augusti.

Kommitterade.

EDIT SEGERSTEDT

med sin **orkester** spelar på

AUGUSTIFESTEN i Kinnarps Festpark

den 25 och 26 augusti.

Kinnarps I. F.

Slutarp.

Hösalt och **cement** på lager.

SANDÉNS.

Till ordinarie lärare 27/7-44.

vid Kinneveds folkskola har valts småskollärarinnan vid Ornunga skola fröken Ebba Jonsson.

Industriområde vid Slutarp.

Väg- och vattenbyggnadsstyrelsen tillstyrker Halmstad—Nässjö järnvägsaktiebolags ansökan om tillstånd att för industriändamål avstycka ett område om cirka 1,500 kvm. från stationsområdet i Slutarp vid Landeryd—Falköpings järnväg. 29/7-44.

Statsbidrag till skolbygge i Kinnarp.

Länsstyrelsen i Skaraborgs län har med tillstyrkan till skolöverstyrelsen överlämnat en framställning från folkskolestyrelsen i Kinneveds skoldistrikt om statsbidrag till nytt skolhus i Kinnarp. Den högsta kostnadssumma, på vilken statsbidrag får beräknas, anses böra bestämmas till 185,981 kr., varav 6,981 kr. för inventarier.

Juniormatch Åsarp—Kinnarp.

29/7-44.

Åsarp och Kinnarp möttes i söndags i en juniormatch i fri idrott å Åsarps idrottsplats, varvid resultaten blevo:

Löpning 80 m.: 1) R. Jacobsson, Å, 10,1; 2) S. Karlsson, K, 10,2; 3) Mats Sandin, Å, 10,3; 4) R. Göransson, K, 10,5.

300 m.: 1) O. Thörnell, Å, 42,6; 2) P. Jacobsson, Å, 42,8; 3) S. Karlsson, K, 43,8; 4) Å. Torstensson, K, 45,5.

1000 m.: 1) R. Gran, K, 3,05,6; 2) E. Andersson, K, 3,05,8; 3) B. Johansson, Å. 3,15.

Längdhopp: 1) P. Jacobsson, Å, 5,62; 2) O. Thörnell, Å, 5,11; 3) R. Göransson, K, 4,88; 4) S. Karlsson, K.

Höjdhopp: 1) S. Karlsson, K, 1,50; 2) O. Thörnell, Å, 1,45; 3) P. Jacobsson, Å, 1,40; 4) S. Andersson, K, 1,40.

Kula: 1) R. Göransson K, 10,98; 2) P. Jacobsson, Å, 10,70; 3) S. Andersson, K, 10,51; 4) O. Thörnell, Å, 9,85.

Diskus: 1) S. Andersson K, 33,78; 2) R. Göransson, K, 31,58; 3) P. Jacobsson, Å, 31,41; 4) M. Sandin, Å, 27,59.

Spjut: 1) M. Sandin, Å, 38,80; 2) R. Göransson, K, 37,99; 3) J. Jacobsson, Å, 37,70; 4) Å. Torstensson, K, 36,10.

Stafett: 1) Åsarp 2) Kinnarp.

Slutresultat: Åsarps IF 50 p., Kinnarps IF 46 p.

FLOBY-SPORT

1/8-44.

Pojklagsfotboll: Floby—Slutarp 13—0.

Flobypojkarna vunno i söndags på hemmaplan över Slutarps pojklag med ej mindre än 13 mot 0. De små fotbollspelarna etablerade en stundom välspelande match men då Slutarpsgossarna voro en åldersklass under Flobys numera ganska rutinerade pojkar, så blev det en ojämn tillställning. I Floby glänste främst bröderna Thilander och särskilt då Sven som därmed återupprättar namnets gamla tradition på Flobys fotbollshimmel.

Slutarp prövade flera målvakter utan framgång, vilket utgör en förklaring till det stora nederlaget.

BESÖK

Kinneveds B.F., SLKF. och SLU.-avdelningars

Stora Festligheter

den 12-13 augusti å idrottsplatsen, Slutarp

med början lördag kl. 8 och söndag kl. 2 em.

Ur söndagens program framhålles:

Kl. 2 Musik.
„ 2.30 Hälsningsanförande.
„ 2.45 Sång av Näs-Kälvene sångkör.
„ 3 *Föredrag av Statsrådet Rubbestad.*
„ 4 Musik.
Kl. 4.30 Sång av Näs-Kälvene sångkör.
„ 5 Körtävlan individuellt och mellan lag från BF, SLKF och SLU.
„ 6.30 Cabaré av Glada Gänget från Dala.
„ 7.30 Folklekar.

Båda kvällarna dans å stor rymlig bana. Musik av Royal Band, Ulricehamn. — Sedvanliga basaranordningar. — Stor högtalareanläggning. Kaffeservering. — Mjölkbar. — Konditori och läskedrycker m. m.

I händelse av regn hålles festen i Föreningslokalen.

Inträde: 1 kr. för äldre, 50 öre för barn och militär i uniform.

Alla välkomna!

Kommitterade.

3/8-44.

KINNARPS B—KARLEBY 43—53.

Vid en klubbmatch i fri idrott i söndags å Tångavallen, Slutarp, mellan Karleby GoIF och Kinnarps IF:s B-lag segrade Karleby med 53—43.

Resultat:

100 m.: 1) B. Juliusson, Ki, 12,5; 2) R. Cardell, Ka, 12,6; 3) H. Larsson, Ka, 12,6.

400 m.: 1) H. Larsson, Ka, 58,8; 2) K.-E. Augustsson, Ki, 59,1.

1.500 m.: 1) E. Andersson, Ki, 4,33,4; 2) S. Johansson, Ka, 4,36.

Längdhopp: 1) R. Cardell, Ka, 5,62; 2) B. Steffner, Ka, 5,54.

Höjdhopp: 1) B. Steffner, Ka, 1,60; 2) B. Andersson, Ka, 1,50.

Kulstötning: 1) Å. Ström, Ka, 11,06; 2) Å. Andersson, Ki, 10,24.

Diskus: 1) R. Cardell, Ka, 34,39; 2) Å. Ström, Ka, 30,20.

Spjut: 1) R. Hallagård, Ki, 42,15; 2) R. Göransson, Ki, 35,94.

Stafett 4 x banvarv (264 m.): Kinnarp 2,27,8, Karleby 2,30,6.

SLUTARP

Höns och kycklingar

uppköpes måndagar, tisdagar och onsdagar.

SANDÉNS

2 st. pojkar

med intresse för snickeri, erhålla omedelbart anställning vid

A.-B. Slutarps Möbelindustri,
Slutarp. Tel. Kinnarp 45.

OLYMPIA
SLUTARP

SÖNDAG
kl. 8 em.
Säsongpremiär.
Barnförbj.

INGRID BERGMAN
MARIANNE LÖFGREN
Gunnar Sjöberg — John Botvid

Juninatten

En äkta och mycket bra svensk film.
Förspel: S. F. Journal.

Från landskommunerna

Kinneved.

EXTRA GÄLLSTÄMMA
i Rossbackens skola måndagen den 21 aug. 1944 kl. 16.

Ordföranden.

Södra Skaraborgsserien.

15/8 -44.

Slutarp—Stenstorp 2—3.

Även Slutarps andra match i Skaraborgsserien blev trots fördelen av hemmaplan ett nederlag. Matchens förlopp präglades av den stundom ganska hårda vinden som svepte fram i planens längdriktning. Spelet, som presterades var inte mycket att hurra för, men detta får dock ses mot bakgrunden av att båda lagen måste ställa upp med reserver, varför de inte nådde upp till sin normala spelstyrka. Stenstorp hade ett jämnt lag, där särskilt cf. beredde hemmalagets försvar vissa svårigheter att stoppa. Hemmalagets småväxta kedjespelare kunde ej helt utnyttja sin snabbhet. De spelade alltför mycket i luften, vilket inte lönade sig mot Stenstorps storväxta försvarsspelare. Försvaret var den bästa lagdelen.

Stenstorps första mål kom i 12 min., då vi. nickade in en hörna. Sedan dröjde det trots övertag i spel till den 34 min. då vi. återigen genom ett skott från nära håll gjorde 2—0. När det var 3 min. kvar fastställde cf. halvtidsresultatet till 3—0.

Redan i början av andra halvlek kunde hemmalaget genom mål av cf. ändra ställningen till 1—3. Trots sin överlägsenhet i spel kunde Slutarps forwards ej uträtta något positivt. Vi. hade i 11 min. en klar chans till mål men missade. I halvlekens 44 min. reducerade hi. till 2—3, vilket blev slutresultatet. Bra domare var E. Wilhelmsson, Tomten.

Statsrådet Rubbestad i Kinneved.

19/8-44.

Sommarfest, anordnad av Kinneveds BF, SLU och SLKF, hölls den 13 dennes i Slutarp, därvid, i närvaro av omkring 600 personer, föredrag hölls av statsrådet Axel Rubbestad.

Statsrådet framhöll, att det är förunderligt att vi här i vårt land fria och oberoende kunna samlas till överläggningar och fester. Därför böra vi vara tacksamma mot en nådig försyn och mot dem, som under dessa påfrestningstider lett landets öden. Det har inte alltid varit så lätt för regeringen i det fallet, men det vore lyckligt, om vi kunde bibehålla samverkan mellan partierna i samlingsregeringen till krigets slut. Större respekt har mött oss tack vare denna enighet ifråga om ordnandet med våra vitalaste frågor. Under den nu pågående valstriden har emellertid denna samverkan utsatts för hårda prov. Och det kan ju inte undvikas att vi i vissa inrikesfrågor komma i motsatsförhållande till varandra. Vi inom BF gå enligt vårt handlingsprogram ut i valrörelsen för att försvara de synpunkter som däri framhålles.

Vi hävda bestämt att jordbruket göres mera bärkraftigt och mera lönsamt. En tredjedel av landets befolkning har jordbruket som huvudnäring, men får blott 1/7 av nationalinkomsten. BF har alltid arbetat för utjämning för att åstadkomma en rättvisa i det fallet. I år ha emellertid även de andra partierna mera manifesterat sin jordbruksvänlighet och det är bara att hoppas, att denna inställning blir bestående även efter den 17 sept. Tal. erinrade om Lindahls och Lemnes utredningar framhållande att en betydande prisförhöjning måste ske beträffande jordbruksprodukterna för att komma fram till jämnställdhet i samhället. 10 proc. höjning skulle ej betyda mer än 2 proc. ifråga om levnadskostnaderna, men skulle kunna hjälpa fram jordbruksarbetarna till löner i nivå med industriarbetarna. Erinrade även om resultatet av sockerstrejken. BF har bestämt hävdat, att lantarbetarnas löner måste höjas och att sådana förutsättningar böra skapas för jordbruket. Hoppades att lantarbetarna nu förstå den saken. Lantarbetarna måste få löneförhöjning då de äro de minst betalda, men förutsättningarna därför är en mera lönsam jordbruksproduktion.

Enligt d. s. 27-mannakommitténs beräkningar har man kommit fram till ett överskott av 106 miljoner kr. för jordbruket vid normal skörd. Det betyder 8 à 9 öre per timme för lantarbetarna och jordbrukarna själva. 1 öres förhöjning gör omkring 12 miljoner.

Från socialdemokraternas sida framhåller man nu, att rationaliseringen är det enda riktiga för att komma fram till en bättre lönsamhet för jordbruket. BF är med om en normal rationalisering. Det har redan skett och pågår sedan 30 år tillbaka. Vi ställa oss dock avvisande till sådana rationaliseringsplaner som socialdemokraterna gå in för. Hr Sköld har sagt att man alltså skulle lösgöra 25 proc. av arbetsfolket vid jordbruket. Brist finns ju redan nu. Förresten var ska man göra av dessa 4- à 500,000 personer som på det sättet bli lösgjorda.

Vi ha emellertid att planlägga full sysselsättning efter kriget. Beredskapsmännen komma hem och industrien rationaliserar alltmer. Det låter sig därför icke göra så som socialdemokraterna synas vilja förutsätta i det fallet. I varje fall reagera vi från BF mot tvångsåtgärder — expropriation — för sammanslagning av mindre jordbruk. Vi gilla inte främmande inblandning uti vår frihet i vad det gäller för jordbrukarna — småbrukarna — att själva få bestämma hur de skola ordna med sina egna förehavanden. Föreningsladugården i Jämtland är ju ett experiment som man måste ställa sig tvivelaktig emot. Hur kommer det att gå med lönsamheten för dem, som tillhöra nämnda andelsföretag?

Beträffande de höga byggnadskostnaderna framhöll tal., att en jämförelse visar, vilken oerhörd stegring som ägt rum i det att dessa stigit så att de överstiga mer än 35 proc. å hela det samlade fastighetsvärdet. Två utredningar ha emellertid tillsatts för att söka komma fram med förslag till förbilligande av byggnadskostnaderna. 1940 års utredning fann att kostnaderna voro för höga. 1942 års kommitté, som 1942 avlämnade sitt betänkande, blev det inget resultat utav. Vid mitt tillträde i regeringen fick jag ta hand om dessa frågor. Något måste ju göras för att kunna nedbringa de höga byggnadskostnaderna, men motstånd mötte från arbetarehåll. En kommitté tillsattes, från vilken vi nu ha att vänta förslag.

Statsrådet kom därefter in på frågan om dyrortsgrupperingen, vilken han ansåg vara en pestböld, som måste opereras bort så fort ske kan. Den infördes 1919, ehuru i annan form än vad den sedan blev. Nu har den smugit sig in överallt, vid beräkning av skattefria avdrag, folkpensioner och familjebidrag o. dyl. Dyrorterna ligga nu enligt detta system 30 proc. över billigaste ort. Detta system är en av orsakerna till landsbygdens avfolkning. Rättvisa måste skapas. Vid årets riksdag tillät jag mig föreslå att beträffande civilförsvarsorganisationen att de som därvid anställdes skulle ha betalning efter lika grunder. Strax efter det propositionen därom var framlagd, skyndade sig två socialdemokrater att motionera om dyrortsgrupperingens tillämpning även i det fallet, med följd, att riksdagen godkände motionen. Samtliga BF och landsbygdens höger- och folkpartirepresentanter röstade för propositionen men alla soc.-dem. voro för dyrortsgrupperingens tillämpning även i detta fall med påföljd att majoriteten av soc.-dem. och de repr. avslog förslaget om likställighet.

Vad det gäller beredskapskrisen har man gått in för att bevilja 1,274 miljoner kronor. Från BF sida vilja vi arbeta för att dessa pengar komma till verklig nytta även för landsbygdens folk.

Till sist kom statsrådet in på efterkrigsproblemen, framhållande att när kriget är slut, måste vi fortsätta att utnyttja våra naturtillgångar, och så långt möjligt söka förfärdiga våra varor och produkter själva, framför allt även vår förädlingsindustri av järn och trä. Skatterna böra avvägas på ett rättvist sätt. Hr Wigforss, som vill ha fram engångsbeskattning av dem, som ha en viss förmögenhet, måste vi gå emot. När det gäller skatterna bör omsättningsskatten bort. Denna har icke BF godkänt därför att den trycker de fattiga och särskilt barnfamiljerna. Vidare föreligger kommitteförslag att beträffande kommunalbeskattningen garantibeskattningen å fastigheter i stället objektskatt skall införas. Riktigare är att beskattningen lägges på den verkliga inkomsten och icke på objektet; ej heller garantibeskattningen är rättvis. Alltså ha vi olika meningar vad det gäller inrikesfrågorna, varför talaren till slut uttalade önskemålet att väljarna den 17 september ha klart för sig vad BF betytt och betyder för landsbygdens folk. BF har gjort en värdefull insats i samhället och det är önskvärt att förutsättningarna för BF stärkes vid valet, så att vi mera förmår hävda våra intressen. Det väsentliga är att vi kan hålla oss utanför kriget och att vi stå eniga bakom de vitalaste frågorna.

Riksdagsman Hallagård framförde de närvarandes tack till statsrådet. Därefter utbringades ett fyrfaldigt leve för statsrådet.

Programmet upptog bl. a. körsång av Näs-Kälvene sångkör, sång och sketcher, musik samt en körtävlan med deltagare från Kinneveds BF, SLKF och SLU-avd. I denna utgick Bengt Nilsson, Slutarp, från SLU som segrare med högsta poäng.

Tävlingar

i *exteriörbedömning* och *körning av hästar* anordnas i
KOTARP, SLUTARP,
söndagen den 20 aug. kl. 9,30.
Anmälan om deltagande kan göras till tävlingsledaren tel. 1 Kinnarp.

Kinneved, Luttra, Slöta SLU-avd.

Södra Skaraborgsserien. 8/8 -44.

Trädet—Slutarp 6—0.

Trädet inregistrerade en överraskande stor seger vid sin debutmatch i Skaraborgsserien. Det gästande laget hade reserver för tre av sina bättre försvarsspelare, vilket föranledde omplaceringar. Laget saknade också matchträning, vilket kom till synes i slutet av matchen då konditionen tröt hos de flesta. Försvaret var på det stora hela taget bra men målvakten verkade litet orörlig. Kedjan kom ej långt mot hemmalagets försvar. Vy., vi. och hi. voro bäst. Hemmalaget hade mera energi och spellust och gjorde en ganska god match. Samspelet var dock icke vad det borde vara. Försvarets mannar voro i bra form och avvärjde Slutarps attacker framgångsrikt. I kedjan var cf. en ständig källa till oro för motståndarförsvaret. I övrigt framträdde vänsterwingen mest.

Matchen var 7 min. gammal då cf. på ett vackert inlägg av hy. gjorde första målet. Trädet hade hand om initiativet och pressade ganska kraftigt. I 20 min. drog Trädets vy. upp bollen och passade in i mitten där cf. åter var framme och nätade från nära håll..

I andra halvleks början blev det en frispark för hands strax utanför straffområdet och denna lades in kanonhårt av vy. I fortsättningen höll Slutarp spelet uppe ganska bra, dock utan att få målkänning. 4—0 blev det i 22 min. då cf. fick en stickare och dribblade av ett par försvarare och för säkerhets skull även målvakten. Sju minuter senare blev det straffspark för krokning av vy. Straffen lades in otagbart av cf. Omedelbart efter fastställdes slutresultatet till 6—0 då vy. på en passning från vh. nätade från nära håll. Av matchens 12 hörnor hade Trädet 8 st. Domare var G. Roos, Ulricehamn.

Kinnarp slog Åsarp.

Vid en klubbmatch i fri idrott för 18-årsjuniorer i söndags å Tångavallen, Slutarp, besegrade Kinarps IF Åsarps IF med 51—45 poäng. 8/8 -44.

Resultat:

60 m.: 1) R. Göransson, K, 8,1; 2) M. Sandin, Å, 8,2; 3) S. Karlsson, K, 8,2.

300 m.: 1) Olle Thörnell, Å, 42,9; 2) M. Salomonsson, Å, 44,0.

1,000 m.: 1) R. Grahn, K, 2,59,4; 2) E. Andersson, K, 3,00,0.

Längdhopp: 1) O. Thörnell, Å, 5,18; 2) R. Göransson, K, 5,08.

Höjdhopp: 1) O. Thörnell, Å, 1,45; 2) S. Karlsson, K, 1,40.

Kulstötning: 1) R. Göransson, K, 11,66; 2) S. Andersson, K, 10,85.

Diskus: 1) S. Andersson, K, 32,87; 2) R. Göransson, K, 31,65.

Spjut: 1) Å. Torstensson, K, 40,30; 2) M. Sandin, Å, 36,55.

Stafett 4 x ½ banvarv (132 m.): 1) Åsarps IF 1,14,4; 2) Kinnarps IF 1,15,2.

Statsrådet Rubbestad

talar i

Slutarp söndagen den 13 augusti kl. 15.

Vidare program se annons i förra lördagsnumret samt affischerna.

6285 **Kommitterade.**

OLYMPIA SLUTARP | SÖNDAG kl. 8 em. Barntillåten.

SIGNE HASSO
ERNST EKLUND
Erik Berglund — George Fant

Den ljusnande framtid

En svensk film när den är som bäst.

Förspel: SF-Journal.

FOTBOLL.

Tångavallen, Slutarp.

söndagen den 13 aug. kl. 12.

STENSTORPS IF

c.

SLUTARPS IF.

Lekafton

anordnas i

Festparken, Kinnarp

onsd. d. 16 aug. kl. 20.

MUSIK. Inträde 50 öre.

6290 *Samhällsföreningen.*

Höstfest

å Idrottsplatsen, Slutarp

lördagen den 2 och söndagen den 3 september.

Idrottsplatsföreningen.

Harry Arvidsson tog revansch på Tage Pettersson i kula.

16/8-44.

Örebro den 9. (Från vår korrespondent.)

Vid stora idrottstävlingar i Örebro i dag lyckades Harry Arvidsson ta revansch på Tage Pettersson i kula med 13,89 mot Petterssons 13,70.

Rune Persson fick se sig besegrad på 80 meter av Lennart Nilsson, Örgryte, som segrade på 1,56,0. Tvåa blev Lönnquist, Karlskoga, på 1,56,1 och Rune Persson på tredje plats med 1,56,5.

Nya lärarinnan i Kinneved avskedshyllas på sin förra plats.

Avskedssamkväm hölls i söndags kväll i Ornunga småskola för småskolläararinnan Ebba Jonsson, som blivit vald till ord. lärarinna i Kinneved och som därför i dagarna avflyttar dit. Skolrådets ledamöter med fruar samt skoldistriktets ord. lärare hade samlats för att taga avsked av fröken Jonsson, som i många år tjänstgjort inom distriktet, främst som vik. och e. o. småskollärarinna vid Ornunga småskola. Tal höllos av ordföranden, E. Albertsson, Simonsgården, komminister Mönegård och folkskoll. Rydler. Som minnesgåva erhöll fröken Jonsson en vacker bok. Hon frambar till sist ett tack till skolrådet och kamrater för avskedssamkvämet och minnesgåvan, varefter gemensamt sjöngs psalmen "Herre, signe Du och råde". 12/8-44.

Vid sommarfesten i Slutarp 12/8-44.

i morgon talar statsrådet Rubbestad kl. 15, varjämte förekommer körtävlan för såväl damer som herrar och unga pojkar. I övrigt medverka "Glada Gänget" från Dala, sångare från Näs-Kälvene och musikkåren Royal Band, Ulricehamn.

— Länsstyrelsen har även meddelat tillstånd för skolstyrelsen i Kinneveds socken att utan hinder av rådande byggnadsförbud uppföra ett skolhus jämte ett uthus å Hassla Västergården 2[29] inom Kinnarps utomplansbestämmelseområde i Kinneveds socken. Såsom villkor har länsstyrelsen föreskrivit, att byggnaden uppföres på minst 25 meters avstånd från mitten av länshuvudvägen Falköping—Ulricehamn. 17/8-44.

Ersättning för stormskadorna.

K. m:t har anvisat 7,500 kr. till understöd åt Ragnar Götlind, Göteveds socken, och Gilbert Karlgren, Kotarp, Kinneveds socken, för skador, som orsakats på dem tillhöriga byggnader vid stormen den 24 maj i år. Skadorna på Götlinds egendom ha uppskattats till 14,985 kr. och på Karlgrens till 3,625 kr. Götlind har nu fått bidrag med 6,000 kr. och Karlgren med 1,500 kr. 17/8-44.

OLYMPIA SLUTARP

SÖNDAG kl. 8 em. Barntillåten.

Åke Söderblom, Lasse Dahlqvist, Ludvig Gentzel, Emy Hagman i det strålande roliga svenska lustspelet

Vi Masthuggspojkar

All jakt

är vid laga ansvar förbjuden å såväl in- som utägor tillhörande Kyrkogårdarne, Klockareg., Prästeg., 1/4 mtl Halsarp samt Hassla Västerg. i Kinneveds socken.

Ägarna och Jakträttsinnehavaren.

6439

Filmen Frihet är det bästa ting

visas i

Föreningshuset, Kinnarp,

tisdagen den 22 aug. kl. 8 em.

Föredrag av riksdagsman O. Malmborg.

Allmänheten hälsas välkommen.

Folkpartiets Valkretsförbund.

KINNARPS IDROTTSFÖRENING

anordnar i morgon kl. 10 å Tångavallen klubbtävlingar i fri idrott i samband med prov för idrottsmärket.

Till landsdelstävlingen i orientering i Blidsberg i morgon har KIF anmält Gustaf Gustafsson, Karl-Erik Eckerlid och Karl-Erik Augustsson. 19/8-44.

Kungörelse.

Åkeriägaren John Fransson, Kinnarp, har härstädes anhållit om tillstånd till beställningstrafik för godsbefordran med stationsort i Kinneveds socken med automobilen R 610 för befordran av högst 3,330 kg. gods eller lämpligt antal levande djur, vilken trafik tidigare utövats av Tage Andersson i Slutarp. Ansökningshandlingarna hållas här tillgängliga intill den 31 augusti 1944; och äga trafikföretag, som kunna beröras av den ifrågasatta trafiken, så ock andra, vilka ärendet kan angå, att före angivna dag till länsstyrelsen inkomma med skriftliga yttranden över ansökningen.

Mariestad å landskansliet den 16 augusti 1944.

LÄNSSTYRELSEN. 6545

Pojklaget segrade åter.

Vid match i Slutarp i söndags segrade Floby pojklag över Slutarps d:o med hela 9—0. 22/8-44.

B-lagsmatchen 22/8-44.

på förmiddagen mellan TGIF:s B-lag och Slutarps IF slutade med en seger för giffarna med ej mindre än 9—1 (halvtid 4—0). Slutarp spelade matchen igenom med 10 man.

Målen för GIF gjordes av Bender 3, Arne Andersson 3, G. Österberg, Bo Karlsson och Arne Johansson.

Slutarps mål gjordes av cf.

Södra Skaraborgsserien.

Bjurum—IFK Falköping B 3—5
Stenstorp—Åsarp 3—6
Tidaholms GIF—Slutarp 9—1

Tidah. GIF B	3	3	0	0	22—3	6
IFK Falköping B	3	2	1	0	10—7	5
Åsarp	3	2	0	1	12—13	4
Trädet	2	1	1	0	8—2	3
Stenstorp	3	1	0	2	8—11	2
Bjurum	3	0	1	2	11—14	1
Mullsjö	2	0	1	1	5—11	1
Slutarp	3	0	0	3	3—18	0

Affär med handelsfastighet. 22/8-44.

Handlanden John Carlgren, Åkerhill, Slutarp, har av handl. Eric Wallqvister för obekant pris inköpt dennes handelsfastighet Jonslund, Barne Åsaka. Tillträde 1 nästa oktober.

FRÅN 26/8-44.

FÖRENINGARNA

Tävlingar i exteriörbedömning av hästar samt körning hölls den 20 aug. i Kotarp, Slutarp. Tävlingarna, som anordnades av Kinneved, Luttra och Slöta SLU-avd., voro mycket lyckade. I exteriörbedömningen deltogo 16 och i körningen 24 deltagare. Prisdomare voro J. Larsson, Svartarp, Åslätt, Valdemar Johansson, Slutarp, och Torsten Johansson, Prästg., Kinneved.

I exteriörbedömningen uppnåddes bästa resultatet av H. Källén, Kinneved, med 61 poäng närmast följd av B. Vårdén, Kinneved, 60 p. Elon Andersson, Luttra, visade sig styvast i att köra hästar och fick 88 poäng, närmast följd av Gunnar Gustavsson, Grolanda, med 85,5 p.

Resultat:

Kinneved SLU-avd.:

Exteriörbedömning: 1) H. Källén 61 p.; 2) B. Vårdén 60; 3) Bengt Nilsson 54.

Körning: 1) Bengt Nilsson 85 p.; 2) Alice Gustavsson 82,5; 3) R. Söderberg 80.

Luttra avd.:

Exteriörbedömning: 1) Georg Johansson 59 p.; 2) Elon Andersson 54; 3) Ingvar Karlsson 49.

Körning: 1) Elon Andersson 88 p.; 2) S. Öst 77,5; 3) Nils Johansson 75.

Slöta avd.:

Exteriörbedömning: 1) Lennart Larsson 54 p.; 2) H. Abrahamsson 52; 3) Sigvard Johansson 44,5.

Körning: 1) Sigvard Johansson 82,5 p.; 2) Maj-Lis Johansson 72,5; 3) Sten Eriksson 71.

Alla, Alla, träffas vi på K. I. F:s

Augustiträff i Festparken Kinnarp

Lördagen den 26 augusti kl. 20 och söndagen den 27 augusti kl. 19.

Edith Segerstedt med sin orkester svarar för dansmusiken.

Tombola med värdefulla vinster. Spel och serveringar.

KINNARPS. I. F.

SKYTTE

—//— 26/8-44.

Kinneveds Skytteförening

anordnade den 6 dennes Vilske-Frökindskretsens tävling i skolskjutning. I grupptävlan mellan föreningar segrade Grolanda skytteförening med 328 poäng närmast följd av Kinneved med 319 p. Mästerskytt för året blev H. Alfredsson, Grolanda, med 90 p.

De bästa resultaten blevo:

Kl. IV: 1) A. Bohman, Kinneved, 70 p.; 2) H. Alfredsson, Grolanda, 70; 3) P. Johansson, d:o, 66.

Kl. III: 1) S. Gustavsson, G, 71 p.; 2) G. Gustavsson, K, 71; 3) E. Karlsson, G, 70; 4) J. Blank, G, 67; 5) J. Karlstedt, K, 66; 6) B. Johansson, Vartofta, 63.

Kl. II: 1) I. Samuelsson, Brismene, 55 p.; 2) L. Hermansson, K, 54.

OLYMPIA SLUTARP

SÖNDAG kl. 6—8 em. **Barntillåten.**

EDVARD PERSSON

i sin största film hittills

Livet på landet

En folkfest — en folkfilm.

En succé utan like.

FOTBOLL

BRUNNSVALLEN, ÅSARP,

Söndagen den 3 sept. kl. 13:30

Åsarps I.F. mot Slutarps I.F.

Slutarp.

Fallfrukt uppköpes

SANDÉNS.

DANS

å Tångavallen, Slutarp

lördagen den 2 sept. kl. 20.

Idrottsplatsföreningen.

ÖNSKAS KÖPA

FALLFRUKT

uppköpes.

ERIK SAMUELSSON, SLUTARP.

6739

Statsbidrag till skolhusbygge i Kinneved. 29/8-44.

Skolöverstyrelsen tillstyrker hos k. m:t att Kinneveds skoldistrikt beviljas statsbidrag till en ny skolbyggnad i huvudsaklig överensstämmelse med företedda ritningar. Högsta kostnadssumma, varpå statsbidrag till byggnadsföretaget må beräknas, föreslås fastställd till 174,130 kr., varav 7,370 kr. belöper på första uppsättningen inventarier till gymnastiklokaler, slöjdsal och skolkök.

Södra Skaraborgsserien.

Slutarp—Bjurum 4—2
Mullsjö—Stenstorp 7—3
Åsarp—Trädet 3—2

Tidah. GIF B	3	3	0	0	22—6	6
Åsarp	4	3	0	1	15—15	6
IFK Falk. B	3	2	1	0	10—7	5
Mullsjö	3	1	1	1	12—14	3
Trädet	3	1	1	1	10—5	3
Stenstorp	4	1	0	3	11—18	2
Slutarp	4	1	0	3	7—20	2
Bjurum	4	0	1	3	13—18	1

VI SÄLJA:

alla slag av **konstgödsel, oljekraftfoder, kli, betningsmedel m. m. Rensning av utsäde** utföres.

Slutarps Kvarn - Tel. Kinnarp 103

All jakt

å nedannämnda gårdar är vid laga ansvar förbjuden: Backgårdarna, Ledsgårdarna, Siggagårdarna, Marbog., Mellomg., Lyckorna, Ödeg. Gust. Johansson, Gränslund, Mossag. Josef Svantesson.

Slutarp den 1 sept. 1944.

Ägare och jakträttsinnehavare.

Slutarp.

Slakthöns o. kycklingar

uppköpas måndagar, tisdagar och onsdagar.

SANDÉNS.

* 31/8-44.

Harry Arvidssons andraplacering i kula var bra. Och att få stryk med några centimeter av Tage Pettersson sporrar blott till nya ansträngningar när dessa två ånyo mötas. Undrar om inte den gode Harry då tar revansch.

ÖNSKAS KÖPA

Fallfrukt

uppköpes.

Gunnar Clauson, Slutarp.

Högerns film "LANDSBYGDENS FRAMTID"

visas i

BRODDETORP, Ordenshuset, fredagen den 8 september kl. 20,00.
Föredrag av Agronom *J. M. Hagman,* Klagstorp, Skövde.

SLUTARP, Föreningslokalen, lördagen den 9 september kl. 20,00.
Föredrag av Förste vice Talman *Karl Magnusson,* Skövde.
Till talrikt besök inbjudes.
Landsbygdens folk! Se Din egen film!

6885

EN TRIANGELMATCH I ALLMÄN IDROTT

mellan Vartofta—Åsarp—Kinnarps juniorer går i morgon av stapeln på Tångavallen, Slutarp. 5/8-44.

Justering

av vågar, vikter och målkärl äger rum i Sandhem, Mobergs Fiskaffär, den 7 och i Slutarp den 10 ds.

6089 1944 5/8 **Statens Justerare.**

RÄTTEGÅNGSSAKER

—//—

FALKÖPINGS RÅDHUSRÄTT

den 14 aug.

Cykeltjuven rannsakas och dömes.

Rannsakning hölls med en för cykelstölder häktad yngling, född 1926 i N. Kyrketorp och nu senast anställd hos en lantbrukare i Slutarp.

Natten till den 16 juli hade ett handelsbiträde härstädes blivit bestulen på en cykel, som stått utanför hans bostad. Cykeln värderades av ägaren till 200 kr. Samma natt hade ett par flickor som bodde vid samma gata haft besök av en ung man från Slutarp, som ville låna en cykel, men blivit nekad detta. Man hade därför all anledning misstänka att det var denne, som lagt sig till med handelsbiträdets cykel, vilket senare också visade sig vara riktigt.

En skolgosse, son till en fabrikör härstädes, hade den 2 d:s blivit frånstulen en cykel, som var placerad i ett cykelställ utanför gossens bostad.

Den häktade erkände, att han stulit båda cyklarna samt dessutom att han tillgripit en herrcykel i Ulricehamn. Polisrapportens uppgifter angående förloppet vid stölderna vitsordades av den häktade.

Trots sin ungdom hade den häktade tidigare varit i delo med rättvisan. Han hade sålunda i höstas varit anklagad för stöld och förfalskning och hade då av Falköpings rådhusrätt dömts till 5 månaders straffarbete, villkorlig dom. Denna dom var sålunda nu förverkad. Rätten dömde den häktade till s. k. ungdomsfängelse.

OLYMPIA SLUTARP — **SÖNDAG** kl. 8 em. Barnförbj.

ERROL FLYNN
ALEXIS SMITH
ALAN HALE

Gentleman Jim

Gentleman Jim är allt möjligt, ett stycke rivande verklighet, ett stycke urstyv idolfilm, ett stycke kul mänsklighet, frampiskat i ett mustigt reportage, som far fram som en komet.

Miss Bio i Idun.

LUTTRAS OCH KINNARPS 18-ÅRS JUNIORER 22/8-44.

möttes i söndags i en klubbmatch på Tångavallen, Slutarp, varvid Luttra segrade med 51 mot 42. En särskilt god prestation gjordes av 14-årige Åke Torstensson, som snärtade iväg spjutet över 42 meter. Resultat:

100 m.: 1) R. Eliasson, L, 12,4; 2) R. Göransson, K, 12,8.

300 m.: 1) R. Eliasson, L, 44,3; 2) Arne Andersson II, L, 45,9.

1,000 m.: 1) Eldor Andersson, K, och S. Albertsson, L, 3,02,6.

Spjut: 1) Å. Torstensson, K, 42,64; 2) R. Göransson, K, 37,84.

Kula: 1) R. Göransson, K, 11,16; 2) Arne Andersson I, L, 10,67.

Diskus (senior): 1) Sven Andersson, K, 30,01; 2) Arne Andersson I, L, 26,07.

Längd: 1) R. Göransson, K, 522 cm.; 2) R. Eliasson, L, 519 cm.

Höjd: 1) R. Eliasson, L, 150 cm.; 2) Lennart Andersson, L, 145 cm.

I stafetten ställde Kinnarp ej upp något lag, varför Luttra fick poängen.

En nyinköpt 1944 5/9

Fargalt

står till tjänstgöring i *Klockaregården Kinnarp.*

Södra Skaraborgsserien.

IFK Falköping B—Åsarp 3—3
Trädet—Tidaholms GIF B 0—0
Stenstorp—Bjurum 2—3
Slutarp—Mullsjö 0—6

Tidaholms GIF B	5	4	1	0	25—6	9
IFK Falköping B	5	3	2	0	16—12	8
Åsarp	6	3	2	1	20—20	8
Trädet	5	2	2	1	15—9	6
Mullsjö	5	2	1	2	20—17	5
Bjurum	6	1	1	4	20—25	3
Slutarp	6	1	1	4	9—28	3
Stenstorp	6	1	0	5	13—24	2

FESTPARKEN

KINNARP

Säsongens sista fest

Lördagen den 16 sept. kl. 20

DANS *OLLE ÖSTBERGS NYA DANSORKESTER*

Spel - Serveringar

Kinnarps I. F.

Brunnsborrningar

utföras snabbt och billigt, såväl i berg som i lösare jordlager; kostnadsfria råd och upplysningar erhållas. *Henry Mattsson.* Tel. Kinnarp 109. 6838

IFK:s RESERVER SLOGO SLUTARPS IF MED 5—0.

IFK var i denna match helt överlägsen sina motståndare och spelade in målen med jämna mellanrum. För målen antecknades vi., hi. 1 mål vardera samt 2 mål för hy. Vid ställningen 2—0 till IFK gjorde gästerna mål i egen bur. IFK hade även en straffspark, vilken dock lades direkt på målvakten. 19/9-44.

OLYMPIA SLUTARP — **SÖNDAG** kl. 6—8 em. Barnförbj.

STURE LAGERWALL
BARBRO KOLLBERG

KUNGSGATAN

En djärv och välgjord film efter Ivar Johanssons roman.

Södra Skaraborgsserien.

Tidaholm—Bjurum 5—0
Trädet—Stenstorp 5—2
Mullsjö—Åsarp 8—1
Falköping—Slutarp 5—0

Tidah. GIF B	6	5	1	0	30—6	11
IFK Falk. B	6	4	2	0	21—12	10
Trädet	6	3	2	1	20—11	8
Åsarp	7	3	2	2	21—28	8
Mullsjö	6	3	1	2	28—18	5
Bjurum	7	1	1	5	20—30	3
Slutarp	7	1	1	5	9—33	3
Stenstorp	7	1	0	6	15—29	2

OLYMPIA SLUTARP — **SÖNDAG** kl. 5,30—8 em. Barnförbj.

1944-09-30

Hästpremieringar i Floby och Slutarp.

1/9-44 (del av artikel)

Hästpremieringar ha under de senaste dagarna varit anordnade i Floby och Slutarp. Premieringen i Floby som hölls i onsdags, var talrikt besökt. 108 hästar uppvisades. Som domare fungerade liksom förra året godsägare Bettjeman.

Även premieringen i Slutarp, som hölls i torsdags var livligt besökt.

SLUTARP:

1 års ungston med skp.

Refly (Reflex), Åke Gustafsson, Storegården, Sandhem, Börstig; Lola (Reflex), Erik Fransson, Risholmen, Luttra; Monea (Stim), Bröd Oskarsson, Fröjeredsled, Slutarp; Dolly (Akilles), Bröd. Oskarsson, Fröjeredsled, Slutarp; Flory (Reflex), Solomon Gustafsson, Prästg., Kinnarp; Mona (Monte-Bello), Erland Johansson, Skatteg., Brismene; Lissi (Monte-Bello), Erik Johansson, Tången, Brismene; Mona I (Monte-Bello), Artur Andersson, Kringlarp, Börstig; Maexy (Reflex), Salomon Gustafsson, Prästg., Kinnarp; Bella (Reflex), Paul Johansson, Skräddaregården, Skånum; Lisette (Bonit), Herbert Svensson, Majneg., Luttra; Göta (Monte-Bello), Henning Larsson, Hallan, Brismene; Johanna (Stim), Erik Andersson, Lofsgården, Kinnarp; Lisa (Tourver), Erik Sundén, Mellomg., Slutarp.

2 års ungston med skp.

Ala-Dansy (Reflex), Allan Johansson, Alarp, Kinnarp; Monda (Monte-Bello) Salomon Gustafsson, Prästg., Kinnarp; Kerstin (Stim), Erik Andersson, Lofsgården, Kinnarp; Flora (Blanko av Tofta), Erik Danielsson, Brandstorp, Vårkumla; Belli (Reflex), Sanfrid Nilsson, Kotarp, Slutarp; Espa (Espoir), Hjalmar Johansson, Storegården, Börstig; Bella (Blanko av Tofta), Bror Helge Wikström, Hallagården, Slutarp; Rellan (Reflex), Sanfrid Nilsson, Kotarp, Slutarp; Fuxa (Reflex), Bröd. Fredriksson, Orrekullen, Slöta; Rexi (Reflex), Ivar Gustafsson, Ledsg., Slutarp; Refly (Reflex), Arvid Andersson, Halsarp, Kinnarp; Revella (Reflex), Erik Fransson, Risholmen, Luttra; Donny (Lorell), Göran Ahlin, Övergården, Vintorp; Rexan (Reflex), Alexis Bohman, Ödegården, Slutarp; Mona (Monte-Bello), Nils Danielsson, Grevagården, Börstig; Bella (Julkis), Gustaf Gustafsson, Västergärdet, Brismene; Docka (Defensil), Erik Fransson, Risholmen, Luttra; Dolly (Reflex), Wilander Josefsson, Nolg., Axtorp; Banketta (Bankett), Erik Fransson, Risholmen, Luttra; Pärla (Tore), Ernst Andersson, Axtorp, Nolg., Kinnarp; Sally (Terminus), Harry Törnkvist, Skomakareg., Göteve; Stella (Stim), Ruben Andersson, Hallan, Brismene.

3 års ungston med frisedel.

Avelsdipl. Relly (Reflex), Waldem. Johansson, Siggag., Slutarp; avelsdipl. Wirma (Blanko av Tofta), Nils Källén, Strängg., Vårkumla; Lori (Reflex) Erik Fransson, Risholmen, Luttra; Lillan III (Baron Blanko), Salomon Gustafsson, Prästg., Kinnarp; Lora (Lorell), Allan Johansson, Alarp, Kinnarp; Lisa (Tourver), Bröd. Sandén, Marbog., Slutarp; Dora (Reflex) Bröd. Gustafsson, Gärdet, Grolanda; Gorvi (Reflex), Erik Fransson, Risholmen, Luttra; Freja (Lorell), Thorsten Gustafsson, Tången, Brismene, Rega (Reflex), Erik Sundén, Mellomg., Slutarp; Dansy III (Aktuell), Allan Johansson, Alarp, Kinnarp; Gunni (Örne), Bertil Andersson, Ekesgärdet, Brismene.

4 års ungston, första gången betäckta samt värdebokstav.

Salona B (Satyr), Göran Andersson, Mossagården, Kinnarp; Tonny B (Tourver), Erik Fransson, Risholmen, Luttra; Reflexa B (Reflex), Salomon Gustafsson, Prästg., Kinnarp.

Äldre fönston med värdebokstav.

Siv (Louis Råbäck) B, 20 kr., Harry Törnkvist, Skomakareg., Göteve; Talia (Oriental), B, 20 kr., Erik Danielsson, Brandstorp, Vårkumla; Bläsa (Dollar), B, 20 kr., Paul Johansson, Skånum, Grolanda; Bonnix (Pierrot), Gdk., Oskar Nero, Skatteg., Brismene; Bella (Espoir), B, 20 kr., Henning Larsson, Hallan, Brismene; Sylvia (Gorijant), B, 20 kr., Ruben Andersson, Hallan, Brismene; Lonetta (Lorell), AB, 40 kr., Erik Fransson, Risholmen, Luttra; Bellis (Magnet), B, 20 kr., Bror Helge Wikström, Hallag., Slutarp; Frebinette (Frebin), B, 20 kr., Waldemar Johansson, Siggag., Slutarp; Asta (Ajdor), B, 20 kr., Carl Andersson, Ekesgärdet, Brismene; Asta (Agav), B, 20 kr., Erik Johansson, Lilleg., Luttra; Flexa (Reflex), B, 20 kr., Johannes Johansson, Huleg., Slutarp; Tyra (Reflex), B, 20 kr., Nils Källén, Strängg., Vårkumla; Flexy (Reflex), AB, 40 kr., Waldem. Johansson, Siggag., Slutarp; Daisy (Heroten), B, 20 kr., Åke Gustafsson, Storeg., Sandhem, Börstig; Relova (Reflex), B, 20 kr., Erik Gustafssons sterbh., Nolåsen, Kinnarp; Vallis (Verdan), B, 20 kr., Erik Fransson, Risholmen, Luttra; Stella (Neckar), B, 20 kr., Hans Lindgren, Nolg., Kinnarp; Sessan (Tore), B, 20 kr., Otto Johanssons sterbh., Halsarp, Kinnarp; Sally (Tore), B, 20 kr., Johan Svensson, Grane, Kinnarp; Lora (Hallvard), B, 20 kr., Bröd. Fredriksson, Orrekullen, Slöta; Aga (Tore), B, 20 kr., Erik Sundén, Mellomg., Slutarp; Dansy I (Magnet), AB, 40 kr., Allan Johansson, Alarp, Kinnarp; Monica (Monjark), B, 20 kr., Bröd. Oskarsson, Fröjeredsled, Slutarp; Carmen (Magnet), B, 20 kr., Bröd. Oskarsson, Fröjeredsled, Slutarp; Mona-Lisa (Valdo), B, 20 kr., Elias Scherman, Vintorp, Börstig; Lilian (Virbin), B, 20 kr., Filip Wingren, Storeg., Brismene; Loretta (Lorell), B, 20 kr., Erik Andersson, Lofsgården, Kinnarp; Lorella (Lorell), B, 20 kr., Linnar Andersson, Naglarp, Kinnarp; Vänny (Pierot), B, 20 kr., Salomon Gustafsson, Prästg., Kinnarp; Vega (Magnet), B, 20 kr., Salomon Gustafsson, Prästg., Kinnarp; Lissi (Gorijant), B, 20 kr., Bröd. Arvidsson, Stommen, Brismene; Laro (Lorell), B, 20 kr., Arvid Johansson, Nolg., Vårkumla; Bojan III (Magnet), B, 20 kr., Erik Andersson, Lofsg., Kinnarp; Lilly (Lorell), B, 20 kr., Ragnar Gusavsson, Siggag., Slutarp; Lori (Blanko), B, 20 kr., Göran Karlstedt, Hassla, Österg.; Mangnie (Magnet), B, 20 kr., Th. Andersson, Naglarp, Kinnarp; Marja (Junof), B, 20 kr., Bröd. Oskarsson, Fröjeredsled, Slutarp; Toppsy (Flanör), B, 20 kr., Bröd. Johansson, Överg., Börstig; Kajsa (Lorell), B 20 kr., Gust. Vårdén, Nolg., Vårkumla; Torsta (Tore), B, 20 kr., Joh. Johansson, Huleg., Slutarp.

Hingstar.

Reflex (Guval), AB, 100 kr., Kinneveds m. fl. sockn. Hingstfören., Siggagården, Slutarp; Stim (Tornoi), B, Kinneveds m. fl. sockn. Hingstfören., Siggagården, Slutarp.

Högerns film "Landsbygdens framtid" 5/9-44.

visas i församlingshuset, Mullsjö, torsdag kl. 20,15. Föredrag hålles av husmoder fröken Elin Hakeman, Lidköping, och landstingsman Torsten Isaksson, Synnerby.

I Broddetorp, ordenshuset, visas filmen fredag kl. 20 med föredrag av agronom J. M. Hagman, Klagstorp.

I Slutarp, Föreningslokalen, blir det filmförevisning lördag kl. 20. Föredrag hålles här av förste vice talman Karl Magnusson.

Södra Skaraborgsserien.

Åsarp—Slutarp 2—2
Tidaholms GIF—Stenstorp 3—0
Bjurum—Trädet 4—5
Mullsjö—Falköping 2—3

Tidah. GIF B	4	4	0	0	25—6	8
IFK Falk. B	4	3	1	0	13—9	7
Åsarp	5	3	1	1	17—17	7
Trädet	4	2	1	1	15—9	5
Mullsjö	4	1	1	2	14—17	3
Slutarp	5	1	1	3	9—22	3
Stenstorp	5	1	0	4	11—21	2
Bjurum	5	0	1	4	17—23	1

Föredrag i Slutarp. 7/9-44.

Förste vice talman Karl Magnusson håller föredrag i Slutarp lördag kl. 20. Högerns film "Landsbygdens framtid" visas även.

OLYMPIA SLUTARP

SÖNDAG kl. 6—8 em. Barnförbj.

SIGURD WALLÉN—ALF KJELLIN
BIRGIT TENGROTH

NATT I HAMN

En film om ungdom av ungdom.
En film utöver det vanliga.

Slutarp.

Lingon

inkomna i dag.

SANDÉNS.

Högerns film "LANDSBYGDENS FRAMTID"

visas i SLUTARP, Föreningslokalen, lördagen den 9 september kl. 20,00.
FÖREDRAG av Förste vice Talman *Karl Magnusson,* Skövde.
Till talrikt besök inbjudes.
Landsbygdens folk! Se Din egen film. 6939

Programmet klart för FAIK:s stortävlingar.

16/9-44.

Harry Arvidsson löper 200 m.

Programmet för FAIK:s tävlingar den 24 sept. har nu fastställts och omfattar följande grenar: 100, 200 och 1,500 meter, stafett 4x400 meter samt längdhopp och diskuskastning.

Harry Arvidsson, FAIK:s gode kulstötare och tillika sprinter, har begärt att få löpa 200 meter för att bli i tillfälle att attackera Simon Claessons klubbrekord, som lyder på 23,2. Att Harry har goda chanser att putsa rekordet ett tag, visade han vid klubbmästerskapen i tisdags kväll, då han avverkade distansen på 23,4, trots att banorna då voro ganska tunga. Nu hoppas man, att Håkanson är villig att springa 200 meter i stället för 100, som tidigare var bestämt, för att hjälpa Harry till en förnämlig tid.

FALLFRUKT

uppköpes till förhöjda priser och på följande platser och tider fredagen den 22 sept.

Börstig kv. kl. 17.
Brismene kr. kl. 17,15.
Alarp kl. 17,30.
Axtorp kl. 17,45.
Halsäng kl. 18.
Grolanda vid tel. kl. 18,15.
Göteve kr. kl. 18,30.
Kommevalla kl. 18,45.

Bilen stannar på tecken vid mellanliggande platser. 7308

VID KINNARPS IF:s KLUBBMÄSTERSKAP

för 16- och 20-årsjuniorer uppnåddes bl. a. följande resultat:

16-årsjuniorer.

60 m.: 1) Stig Karlsson 7,8; 2) Å. Torstensson 9,0. Längd: 1) Stig Karlsson 4,72; 2) Å. Torstensson 4,47. Spjut: 1) Å. Torstensson 38,15. 300 m.: 1) Stig Karlsson 43,2; 2) Å. Torstensson 48,0.

20-årsjuniorer:

Kula: G. Arvidsson 15,03; 2) R. Göransson 10,74. Längd: 1) R. Göransson 5,25; 2) G. Arvidsson 5,05. Spjut: 1) G. Arvidsson 42,60; 2) Sven Anderssön 40,25.

Vid KIF:s samtidigt hållna klubbtävlingar nåddes bästa resultatet av Gösta Arvidsson, som satte personligt rekord i kula med resultatet 13,14. På 1,500 meter segrade Gerhard Frisk med 4,34 min. före Eldor Andersson, 4,55 min. 23/9-44.

Kinneveds Skytteförening

anordnar *Statspristävlan* den 17 sept. med början för R.-klass kl. 12, klass I kl. 12,30, klass II kl. 13, klass III och IV kl. 14. Kl. 15 pokaltävlan.

Den 24 sept. kl. 12,30 pokaler och skänkta pris.

Lördag den 16 kl. 15 övningsskjutning.

7163 *Styrelsen.*

OLYMPIA SÖNDAG kl. 6—8 em.
SLUTARP Barntill

KUNGAJAKT

I huvudrollerna:
INGA TIDBLAD
LAURITZ FALK

STIG JÄRREL · ERIK BERGLUND
FRANK SUNDSTRÖM · HOLGER LÖWENADLER

Manuskript: KARL-RAGNAR GIEROW · Regi: ALF SJÖBERG

Södra Skaraborgsserien.

Slutarp—Falköping 1—1
Bjurum—Tidaholms GIF 0—10
Stenstorp—Trädet 4—0
Åsarp—Mullsjö 5—2

Tidaholms GIF B	7	6	1	0	40—6	13
IFK Falköping B	7	4	3	0	22—13	11
Åsarp	8	4	2	2	26—30	10
Trädet	7	3	2	2	20—15	8
Mullsjö	7	3	1	3	30—23	7
Stenstorp	8	2	0	6	19—29	4
Slutarp	8	1	2	5	10—34	4
Bjurum	8	1	1	6	20—40	3

All jakt

å nedanstående ägor tillhörande hela Axtorps och Halsäng i Kinneveds socken samt Stora Risa, Simonstorp, Ebbarp, Väbäcken och Nycklaberget i Grolanda socken är vid laga ansvar förbjudet.

7681 *Jakträttsinnehavarna.*

FOTBOLL

ODENSPLAN sönd. 17 sept. kl. 12:
Skaraborgsserien
Slutarps I. F. — I. F. K.

Kl. 15:
Västgötaserien
Tomtens I. F. — I. F. K.

IFK:s B-lag 16/9-44.

spelar mot Slutarps IF kl. 12 på söndag å Odensplan och denna gång hoppas vi att pojkarna spela för fullt hela tiden. Alltså ej som förra söndagen. Vi tippa därför denna gång full poängskörd.

KINNARPS IF 16/9-44.

anordnar i morgon klubbmästerskap för 16- och 18-årsjuniorer på Tångvallen, Slutarp. Arrangörerna hoppas på stor tillslutning.

Några st. bytesmotorer

såsom Dodge, Plymouth, Cord 85, Volvo, E. C. och Chevrolet, samtliga nyrenoverade och av senare årsmodell, till salu.

BRÖD. LARSSON, KINNARP.
Tel. 32. 7659

FRÖKINDS HÄRAD.

Fram till val

	Högern		Folkpartiet		Bondeförb.		Soc.-dem.		Kommun.	
	1944	1940	1944	1940	1944	1940	1944	1940	1944	1940
Brismene	66	75	13	8	58	52	2	7	—	—
Börstig	81	94	36	35	132	105	8	5	—	—
Kinneved	120	131	51	58	203	207	95	108	17	—
Vårkumla	45	50	2	7	49	50	5	5	1	—

Södra Skaraborgsserien.

Bjurum—Stenstorp 6—1
Mullsjö—Slutarp 3—0
Åsarp—Falköping 1—4

Tidaholms GIF B	7	6	1	0	40—6	13
IFK Falköping B	8	5	3	0	26—14	13
Åsarp	9	4	2	3	27—34	10
Mullsjö	8	4	1	3	33—23	9
Trädet	7	3	2	2	20—15	8
Bjurum	9	2	1	6	26—41	5
Stenstorp	9	2	0	7	20—35	4
Slutarp	9	1	2	6	10—37	4

Frökinds kristidsförbund.

Direktionen har fastställt inkomst- och utgiftsstat för nästa år. På utgiftssidan märkes löner, arvoden och reseersättningar 5,200 kr., hyror och telefon 190 kr., annonsering och skrivmateriel 150 kr. samt för oförutsedda behov 363:42 kr. Som inkomster beräknades kassabehållning 500 kr., statsbidrag 1,700 kr., de anslutna kommunerna skulle bidraga med följande belopp: Kinneved 2,305:08 kr., Vårkumla 460:49 kr., Börstig 792:51 kr. och Brismene 445:34 kr. beräknat efter en utdebitering av 25 öre pr skattekrona. 6/10-44.

Kinneved.

VACCINATION

mot difteri av barn i åldern 2—15 år förrättas i Slutarps skola onsdagen den 18 oktober 1944 kl. 12,30 och i Rossbackens skola samma dag klockan 2 eftermiddagen.

Barn som ej åtföljas av far eller mor, skola för läkaren förete föräldrarnas skriftliga medgivande till vaccinationen.

7911 *Hälsovårdsnämnden.*

Aftonunderhållning

anordnas i

Nykterhetslokalen Kinnarp

lördagen den 7 okt. kl. 20.

Program:

Föredrag av överlärare *Hilding Svensson.* Ämne: *Strövtåg bland Falbygdens Fornminnen.* Ljusbilder.

Sång av damkör. Musik.

Kaffeservering. Sketch. Paketauktion och Folklekar.

Paket mottagas tacksamt.

Inträde: äldre 1 kr., barn 75 öre.

7795 *Kinnarps Samhällsförening.*

Södra Skaraborgsserien.

5/10-44.

Mullsjö IF—Slutarps IF 3—0 (1—0).

Mullsjö tog i söndags avsked av sin hemmapublik för året i en match mot Slutarp, som fick se sig besegrat med 3—0. Det blev en mycket juste och trevlig uppgörelse och fråga är väl, om det inte var årets bästa match på idrottsplatsen.

Hemmalaget gladde med ett stundtals mycket vackert spel, som ett tag i andra halvlek nästan övergick till utspelning av det ingalunda ofarliga men synnerligen skottsvaga Slutarpslaget. Försvaret var bästa lagdelen med ch. "Lille-Gustav" Johansson som dominerande. Det var hans bästa match i år. Ragnar Andersson på vb. framträdde också med resoluta brytningar och de konditionsstarka halvorna Gustavsson och Wiktorsson jobbade friskt men slarvade ofta med matningarna. Lasse "Kattås" placering på hb. visade, att detta är hans rätta plats. Axelsson i målet hade inte så mycket att göra men visade säkerhet vid de tillfällen, han ingrep. Forwardskedjan spelade stundtals smånätt, men tyvärr skedde det ofta på bekostnad av effektiviteten. Cf. "Jumbo" Lindstedt gjorde en hel del granna saker men misslyckades ofta med skotten. Inrarna Claesson och Torstensson spelade vårdat och den förres båda mål voro välplacerade och krutfyllda. Vy. Blomqvist hade i Slutarps hb. Juliusson en svår motståndare och hade svårt att komma fram på den kanten. Petrus Anderssons placering på hy. var ett experiment, som inte slog så galet ut.

De justa och sympatiska gästerna spelade inte oävet på plan men med forwards skjutförmåga var som sagt dåligt beställt. Försvaret var även här bästa lagdelen med mv. Karlén och hb. Juliusson som mest framträdande.

Spelet var ganska jämnt i första halvlek, men Mullsjö hade de flesta och farligaste målchanserna. Det dröjde dock 35 minuter, innan första målet kom, då Claesson slog ett hårt skott vid vänstra stolpen. 2—0 blev det redan i andra omgångens femte minut, även denna gång genom ett hårt skott av Claesson. Hemmalaget hade sedan en överlägsen period och pressade hårt men utan resultat. Slutarpsförsvaret slog hårt ifrån sig. Åtta minuter före slutsignalen slog så "Lille-Gustav" på ett hårt markskott, som via ett backben och målvaktens händer med knapp nöd rullade över mållinjen.

Torsten Gustafsson från Falköping dömde fullgott den alltigenom justa matchen.

FOTBOLL

TÅNGAVALLEN, SLUTARP.

söndagen den 8 oktober kl. 13,30

ÅSARPS I. F.

c.

SLUTARPS I. F.

Höstens sista seriematch i Slutarp.

Höstens sista seriematch för Slutarps IF:s del spelas å Tångavallen söndag kl. 13,30, varvid Åsarp är motståndare. Slutarp, som haft det besvärligt med lagsammansättningen i höst, får troligen i denna match ordinarie lag. Åsarp, som i den pågående serien gjort goda matcher, blir en hård nöt att knäcka för hemmalaget. Domare blir K. Redig, Ulricehamn.

7/10-44.

Kinnarpsidrott.

Vid Kvilles avslutningstävlingar i söndags belade G. Frisk 6:e plats å 3,000 m. med tiden 9,11, som är nytt klubbrekord. G. Arvidsson deltog i nationella tävlingen i Mariestad och blev här 4:a i kula med 12,73 m.

Om söndag kl. 15 går klubbm. å 10,000 m. Start vid Hessla. De, som ännu inte fullgjort proven för idrottsmärket, kunna göra detta kl. 11,30 å Tångavallen. Cykelprovet kl. 14.

ÖNSKAS KÖPA

ÄLGKÖTT

uppköpes till högsta dagspris och hämtas.

Vilgot Johansson, *tel. 24 Kinnarp.*

Anbud.

infordras för nedläggande av vattenledning med hydroforanläggning samt avloppsledning i Slutarps Småskola. Anbudet kan omfatta hela arbetet, eller rörarbetet för sig och grävning för sig, arbetsbeskrivning och materialförteckning finnes hos Ragnar Johanson, Slutarp. Anbud skall vara inlämnat till arbetskommittén före den 20 okt. 1944.

Slutarp den 7 okt. 1944.

8011 *Ragnar Johanson.*

2 st. målare 7/10 44

erhålla omg. arbete.

Sten Ahlqvist, Slutarp.

Ensittarförrättning. 10/10-44.

På framställning av hr Johan Svensson, Granö, Kinnarp, har länsstyrelsen förordnat distriktslantmätaren i Falköpings distrikt Kurt Axén att verkställa förrättning enligt ensittarlagen för inlösen av lägenheten Björkelund i Kinneveds socken.

10/10-44. **Slutarp—Åsarp 3—2.**

Tvärt emot tipsen lyckades Slutarp i höstens sista seriematch besegra Åsarp med 3—2 i en växlingsrik och hård match. Hemmalaget hade till denna match fått hem flera spelare och kunde mönstra ordinarie lag. Redan i 6:e min. tog Slutarp ledningen genom cf., som efter missförstånd i Åsarps försvar kunde näta. Någon minut senare kom hemmalagets vy. upp på sin kant och hade chans till mål men slog bollen utanför. Spelet växlade ganska snabbt med någon överlägsenhet från Åsarps sida, som i första halvlek hade fördel av sol och vind. Matchen började hårdna till och Åsarps vh. fick en varning för ojust spel. Åsarps hy. utjämnade i 38:e min. till 1—1 med ett vackert skott, som slog i ena stolpen och in. Fem min. senare togo gästerna ledningen med 2—1.

I andra halvlekens första kvart var spelet jämnt fördelat för att sedan helt övergå i Slutarps farvör. Åsarp hade dock flera anfall, som så när resulterat. Hemmalaget utjämnade till 2—2 på en av sina många hörnor. Det var vi., som i 18:e min. hittade rätt. Vinstmålet kom till i 39:e min. och denna gång var det hi., som var den lycklige skytten. I de sista minuterna hade Åsarp en farlig frispark, som dock räddades av målvakten.

I det segrande lagets försvar märktes målvakt, hb. och hh., vilken senare dock drog på sig en hel del frisparkar. I kedjan kunde vy. genom sin snabbhet åstadkomma en del farliga anfall. Hi. märktes genom sin arbetsvillighet och goda kondition.

I Åsarps lag var försvaret den mest framträdande lagdelen. Kedjans bästa man var hi., och överlag voro gästerna snabbare.

Domare var C. Redig, Ulricehamn.

I SKARABORGSSERIEN blev det endast vinst med uddamålet av sju för ledarlaget, TGIF B, mot jumbolaget, Stenstorp. Mullsjö har kommit i fint slag. Slutarp, som haft besvärligt med laget tidigare i höst, kunde i säsongens sista match mönstra ordinarie lag och resultatet härav fick Åsarp känna på. Bjurum lär ha spelat väl hårt nere i Trädet. Sådant tjänar man aldrig på.... 12/10-44.

Aftonunderhållning i Kinnarp.

Kinnarps samhällsförening hade på lördagskvällen anordnat aftonunderhållning till förmån för gatubelysningen i samhället. Föredrag hölls av överlärare H. Svensson, Falköping, som talade om Falbygdens fornminnen samt Falköpings gamla historia. Dessutom förekom sång av en damkvartett, som sjöng några populära sånger, musik, sketcher, kaffeservering samt den obligatoriska paketauktionen, där Julius Karlsson som vanligt var auktionsropare. Underhållningen avslutades vid 24-tiden med ett tack av föreningens ordförande till publik och medverkande. 10/10-44.

Frökinds härads polisdistrikt

har upprättat och fastställt förslag till utgifts- och inkomststat för år 1945. Bland utgifterna upptogos följande poster: Avlöning till polismannen kr. 3,200:— dyrtidstillägg till d:o kr. 672:—, beklädnadsbidrag kr. 150:—, hyra för tjänsterum kr. 240:—, semesterlön kr. 150:—, telefon kr. 100:—, skrivmaterial kr. 100:—, försäkringsavgift kr. 20:—, direktionens och revisorernas arvode kr. 100:—, pensionsavgift kr. 100:—, övriga och oförutsedda utgifter kr. 220:74, summa kr. 5,052:74. I inkomster beräknades i statsbidrag kr. 1,850:— och utdebitering å 16.013.71 skattekr. à 20 öre kr. 3,200:74 fördelade på de till distriktet anslutna kommunerna: för Kinneved kr. 1,844:06 för 9.220.36 sk.-kr., Vårkumla kr. 368:40 å 1.841.98 sk.-kr., Brismene kr. 356:27 å 1.781.36 sk.-kr. samt Börstig kr. 634:01 å 3.170.06 sk.-kr. 12/10-44.

Södra Skaraborgsserien.

Trädet—Bjurum 5—1
Stenstorp—Tidaholm 3—4
Slutarp—Åsarp 3—2
Falköping—Mullsjö 1—2

Tidaholms GIF B	8	7	1	0	44—9	15
IFK Falköping B	9	5	3	1	27—16	13
Mullsjö	9	5	1	3	35—24	11
Trädet	8	4	2	2	25—16	10
Åsarp	10	4	2	4	29—37	10
Slutarp	10	2	2	6	13—39	6
Bjurum	10	2	1	7	27—46	5
Stenstorp	10	1	2	7	23—39	4

SLUTARPS IF:s POJKLAG 12/10-44.

har under den gångna sommaren haft ett ganska livligt matchutbyte med närliggande föreningars pojklag. Matcherna ha visat, att det finns talanger, som i en framtid kunna efterträda de nuvarande spelarna i A-laget. Pojkarna ha samtliga varit i 13-årsåldern och i de matcher, där man mött jämnåriga spelare, har man gjort goda insatser. Matcherna mot Floby pojklag förlorades stort, vilket säkert berodde på, att Flobypojkarna överlag voro ett par år äldre. Följande matcher ha spelats: Borta mot Trädet 3—2, Åsarp 3—7, Floby 0—13. Hemma: Åsarp 5—6, Floby 0—9, Örnen, Falk., 9—0, Falken, Falk., 4—0, Stjärnan, Falk., 1—6.

Ring

Kinnarp 37

vid behov av TRAFIKBIL.

Gert Johansson.

Från landskommunerna

Kinneved.

ORD. PASTORATSSTÄMMA

i Rossbackens skola måndagen den 16 okt. 1944 kl. 15.

Kyrkostämma efteråt.

8053 *Ordföranden.*

Kinnarpsidrott. 12/10-44.

Vid Kinnarps Idrottsförenings klubbmästerskap på 10,000 m. startade endast 2 man. Alexandersson har lagt upp för säsongen och Eckerlid är inkallad. G. Frisk visade prov på fin höstform och nådde tiden 34,03 min., vilket får sägas vara bra på den backiga banan. Mellantiden på 5,000 m. var 16,33, endast 6 sek. över hans personliga rekord. Resultaten blevo: 1) G. Frisk 34,03 min.; 2) K.-E. Augustsson 45,22,6.

Intresset för idrottsmärket är fortfarande dåligt. Endast 3 avlade prov för detsamma.

Kinneved.

VACCINATION

mot difteri av barn i åldern 2—15 år förrättas i Slutarps skola onsdagen den 18 oktober 1944 kl. 12,30 och i Rossbackens skola samma dag klockan 2 eftermiddagen.

Barn som ej åtföljas av far eller mor, skola för läkaren förete föräldrarnas skriftliga medgivande till vaccinationen.

7911 *Hälsovårdsnämnden.*

Frökinds Kristidsnämnd

utdelar de nya inköpskorten för mjöl, smör och socker, i Kinnarp hos Erik Gustafsson, Hassla, måndagen den 16 okt. kl. 9—14, i Kyrkskolan, Börstig kl. 16, i Brismene hos handl. Carl Johansson kl. 15—17, i Vårkumla skola kl. 15—17 och i Slutarp kl. 9,30—13.

De gamla inköpskorten K 4 samt personkortet medtages.

Slutarp den 12 okt. 1944.

8143 *Ordf.*

UNGDOMENS ORIENTERINGSDAG

anordnas av Kinnarps IF i morgon. Banan, som är snitslad och mäter 6 km., är försedd med fem kontroller, som skola angivas på kartan efter fullgjord löpning. Den, som ej är försedd med karta, kan erhålla sådan vid starten. Kompass erfordras ej. Starten sker kl. 14 vid Bromans. 14/10-44.

SKYTTE

* 19/10-44.

Kinneveds skytteförening

hade i söndags anordnat prisutdelning av de priser, som under året erövrats och med stor tillslutning.

Prislistan hade följande utseende:

Statspris.

III och IV klass: 1) B. Engdal 65 p., pokal; 2) G. Karlgren 65 p.; 3) G. Gustafsson 65 p.; 4) J. Karlstedt 61 p.; 5) J. Karlsson 57 p.; 6) A. Boman 56 p.; 7) G. Johansson 56 p.

Klass II: 1) L. Hermansson 73 p., pokal; 2) S. Ahlqvist 69 p.; 3) H. Arvidsson 67 p.; 4) B. Torstensson 63 p.; 5) A. Andersson 62 p.; 6) Å. Andersson 62 p.; 7) K. Asp 60 p.; 8) G. Silvander 59 p.; 9) G. Johansson 53 p.; 10) K. Alvin 52 p.

Klass I: 1) B. Fredriksson 78 p., pokal.

R.-klass.: 1) H. Gärdman 91 p., pokal; 2) S. Johansson 83 p.; 3) Å. Andersson 73 p.

Vandringspokalen.

1) A. Boman 82 p., pokalen; 2) G. Gustafsson 78 p.; 3) G. Johansson 76 p.; 4) J. Karlsson 67 p.; 5) B. Engdal 65 p.; 6) L. Hermansson 61 p.; 7) V. Johansson 60 p.; 8) G. Karlgren 59 p.

Blankettförlaget 1941.

1) A. Boman 47 p.; 2) R. Fredriksson 47; 3) G. Gustafsson 46 p.; 4) L. Bertilsson 45 p.; 5) U. Frisk 44 p.; 6) Karl Asp 44 p.; 7) E. Kjellén 43 p.; 8) Å. Torstensson 43 p.; 9) G. Cilvander 42 p.;; 10) J. Karlstedt 42 p.; 11) H. Gärdman 41 p.; 12) G. Gunnarsson 40 p.

Edvin Erikssons hederspris.

1) L. Hermansson 47 p.; 2) R. Fredriksson 47 p.; 3) K. Asp 46 p.; 4) Å. Andersson 45 p.; S. Ahlqvist 45 p.; 6) H. Arvidsson 45 p.

Blankettförlagets hederspris 1938.

1) G. Gustafsson 50 p.; 2) G. Johansson 49 p.; 3) H. Trygg 46 p.; 4) B. Engdal 45 p.; 5) A. Boman 45 p.; 6) E. Johansson 44 p.; 7) V. Johansson 44 p.; 8) S. Ahlin 44 p.

Algot Karlssons hederspris.

1) H. Trygg 49 p.; 2) A. Boman 48 p.; 3) B. Engdal 48 p.; 4) G. Johansson 48 p.; 5) J. Karlstedt 46 p.; 6) L. Hermansson 46 p.; 7) K. Öman 46 p.; 8) E. Johansson 45 p.; 9) G. Gustafsson 45 p.; 10) G. Johansson 42 p.; 11) K. Asp 41 p.; 12) V. Johansson 41 p.

Riksdagsman Hallagårds hederspris.

1) J. Karlstedt 49 p.; 2) E. Svensson 47 p.; 3) B. Endal 46 p.; 4) E. Johansson 46 p.; 5) J. Karlsson 46 p.; 6) G. Johansson 46 p.; 7) S. Ahlin 46 p.; 8) V. Johansson 46 p.; 9) L. Hermansson 45 p.; 10) H. Trygg 45 p.

Skidskyttepokalen.

1) L. Bertilsson 48 p.; 2) U. Frisk 46 p.; 3) R. Fredriksson 46 p.; 4) H. Gärdman 43 p.; 5) G. Gustafsson 43 p.; 6) E. Kjellén 42 p.; 7) B. Torstensson 42 p.; 8) K. Öman 41 p.; 9) B. Engdal 39 p.; 10) Å. Torstensson 39 p.; 11) G. Johansson 38 p.; 12) L. Hermansson 37 p.; 13) K. Asp 37 p.; 14) J. Karlsson 37 p.

Pris från Stockholms-Tidningen bestående av en sabel.

1) J. Karlstedt 65 p.; 2) G. Gustafsson 61 p.; 3) A. Boman 61 p.; 4) J. Karlsson 60 p.; 5) L. Hermansson 59 p.; 6) V. Johansson 59 p.; 7) H. Trygg 57 p.; 8) K. Asp 57 p.; 9) N. Knutsson; 10) G. Larsson 53 p.

Mörks hederspris.

1) G. Gustafsson 50 p.; 2) G. Johansson 49 p.; 3) H. Arvidsson 43 p.; 4) J. Karlstedt 47 p.; 5) K. Asp 46 p.; 6) G. Larsson 46 p.; 7) O. Andersson 45 p.; 8) V. Johansson 45 p.; 9) H. Johansson 44 p.; 10) L. Hermansson 43 p.; 11) A. Boman 43 p.; 12) H. Trygg 43 p.; 13) L. Ax 42 p.; 14) B. Engdal 42 p.

Normas hederspris.

1) J. Karlstedt 48 p.; 2) Gustav Johansson 46 p.; 3) A. Boman 44 p.; 4) H. Trygg 43 p.; 5) G. Gustafsson 41 p.

Mästerskapspokalen.

1) H. Arvidsson 90 p.; 2) R. Fredriksson 89 p.; 3) N. Knutsson 87 p.; 4) J. Karlstedt 84 p.; 5) L. Ax 84 p.; 6) S. Ahlqvist 83 p.; 7) G. Gustafsson 81 p.; 8) A. Boman 80 p.

Damernas skänkta pris.

De 10 första pristagarna voro:

1) A. Boman 47 p.; 2) H. Johansson 46 p.; 3) R. Fredriksson 46 p.; 4) G. Gustafsson 44 p.; 5) E. Johansson 44 p.; 6) A. Alvén 42 p.; 7) Å. Andersson 42 p.; 8) L. Hermansson 41 p.; 9) J. Karlstedt 41 p.; 10) B. Engdal 41 p.

Mästerskapspokalen för mesta sammanlagda poäng erövrades av G. Gustafsson för 582 poäng.

Jubileumspokalen erövrades av R. Fredriksson för 95 poäng.

Efter prisutdelningen var samkväm med kaffe anordnat för föreningens medlemmar.

Olympia SLUTARP

SÖNDAG kl. 6—8 em. Barntillåten.

GEORGE FORMBY

är tokroligare än någonsin i skrattsuccén

FLYGMALAJEN FRISKSPORTAR

DANS

anordnas i

Föreningslokalen, Slutarp

lörd. d. 27/10 kl. 8 em.

Musik av *ING-BRITTS kapell.*

SERVERING.

Kommitterade.

Tillkännagivande.

Undertecknad firma får härmed meddela, att vi överlåtit den av oss bedrivna målerirörelsen i Slutarp till målaremästare *Bengt Lindgren,* Floby. (Obs. ej verkstadsarbete). Vi be få tacka för visat förtroende under gångna år och hoppas att detsamma kommer vår efterträdare till del.

Vördsamt
BRÖD. AHLQUIST.

Åberopande ovanstående ber jag få rekommendera mig i allmänhetens välvilliga hågkomst, och utlovas ett gott arbete till humana priser. Beställningar mottagas t. v. på telefon 99 Kinnarp.

Vördsamt
8387 BENGT LINDGREN.

— Val av elektorer för val av lantbruksombud för *Kinneveds och Vårkumla socknars* hushållningskommitté ägde rum i måndags. Valda blevo (ersättare inom parentes): E. Johansson, Fröje, Kinnarp (V. Olsson, Alarp, Kinnarp), O. Kjellander, Mossag., Slutarp (D. Abrahamsson, Krogstorp, Slutarp), L. Hermansson, Naglarp, Kinnarp (L. Andersson, Naglarp, Kinnarp), E. Bohman, Slättäng, Vårkumla (V. Oskarsson, Fröjeredsled, Vårkumla), G. Wårdén, Nolg., Vårkumla (A. Johansson, Nolg., Vårkumla), I. Gustavsson, Ledsg., Slutarp (V. Johansson, Siggag., Slutarp), och H. Wikström, Hallag., Slutarp (T. Gustavsson, Prästg., Kinnarp). 19/10-44.

Fältskjutning

anordnas av *Kinneveds Skytteförening* söndagen den 22 okt. kl. 12.

Samling vid Halsarp. Allmänheten varnas beträda terrängen syd och sydost om Byslätten.

8306 *Styrelsen.*

KINNEVED. 21/10-44.

Vid ord. pastoratsstämma godkändes det uppgjorda statförslaget och utdebiteringen fastställdes 20 öre pr skattekrona, vilkas antal uppgår till 11,062: 29. Förslaget till utgifts- och inkomststat för prästlönekassan fastställdes och utdebiteringen bestämdes till 30 öre.

— Vid senare hållen kyrkostämma fastställdes staten för kyrkokassan och utdebiteringen bestämdes till 40 öre. Antalet skattekronor är 9,220: 31. Stämman beslöt att avsätta 1,000 kr. till kyrkans blivande restaurering.

Södra Skaraborgsserien.

Tidaholm—Trädet 2—2

Tidaholms GIF B	10	8	2	0	51—12	18
IFK Falköping B	10	5	3	2	28—21	13
Mullsjö	10	5	2	3	36—25	12
Trädet	10	4	4	2	28—19	12
Åsarp	10	4	2	4	29—37	10
Slutarp	10	2	2	6	13—39	6
Bjurum	10	2	1	7	27—46	5
Stenstorp	10	1	2	7	23—39	4

Jordbruksvan dräng

erhåller plats 1 nov. eller senare.

Wästarp, Kinnarp.

Nils Johansson.

Olympia SLUTARP

SÖNDAG
kl. 6—8 em.
Barnförbj.

KAJ MUNKS DRAMA

Ordet

I huvudrollerna:
VICTOR SJÖSTRÖM
Wanda Rothgardt, Gunn Wållgren,
Holger Löwenadler, Ludde Gentzel,
Rune Lindström, Stig Olin,
Inga Landgré.

Frökinds kristidsnämnder

utdelar de nya tilläggskorten å bröd och smör måndagen den 6 nov. kl. 9 hos Erik Gustafsson, Hassla, Kinnarp, och för Slutarp under expeditionstid, i Vårkumla skola mellan kl. 15 och 17, för Börstig i Ekarps skola tisdagen den 7 nov. kl. 15 och i Brismene onsdagen den 8 nov. hos handlanden Carl Johansson kl. 15 och 17. Personkort skola medtagas.

Slutarp den 2 nov. 1944.

8805 *Ordföranden.*

Olympia SLUTARP

SÖNDAG
kl. 6—8 em.
Barnförbj.

Barbro Kollberg
i den intensiva och gripande svenska succèn

En dotter född.

Södra Skaraborgsserien.

Falköping—Tidaholm 1—5
Trädet—Mullsjö 1—1

Tidaholms GIF B	9	8	1	0	49—10	17
IFK Falköping B	10	5	3	2	28—21	13
Mullsjö	10	5	2	3	36—25	12
Trädet	9	4	3	2	26—17	11
Åsarp	10	4	2	4	29—37	10
Slutarp	10	2	2	6	13—39	6
Bjurum	10	2	1	7	27—46	5
Stenstorp	10	1	2	7	23—39	4

SLUTARP.

Höns, Kycklingar, Kalkoner m. m.

uppköpes till högsta dagspris måndagar, tisdagar och onsdagar.

Sandéns.
Tel. 113 Kinnarp. 8573

Olympia SLUTARP

SONDAG
kl. 6—8 em.
Barnförbj.

Intensivt spännande äventyr bland flyktingar i en av världens mest feberheta och fascinerande städer

HUMPHREY BOGART
INGRID BERGMAN
PAUL HENREID

Claude Rains, Conrad Veidt,
Sydney Greenstreet, Peter Lorre.

CASABLANCA

Reaktionsfria

kor och kvigor

i kalvställning nov., dec. önskas köpa.

Tel. 105 Kinnarp.

SLUTARP

Julfisken

har kommit. Köp den i god tid.

SANDÉNS.

Ett STO,

i 5:te året, till salu.

G. Persson, Sörby, Kinnarp.

KINNARPS IF 28/10-44.

anordnar i morgon sista tävlingen för "Ungdomens orienteringsdag" med start vid Bromans kl. 10. Banan, som är snitslad och mäter 6 km., har 5 kontroller, som vid målet skola utpekas å kartan. Kompass behövs ej.

Fastighets- och lösöreauktion

kommer att förrättas å stället torsdagen den 9 dennes kl. 12 då arvingarna efter Justina Karlsson låta försälja boets fastighet lägenheten

Slutarp 6[15] i Kinneveds socken.

Lägenheten ligger vid landsvägen intill Luttra gräns, areal 0,4500 hektar, boningshuset om 2 rum och kök. Närmare upplysningar lämnas av undertecknad.

Dessutom kommer att försäljas den avlidnas lösegendom, varav nämnes möbler, torv och ved m. m. som ej specificeras.

Av mig kände såsom säkre inropare erhålla tre mån. kredit, andra få betala kontant.

Slutarp den 2 november 1944.

8806 *Ragnar Johansson.*

Olympia SLUTARP

SÖNDAG
kl. 6—8 em.
Barntillåten.

JOHNNY WEISSMÜLLER
MAUREEN O'SULLIVAN

Tarzans hemliga skatt.

Romantiken och äventyret har sin tjusning.

VID UNGDOMENS ORIENTERING I KINNARP 31/10-44.

startade sammanlagt 10. Segrarna i de olika åldersgrupperna blevo: A: Sven Andersson 52 min.; B: G. Kunnarsson 38,23; C: Å. Torstensson 34,10; D: Gunde Johansson 1,24,00.

Villa,

inneh. 2 lägenheter om vardera 3 rum och kök, till salu vid Kinnarps jvg.station. Säljes under hand vid snar uppgörelse med ägaren.

Frans Johansson,
8808 Box 55 Kinnarp.

Från landskommunerna

Kinneved.

EXTRA PASTORATSSTÄMMA

i *Rossbackens skola* måndagen den 6 nov. 1944 kl. 15.

8740 *Ordf.*

KINNEVED. 9/11-44.

Extra pastoratsstämma hölls i måndags, varvid stiftsnämndens val av skogligt biträde för pastoratet godkändes. Vald till denna befattning är skogvaktare Per V. Andersson, Tidaholm.

11/11 -44.

Ardenneraveln står högt i Vartofta- och Slutarpstrakten.

Vara försvarade med framgång sin ledning inom länet med de flesta visade hästarna och stora ringar av goda ungston och framstående fölston. Närmast i detta hänseende följer Kvänum, Vartofta och Lidköping, men även i Götene- och Slutarpstraken står ardenneraveln högt med konsoliderade stostammar och goda representanter i premieringsringarna. På den i år nya uppvisningsplatsen Sandhem var anslutningen ringa med ganska enkla hästar. Något skäl att behålla Sandhem som premieringsplats torde ej finnas, säger hr Betjemann.

Olympia SLUTARP

SÖNDAG kl. 6—8 em. Barnförbj.

DAGMAR EBBESEN, SIGURD WALLÉN, Emil Fjellström, John Botwid.

Släkten är bäst!

En trivsam och äkta svensk film med allvarlig underton

Genomgrävning av vägar.

Slutarps elektriska distributionsförening u. p. a. i Slutarp har meddelats tillstånd att för nedläggande av en jordkabel låta genomgräva allmänna vägen Mönarp—Slutarp vid järnvägskorsningen i Slutarp i Kinneveds socken. 14/11-44.

Slutarp

Nyinkommen fin, vit salttorsk. Salt sill och makrill.

8622 Sandéns.

Radioreparationer

alla fabrikat, emottagas. Ett förstklassigt utförande garanteras.

Eric Blombergs Radioservice, Slutarp. Tel. Kinnarp 47.

TGIF och Kinnarp i toppen på klass 2 av friidrottsserien.

16/11 -44.

Stor kontrollapparat. Resultaten låta vänta på sig.

Från Västgötaserien klass 2 i fri idrott kunna vi nu lämna resultaten från 2 — enligt vårt förmenande — av de starkaste klubbarna, nämligen Tidaholms GIF och Kinnarps IF.

Klassen består förutom av dessa båda klubbar av Bredareds IF, Herrljunga SK, IFK Hjo, Helios, T 2, P 4, I 15, Mariestads AIF, Svenljunga IK, Tibro AIK. Nu är det ju mycket svårt att kunna bedöma de militära föreningarnas styrka, men vi skulle dock tro, att TGIF och Kinnarp komma att belägga framskjutna platser i serien.

TGIF erövrade under första omgången 5,300 poäng och har under andra tagit 13,378, vilket sammanlagt gör 18,678 poäng. Andra omgångens poäng uppdela sig på löpningar 5,755, kast 4,085 och hopp 3,538.

TGIF:s poängtabell ser ut som följer:

B. Gustavsson	100 m.	11,3	760 p.
B. Lindgren	„	11,3	760 p.
Roy Sten	„	11,3	760 p.
B. Gustavsson	200 m.	23,4	711 p.
„	400 m.	52,7	730 p.
B. Lindgren	„	53,5	692 p.
Gunnar Nilsson	1500 m.	4,21,8	692 p.
„	3000 m.	9,41,5	650 p.
R. Steen	längd	6,58	695 p.
R. Falk	höjd	1,65	616 p.
E. Teike	„	1,55	512 p.
Bengt Johansson	tresteg	12,50	585 p.
Arne Johansson	„	12,27	557 p.
R. Steen	„	12,40	573 p.
B. Sund	slägga	47,57	836 p.
B. Andersson	„	41,40	691 p.
Ragnar Larsson	„	38,50	627 p.
L. Steen	kula	11,78	601 p.
B. Sund	„	11,66	590 p.
B. Sund	viktkastn.	14,68	740 p.

Kinnarps IF tog

i första omgången 5,256 poäng och i andra 13,176 eller sammanlagt 18,432 poäng. Kinnarps poäng fördela sig sålunda:

Löpningar:			2:a omg.
G. Alexandersson	1500 m.	4,06,4	848 p.
„	3000 m.	9,14,8	762 p.
„	800 m.	2,03,5	723 p.
Gerhard Frisk	3000 m.	9,11,0	780 p.
„	1500 m.	4,15,0	757 p.
K.-E. Eckerlid	1500 m.	4,20,0	709 p.
„	3000 m.	9,27,6	706 p.
Ejdor Andersson	1500 m.	4,31,6	608 p.
		Summa	5893 p.

Hopp:			
G. Wilgotson	stav	3,36	636 p.
G. Arvidsson	höjd	1,62	584 p.
Arne Olsson	längd	6,01	559 p.
Arne Frisk	längd	5,92	538 p.
Ejdor Andersson	stav	3,10	538 p.
I. Halleskog	höjd	1,55	512 p.
		Summa	3367 p.

Kast:			
Nils Svensson	slägga	40,09	662 p.
I. Halleskog	diskus	40,70	732 p.
G. Arvidsson	kula	13,06	721 p.
„	diskus	39,23	689 p.
Arne Frisk	kula	11,72	595 p.
„	diskus	33,04	517 p.
		Summa	3916 p.

KIF är alltså något bättre i löpningarna, medan TGIF är bäst i hopp och kast. Beträffande första omgången kan nämnas, att Kinnarp då tog 2,731 poäng i löpning, 1,097 i hopp och 1,428 i kast.

Det kan erinras om, att varken TGIF eller Kinnarp behövt medtaga så dåliga hoppresultat som t. ex. FAIK, som ju tävlar i en högre klass. FAIK fick nämligen ta med några 498-poängare. Om man räknar ut medeltalet pr gren för FAIK och ovannämnda klubbar, skall man finna, att Falköpingsklubben har omkring 20 poäng mer.

Beträffande slutresultaten från resp. serier har FT förhört sig hos Svenska Idrottsförbundet, men där kunde man ännu ej lämna något besked. Det framhölls, att serierna, som ju i år anordnas för första gången och på prov, erfordrat en väldigare apparat, än man kunnat vänta sig och att kontrollen tagit lång tid. I en tävling som denna, framhöll man, är ju ett stort ansvar lagt på de deltagande klubbarna, men det har visat sig, att många ej motsvarat förtroendet och att flera resultat måst korrigeras.

Frågan om serierna kommer att diskuteras på Idrottsförbundets stundande årsmöte.

SLUTARP

Trätofflor

med prima läder samt **arbetshandskar** inkomna.

Ett mindre parti **dam- och barngaloscher** utsäljas från 1.50 paret.

Uddapar i filt- och lädertofflor extra billigt.

SANDÉNS.

Klockarjordarna. 28/11-44.

Kammarkollegium föreslår, att klockarjordarna i Kinneved skola övertagas av Kinneveds församling enligt bestämmelserna i klockarboställslagen.

Kupongfria

JULGRANS- och ANTIKLJUS.

SANDÉNS.

AFTONUNDERHÅLLNING

anordnas av

KINNARPS SAMHÄLLSFÖRENING

i NYKTERHETSLOKALEN, Kinnarp, lördagen den 25 november kl. 20.

Föredrag av *folkskollärare Sixten Bengtsson,* ämne: *Jul i Västergötland för 100 år sedan. Västgötahistorier.*

Sång av damkör, musik.

Kaffeservering och paketauktion.

Inträde: äldre 1 kr., barn 75 öre.

Paket mottagas tacksamt.

9312 STYRELSEN.

Olympia SLUTARP SÖNDAG kl. 6—8 em. Barntillåten.

LAURITZ FALK — VIBEKE FALK
HILDA BORGSTRÖM

Klockan på Rönneberga

En glansfull film från flydda dagars herrgårdsmiljö.

Slutarps missionshus.

Missionsförsäljning

torsdagen den 30 kl. 19. Medv. soldathemsförest. C. Willson, Arv. Andersson.

Gåvor mottagas tacksamt. Kaffe serveras. Alla välkomna.

Missionsförsamlingen,

Axtorps missionshus

Missionsförsäljning hålles lördagen den 25 kl. 16.

Predikan av pastor Carl Nilsson.

Gåvor mottagas tacksamt.

Kaffe serveras. Alla välkomna.

Ny kommunalfullmäktige i Kinneved.

Vid inför länsstyrelsen företagen röstsammanräkning för utseende av efterträdare i Kinneveds sockens kommunalfullmäktige åt avgångne ledamoten pensionatsinnehavaren Karl Gran, Slutarp, som på grund av förestående avflyttning från orten erhållit begärt entledigande från uppdraget, har lantarbetaren Erik Narén, Mönarp, Slutarp, befunnits vald för gruppen "Arbetarepartiet-Socialdemokraterna". Valet gäller för tiden intill den 1 jan. 1947. 28/11-44.

LEKAFTON

anordnas i

Lokal Vinterny, Kinnarp,

lördagen den 2 dec. kl. 20. *Folklekar under ledning.* Sketch, sång och musik. Servering.

N. T. O.

Kinnarps samhällsförening 28/11-44.

hade i lördags anordnat aftonunderhållning. Sedan de närvarande hälsats välkomna, höll folkskollärare S. Bengtsson föredrag över ämnet "Jul i Västergötland för 100 år sedan" och berättade därefter en del västgötahistorier, allt livligt uppskattat av publiken. Pianomusik utfördes av fröken Hjördis Gustafsson och en damkör från Kinnarp framförde på ett förtjänstfullt sätt några sånger.

I övrigt förekom paketauktion och kaffservering.

SLUTARP

TAPETER

slutsälja vi till **25—50 öre rullen.** Vi ha ännu kvar några 10-tal par **damgaloscher och bottiner** till resp. **1:50 och 2:50 pr par.**

SANDÉNS

Syföreningsauktion

hålles måndagen den 4 dec. 1944 kl. 14,30 i *Kinnarps Föreningslokal.*

Predikan av kommin. *Edvardsson,* Floby. Kaffe serveras.

Gåvor mottagas tacksamt.

Alla hjärtligt välkomna.

9551 *Kyrkliga Syföreningarna.*

Avstyckningsplan i Slutarp. 2/12-44.

Hos länsstyrelsen hemställer hr Fredrik Andersson, Ödegården, Slutarp, m. fl. om fastställelse av ett av distriktslantmätaren i Falköpings distrikt upprättat förslag till ändring i avstyckningsplan på del av fastigheten Slutarp Ödegården 1^{19} samt på Ödegården 1^{32}, 1^{35} och 1^{39} i Kinneveds socken. I beskrivningen framhålles att länsstyrelsen den 2 juli 1942 fastställt avstyckningsplan på del av Slutarp Ödegården 1^{19}. Planen avsåg uppdelning av ett område i bostadslägenheter. Sedermera har inom området uppförts en större byggnad, inrymmande möbelindustri. Härigenom har uppkommit förändrade villkor för bebyggande inom området och nu föreliggande planförslag innebär jämkning av planen för vinnande av överensstämmelse med förefintliga förhållanden.

— Missionsförsäljning hölls i Slutarps missionshus i fredags. Högtiden inleddes av Arvid Andersson med bibelläsning och bön och soldathemsförest. Carl Vilsson, Skövde, höll missionspredikan. Efter servering av kaffe vidtog försäljning, som inbringade 1,119 kr. Mycket folk var samlat. 5/12-44.

Olympia SLUTARP SÖNDAG kl. 6—8 em. Barntill.

NILS POPPE — GABY STENBERG
JOHN BOTVID — SIGGE FÜRST

AKTÖREN.

En rasande trevlig och underhållande film, som sätter sprätt på den mest surmulne.

Tredje kretsen av Skaraborgs NTO-distrikt 2/12-44.

höll i söndags möte i Kinnarp. Mötet blev dock tyvärr relativt fåtaligt besökt. Blott Hjo, Falköping och Kinnarp voro representerade, och endast ett tjugotal närvoro. Sten Ahlqvist inledde en livlig diskussion, i vilken särskilt studiearbetet och ordens tidning Ariel diskuterades. Distriktschefen Birger Carlsson, Hjo, lämnade en redogörelse för distriktsledningens arbete för vintern. En valberedningskommitté tillsattes även för nästa årsmöte. Efter tesupé sjöng damkören några sånger på ett förtjänstfullt sätt och två Frödingsdikter reciterades av Sven Andersson.

På kvällen höll templet Vinterny enskilt möte. Ett fyrtiotal medlemmar hade infunnit sig. Vid mötet hölls protokollstävlan. En kort men livlig debatt förekom om ordenstidningen Ariel.

— I Kinneveds församling har listinsamlingen till Norgehjälpen inbringat kr. 2,051:51 och i Vårkumla kr. 503:50. 7/12-44.

Industribebyggelse i Kinnarp.

Halmstad—Nässjö järnvägsbolag har begärt att från järnvägen få avstycka ett område om 2180 kvm. vid Kinnarps station. Området, som ej behövs för järnvägsändamål, är avset för uppförande av industribyggnad. 5/12-44.

Över 2,300 kr. vid missionsauktion i Kinneved. 9/12-44.

De båda avdelningarna av Kinneveds kyrkliga syförening hade i måndags missionsförsäljning i Kinnarps föreningslokal. Efter andaktsstund av komminister Edvardsson i Floby och kaffeservering vidtog försäljningen. Auktionens slutsumma blev 2,303:75 kr., vilken oavkortad går till missionen och flera andra välgörande ändamål. Intäkterna torde vara de största, som influtit vid en missionsförsäljning i orten.

Radioreparationer

alla fabrikat, emottagas. Ett förstklassigt utförande garanteras.
Eric Blombergs Radioservice, Slutarp. Tel. Kinnarp 47.

Frökinds kristidsnämnd

utdelar de nya rabattkorten och textilkorten hos

Erik Gustavsson, Hassla, Kinnarp, måndagen den 11 kl. 9—13,

i Slutarp kl. 9,30—13,00,
i Vårkumla skola kl. 15—17,
i Brismene hos Karl Johansson tisdagen den 12 kl. 14—17,

i kyrkskolan, Börstig, tisdagen d. 19 kl. 15.

Medtag personkort och den sista kronodebetsedeln.

Slutarp den 9/12 1944.
9985 *Ordf.*

...e lokala taxeringsnämnderna ...va till ordförande, kronoombud ... konsulent utsetts följande per...oner. Första namnet inom varje ...ngsdistrikt angiver ordförande, andra kronoombudet och tredje konsulenten.

Kinneved, Vårkumla: Landsfiskalen Frey Hammarson, Falköping, f. mejeristen Ragnar Johansson, Slutarp, e. o. taxeringsinspektören Inge Nilsson, Mariestad.

Börstig, Brismene: F. folkskolläraren Axel Nilsson, Kinnarp, nämndemannen Erik Gustafsson, Kinnarp, e. o. taxeringsinspektören Inge Nilsson, Mariestad. 9/12-44.

1944-12

Reparationer av gummistövlar

utföres

Oskar Gustavsson, Slutarp.

KINNARP

GÖR EDRA JULINKÖP
hos
Wilgotsons,
där finner
Ni stor sortering
i nyttiga och trevliga
JULKLAPPAR samt mycket gott för julbordet,
EXTRA GOTT JULKAFFE i dekorerade, fina skrin.

A.-B. Kinnarps Textilindustri

försäljer all slags manufaktur
i parti.
TEL. KINNARP 85.

SLUTARP

För JULBORDET

ha vi rikhaltig sortering av
KONSERVER.
SANDÉNS.

Säg God Jul med blommor!

BESTÄLL EDRA BLOMMOR OCH KRANSAR I GOD TID.

Slutarps Handelsträdgård.

TEL. KINNARP 48.

Krånglar radion

vänd Eder med förtroende till
ERIK BLOMBERG
RADIOCERVISE - SLUTARP.
Försäljer PHILIPS och LUXOR kvalitetsradio. Tel. Kinnarp 47.

En tredjedel av Kinnarps IF:s medlemmar aktiva.

14/12-44.

Livligt i fri idrott som vanligt.

Kinnarps IF kan åter se tillbaka på en gången idrottssäsong med tillfredsställelse, ty även i år har de uppnådda resultaten helt motsvarat förväntningarna, ja i en del fall t. o. m. överstigit dem. Verksamheten har liksom tidigare främst omfattat fri idrott, men även i orientering har föreningen bemödat sig om att höja sin ställning. Skidsport har på grund av snöbrist ej alls kunnat utövas och gångsport har, sedan riksmarsherna numera upphört, ej omfattats med något intresse.

Fri-idrottssäsongen inleddes som vanligt med ett antal terränglöpningar. Främste man på detta område var Gösta Alexandersson, som i Heimers terräng, D. M. och Skaraborgsmästerskapen i klass II nådde placeringarna 5, 17 resp. 7. Han belade dessutom 2:a platsen i Falbygdsmästerskapen, varvid KIF genom honom, K.-E. Augustsson och G. Frisk erövrade 2:a lagpris.

Under året har KIF utkämpat 7 klubbmatcher i fri idrott, varav 2 av seniorerna, 2 av 20-års- och 3 av 18-årsjuniorerna. Seniorerna uppnådde mot Tidaholms GIF poängställningen 56—57 samt mot Karleby 43—53. I sistnämnda tävling deltog KIF med så gott som B-lag. Juniorerna har två gånger tävlat mot vardera Luttra och Åsarp samt i en triangelmatch mot Luttra och Wilskes juniorer, varvid poängfördelningen resulterat i en obetydlig övervikt för motståndarna.

5 finalplaceringar vid DM.

Såväl seniorer som juniorer har med oväntat stor framgång deltagit i åtskilliga mästerskapstävlingar. Vad de förstnämnda beträffar uppnåddes 5 finalplaceringar med sammanlagt 13 poäng vid D. M. och 6 finalplaceringar med 24 poäng vid Skaraborgsmästerskapen. Föreningens representanter voro vid båda tävlingarna desamma, nämligen Alexandersson och G. Frisk på 1,500 m., Wilgotson i stavhopp, G. Arvidsson i kulstötning och Svensson i släggkastning, varjämte Ejdor Andersson blev finalist i stavhopp vid länsmästerskapen. Vid D. M. i 10-kamp belade A. Frisk 4:e platsen.

Hård strid om FM-standaret.

Årets Falbygdsmästerskap blev med avseende på standaret en ytterst spännande uppgörelse mellan Kinnarp och dess nye konkurrent om hegemonien inom falbygdsidrotten, Wilske. Sistnämnda klubb hade nämligen från tidigare hållna mästerskap i orientering, skidåkning, terränglöpning och löpning 5,000 m. ett stort poängförsprång. Detta lyckades dock kinnarpspojkarna under tävlingens gång undan för undan knappa in på, så att sista grenen, stafetten, blev avgörande. Genom seger i denna erövrade emellertid Wilske det åtråvärda standaret. Mästerskapspokalen, som gäller blott fri idrott, vanns dock av Kinnarp med 78 poäng mot Wilskes 68. Individuellt lade Kinnarp beslag på mästerskapet i 5 grenar, nämligen genom Alexandersson på 1,500 m., Olsson i längdhopp, Wilgotson i stavhopp, G. Arvidsson i kulstötning och A. Frisk i spjutkastning, varjämte 5 2:a-placeringar uppnåddes.

Vad juniorerna beträffar blev G. Arvidsson mästare i kulstötning vid både D. M. och Skaraborgsmästerskapen, varjämte han belade 3:e platsen i diskuskastning vid båda tävlingarna. Y. Frisk blev här 4:e resp. 2:e man i stavhopp. Vid F. M. för juniorer fick KIF 3 mästare, nämligen G. Arvidsson i kula och diskus samt Ejdor Andersson i stav, varjämte förstnämnde och Y. Frisk nådde var sin 2:a plats i höjd resp. stav. Även stafettlaget belade en 2:a plats.

Föreningens idrottsmän ha dessutom deltagit i ett 20-tal allmänna tävlingar och i hård konkurrens tillkämpat sig många hedrande placeringar.

I matchen mellan Skaraborgs och Älvsborgs läns juniorer blev G. Arvidsson segrare i kulstötning.

Under året har i fri idrott satts 7 klubbrekord av seniorerna och 8 av juniorerna, varjämte ett rekord tangerats.

KIF har i år i Svenska serien deltagit i Västgötaserien klass 2 och med sammanlagt 18,435 poäng nått 2:a platsen.

Årets bästa resultat:

100 m.: A. Olsson 12,3; A. Frisk 12,3.

200 m.: A. Olsson 25,1; E. Andersson 26,1.

400 m.: G. Alexandersson 54,9; A. Olsson 57,7.

800 m.: G. Alexandersson 2,00,6; K.-E. Augustsson 2,10,8.

1,500 m.: G. Alexandersson 4,06,4; G. Frisk 4,15,0.

3,000 m.: G. Frisk 9,11,0; G. Alexandersson 9,14,8.

5,000 m.: G. Frisk 16,30,2.

10,000 m.: G. Frisk 34,03,0.

Längdhopp: A. Olsson 6,01; A. Frisk 5,92.

Höjhopp: G. Arvidsson 1,62; H. Josefsson 1,55; I. Halleskog 1,55.

Stavhopp: G. Wilgotson 3,36; E. Andersson 3,10.

Kulstötning: G. Arvidsson 13,14; A. Frisk 11,93.

Diskuskastning: I. Halleskog 40,70; G. Arvidsson 39,23.

Spjutkastning: A. Frisk 44,59; R. Hallagård 43,40.

Släggkastning: N. Svensson 43,54.

Viktkastning: N. Svensson 13,03.

Resultaten äro ej fullt i nivå med de föregående årens, främst beroende på att föreningen förlorat ett par av sina bästa män.

I orientering,

som först i fjol togs upp på programmet, har föreningen representerats i sex tävlingar. Framgångsrikast har K.-E. Ecekerlid varit. Vid en nattorientering i Blidsberg belade han 2:a, vid en landsdelstävling å samma ställe 5:e samt vid en tävling i Hällstad 2:a platsen. Han har vidare nått god placering vid en större tävling i Värmland. Av föreningens övriga orienterare har G. Frisk belagt 10:e platsen vid F. M. samt vunnit en tävling i Åsarp, varvid Sven Andersson därjämte blev 2:a.

Under året har som vanligt anordnats propagandatävlingar, nämligen Riksorientering samt tävlingar å Ungdomens orienteringsdag och under Ungdomens fri-idrottsvecka. Trots energisk propaganda har emellertid intresset för dessa varit ytterst ringa.

Stort gymnastikdeltagande.

Idrottsföreningen bedriver även, i samband med N. T. O., gymnastik under vinterperioden med c:a 40 övningskvällar, varvid i genomsnitt c:a 15 man deltager. Förra vintern uppgick antalet övningsbesök till 544, vilken frekvens nu tycks bibehålla sig.

Av föreningens c:a 130 medlemmar ha omkring 40 varit verksamma i någon sportgren. Då ungefär hälften av dessa utgöres av juniorer, av vilka flera visat sig vara mycket lovande, hyser föreningen gott hopp om att kunna behålla sin idrottsliga standard.

Familjens bästa

Julklapp

är en gedigen radio.

Köp den hos

WALFRID JOHANSSON.

Tel. 25.

För marknadens ledande märken.

Möbelindustri håller Slutarp med badhus.

14/12-44.

God ekonomi i samhällsföreningen.

Slutarps samhälle är på framåtgående och i detta har de uppväxande industrierna en stor andel. Bland dessa märkas först och främst Slutarps Möbelindustri som den största. Dess nybyggda komplex inrymmer en modern maskinpark och sysselsätter för närvarande c:a 25 man. Tillverkningen utgöres av hela möblemang och kompletteringsmöbler. För närvarande har man en arméleverans av bord för mässar o. d. lokaler. I samband med fabrikslokalerna har man byggt ett badhus inrymmande bastu och karbad, som är tillgängligt för allmänheten. Platsens äldsta industriföretag är Slutarps Snickeri- och Likkistfabrik, vilken ger arbete åt c:a 10 man. Bland övriga företag märkas Falbygdens Väveri, som tillverkar draperi- och möbeltyger samt Ahlqvists Syverkstad, vars tillverkning utgöres av arbetskläder o. d.

Föreningslivet

är ganska rikt utvecklat och lokalbehovet är tillgodosett genom den för några år sedan uppförda Föreningslokalen. Denna äges av en byggnadsförening, som finansierar verksamheten genom uthyrning av lokalen för filmföreställningar, sammanträden o. d. En livaktig samhällsförening finns även och tack vare denna har samhället en god gatubelysning. Ekonomin är god tack vare den hembygdsfest, som anordnas varje midsommar, vilken blivit en tradition och samlar mycket folk.

Ombyggnad av idrottsplats ställd på framtiden.

Vad idrotten beträffar finns Idrottsplatsförening och Idrottsförening. Idrottsplatsen Tångavallen äges och förvaltas av Slutarps Idrottsplatsförening, som för fem år sedan inköpte ifrågavarande jordområde. Ritningar och kostnadsförslag finns uppgjorda för anläggning av fotbollsplan och löparbanor, men på grund av rådande förhållande torde ombyggnaden få ställas på framtiden.

Idrottsarbetet inom socknen är uppdelat på två föreningar. För några år sedan kom en uppgörelse till stånd, varvid Kinnarps IF fick den allmänna idrotten på sin lott och Slutarps IF representationen i fotboll. Slutarps IF, som innevarande år kunde fira 25-årsjubileum, har av olika orsaker ej kunna hävda sig i årets fotbollsserie. A-laget, som i flera år spelat i Södra Skaraborgsserien, har efter höstomgången belagt den blygsamma sjätte platsen, men utsikter finnas för avancering till våren.

Gert Johanssons

Bleck- & Plåtslageri

utför alla inom branschen förekommande arbeten.

Det verkligt goda

JULKAFFET

köper Ni hos

SANDÉNS.

1944-12-12

Klockarjordarna.

Regeringen har bestämt, att klockarjordarna i Kinneved skola övertagas av Kinneveds församling enligt bestämmelserna i klockarboställslagen.

Luciafest

anordnas i

LOKAL VINTERNY, KINNARP,

lördagen den 16 dec. kl. 19,45.

Program:

Föredrag av kyrkoherde *Larsson*, Kinnarp.

Luciatablå, sketcher,

Kaffeservering.

Sång och musik m. m.

Till talrikt besök inbjudes.

Lokalför. Vinterny av N. T .O.

10112

Industrinybyggen i Kinnarp o. Slutarp.

14/12-44.

Verksamheten vid industrierna i Kinnarp och Slutarp är livlig och över allt har man full sysselsättning. Enligt vad FT erfarit är det två företag, som under det kommande året planera avsevärda nybyggen.

Kinnarps Textilindustri ligger f. n. i underhandlingar med järnvägsmyndigheterna om förvärv av tomt alldeles intill Falköping—Halmstadbanan i närheten av Kinnarps station. Vi ha vänt oss till fabrikör Ivar Gustafsson för att få höra lite om de närmaste planerna.

— F. n. ha vi ju endast grossiströrelse och försäljer manufakturvaror, som vi köpa upp från fabriker i bygderna, men vi ämna sätta upp med en egen fabrik här i Kinnarp. Järnvägsbolaget har just begärt att få avstycka ett område om 2180 kvadratmeter, som ej är behövligt för järnvägsändamål, och detta skulle vi — därest anhållan nu bifalles — köpa för att uppföra en fabriksbyggnad, vilken skall bli 11×25 meter. Ritningar och allt är klart och vi hoppas bara att sedermera få byggnadstillstånd. I så fall beräkna vi, att driften skall kunna sättas i gång nästa höst. Fabriken skall omfatta sysal och vävsal samt sysselsätta ett 20-tal arbetare. Huvudsakliga produktionen blir silkecharmeuse och, då tiderna det tillåta, även bomull.

Ahlqvists syfabrik i Slutarp

sysselsätter f. n. 10 personer förutom en hel del, som äro i farten med hemarbete. Fabrikationen startades för sex år sedan och den huvudsakliga produktionen är byxsömnad.

Nu ha de nuvarande lokalerna blivit för trånga, meddelar fabrikör A., vid ett samtal med FT, och under nästa sommar ämna vi utöka verksamheten och bygga en helt ny fabrik. Denna kommer att förläggas till Källedal, där tomt för ändamålet inköpts.

Falbygdens väveri

håller f. n. också på med utvidgning av sin rörelse. Grunden till tillbyggnaden är redan klar och man hoppas att i början av nästa år kunna taga de utökade lokalerna i bruk. Dessa avse i första hand förberedningsavdelning för väveriet och fabriken kommer härigenom att bli en halv gång större. Fabrikationen är möbeltyger och 12 man äro sysselsatta.

Kinneved.

ORD. KYRKOSTÄMMA

hålles i Rossbackens skola måndagen den 18 dec. 1944 kl. 14,30.

Pastoratsstämma efteråt.

10219 *Ordf.*

Dans

Annandag jul, kl. 20.00 i

Föreningslokalen, Slutarp.

Templet Vinterny i Kinnarp

höll i lördags sin traditionella luciafest. Lokalen var till bristningsgränsen fylld. Sedan Västgötasången sjungits unisont, hälsades de närvarande välkomna av föreningens ordförande Franz Svedberg. Därefter höll kyrkoherde Larsson ett föredrag. En kollekt upptogs till förmån för Luleå stifts diakoniverksamhet. Denna inbringade omkring femtio kronor. Luciatablån med Lucia och hennes tio tärnor var vacker och stämningsfull. Efter kaffeservering följde ett program i den lättare stilen. Tre sånger sjöngos vackert av en damkvartett. Två Frödingsdikter reciterades och till sist följde en sketch, allt mottaget med livliga applåder från en tacksam publik. Kvällen avslutades med en stunds folklekar. 19/12-44.

KINNEVED. 21/12-44.

Kyrkostämma hölls i måndags, varvid till revisorer utsågos hrr I. Gustafsson, Slutarp, och E. Johansson, Alarp, med hrr K. Svensson, Slutarp, och G. Sandin, Rossbacken, som ers. Uppdrogs åt ordf. att bestämma dag och tid för nästa års stämmor.

— Vid pastoratstämma valdes till revisorer hrr I. Gustafsson, Slutarp, och G. Oskarsson, Fröjeredsled, med E. Josefsson, Backg., och G. Sandin som ers. Till pastoratsombud vid under år 1945 möjligen förekommande förrättningar valdes hr Ragnar Johansson, Slutarp, med O. Gustafsson, Fröjeredsled som ers.

ALL JAKT

är vid laga ansvar förbjuden å nedanstående gårdar. Hassla Östergården, Surö, Nolgården, Lillegården, Östergården, Björket samt Smeagårdarna inom Kinneveds socken.

Jakträttsinnehavarna.

Frökinds Kristidsnämnd

utdelar de nya kaffe- och tobakskorten å expeditionen, Slutarp, onsdagen den 3 jan. kl. 9,30—13, i Vårkumla skola kl. 14—16, i Brismene hos handl. Carl Johansson torsdagen den 4 kl. 12—15, i Kinnarp hos Erik Gustafsson, Hassla, fredagen den 5

En stövaretik

tillvaratagen. Återfås mot annonskostnad hos *T. Falegård*, Slutarp, tel. Kinnarp 3.

Kinneved och Vårkumla.

Från koleraåret 1834.

Den hemska pestsjukdomen koleran härjade i Sverige vid flera tillfällen under 1800-talet, svårast år 1834. Detta år var sommaren särskilt varm, "himmelen nekade sitt regn, och vattenbrist rådde". I en rapport från Jönköping berättas, att värmen ofta i solskenet steg till + 46° och inte gick under + 38°; själva Vätterns vatten, som eljest är bekant för sin ständigt låga temperatur, hade på omkring 3 alnars djup under denna tid flera gånger 27° värme.

Den 26 juli inträffade det första kolerafallet i Göteborg, varifrån sjukdomen sedan spreds över landet. Det första offret var en timmerman, som avled samma dag han blivit angripen. Den 30 juli var sjukdomen redan allmänt spridd i staden. Man var då ännu inte på det klara med att det verkligen var kolera; först den 4 augusti förklarade en läkare offentligt att han inte kunde skilja sjukdomen från kolera.

Myndigheterna i Göteborg visade sig tyvärr inte vara situationen vuxna, panik utbröt och befolkningen flydde i stora skaror från staden, och därmed fördes också sjukdomen vidare. Redan den 2 aug. hade magistraten inställt i Göteborg pågående teaterföreställningar, och en teatergrupp begav sig hals över huvud till Jönköping, dit den anlände den 4, medförande smittan. I Jönköping torde farsoten ha rasat häftigare än på någon annan plats i riket, var 7:e person avled där, i Göteborg var 11:e. Som jämförelse kan nämnas att under "spanska sjukan" 1918—19 dog i hela landet ungefär var 170:e invånare.

Redan år 1831 hade koleran nått Europa, och man hade då över hela Sverige företagit vissa åtgärder — inrättande av sjukhus, anskaffande av kyrkogårdar t. ex. — för den händelse sjukdomen skulle nå vårt land. Man hade även utsett särskilda sundhetsnämnder för varje kommun. För Kinneved och Vårkumla sammanträdde en sådan nämnd i Kinneveds kyrka den 17 aug 1834.

DE FÖRSTA ÅTGÄRDERNA.

"Till följe av en från landshövdingeämbetet ankommen skrivelse av den 8 aug. med underrättelse om, att farsoten Cholera utbrutit i Götheborgs stad och dess omgivning, utsatte ordföranden (kyrkoherde Johan Tenggren) sammanträde med sundhetsnämnden på förenämnda dag och ställe, och ehuru blott en del av dem, som år 1831 blivit valde till ledamöter i nämnden inställde sig, kunde man icke därföre låta sammanträdets ändamål förfelas, utan företogs och avgjordes följande:

I avseende på sundhetsnämndens personal, så kommer den att förbliva sådan den år 1831 tillsattes, dock med någon förändring, så att ledamöter i nämnden numera äro följande:

Kinneveds socken:

Johannes Andreasson i Nohlgl. Axtorp, nämndeman Anders Andersson i Alarp, nämndeman Magnus Andersson i Kyrkogl. Kinneved, Anders Svensson i Östergl. Lagerstorp, Johannes Andersson i Siggagl. Slutarp, Lars Johansson i Mellumgl. Fastorp. Denne sistnämnde har att sträcka sin tillsyn över både Fastorps och Hudene rotar, och de andre var och en över den rote, varuti han är boende.

I Wårkumla socken:

Lars Pehrsson i Lillegl. Wårkumla, Johannes Larsson i Wästerbo, Anders Warren i Slättäng, att hava uppsyn var och en i den rote, där han är boende.

Av de medikamenter, vilka provicialläkaren dr Huss föreskrivit såsom börande nödvändigt anskaffas och till hands hållas av sundhetsnämnd bör ofördröjligen hemköpas kvantum: 12 st. kräkpulver, 12 laxerpulver, ½ skpund kamfert, 1 d:o cintron meliss, 1 d:o krusmynta, 2 d:o fläderblom, 1 kvarter sprit, vilka medikamenter förvaras i prästegården tills vidare. (Det kan här anmärkas att man vid denna tid inte kunde veta vilka botemedel som var lämpliga, då kolerabacillen ännu inte var upptäckt, och man inte visste hur sjukdomen spreds. Bacillen upptäcktes först 1883 av tysken Ragnar Koch vid undersökningar i samband med epidemier i Egypten och Indien. Bacillen påträffas alltid i kolerasjukas tarminnehåll, och Koch utrönte att koleran vanligen spreds vid tarmuttömningarna från de kolerasjuka.)

PROVISORISKA SJUKHUS IORDNINGSTÄLLDES.

För att hava tillgång på sjukhus, varest församlingens fattige, i den olyckliga händelse sjukdomen här utbryter, måtte erhålla nödig skötsel och omvårdnad, beslöts, att man skall vidtala Anders Nilsson i Lillegl. Svenstorp, det han mot skälig ersättning upplåter sin obebodda stuga på Trestena backen till sjukhus för *Kinneveds* socken; och till de sjukas vård utsågos följande:

Till Sjukvårdare Johannes Andersson under Snicagl. Lagerstorp. Till sköterskor Caja Olofsdotter i Ljunglyckan och Catharina Larsdotter på Kinneved Tå. Till Baderska Rebecka Pehrsdotter på Slutarps Nybygge.

Till sjukhus i *Vårkumla* socken är att

forts.

forts.

tillgå en soldatstuga under Skattegl. Vårkumla; till de sjukas vård och skötsel utsågos därstädes: till sjukvaktare avsk. soldat Trygg. Till sköterskor Stina Andersdotter på Wårskäls Tå och Britta Andersdotter under Axtorp.

Sjukvårdspersedlar skola Församlingens innevånare lämna in natura, både inom Kinneveds och Vårkumla socknar till sine sjukhus, när behovet påkallar.

4. Till lik- och sjukbärare utsågos i *Kinneveds* socken: avsk. soldat Brandt och Andreas Larsson under Fröje, Isaak Kinrat under Västorp, Petter Lagerquist under Nohlg. Fastorp.

För *Vårkumla* socken: avsk. soldaterna Quick, Mård, gamle Leo och Ander Andersson under Grännarp.

5. Till medicamenternas betalning bidrager varje person inom församlingen, som är över 15 års ålder med 1 sk. banko, och de som äro under denna ålder med 4 rst samma mynt, vilken avgift sexmännen skola uppbära.

6. Sedan sundhetsnämndens ledamöter blivit uppmanade, att var och en inom sitt distrikt vaka över, att folket i allmänhet håller snyggt inom sine hus, iakttager ordentlighet i sitt levnadssätt, och försiktighet i sin klädsel, såsom de kraftigaste förvarningsmedel mot den härjande farsotens smitta, stadgades slutligen, att vite av 32 skr banko, vartill den av sundhetsnämndens ledamöter gör sig förfallen, som underlåter att infinna sig vid de sammanträden ordförande utsätter.

Detta är vad undertecknade enhälligt beslutat.

Johans Tenggren
Sundhetsnämndens ordförande

Magnus Andersson i Kyrkogl. Kinneved, Anders Svensson i Östergl. Lagerstorp, Johannes Larsson i Wårskäl, Lars Pehrsson i Lillegl. Wårkumla, Johannes Larsson i Alarp, tillstädesvarande ledamöter av sundhetsnämnden."

KOLERAN NÄRMAR SIG FALBYGDEN.

Senare i augusti, den 24, samlades sundhetsnämnden åter. Det heter i protokollet:

I anledning av den underrättelse, som i dag inhämtades av allmänna kungörelserna, att Cholera-sjukdomen plötsligen utbrutit inom *Skarstads* församling (Barne härad), ansåg sig ordföranden föranlåten att ånyo sammankalla sundhetsnämnden för att taga vidare försiktighetsmått. Och sedan nämnden efter skedd pålysning samlat sig i Kinneveds kyrka kl. 5 e. m. fattades följande beslut:

1. Som i den olyckliga händelsen Cholera-Farsoten skulle inom församlingen utbryta, sundhetsnämndens ledamöter ej kunna medhinna att var och en inom sitt distrikt hava den noggranna tillsyn, som i sådant fall vore nödvändigt, blevo till deras biträde följande uppsyningsmän tillsatte:

Johannes Jonsson i Halsäng, Jan Pettersson i Katteskalla, Håkan Larsson i Svenstorp, Andreas Arfwidsson på Långaberget, Jonas Johansson i Lillegården Lagerstorp, Pehr Andersson i Nohlgården Fastorp, Lars Ericsson i Hallagården, Jonas Pettersson på Liden, avskedade soldat Lars Lund i Slutarps bygge, Johannes Jeansson under Mörnarp.

Johannes Andersson i Korsgården Wårkumla, Johannes Svensson i Fröjeredsled, Sven Dunder i Hallerstorp.

Sundhetsnämndens ledamöter äga att var och en inom sitt distrikt bestämma huru vidsträckt dessa, dem underlydande uppsyningsmän, skola utsträcka deras verkningskrets. Och dessutom äro dessa uppsyningsmän skyldiga att åtlyda sundhetsnämndens föreskrifter vid vite av 1 riksdr banko.

Som Anders Nilsson i Svenstorp upplåtit sin stuga på Trestena backen till sjukhus för Kinneveds sockens fattige, men nämnde stuga för närvarande icke är i det tillstånd, att den kan bebos, skulle man vidtala Anders Nilsson att mot nöjaktig betalning ofördröjligen sätta stugan i det skick, att hon kan för ändamålet begagnas.

Den som i sitt hus emottager och härbärgerar främmande, kringströvande och ej med sundhetsbevis försedde personer, pliktar 10 riksdr banko. Alla viten delas till hälften emellan åklagaren och församlingens sjukvårdsanstalter och förvandlas i brist på tillgång enligt 10 kap 1 § utsökningsbalken, såsom kongl. förordningen av den 12 november i detta fall stadgar.

Utom de medikamenter, som redan äro hemköpte, bör med det första hemköpas något rökningsämne av dem som i bil. n:o 1 till kongl. kungörelsen av den 9 juli 1831 föreskrivas."

Någon uppgift om huruvida koleran verkligen nådde Kinneved och Vårkumla har jag inte funnit, men det är troligt, att den gått här. Andra församlingar i trakten hemsöktes nämligen av farsoten, bl. a. Habo och Hömb.

K. E.

Slutarp med omnejd

Vackra JULGRANAR

försäljas i *Slutarp* (vid Sandéns affär) tisd. den 19 dec. från kl. 9 fm.

Vördsamt BROR ANDERSSON.
Kärråkra. 10135

Slutarps Missionshus.

Söndagsskolans Julhögtid torsdagen den 28 dec. kl. 15.

Förutom barnen medv. Marén, Söderström och Arv. Andersson.

Kollekt. Kaffe serveras.

Alla välkomna.

Olympia SLUTARP

SÖNDAG kl. 6—8 em. Barnförbj.

ÅRETS STÖRSTA SUCCÉ!
ÅRETS STÖRSTA SJÖFILM!

Havet är vårt öde

med NOEL COWARD, JOHN MILLS—CELIA JOHNSON

SLUTARP

Höns, kycklingar, kalkoner

samt allt slags VILT uppköpes måndagar, tisdagar, onsdagar.

SANDÉNS
Tel. Kinnarp 113

Olympia SLUTARP

SÖNDAG kl. 5.45-8 em. Obs.! Tiden

Livet måste levas

Marianne LÖFGREN · Hilda BORGSTRÖM · Tord BERNHEIM
Regi: Elof AHRLE

Extra: Kortfilmen om Wilhelm Peterson-Berger
FRÖSÖBLOMSTER

Dans

Annandag jul, kl. 20.00 i

Föreningslokalen, Slutarp.

Olympia SLUTARP

Sönd.-nyårsaft. kl. 5.45-8 em. Barnförbj.

CLARK GABLE, LANA TURNER

Kriget i Orienten är den dramatiska bakgrunden till en stark kärlekssaga mellan två män och en kvinna.

Krigsreportern