KINNEVEDS PASTORAT. 4/1-45.

Kinneveds socken.

Födde 14, döde 8, infl. 52, utfl. 65.

Folkmängden, som vid årsskiftet utgjorde 964, hade under året minskats med 7 personer.

Vårkumla socken.

Födde 4, döde 1, infl. 17, utfl. 10.

Folkmängden, som vid årsskiftet utgjorde 189, hade under året ökats med 10 personer.

Hela pastoratets folkmängd, som under året ökats med 3, utgjorde vid årsskiftet 1,153 personer.

ÖNSKAS KÖPA

Slutarp

Höns, kalkoner, ankor och gäss

samt **VILT** uppköpes till högsta dagspris.

Sandéns

Tel. Kinnarp 113

Templet 1923 Vinterny 9/1-45.

av NTO höll på nyårsaftonen möte i samband med nyårsvaka. Tre nya medlemmar beviljades inträde i föreningen. Mötet var besökt av ett femtiotal. Prisutdelning hölls för en från föregående möte hållen rättskrivningstävlan. De tre främsta i denna blevo: 1) K.-G. Gustavsson 2 p.; 2) R. Göransson 12 p.; 3) H. Göransson 21,5 p.

Historik lämnades över det gångna året. Medlemsantalet, 106 st., är ungefär oförändrat från föregående årsskifte.

VARTOFTA—SLUTARP 0—5 I BANDY. 16/1-45.

Vartofta Sportklubb mötte i söndags Slutarps IF i en vänskapsmatch i bandy på Vartoftasjön, varvid Slutarp slog Vartofta med 5—0.

Spelet var till en början ganska jämnt och vid halvtid ledde Slutarp endast med 1—0, men mot slutet av matchen föllo målen tätt, vilket visar att Slutarps spelare hade bättre kondition.

Industribygge i Kinnarp.

Väg- och vattenbyggnadsstyrelsen har hos k. m:t tillstyrkt en ansökan av Halmstad-Nässjö järnvägsbolag om tillstånd att från Landeryd—Falköping Rantens järnväg avstycka ett område om 1940 kvm. vid Kinnarps station, avsett för uppförande av industribyggnad. 18/1-45.

Olympia SLUTARP

SÖNDAG Kl. 5.45-8 em. Barntillåten.

THOR MODÉEN — JOHN BOTVID

i alla tiders skrattsuccé.

Fattiga riddare

Direktionen för Frökinds kristidsförbund

har vid sammanträde till ordf. och kassaförvaltare omvalt f. folkskoll. Axel Nilsson, Kinnarp, och till vice ordf. hem.-äg. E. W. Nisswandt, Vintorp, Börstig. Till ledamöter i kristidsnämnden valdes för Kinneveds socken nämndeman E. Gustafsson, Kinnarp, med lärarinnan fröken Ingegärd Andersson, Slutarp, som suppl., för Vårkumla hem.-äg. O. Gustafsson, Fröjeredsled, med arrend. G. Wårdén, Nohlg., som suppl., för Börstig hem.-äg. E. W. Nisswandt, Vintorp, med målare S. Svensson, Edhem, som suppl., samt för Brismene socken nämndeman P. A. Andersson, Angrimstorp, med hem.-äg. A. Karlsson som suppl. 16/1-45.

Ny kommunalfullmäktig i Kinneved.

Vid inför länsstyrelsen i Mariestad företagen röstsammanräkning för utseende av efterträdare i Kinneveds sockens kommnalfullmäktige åt avgångne ledamoten pensionatinnehavaren K. Gran i Slutarp, som avflyttat från orten, har f. d. banvakten N. Johansson, Slutarps, befunnits vald för gruppen "Arbetarepartiet-Socialdemokraterna". Valet gäller för tiden intill den 1 januari 1947.

Olympia SLUTARP

SÖNDAG Kl. 5.45-8 em. Barnförbj.

ELOF AHRLE
OSCAR LJUNG
CHRISTINA SORBON

En fånge har rymt

En sällsamt spänningsmättad svensk film.

Fanér o. sågstock

av alla slags lövträ köpes

AB. Slutarps Möbelindustri

Slutarp — Tel. Kinnarp 45

Snabbtåg på HNJ.

Kunna dock icke insättas förrän oljesituationen blir en annan.

16/1-45.

Halmstad-Nässjö järnvägsförvaltning har beställt ett par hypermoderna snabbtåg (motorvagnar), vilka det egentligen var järnvägsförvaltningens avsikt att insätta å linjen Halmstad—Udricehamn—Falköping. Detta får emellertid anstå till oljesituationen blir annorlunda, enär det under nu rådande förhållanden icke är möjligt att få oljetilldelning.

HNJ beställde för något år sedan några hypermoderna motorvagnar, vilka det var järnvägsförvaltningens avsikt att insätta i linjen Halmstad—Ulricehamn—Falköping. Enligt vad direktören, kapten M. von Essen meddelar, torde motorvagnarna levereras under vårens lopp, men dessvärre torde vagnarna under nu rådande förhållanden icke kunna sättas in i trafik, enär oljetilldelning icke kunnat erhållas. Detta är visserligen beklagligt, men dir. von Essen betonar, att man får ha förståelse för de svårigheter, som förefinnas i fråga om flytande bränsle. Några förbättringar i trafiken på HNJ sträckan Halmstad—Ulricehamn—Falköping kan det därför inte bli f. n., men det är järnvägsförvaltningens förhoppning, att så snart läget förbättras betr. oljan, vilket dock knappast blir förrän kriget är slut, kunna åstadkomma åtskilliga trafikförbättringar å linjen.

Enligt beräkningarna skulle restiden ha förkortats avsevärt när dessa snabbtåg kunna börja trafikera sträckan Halmstad—Ulricehamn—Falköping. Man får nu ställa denna fråga på framtiden.

Arbetslöshetsnämnden i Kinneved.

Länsstyrelsen har förordnat nämndemannen E. Gustafsson, Hassla, Kinnarp, och handlanden E. Samuelsson, Slutarp, att under innevarande år vara ordförande resp. suppleant för ordföranden i Kinneveds sockens arbetslöshetsnämnd. Till revisor resp. revisorssuppleant har länsstyrelsen förordnat polismannen D. Everland, Kinnarp, och handl. J. Karlstedt, Kinnarp. 23/1-45.

23/1-45

Två hästar,

stora och kraftiga, 5 år, fux till salu.

Axtorp, Kinnarp, tel. 4 B o. 160.

Kinneveds Rödakorsavd.

håller **ord. årssammanträde** i *Slutarps småskola* måndagen den 29 jan. 1945 kl. 20.

571 *Styrelsen.*

Kinneveds m. fl. socknars Hingstförening

m. b. p. a.

håller ORDINARIE ÅRSSAMMANTRÄDE i *Föreningslokalen, Slutarp, fredagen den 9 febr. 1945 kl. 16.*

Ärenden enligt stadgarna.

Eventuella förändringar i hingstbeståndet upptages till behandling.

Kinneved den 22 jan. 1945.

558 *Styrelsens ordf.*

N. T. O., Kinnarp

håller enskilt möte söndagen den 28 jan. kl. 20. Ordenssekr. *Wilhelm Frisk* medverkar. Samkväm.

Välkomna! *1923 Vinterny.*

* 25/1-45.

Templet 1923 Vinterny av NTO

har hållit årsmöte. Kommitté valdes för möte nästa söndag, då ordenssekreterare V. Frisk kommer på besök. Av årsberättelsen framgick, att verksamheten varit tillfredsställande under hela året undantagandes ett par sommarmånader. Medlemssiffran har ökat med sex och är nu 112. Räkenskaperna balanserade på kr. 1,948:66 med en behållning av kr. 595:98. I cirkelbiblioteket finns 266 böcker. Styrelsen beviljades ansvarsfrihet.

Styrelseval för innevarande år: ordf. F. Svedberg (omv.), v. ordf. Sven Andersson (nyv.), sekr. Karl-Gustav Gustavsson (nyv.), kassör Erik Gustavsson (omv.), studieledare R. Göransson (nyv.), ungdomsledare Dagny Svensson (nyv.), scoutledare G. Klingstål (omv.), juniorledare Mabel Gustavsson (nyv.), rådgivare Harry Johansson (omv.), marskalk Karin Andersson (nyv.), vakt Gustav Johansson (omv.). Till lokaldebuterare rekommenderades enhälligt den förutvarande S. Ahlkvist. Revisorer: Arne Olsson, K.-E. Ingerhage och E. Arvidsson. Referent Sven Andersson.

Ny industri vid Kinnarp.

K. m:t har bifallit en ansökan av Halmstad—Nässjö järnvägsbolag om tillstånd att från Landeryd—Falköping Rantens järnväg avstycka ett område om 1940 kvm. vid Kinnarps station, avsett för uppförande av industribyggnad. 30/1-45.

ÅRSMÖTEN.

25/1-45.

Kinnarps idrottsförening

höll i söndags årsmöte under relativt god tillslutning. De olika sektionernas rapporter utvisade, att föreningen haft ännu ett framgångsrikt år. Närmare härom har redan förut varit infört i denna tidning. Den ekonomiska sidan dryftades ingående. Räkenskaperna balanserade på kr. 6,358:82. Styrelsen beviljades full och tacksam ansvarsfrihet. Medlemsantalet var vid årets slut 127.

Företogs val av styrelse, vilken omvaldes över hela linjen och består av: ordf. Göran Andersson, v. ordf. Torsten Gustavsson, kassör G. Vilgotson, sekr. Arne Olsson, materialförvaltare G. Frisk och klubbmästare Agne Nilsson. Styrelseseuppl. Gustav Gustavsson och Harry Johansson. Revisorer S. Ahlkvist och Ivar Gustavsson. I de olika sektionerna invaldes: Allmän idrottssektion Agne Nilsson, ordf., G. Frisk, Åke Andersson, G. Karlstedt, K.-E. Ingerhage och K.-E. Augustsson. Jun.-sekr. Sven Andersson, ordf., R. Göransson och Å. Torstensson. Vinter-sekt. G. Frisk, ordf., Bror Johansson och Ejdor Andersson. Gångsekt. K.-E. Augustsson, ordf., Sven Andersson, G. Frisk. Cykel-sekt. Ivar Gustavsson, ordf., K.-E. Ingerhage och S. Ahlkvist. Orienterings-sekt. Agne Nilsson, ordf., Gustav Gustavsson och Sven Andersson. Till lagledare för seniorlaget valdes Göran Andersson och för juniorlaget Agne Nilsson. Ombud till Falbygdsalliansens årsmöte: G. Frisk, Agne Nilsson, till Skaraborgsalliansen: Göran Andersson, G. Vilgotson, till Västergötlands Idrottsförbund: Göran Andersson, Agne Nilsson. Festparkskommitté: B. Juliusson, A. Vilgotson, Ivar Gustavsson, Arne Olsson och Gösta Gustavsson. Föreningen kommer i år att fira sitt 25-årsjubileum.

Olympia SLUTARP

SÖNDAG Kl. 5.45-8 em. Barnförbj.

En film om våra dagars stridsflygare. Fulländad i sina djärva luftstrider. Välfotograferad och fylld av den spänning och äventyr man väntat sig.

Flygande tigrarna

KINNEVED. 30/1-45.

Vid extra kyrkostämma i söndags beslöts, att församlingens kyrkjordar skall handhas på samma sätt som förut. Vidare beslöts att kalla arkitekt för uppgörande av programhandlingar till kyrkans kommande restaurering.

— Vid pastoratsstämma samma dag valdes till ombud i boställsnämnden för en tid av tre år kyrkvärd R. Johansson, Slutarp, med kyrkvärd N. Johansson, Västarp, Kinnarp, som ers.

Kinneved.

Samtliga hundar inom kommunen torde anmälas och skatt för de samma erläggas före den 15 februari. Hundskatt mottages varje måndag kl. 9—15 samt varje fredag kl. 9—13. Under samma tider utdelas deklarationsblanketter. Under sön- och helgdagar är expeditionen stängd.

Kinneved den 24 januari 1945.

627 *Kommunalnämnden.*

Frökinds kristidsnämnd

utdelar de nya inköpskorten å tvättmedel hos Erik Gustafsson i Hassla, Kinnarp, måndagen den 29 jan. kl. 9 och i Slutarp under expeditionstid, i Vårkumla skola tisdagen den 30 kl. 15—17, i Brismene hos handl. Carl Johansson tisdagen den 30 kl. 14—16 och för Börstig i Ekarps skola onsdagen den 31 kl. 15—17.

Personkort och talong till minderårigas tvättmedelskort skola vara med, talong A—B.

Slutarp den 25 jan. 1945.

653 *Ordf.*

På många ställen voro vi tvungna att sätta två bilar bakom plogarna för att komma igenom de fasta snömassorna, vilka arbetslagen på sina håll formligen fingo hacka bort. Så fingo vi t. ex. köra med dubbla bilar på vägen Falköping—Mönarp—Slutarp, vilken blev klar på måndagsmiddagen. Vi hoppas vidare få vägarna till Uddagården och Smeby klara till måndagskvällen. Åslebygden har fått lägga sina förbindelser med Falköping över Torbjörntorp. Över huvud har snösituationen ej varit så svår åt Skövde och Dala, men så har, som sagt, arbetet varit desto värre på andra håll, slutar vår sagesman och återgår till dirigeringen av sina plogbilar.

Halmstadsbanan var mer eller mindre blockerad, och man måste där sätta in ånglok i stället för rälsbussarna under lördagen. En del förseningar uppstodo trots detta, och både förmiddags- och eftermiddagstågen med anslutning till norrgående snälltåget här, voro försenade och fingo ej anslutning. I båda fallen rörde sig förseningen om c:a 50 minuter. 30/1-45. (del av artikel)

Kinneved.

EXTRA KYRKOSTÄMMA

i Kinneveds kyrka söndagen den 28 januari 1945 kl. 15.30.

Pastoratsstämma efteråt.

587 ORDF.

30/1-45.

Kinneveds SLU-avd.

hade den 24 jan. årsmöte. Styrelse-, revisions- och tävlingsberättelse uppläste och styrelsen beviljades ansvarsfrihet. Av styrelseberättelsen framgick, att medlemsantalet under året ökats med 12 och utgjorde vid årsskiftet 100. Sex praktiska tävlingar har hållits med sammanlagt 56 deltagare.

Till styrelse för 1945 valdes: ordf. A. Olsson, v. ordf. H. Källén, sekr. Kerstin Gustafsson, v. sekr. Alice Gustafssin, kassör K.-G. Gustavsson: ers. B. Kjellander och A. Johansson. Revisorer R. Göransson och K.-E. Eriksson. Att jämte ordf. representera vid årets distriktsstämma valdes K.-G. Gustafsson och H. Källén. Till styrelseledamot i BF utsågs B. Kjellander och i SLKF Kerstin Gustafsson.

Efter förhandlingarna följde en stunds samkväm samt förrättades prisutdelning för det gångna årets tävlingar. Prislistan hade följande utseende:

Deklamation: 1) Margot Eriksson 42 p., SLKF:s hpr.; 2) A. Olsson 36 p., Claussons hpr.; 3) B. Kjellander 35 p.; Ömans hpr.; 4) L. Bertilsson 33 p., Samuelssons hpr.

Rotfruktsgallring: 1) R. Göransson 81 p. SLU:s diplom; 2) H. Källén 76,5 p., Vartofta andelsmejeris hpr.

Körning av hästar: 1) B. Nilsson 85 p., SLU:s diplom; 2) Alice Gustafsson 82,5 p., RLF:s hpr.; 3) R. Söderberg 80 p., Studiecirkelns hpr.; 4) G. Johansson 79,5 p., SLU-pojkarnas hpr.

Exteriörbedömning: 1) H. Källén 61 p., SLU:s diplom; 2) B. Vårdén 60 p., Hingstföreningens hpr.

Kunskapsprov: 1) A. Olsson 39 p., Vilgotssons hpr.; 2) K.-G. Gustafsson 37 p., Sandéns hpr., 3) K.-E. Eriksson 35 p., SLU-flickornas hpr.

Portokolltävlan: 1) K.-G. Gustafsson 89 p., SLU:s diplom; 2) Kerstin Gustafsson 81,5 p., BF:s hpr.

En ung, kalvfärdig, reaktionsfri

KO,

stor och kraftig, eller en KVIGA, kalvfärdig i maj, röd och vit, till salu, samt en stående TRÖSKVERKSVANDRING av järn med stiftstol. Tel. 96 *Kinnarp.* 755

Kinneveds m. fl. socknars Hingstförening

m. b. p. a.

håller ORDINARIE ÅRSSAMMANTRÄDE i *Föreningslokalen, Slutarp, fredagen den 9 febr. 1945 kl. 16.*

Ärenden enligt stadgarna.

Eventuella förändringar i hingstbeståndet upptages till behandling.

Kinneved den 22 jan. 1945.

558 *Styrelsens ordf.*

Byggnadstillstånd sökt för ny folkskola i Kinnarp. 1/2-45.

Folkskolestyrelsen i Kinneveds skoldistrikt har hos arbetsmarknadskommissionen sökt byggnadstillstånd för att bygga folkskola med uthusbyggnad i Kinnarp för 182,170 kr. med en arbetsstyrka på 33 man.

Kinneveds Röda Korsavdelning

höll i måndags sitt första årssammanträde. Styrelsens och revisorernas berättelser föredrogos och ansvarsfrihet beviljades. Av verksamhetsberättelsen framgick, att medlemsantalet under året varit 105, att 35 barn erhållit tandvård för en sammanlagd kostnad av 1,031 kr. Av denna summa har Falköpings Röda Kors bidragit med 100 kr. och Kinneveds skolkassa har anslagit 225 kr., medan avdelningen svarat för återstoden. Räkenskaperna ha balanserat på kr. 1,228:26.

Styrelsen omvaldes i sin helhet och består av fru Rut Larsson, ordf., lärarinnan Anna Sandin, sekr., köpman E. Sandén, kassör, samt lärarinnan Ingegerd Anderssen och kantor H. Josefsson. Revisorer blevo köpman G. Sandin och fru Ingrid Nilsson. 1/2-45.

Olympia SLUTARP

SÖNDAG

Kl. 5.45-8 em.

Barnförbj.

JAMES CAGNEY

BRENDA MARSHALL

i den fascinerande färg- och flygfilmen

Stormfåglar

En film om de djärva män som i bräckliga flygmaskiner frakta gods och passagerare mellan samhällena i tusenmilaskogarnas land.

Ett STO

i 8:de året, dräktigt, ett sto i 3:dje och ett i 2:dra året till salu. *Gustaf Johansson, Krokstorp, Slutarp.* 816

Kinneveds Fruktodlareförening

har **årsmöte** tisdagen den 13 febr. kl. 19,30 å *kafé Kinnehall, Kinnarp.*

Fruktträd kommer att utlottas bland de närvarande medlemmarna.

Nya medlemmar hälsas välkomna.

1031 *Styrelsen.*

Ett präktigt, premierat

STO

8 år, 1 häst 4 år, 1 sto 3 år, 1 sto 1 år till salu.

Tel. 101 Kinnarp.

KINNARPS IF 3/2-45.

anordnar i morgon prov för skidlöparmärkena. För manliga och kvinnliga skidlöparmärkene (3 resp. 2 mil, lägsta ålder 19 år i år) start vid NTO-lokalen kl. 9. För ungdomens skidlöparmärke (2,5, 5 och 10 km., 11 t. o. m. 20 år i år), milmärket (lägst 17 år) samt riksskidmärket (10 km., lägst 17 år) sker start vid Västarp kl. 13,30.

Templet 1923 Vinterny i Kinnarp

höll i söndas möte, varvid hölls uttagningstävlingar till kretsmötet i Hjo den 11 mars i sång, musik och deklamation. Tävlingarna fick en god tillslutning. Det var dock synd, att inte mer än ett fyrtiotal medlemmar voro närvarande, ty tävlingen blev verkligen hörvärd. Föreningen synes ha fått en hel del goda förmågor, som det gäller att ta vara på.

De bästa resultaten blevo: Sång: 1) Brita Wilgotson 4,5 p. 2) R. Göransson 4 p. Musik: 1) Hjördis Gustavsson och B. Johansson 4 p. 3) H. Silvander 3,5 p. Deklamation: 1) Sven Andersson 4,5 p. 2) F. Svedberg 4 p.

Alla de tävlande fick hjärtliga applåder, men kvällens största publikfavoriter blev dragspelsduon B. Johansson och H. Silvander. 8/2-45.

ÅRSMÖTEN.

8/2-45.

Slutarps IF

har hållit årsmöte. Av styrelsens berättelse framgår, att medlemsantalet varit 54 st. Man har under det gångna året kunnat fira 25-årsjubileum. Därvid erhöll föreningen jämte ett flertal medlemmar Västergötlands Fotbollsförbunds och Västergötlands Idrottsförbunds diplom. Hrr E. Sandén och S. Setterberg fingo dessutom Västergötlands Fotbollsförbunds förtjänsttecken i silver.

Ett flertal vänskapsmatcher i fotboll har spelats, bl. a. mot "Göteborgs slocknade stjärnor". Pojklaget har varit i livlig verksamhet.

Kassan har under året balanserat på kr. 1,453: 27.

Till ordförande efter E. Sandén, som på grund av bristande tid avsade sig återval, valdes S. Ahlqvist. Övriga styrelseledamöter blevo: Sekr. G. Gustavsson (nyv.), kassör B. Samuelsson (omv.), v. ordf. L. Gusstavsson (nyv.) och v. sekr. B. Kjellander (nyv.) med Olof Nilsson och John Carlén som ers.

Revisorer blevo: E. Sandén och G. Johansson med M. Rutman och L. Thorsson som ers.

Fotbollssektion: J. Carlén, M. Rutman och B. Juliusson.

Mötet avslutades med att S. Ahlqvist tackade den avgående ordf. E. Sandén, vilken innehaft denna post i 11 år, för det arbete han nedlagt till föreningens bästa.

Röda Korsfest

anordnas i FÖRENINGSLOKALEN, SLUTARP till förmån för skoltandvård i Kinneved onsdagen den 14 februari 1945 kl. 7,30 em.

FÖREDRAG av kyrkoherde Curt Andersson, Sandhem, Filmförevisning, Körsång, Kaffeservering. Paketauktion

Paket emottagas tacksamt.

Inträde 1:— kr., barn 50 öre. *Kommitterade.*

Kinneved.

Samtliga hundar inom kommunen torde anmälas och skatt för de samma erläggas före den 15 februari. Hundskatt mottages varje måndag kl. 9—15 samt varje fredag kl. 9—13. Under samma tider utdelas deklarationsblanketter. Under sön- och helgdagar är expeditionen stängd.

Kinneved den 24 januari 1945.

1067 *Kommunalnämnden.*

Olympia SLUTARP SÖNDAG Kl. 5.45-8 em. Barnförbj.

ERROL FLYNN i succéfilmen

DE DOG MED STÖVLARNA PÅ

En av de största äventyrsfilmer som någonsin gjorts.

En kviga,

kalvfärdig 7 mars till salu.

1055 *Tel. 91, Kinnarp.*

Fanér och sågstock

av **björk** köpes.

A.-B. Slutarps Möbelindustri, Slutarp. *Tel. Kinnarp 45.*

Entreprenad

Härmed infordras anbud å restaureringsarbeten å Sörby skola i Kinneveds kommun. Arbetet omfattar viss tillbyggnad samt införande av värme- och sanitetsanläggning samt målning.

Ritningar och arbetsbeskrivning finnes tillgängliga hos nämndemannen *Erik Gustafsson, Kinnarp.* Anbuden skola vara Folkskolestyrelsen tillhanda senast den 17 mars 1945, och äro bindande t. o. m. den 28 mars 1945. Arbetet skall vara färdigt senast den 15 aug. 1945. Fri prövningsrätt förbehålles.

Kinnarp den 17 februari 1945.

1278 **Folkskolestyrelsen.**

Olympia SLUTARP SÖNDAG Kl. 5.45-8 em. Barntillåten.

KAJAN HJELM, BRITT HAGMAN, JOHN BOTVID i succén

Kajan går till sjöss

Det hjärtliga skrattets muntra uppvisningsfilm.

Kinneveds fruktodlareförening

hade årsmöte i tisdags under ganska stor tillslutning av medlemmar. Revisionsberättelsen föredrogs och ansvarsfrihet beviljades. Till styrelse för 1945 omvaldes J. Karlsson, ordf., G. Karlgren, v. ordf., Sigurd Johansson, sekr., O. Östberg, v. sekr., A. Florén, skattm. och O. Dahlstrand, v. skattm. Även revisorerna omvaldes.

Av den föredragna årsrapporten framgick bl. a., att besprutning förra året icke kunde verkställas till belåtenhet på grund av att trädskötaren blev inkallad till militärtjänst då besprutningen skulle börja. Vad beträffar fruktskörden, ansågs denna som medelmåttig.

Vid sammanträdet bortlottades tre fruktträd, vilka tillföllo O. Östberg, J. Alvén och G. Karlgren.

Mötet beslöt, att föreningen skall söka tillstånd att få anordna lotteri på två fruktträd. Sekr. fick i uppdrag att ordna med ett föredrag av trädgårdskonsulent A. Hülphers. 17/2-45.

Affärsöverlåtelse. 20/2-45.

Lägenhetsägaren, chaufför John Karlstedt, Kinnarp, har till hr David Stare, Stockholm, försålt sina båda bilar med trafikrättigheter att tillträdas den 14 mars för en köpesumma av 23,000:— kr.

Hr Stare har förut innehaft biltrafikrättighet i Uppsala.

Kinneveds hingstförening

höll årsmöte i Slutarp i fredags. Stämman framhöll, att fjolårets höga toppriser under fjolåret i realiteten ledde till en extra beskattning av jordbrukarna genom härav starkt ökade språngavgifter, som via hingsuppfödarna slutligen hamna i finansminister Wigfors' rymliga fickor.

Styrelse- och revisionsberättelse föredrogs och styrelsen beviljades full ansvarsfrihet för det gångna årets förvaltning.

Till styrelseledamöter för två år omvaldes hemmansägare N. Larsson, Klockareg., Brismene, godsäg. E. Fransson, Risholmen, Luttra, och nämndeman A. Johansson, Skomakareg., Göteve. Kvarstående från föregående år äro: Kommunalordf. E. Johansson, Alarp, ordf., hemmansäg. T. Andersson, Backg., kassör, hemmansäg. V. Johansson, Siggag., sekr., och arr. T. Gustavsson, Prästbolet, med godsäg. T. Eliasson, Gropag., Luttra, och hemmansäg. A. Fredriksson, Ledsg., som ers. Revisorer: Nämndeman E. Gustafsson, Hassla, hemmansäg. G. Eriksson, Hallag., och kommunalordf. O. Götlind, Götene, som ers.

13/2-45.

Kinneveds SLKF-avd.

har hållit årsmöte. Till styrelse för det nya året valdes Elly Wikström, ordf., Margit Andersson, v. ordf., Vendela Johansson, sekr., Stina Johansson, v. sekr., Ester Johansson, kassör. Ers. blevo: Edla Abrahamsson, Valborg Clausson och Greta Samuelsson.

Revisorer: Märta Vilhelmsson och Valborg Clausson samt distriktsombud utom ordf., Margit Andersson.

Medlemsantalet har ökat med 10 och är nu 26. En klädvårdskurs och en hemserveringskurs ha varit anordnade under året.

Vid årsmötets förhandlingar beslöts att bilda en studiecirkel med "Hemvård" på programmet. Beslutades även att nästa möte skulle anordnas såsom ett propagandamöte, under den propagandavecka, SLKF-distriktet anordnar fr. den 23 febr. t. o. m. 3 mars. Programmet blir då bl. a. föredrag, filmen "Vi på Vallberga", sång etc.

Trafikförseelser. 17/2-45.

En person i Slutarp stod till svars för att han brukat en till klass C. hänförd lastbil, vars ena däck icke jämlikt gällande föreskrifter varit försett med brännstämpel "I. K." jämte tre kronor. Det blev 10 dagsböter à 4 kr.

Kinnarps IF 25 år.

24/2-45.

Kinnarps Idrottsförening firar i morgon sitt 25:årsjubileum med en högtid i lokal Vinterny, vartill alla nuvarande och förutvarande medlemmar inbjudits.

Sekreteraren i Västergötlands idrottsförbund Carl M. Asplund kommer att närvara. En del trotjänare komma att få diplom för vad de uträttat till föreningens bästa. Historik hålles över de gångna åren och en del idrottskort visas med skioptikon. Därjämte blir det underhållning i form av musik av Olle Östbergs kapell och sång av en damkvartett samt kaffeservering. Så är det bara att hoppas, att så många medlemmar som möjligt komma att närvara.

50,000 kr.-hingst till Slutarps hingstförening.

20/2-45.

(del av artikel)

Hingstpremieringarna i Skara avslutade.

Flera hingstaffärer.

Förutom att Faleberg sålt ettan Jupard till Slutarps hingstförening för 50,000 kr. äro följande hingstaffärer att notera:

Falebergs stuteri har till godsäg. G. Liedberg, Assmåsa, Baldringe, Malmöhus län, försålt fyraåringen Jurist för ej bekantgjort pris.

Falebergs stuteri har till M. Bengtsson, Fräntorp, Ulricehamn, för 25,000 kr. försålt treåringen Justus.

T. Jonsson, Bragnum, Lekåsa, har för 20,000 kr. försålt treåringen Perto till Bjärke härads hingstförening, Koberg.

A. Johansson, Sölltorp, Vedum, har för 15,500 kr. försålt treåringen 48 Evond till Grästorpsortens hingstförening.

Kinneveds Skytteförening

har årsmöte torsdagen den 1 mars kl. 19,30 å Kafé Kinnehall, Kinnarp.

Styrelsen.

Med anledning av

Kinnarps Idrottsförenings 25-årsjubileum

inbjudes härmed alla nuvarande och förutvarande medlemmar med damer till en enkel fest i **ordenslokalen, Kinnarp,** söndagen den 25 febr. kl. 19,30 (precis).

Ny kommunalfullmäktig i Kinneved.

Vid inför länsstyrelsen företagen röstsammanräkning för utseende av efterträdare i Kinneveds sockens kommunalfullmäktige åt f. d. banvakten Natanael, Slutarp, som erhållit entledigande från uppdraget, har småbrukaren Axel Andersson, Ledsgården, Slutarp, befunnits vald för gruppen "Arbetarepartiet-Socialdemokraterna". Valet gäller för tiden intill den 1 januari 1947. 24/2-45.

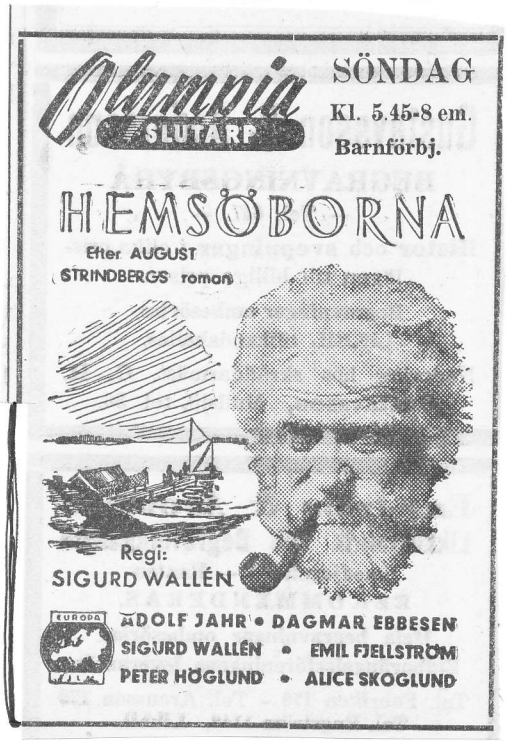

KINNARPS IDROTTSFÖRENING

höll i söndags prov för samtliga skidmärken, varvid bland annat följande resultat uppnåddes.

Ungdomsmärket. Brons: Sigvard Andersson, 13,44. R. Boman 13,47. S. Fredriksson, 14,00, Gunde Johansson, 14,17, Lars Johansson 14,27.

Silver: E. Kjellén 24,59, Å. Andersson 25,38, Å. Torstensson 26,32.

Guld: R. Grahn 52,33, Eldor Andersson 54,22, R. Göransson 54,47.

Stora märket, 3 mil, silver: G. Alvén 2,40,52.

Bästa tiden för dem, som avlade prov för riksskidmärket, hade Ejdor Andersson med 49,35. Äldste deltagaren var 48:årige Helge Grahn, som utan större ansträngning nådde tiden 55,07, och därigenom säkerligen gjorde den bästa prestationen. Undrar vilken 48:åring, som kan ta upp kampen med Grahn i skidspåret, så lätt och starkt som han åker. 24/2-45.

Kinnarps IF har 25-årsjubilerat.

27/2-45.

Kinnarps IF:s ordf. Göran Andersson.

Kinneveds B. F:avd.

håller ÅRSMÖTE hos Linnar Andersson, Naglarp, måndagen den 26 febr. kl. 19.

1366 *Styrelsen.*

Kinnarps IF högtidlighöll i söndags kväll sin 25-åriga tillvaro med en anslående jubileumsfest. NTO-lokalen var fullsatt då föreningens ordförande, Göran Andersson, hälsade välkommen. Dessförinnan hade de närvarande försatts i den rätta jubileumsstämningen genom några musikstycken, framförda av en välspelande trio.

Hr Andersson hyllade de personer, som svarat för det banbrytande arbetet inom föreningen. Han meddelade därvid, att föreningens förutvarande mångårige ordförande, John Karlstedt, blivit utsedd till hedersordförande, vilket bekräftades genom överlämnandet av ett för ändamålet färdigställt diplom. I detta sammanhang överlämnade hr Andersson föreningens diplom till följande medlemmar: Elof Nilsson, Sven Karlstedt, Gunnar Kjellén, Göran Karlstedt, Gustaf Augustsson, Ivar Gustafsson och Gunnar Wilgotson. Elof Nilsson dubbades samtidigt till hedersledamot.

Sekreteraren i Västergötlands Idrottsförbund, Carl M. Asplund, Falköping, hyllade därefter den jubilerande föreningen i ett anförande och överlämnade distriktsförbundets förtjänstdiplom till John Karlstedt och Göran Andersson.

Därpå framträdde Slutarps IF:s ordförande, Sten Ahlqvist, som i ett trevligt anförande överbringade grannföreningens gratulationer och överlämnade Slutarps IF:s miniatyrstandar.

Programmet fortsatte med att en manskvartett sjöng en av Rune Göransson författad klubbvisa, som mottogs med livligt bifall.

Så var det Göran Anderssons tur igen. Han föredrog en av honom författad historik över Kinnarps IF:s verksamhet under de gångna åren. Historiken, som gav åhöraren en mycket god inblick i vad som tilldragit sig inom föreningen, var kryddad med en hel del muntrande poänger, och det uppmärksamt lyssnande auditoriet hade hörbarligen roligt.

Efter detta var man redo att bänka sig omkring de festligt dukade kaffeborden, och tiden försvann fort — enligt referentens mening allt för fort — under det att stämningen förhöjdes dels genom musik, dels genom vacker sång av en damkvartett, dels genom gemensamt avsjungande av tvenne för kvällen författade bordsvisor.

Slutligen visades ett stort antal ljusbilder, framställda av fotografier, som tagits vid olika tillfällen under föreningens verksamhet. Det var åtskilliga händelser, som därvid passerade revy, och den oinvigde kunde lätt följa med genom Göran Anderssons trevliga kommentarer.

Man var redan ett stycke in på måndagen, då Sten Ahlqvist, Slutarp, tackade å de inbjudnas vägnar och höjde ett kraftigt besvarat leve för Kinnarps IF med tillönskan om ett fortsatt framgångsrikt arbete för bygdens idrott.

När Julius Karlsson var Kinnarps idrottsstjärna.

1/3-45.

Några glimtar ur Kinnarps IF:s 25-åriga tillvaro.

Vid Kinnarps IF:s 25-års jubileum i söndags gav ordf., Göran Andersson, i en historik några glimtar av föreningens 25-åriga historia.

Hr Andersson nämnde inledningsvis, att föreningen egentligen icke fyller 25 år i år, såsom i inbjudan gjorts gällande, eftersom föreningen lär ha bildats redan 1919. Saken är emellertid den, att de första tillgängliga protokollen härröra sig från 1920, närmare bestämt den 22 februari, då stadgar antogos och beslut fattades om vilka idrottsgrenar, man skulle ta upp på programmet. Vissheten om att föreningen bildats tidigare har stärkts av, att i kassaboken för 1920 införts en kassabehållning på något över 238 kr. Bildandet har med all säkerhet skett en sommarkväll 1919 sedan några pojkar varit vid Stommen i Vårkumla och sparkat boll och efteråt samlades till "konstituerande" möte vid Karlstedts. Föreningens förste ordförande var Gustav Karlstedt.

När Julius Karlsson var cykelstjärna.

Någon som helst idrottsverksamhet förekom icke före 1919 om man undantar en del cykeltävlingar, som höllos i samband med skyttefester några år omkring 1910—15. Julius Karlsson var den tidens "stjärna" i Kinnarp. Han segrade i alla cykeltävlingar, i vilka han deltog — i Kinnarp, Odensberg, Jäla, Brismene m. fl. platser — och hans sämsta placering var en tredje plats i Brismene sedan han fått punktering. Han åkte på en liten lätt amerikansk cykel, som han köpt av Sven Andersson i Klockaregården. Tävlingssträckorna höllo sig på den tiden mellan 7 och 10 km. och man ställde upp som man gick i kavaj och hela den vanliga klädutrustningen. Vid en tävling i Odensberg hade fem Falköpingscyklister beslutat sig för att "trycka Julle i skorna" — men därav vart intet. Julius Karlsson kunde t. o. m. kosta på sig att åka i mål med armarna i kors, vilket storligen imponerade på åskådarna.

Föreningens initiativtagare torde ha varit Einar Gustafsson — f. ö. den ende, som på den tiden hade fotbollsskor och spikskor.

Dragkamp på idrottsprogrammet.

Styrelsen fick vid sammanträde 1920, då Anders Karlstedt valts till ordförande, i uppdrag att ordna med fotbollsplan, och på föreningens program skulle, enligt protokollet, upptagas fotbollssparkning, hoppning, löpning, cykel, kulstötning, diskuskastning, spjutkastning, gymnastik och dragkamp. Föreningen hade åtskilliga intresserade medlemmar, som arbetade för fullt med den nya planen. Man sparkade boll till omkring kl. 11 på kvällarna och sedan röjde man träd och buskar, bröt sten och planerade till fram emot kl. 12—1 på natten. Resultatet av allt detta arbete blev den idrottsplats, som numera äges av Slutarps idrottsplatsförening..

Kinnarps IF ägnade sig på den tiden mest åt fotbollen, och flera matcher spelades mot "nabo"-lag. Övriga idrottsgrenar bestodos ett mera sporadiskt intresse, och när man någon gång t. ex. anordnade löp-

Julius Karlsson.

ningar, ägde dessa rum på landsvägen med start och mål på vägen utanför Kinnarps station med vändpunkt vid Mossagården. Någon som helst träning förekom inte, och man ställde upp som man gick och stod.

Intresset tycktes ha svalnat en tid, och 1925 fick Slutarp övertaga den utmärkta plan, man med så mycket svett och möda åstadkommit. Intresset kom emellertid åter redan påföljande år, och man började på en ny plan, vilken låg på en ängsmark utmed vägen Kinnarp station — Krokstorp och ägdes av Karl Karlstedt. Denna nya idrottsplats blev emellertid aldrig till belåtenhet, och sedan man 1932 lämnat den, ambulerade man under tre år framåt mellan olika planer — vartill förhyrdes lämpliga åkrar. Så småningom inköpte man å Hassla Västergården ett jordområde, som sedan blev föreningens hemvist några år framåt.

1934 var ett klang- och jubelår.

Cykelsporten började vinna terräng igen, och man kan nog säga, att den satt i högsätet 1933. Detta år började man emellertid på allvar ägna sig åt fri-idrotten, och den 17 sept. utkämpades i Grolanda den första klubbmatchen i fri idrott på Falbygden. Kinnarp segrade med 78—77. Det var vid detta tillfälle K. G. Johansson första gången visade lejonklon och kastade diskus 34,86 m. Det kan ju i detta sammanhang vara värt att nämna, att det var vid detta tillfälle som tanken på ett Falbygdens Idrottsförbund första gången väcktes och diskuterades.

1934 blev Kinnarps dittills framgångsrikaste år, icke minst ifråga om fotbollen. Kinnarp vann då Skara—Älvsborgs pokalserie så överlägset, att samtliga övriga lag kommo på minusmålkvot med undantag för Åsarp, som hade 16—16. För fri-idrotten blev Falbygdsmästerskapen säsongens höjdpunkt med dubbelsegrar i stavhopp och löpning 400 m. Kinnarp segrade om mässterskapspokalen med 48 poäng före Broddetorp och Grolanda, som hade 44, och Stenstorp, Gökhem och Slutarp.

Hr Andersson gav i fortsättningen en rad glimtar från föreningens tävlingsverksamhet och de framgånger, Kinnarpspojkarna vunnit på olika håll. Friidrotten blomstrade och en rad vackra framgånger noterades — men sämre gick det med fotbollen. 1942 skedde en uppdelning av idrotten inom socknen: Slutarp övertog fotbollen och Kinnarp friidrotten, orientering, skidsport och gång. Och i fortsättningen av historiken blev det en ytterligare redogörelse, för de resultat som nåtts och de segrar som vunnits.

*

I samband med historiken kan det vara av intresse att se, vilka bästa resultaten klubbmedlemmarna nått:

100 m.: H. Arvidsson 11,5, B. Torstensson 11,5, A. Frisk 11,8.

200 m.: B. Torstensson 24,1, A. Olsson 25,1.

400 m.: B. Torstensson 52,1, G. Alexandersson 54,8, H. Arvidsson 55,2.

800 m.: G. Alexandersson 2,00,6, B. Torstensson 2,06,2.

1000 m.: G. Alexandersson 2,45, G. Frisk 2,46,2.

1500 m.: G. Alexandersson 4,06,4 min., G. Frisk 4,15.

3000 m.: G. Frisk 9,11, G. Alexandersson 9,14,8.

5000 m.: G. Frisk 16,27,6.

10000 m.: G. Frisk 34,03.

Längd: Elof Nilsson 6,64 m., B. Torstensson 6,37.

Höjd: Elof Nilsson 1,72, I. Halleskog 1,71, L. Borglin 1,70.

Stav: G. Wegotson 3,36 m., Elof Nilsson 3,25.

Tresteg: Elof Nilsson 13,35, G. Alexandersson 11,80.

Kula: H. Arvidsson 13,67 m., G. Arvidsson 13,14.

Diskus: I. Halleskog 40,70 m., Elof Nilsson 40,68, G. Arvidsson 39,23.

Spjut: Elof Nilsson 53,39 m., A. Frisk 51,00.

Slägga: Nils Svensson 43,54 m.

Vikt: Nils Svensson, 13,03 m.

Mästerskapstecknens fördelning: Kinnarps IF 41, Stenstorp IF 20, Broddetorps G o. IF 15.

Individuell fördelning: Elof Nilsson, Kinnarp, 13, Allan Svensson, Stenstorp, 12, Evert Classon, Stenstorp, 8, Gunnar Wilgotsson, Kinnarp, 8.

Lagsegrare i FM fri idrott.

1934:	Kinnarps	IF	48	poäng.
1935:	Stenstorps	„	65	„
1936:	Kinnarps	„	75	„
1937:	„	„	48	„
1938:	„	„	57	„
1939:	„	„	71	„
1940:	Floby	„	94	„
1941:	Kinnarps	„	69	„
1942:	„	„	99	„
1943:	„	„	97	„
1944:	„	„	78	„

Sammanlagd poängsumma:

Kinnarps IF 749 poäng, Stenstorps IF 284 poäng, Broddetorps G o. IF 268½ poäng.

Lagsegrare, (standaret):

1941:	Kinnarps	IF	27	poäng.
1942:	„	„	36	„
1943:	„	„	37	„
1944:	I. K. Vilske		31	„
1944	hade Kinnarp	IF	30	„

BYGDEGÅRDEN, SLUTARP lörd. d. 3 mars kl. 8 em.
NATTINÉ **ROXYBIOGRAFEN** lördagen den 3 mars kl. 23
gästas av filmkomikern **JOHN BOTVID** i REVYN
"FEM ROLLER SÖKER EN REVY" med MAY LÖÖW,
HENRY LINDBLOM, BUDDY LANGTON m. fl.
KÖP BILJ. I TID! *ÅRETS SKRATTFEST.*

En kraftig vallack,
5 år, till salu. Halsäng, Kinnarp.
1115 *S. Johansson.*

SYAUKTION
hålles i lokal *Vinterny*, **KINNARP**, lörd. den 3 mars kl. 8 em. Föredrag av folkskollärare A. Nilsson, Vårkumla. Musik, sång, sketcher, kaffeservering. Gåvor mottagas tacksamt.
Inträde 1:— kr. för äldre, 50 öre för barn.
1540 **N. T. O.**

Kinneveds Skytteförening 3/3-45.

hade årsmöte i torsdags. Styrelse- och revisionsberättelser upplästes och godkändes och ansvarsfrihet beviljades. Föreningens räkenskaper ha balanserat på kr. 3.451:32 med en behållning på 659:50. Av årsredogörelsen framgick bl. a., att medlemsantalet under året varit 75, vilket innebär en minskning med 10. Föreningen har 68 anslagsberättigade medlemmar. Antalet protokollförda lossade skott uppgick till 6.794. I Stockholms-Tidningens riksskyttetävling var föreningen representerad med flera grupper, varav en med 417 poäng fick en hedersam placering.

Vid årsmötet beslöts bl. a., att icke utdela fria träningsskott men bestämdes att de skyttar, som deltaga i Falbygdens fältskyttekrets' båda tävlingar, samt de 3:de klass skyttar, som tävla i standarskjutningen, skola erhålla fria skott. Bestämdes att två fältskjutningar skola hållas och styrelsen fick i uppdrag att ordna dessa och bestämma tid. Årsavgiften fastställdes till 2 kr. och för rekrytklassen till 1 kr. Till ombud vid Falbygdens fältskyttekrets' årsmöte utsågs hrr A. Boman och J. Karlstedt och vid förbundsmötet i Skara hr A. Boman.

Till ordförande omvaldes hr J. Karlstedt. De i tur avgående styrelseledamöterna L. Hermansson och A. Boman omvaldes. Kvarstående äro R. Fredriksson och Georg Johansson. Ers. blevo Gustav Johansson och Erik Gustavsson. Till revisorer utsågos G. Karlgren och Arvid Andersson med E. Arvidsson och G. Vilgotsson som ers.

Vid konstituerande sammanträde utsågs till v. ordf. G. Johansson, sekr. A. Boman, v. sekr. R. Fredriksson och kassör L. Hermansson.

John Botvid till Falköping och Slutarp. 1/3-45.

En av svensk films populäraste glädjespridare, John Botvid, kommer med sin revy 'Fem roller söker en revy' till Falköping och Slutarp på lördag. Han visar i denna en provkarta på sina allra roligaste sketcher.

I sällskapet befinner sig också radiofavoriten Henry Lindblom, känd från den amerikanska visboken. Vidare presenteras den pigga och välsjungande primadonnan May Lööw samt gitarristen och sångaren Buddy Langton och ackompanjatören Carl Renholm.

Föreställningar ges i Bygdegården, Slutarp, kl. 20 och på Roxy i Falköping kl. 23.

Kinneveds BF-avd. 1/3-45.

höll i måndags årsmöte hos Linnar Andersson, Naglarp. Revisionsberättelsen föredrogs och godkändes och ansvarsfrihet beviljades styrelsen.

Till styrelse valdes O. Kjellander, Mossag., ordf., H. Vikström, Hallag., v. ordf., Elias Johansson, Fröje, sekr., V. Olsson, Alarp, v. sekr., och Ragnar Gustafsson, Siggag., kassör.

Revisorer blevo D. Abrahamsson, Krokstorp, och Sanfrid Nilsson, Kotarp. Till roteombud valdes O. Kjellander, Mossag., H. Vikström, Hallag., H. Trygg, Lilleg., Ragnar Gustafsson, Siggag., Hilmer Andersson, Österg., Arvid Andersson, Halsarp, Linnar Andersson, Naglarp, V. Olsson, Alarp, Elias Johansson, Fröje, och Birger Andersson, Höga Gärdet. Till ombud vid distriktsstämmor valdes O. Kjellander, H. Vikström och D. Abrahamsson.

Årsavgiften betalades av samtliga medlemmar vid mötet med 5 kr. Lägsta avgiften är eljest beslutad till 4 kr. Mötet var talrikt besökt.

1945-03-01

Slutarps missionsförsamling

höll årsmöte i lördags. Kassan har omslutit 1.507 kr. med en behållning av 436 kr. Till församlingsföreståndare omvaldes pastor Arvid Anderson med snickare Herbert Johansson som vice förest. De avgående styrelsemedlemmarna, söndagsskolföreståndaren, lärarna samt juniorledarna omvaldes. Ombud till SAM:s och VMF:s konferenser valdes. I anslag beviljades till SAM och VMF 75 kr. vardera. Riktlinjer för det kommande årets verksamhet uppdrogos. Senare på kvällen var samkväm anordnat, till vilket intresserade för verksamheten inbjudits. Korta anföranden höllos av stationsföreståndare D. Almquist, Hovslätt, Stenström samt Arv. Anderson.

I afton
Bygdegården, Slutarp kl. 8 em.
Boxybiografen *NATTINÉ kl. 23.*
JOHN BOTVID
i REVYN
"FEM ROLLER SÖKER EN REVY"
May Lööw, Henry Lindblom,
Buddy Langton m. fl.

En vallack
till salu. *Tage Larsson,* Hudene, Lilleg., *Slutarp.* 1694

Kinneveds Skytteförening
anordnar
FÄLTSKJUTNING
vid *Axtorp* söndagen den 11 mars kl. 13.
Allmänheten varnas att beträda terrängen sydost Axtorp under den tid skjutningen pågår.
1804 *Styrelsen.*

SLUTARP
Höns, kalkoner samt vilt
uppköpes till högsta dagspris.
SANDÉNS
Tel. Kinnarp 113

Frökinds Kristidsförbunds räkenskaper 3/3-45.

för år 1944 redovisar på inkomstsidan behållning från 1943 1,370:27 kr., bidrag från Kinneved 2,205:80 kr., från Vårkumla 395:93 kr., från Börstig 786:29 kr. och från Brismene 519:68 kr. I statsbidrag har erhållits 1,419:55 kr. och räntorna ha uppgått till 42:96 kr. På utgiftssidan återfinnes löner och arvoden 4,220:40 kr., dagtraktamente och reseersättningar 284:80 kr., hyror 150:— kr., skrivmateriell 64:08 kr., annonser 83:20 kr., utgifter för direktionen 120:98 kr. samt en behållning till 1945 pr 1,817:02 kr.

En 15—16 års
YNGLING
får anställning å jordbruk. Hänv. till *H. Moberg, Kinnarp.* 1643

Konsulent A. Hülphers
håller FÖREDRAG med ljusbilder i Rossbackens skola, Kinnarp, onsdagen den 7 mars kl. 19.30.
Fritt inträde. 1752

Olympia SLUTARP

SÖNDAG
Kl. 5.45-8 em.
Barnförbj.

STIG JÄRREL—MAI ZETTERLING
GÖSTA CEDERLUND

HETS

Med "Hets" har SF byggt en ny milstolpe i svensk film. Den är så spännande, ibland gastkramande, att det vore skada att avslöja mera.
N. D. A.

Två svenska storfilmer som man icke bör gå förbi.

AFTONUNDERHÅLLNING

anordnas av KINNARPS SAMHÄLLSFÖRENING i

FÖRENINGSLOKALEN, SLUTARP

LÖRDAGEN DEN 10 MARS KL. 20

Föredrag av överlärare *Hilding Svensson.* Roliga historier berättas av *"MOR STINA".* Sång av *Damkvartett.* Musik av *K-trion.* Intressant *filmförevisning.* Sketcher. Kaffeservering. Paketauktion.

PAKET MOTTAGAS TACKSAMT.

Entré 1:— kr., barn 50 öre.

Styrelsen

NTO-lokalen i Kinnarp eldhärjad.

Tidigt i söndags morse väcktes Kinnarpsborna av att eld utbrutit i NTO:s lokal. Ganska mycket folk kom snart tillstädes, varvid det visade sig, att elden icke fått så stor spridning utan man kunde med en kustosspruta samt langning av vatten från en närliggande brunn hindra eldens vidare spridning. Sedan golvet uppbrutits på en mindre bit, hindrades eldens vidare framfart. Falköpings brandkår, som rekvirerats, kom efter en ringa tid till brandplatsen med v. brandchef Nyberg i spetsen, men då denna anlände var den värsta faran över, varför Falköpingskåren endast behövde hjälpa till med röjningsarbete och eftersyn.

Orsaken till eldens uppkomst var överhettning från en större kamin, som uppvärmde lokalen. 6/3-45.

R. S. B. ungdjur och kalvar,

r.-fria, till salu.
890 *Tel. 40, Kinnarp.*

En jordbruksvan dräng

erhåller plats. *Prästg., Kinnarp* tel. 21 Kinnarp.
1892 S. Gustafsson.

Tofsvipan 15/3-45.

har för första gången i år varit synlig i Kinneved.

Ett 2-årigt STO

till salu hos
Johan Svensson, Granö, Kinnarp.

Avstyckningsplaner.

8/3-45.

Hr Nils Johansson, Hassla Västergården, *Kinnarp,* hemställer hos länsstyrelsen i Mariestad om fastställelse av en av distriktslantmätaren K. Axén upprättad avstyckningsplan på del av sökandens fastighet.

I den till planen hörande beskrivningen framhåller distriktslantmätaren, att avstyckningsplanen är belägen inom det område omkring Kinnarps järnvägsstation, varå länsstyrelsen den 30 juni 1939 fastställt utomplansbestämmelser. Planområdet angränsar allmänna vägarna mot Ulricehamn och Brismene. Fastställda förslag till omläggning av dessa vägar ha inarbetats i planen, vilken helt utformats med hänsyn till de nya vägsträckningarna. En inom planen belägen, redan avstyckad lägenhet, 2[29], är avsedd att bebyggas med skolhus. I övrigt äro tomtplatserna avsedda att bebyggas för bostads- och småindustriändamål. Området avvattnas åt nordväst. Ledningar för avlopp kunna lätt anordnas. Genom området går elektrisk högspänningsledning omkring vilken avsatts 20 m. brett skyddsområde.

Olympia SLUTARP

SÖNDAG
Kl. 5.45-8 em.
Barntillåten.

BENKT-ÅKE BENKTSSON,
HARRY PERSSON,
ARNE NYBERG

Skåningar

"Jag skrattade så att tårarna rann".
H. D.

Sällan har det varit en så gediget trevlig stämning i salongen.

SKYTTE

15/3-45.

Kinneveds Skytteförening

anordnade i söndags sin vårfältskjutning i Axtorp med god anslutning av föreningens medlemmar. Målen voro: ¼ fig., ⅓ fig., 1/6 fig. och mynningsflamma. Vandringsprisen erövrades av John Karlstedt för III och IV klass med 21 tr. I klass I och II segrade Rune Fredriksson med 20 tr. Ur prislistan nämnes vidare:

III och IV klass: Sven Johansson 20 tr., Nils Knutsson 20, Helmer Trygg 20, B. Johansson, Vartofta 19, A. Bohman 17.

II klass: Olof Andersson 19 tr., G. Silvander 19, W. Gustavsson 18, A. Alvén 17, Georg Johansson 15.

I klass: B. Andersson 12 tr., E. Svensson 10, E. Andersson 6, Uno Frisk 6.

Extratävlan, 6 skott mot ⅓ fig. III och IV klass: N. Knutsson 6/23, B. Johansson 6/21. I och II klass: O. Andersson 6/17, G. Johansson 5/15, K. Öman 5/15.

Kinnarps samhällsförening 15/3-45.

höll i lördags en aftonunderhållning i föreningslokalen, Slutarp, dit den förlagts, emedan lokal Vinterny i Kinnarp eldhärjats. Detta var väl kanske också orsaken till att publiken inte var fullt så talrik, som vanligt.

Överlärare Hilding Svensson höll ett föredrag om den norske polarforskaren Fridtjof Nansen, och efter detta berättade "Mor Stina" från Ulricehamn historier på sitt hemländska tungomål. Därefter följde musik av en trio, sång av en dito och damkvartett, kaffeservering, paketauktion, en film samt en sketch.

En häst

i andra året, till salu.
Ernst Andersson.
1804 Axtorp, Kinnarp. Tel. 4 a.

Olympia SLUTARP

SÖNDAG
Kl. 5.45-8 em.
Barnförbj.

JOHN HALL - VICTOR MC LAGLEN
FRACES FARMER

Söder om Pago Pago

En äventyrsfilm i solmättad Söderhavsmiljö.

AFTONUNDERHÅLLNING

anordnas i *Byggnadsföreningens lokal, Slutarp,* lörd. d. 24 mars kl. 19,30.

PROGRAM:

Filmförevisning. (Skyttefilmen.)
Kabaré av *Jäla J. U. F.-amatörer.* (Nytt program.)
Sång och musik. Kaffeservering.
Paketauktion. Paket emottagas tacksamt.

Entré: 1 kr., barn 50 öre. Årskort för 1945 berättigar till den lägre avgiften.

2324 *Kinneveds Skytteförening.*

10/3 -45. **Wilske-Frökinds Skyttekrets'** fälstkjutning äger rum den 18 ds med Vartofta Skyttegille som arrangör.

Det är en gammal skyttesammanslutning det här är fråga om, varför vi ansett det vara på sin plats att lämna en liten återblick på dess verksamhet, helst som det nog är åtskilliga skyttar, som inte känna något närmare till om kretsen ifråga.

Denna bildades år 1923 och följande föreningar äro medlemmar, nämligen Brismene, Grolanda, Jäla, Kinnevad och Vartofta. Ursprungligen stod endast banskjutning på programmet, men år 1925 kom kretsen — på Kinnevedsföreningens förslag — att omfatta även fältskjutning. En sådan äger årligen rum och gäller därvid tävling såväl individuellt som gruppskjutning. Kinneveds skytteförening uppsatte först ett vandringspris, som tävlades om för femmannagrupper, en från varje förening. Tre inteckningar fordrades, oavsett ordningsföljd, för att priset skulle bliva ständig egendom. Grolanda visade sig som kraftigaste förening och erövrade 1933 pokalen för alltid. 1934 fanns ett nytt pris att tävla om, detta skänkt av Skaraborgs Skytteförbund. Även detta pris tog Grolanda, år 1937. Året därpå skänkte Norma en skål och ej heller denna gång var Grolanda något att göra åt utan skålen hamnade hos dem 1943. 1944 skänkte Norma ett nytt pris, som nu är i tävling. Grolanda har första inteckningen....

Det kan nämnas, att ännu finnes aktiva skyttar kvar utav dem, som voro med och bildade kretsen, bl. a. den för skyttar inte obekante V. Johansson, Kinneved,, som även var kretsens upphovsman. Det skulle inte förvåna, om man får se honom i årets femmannagrupp. Även flera andra kända skyttenamn från kretsens början ha än i dag fin klang: G. Johansson, S. Johansson och A. Bohman, samtliga Kinneved. Grolanda har ju sitt stora namn i P. Johansson, som även han var med från början och ännu är aktiv och gör allt för såväl sin förenings som kretsens framgång. I de andra föreningarna återfinnas idel nya namn och krafter, vilka säkerligen komma att föra sina resp. föreningars färger med den äran. Det kan nämnas, att Jäla fick vidkännas en svår förlust genom att den goda brödratrion Karlsson lämnade föreningen och gick över till Öra skytteförening.

Den 18 mars firar kretsen ett litet jubileum, eftersom den 20:e fältskjutningen då äger rum. Samma dag hålles årsmöte.

Vilske-Frökinds Skyttekrets' fältskjutning

i Vartofta i söndags hade samlat ett 70-tal deltagare. Banan var medelsvår och vädret det bästa. I grupptävlingen var det återigen Grolanda, som tog inteckning i Normaskålen med 97 p. Vartofta hade 80 p. och Kinneved 79. Målen voro följande: ¼ i profil (svåraste målet), ¼ 175 m., ⅓ å 280 m. och 1/6 å 165 m. Tid för samtliga mål 50 sek. Resultat:

Kl. IV: H. Alfredsson, Grolanda, 21 tr., Paul Johansson, Grolanda 21, B. Johansson, Vartofta 20, B. Andersson, Odensberg 20, G. Oskarsson, Vartofta 19.

Kl. III: Gust. Johansson, Kinneved 21 tr., L. Torstensson, Vartofta 19, B. Gustavsson, Grolanda 19, S. Gustavsson, Grolanda 18, H. Trygg, Kinneved 16, H. Olsson, Brismene 16.

Kl. II: O. Andersson, Kinneved 19, A. Gustavsson, Brismene 19, A. Alvén, Kinneved 17, T. Andersson, Grolanda 17, R. Fredriksson, Kinneved 17, K. Karlsson, Vartofta 16, G. Johansson, 16, I. Gustavsson, Brismene 16.

Kl. I: I. Alexandersson, Grolanda 12, Y. Nilsson, Grolanda 11, K. Andersson, Kinneved 8, T. Billman, Vartofta 7, G. Andersson, Vartofta 6.

Insatstävlingen, III och IV kl.: H. Alfredsson, Grolanda 6/22, Gust. Johansson, Kinneved 6/21, B. Andersson, Odensberg 6/21, P. Johansson, Grolanda 6/20.

Kl. I och II: A. Gustavsson, Brismene 6/12, M. Neuman, Vartofta, 5/14, R. Fredriksson, Kinneved 5/14, O. Andersson, Kinneved 5/13. I. Salomonsson, Brismene 5/13.

Vartofta Skyttegille hade lagt in tävling om föreningens egna vandringspris, ett i kl. IV, ett i kl. III och ett i I och II kl. B. Johansson fick inteckning i det förstnämnda, L. Torstensson i kl. III och Karl Karlsson i kl. II. 20/3-45.

Dans

i Föreningslokalen, Slutarp

PÅSKAFTON, kl. 20.00

Kommitterade 2461

27/3 -45. **Kinneveds skytteförening** hade i lördags anordnat aftonunderhållning i Slutarps lokal. Som första programpunkt visades den s. k. skyttefilmen från Falköping, vilken livligt uppskattades av publiken. Efter kafferast, under vilken dragspelsmusik utfördes av bröderna Lindberg, vidtog paketauktion av dels skänkta och inköpta paket. Därefter utförde Jäla amatörer en kabaret. Lokalen var till sista plats besatt, varför föreningen torde få en god tillökning till sin kassa.

Auktion.

Genom offentlig auktion, som förrättas i

Postelund, Kinnarp,

torsdagen den 5 april 1945 klockan 15 försäljes för tre personers räkning, diverse möbler såsom soffor, bord, stolar, komoder m. m. samt glas och porslin, 2 st. kokspislar ett amerik. väggur m. m.

Av mig för vederhäftighet kände personer erhålla tre månaders kredit, andra betala kontant eller ställa godkänd borgen.

Hassla, Kinnarp, den 26 mars 1945.

2484 *Erik Gustafsson.*

STORA FESTLIGHETER I SLUTARP

pingstafton och annandag pingst.

MUSIK av *VIVO dansorkester.*

Lördagen den 2 och söndagen den 3 juni

MUSIK av *ANDERS HERIBERTZ orkester.*

2570 SLUTARPS IF.

Rusthåll och Lottagrupp bildade i Slutarp. 29/3-45.

Intresserade för bildande av Rusthåll och Lottagrupp voro i fredags samlade i Slutarps föreningshus, där hemvärnsofficeren, kapten E. Ottander, Skövde i ett orienterande anförande påvisade hemvärnets betydelse vid en kommande fredsberedskap.

Den nuvarande krigsutvecklingen pekar hän mot två starka intressegrupper i Europa, dels den anglosaxiska med anslutning av Frankrike, Belgien, Holland, Danmark, Norge m. fl. stater i Mellan- och Sydeuropa och dels den ryska. Till följd av händelsernas utveckling kommer Sverige med stor sannolikhet att ligga på gränsen mellan dessa mäktiga intresseblock. Att detta kommer att medföra stora påfrestningar för vårt land, ligger i öppen dag. I detta läge blir Hemvärnet vår första och omedelbara beredskap, färdig att ingripa vid varje hotande situation. Av vikt är därför att Hemvärnet på allt sätt stödjes, inte bara ekonomiskt utan främst moraliskt. Här har Rusthållen sin främsta betydelse, men även för att förankra försvarsviljan ute i byggderna har Rusthållen sin uppgift.

Tal. påvisade även kvinnornas betydelse i det frivilliga försvarsarbetet och nämnde de insatser Lottaorganisationerna utföra för bygdens försvar.

Efter anförandet föreslog riksdagsman G. Hallagård bildandet av ett Rusthåll, omfattande Kinneved, Luttra och Vårkumla, vilket de närvarande också beslöto. Till rusthållsnämnd valdes lantbr. W. Johansson, Slutarp, sammankallande, handl. G. Sandin, Kinnarp, riksdagsman G. Larsson, Luttra, och lantbr. G. Wårdén, Vårkumla.

De närvarande damerna beslöto tillsätta en kommitté för att utföra förberedande arbete för bildande av en Lottagrupp. Til kommittéråd valdes: fru Britta Engdal, Kinnarp, sammankallande, fru Anna Sandin, Kinnarp, fru Sigrid Lundkvist, Slutarp, fröken Inger Gustavsson, Slutarp, och fröken Lilly Axelsson, Slutarp.

Slutligen tackade hvgrpch. lantbr. W. Johansson, Slutarp, de närvarande för att de kommit tillstädes och för det intresse, de visat.

— Vidare har länsstyrelsen bifallit en av hrr H. Vrang, E. Sandén, O. Johansson och F. Johansson gjord ansökning om tillstånd att utan hinder av rådande avstyckningsförbud från Slutarp Ledsgården 2⁸ och Slutarp Backgården 5⁸ i Kinneveds socken avstycka två områden om sammanlagt 0.1500 hektar. Såsom villkor gäller dock att områdena sammanläggas med varandra.
27/3 - 1945

VÅRKABARÉ April, April

uppföres av **KINNARPS IF:s Amatörer i lokal Vinterny** lördagen den 7 och söndagen den 8 april kl. 20,15

Sång — Sketcher — Kupletter, lokala inslag.

Inträde: Äldre 1: 50, barn 1: — kr. Fr. o. m. fredag förköp av biljetter i Wilgotsons och Arvidssons affärer med 25 öres tillägg.

Kinnarps IF.

En kviga,

kalvst. aug. till salu, Hassla, Kinnarp.

2115 **H. Våring.**

Auktion

hålles å **Siggagården, Slutarp** torsdagen den 22 mars kl. 15 varvid **17 st. ungsuggor,** en del med snar grisningstid försäljes. Vanliga auktionsvillkor.

2119 **Auktionsförrättaren.**

Kinneveds SLU-avd.

hade i onsdags anordnat mjölkningstävlan i Fröjeredsled, Vårkumla. Prisdomare voro E. Svedberg, L. Kyström och G. Oskarsson. De bästa resultaten blevo: 1) K.-G. Gustavsson, 81 p., 2) R. Göransson, 80,9 p., 3) B. Kjellander, 78,3 p., 4) S. Andersson, 75,8 p. 20/3-45.

Olympia SLUTARP

SÖNDAG
Kl. 5.45-8 em.
Barntillåten.

SICKAN CARLSSON,
KARL-ARNE HOLMSTEN,
MAX HANSEN

En flicka för mej

En given fullträff, man har så roligt man kan önska sig.

Kinneveds erk. sjukkassa

avhåller **årsmöte** onsdagen den 4 april kl. 20 i Rossbackens skola.

Dagordning enl. stadgarna § 57 jämte stadgeändringar.

Alla medlemmar torde infinna sig.

2433 STYRELSEN.

Slutarps El. Distr.-förening

avhåller ordinarie föreningssammanträde lördagen den 21 april kl. 4 e. m. Lokal Slutarps skola.

Ärenden enl. § 21 i stadgarna.

Slutarp den 5 april 1945.

2816 STYRELSEN.

5/4-45.

Kinneved—Vårkumla R. L. F.-avd.

har haft årsmöte varvid föregående års räkenskaper godkändes och styrelsen beviljades ansvarsfrihet. De styrelseledamöter, som stodo i tur att avgå, omvaldes. Styrelsen består sålunda av V. Johansson, Siggag., ordf., E. Johansson, Fröje, v. ordf., H. Wikström, Hallag., sekr., och A. Andersson, Holsarp, kassör, samt H. Trygg, G. Karlstedt, H. Andersson och E. Bohman med A. Bohman, H. Johansson, B. Vårdén, B. Andersson, G. Andersson och L. Andersson som ers. Revisorer blevo I. Gustavsson och G. Eriksson med O. Kjellander och R. Gustavsson som ers. Till ombud vid ortsförbundsstämman utsågs ordf. och sekr. samt I. Gustavsson, A. Bohman och B. Vårdén. Ers. för ordf. blev G. Andersson, för sekr. O. Kjellander samt för övriga ombud F. Adamsson och D. Abramsson. Ombud till länsförbundsstämmorna blevo L. Andersson och O. Kjellander med G. Karlgren, L. Hermansson och H. Andersson som ers.

Mötet avslutades med. filmförevisning (Bönderna vakna) samt ett anförande av ombudsman Svensson som talade om Västgöta äggs organisation. Därefter förekom diskussion om bildande av en äggkrets inom Kinneved.

VID EN TRÄNINGSTÄVLING I TERRÄNGLÖPNING I KINNARP

annandag påsk nåddes följande resultat:

Kl. I (2,100 m.): M. Dahlstrand 7,25,2; G. Frisk 7,41,8; K.-E. Augustsson 8,03,2.

Kl. II, 15—18 år (1,500 m.): Å. Torstensson 6,11,0; E. Kjellén 6,13,8.

Kl. III, under 15 år (900 m.): Sigv. Andersson 3,55,2. 5/4-45.

En reaktionsfri tjur

2 år, helt röd till salu i *Nolg., Slutarp.* Tel. 52 Kinnarp. 2394

Fastställd avstyckningsplan i Kinneved.

7/4-45.

På framställning av hr F. Andersson och Ellen Andersson i Ödegården, Slutarp, har länsstyrelsen fastställt ett av distriktslantmätaren Kurt Axén år 1944 upprättat förslag till ändring i avstyckningsplan för del av fastigheten Slutarp Ödegården 1^{19} och avstyckningsplan för Slutarp Ödegården 1^{32}, 1^{35} och 1^{39}, allt i Kinneveds socken. Avstyckningsplanen för Slutarp Ödegården 1^{19} avsåg uppdelning av ett område i bostadslägenheter. Sedermera har inom området uppförts en större byggnad, inrymmande möbelindustri. Härigenom har uppkommit förändrade villkor för byggande inom området och nu förevarande planförslag innebär en jämkning av planen för vinnande av överensstämmelse med förefintliga förhållanden.

7/4-45. **Kinneveds erk. sjukkassa**

höll sitt årsmöte onsdagen den 4 d:s. Av styrelsens berättelse för 1944 års verksamhet framgick, att medlemsantalet vid årets slut var 188 och har under året ökat med 48. Antalet försäkrade barn var dessutom 78. I sjukhjälp har under året utbetalats 289 kr. samt för sjukhusvård 448 kr. I läkarevårdsersättning har betalats kr. 647:93 och kostnaderna för intagning å sjukvårdsanstalt utgjorde kr. 76:90. För centralsjukkassan har sjukpenning och sjukhusvårdsersättning utbetalats med 465 kr. samt i moderskapshjälp 1,040 kr.

Tillgångar och skulder balanserade å kr. 1,575:84 med ett saldo å kr. 1,371:94. Förvaltningsstaten för år 1945 balanserar å 785 kr.

En del stadgeändringar beslutades, bl. a. framflyttades högsta inträdesåldern till 50 år mot tidigare 40 år.

Efter företagna val konstituerade sig kassans styrelse sålunda: ordf. Rob. Bärnskog, sekr. kyrkoherde Kurt Larsson, kassör L. Karlén, v. ordf. S. Ahlqvist samt v. sekr. A. Bohman. Suppleanter blevo Gösta Johansson, Tage Andersson, J. Fredegård, H. Engdahl samt B. Juliusson. Expeditör är F. Svedberg. Revisorer blevo G. Vilgotsson och O. Nilsson med G. Gustafsson och Valborg Claesson som suppl. Till att representera kassan vid Västgöta-Dals erk. Centralsjukkassas årsmöte valdes R. Bärnskog med F. Svedberg som suppleant samt att deltaga i en konferens med läkare i Skara F. Svedberg.

1945 14/4

Betesdjur,

såväl hästar som nötkreatur, emottagas instundande betessäsong på *Mönarps gård, Slutarp.* Tel. Kinnarp 54. 3002

Olympia SLUTARP

SÖNDAG Kl. 5.45-8 em. Barntillåten.

DEN STORA FÄRGFILMEN med HANS ALBERTS

Münchhausen

KINNARPS IF 7/4-45.

anordnar i morgon en träningstävling i terränglöpning med samling vid Bromans. Klasser och banlängder: I tränade löpare, 2,100 eller 3,600 m.; II nybörjare, 2,100 m.; III 15—18 år, 1,500 m.; IV under 15 år, 900 m.

10/4-45.

SÖNDAGENS FOTBOLL.

Östra Skaraborgskretsen:

Åsarp—Slutarp 1—2, Våmb—Borgunda 4—3, Mullsjö—Stenstorp 1—5.

Norra älvsborgskretsen:

Fåglavik—Edsvära 4—1.

Slutarps El. Distr.-förening

avhåller ordinarie föreningssammanträde lördagen den 21 april kl. 4 e. m. Lokal Slutarps skola.

Ärenden enl. § 21 i stadgarna.

Slutarp den 5 april 1945.

2816 STYRELSEN.

12/4-45. **Vid Kinnarps IF:s terränglöpning**

i söndags blevo resultaten följande: Klass I (3,900 m.): G. Frisk 14,53,4. Kl. II (2,100 m.): K.-E. Augustsson 7,40; G. Alvén 7,40,2; Eldor Andersson 7,43. Kl. III (under 18 år, 1,500 m.): Stig Karlsson 5,39; Å. Torstensson 5,40; E. Kjellén 5,49.

Frökinds härads polisdistrikts räkenskaper för år 1944 12/4-45.

balansera på 4,434:50 kr. med en brist av 54:35 kr. Inkomsterna ha utgjorts av en behållning av 133:48 kr., bidrag från Börstig 524:19 kr., Brismene 346:45 kr., Vårkumla 263:96 kr. och Kinneved 1,470:53 kr. Statsbidrag har erhållits med 1,434:66 kr., pensionsavgifter 203:68 kr., ränteinkomster 3:20 kr. På utgiftssidan finnes lön till polisman 3,630:— kr., beklädnadsbidrag 150:— kr., hyra för tjänsterum 150:— kr., semesterersättning 193:78 kr., telefonavg. 106:13 kr., material och porto 111:10 kr., försäkringsavgifter 12:69 kr. och arvode till styrelse och revisorer 80:80 kr.

Olympia SLUTARP

SÖNDAG Kl. 5.45-8 em. Barnförbj.

Sickan Carlsson - Max Hansen

i den stora skrattskrällen

Gröna hissen

Svenskt lustspel i bästa stil

REVY i SLUTARP

"Världen är full av filurer"

uppföres av

Sandhemsamatörerna i Föreningslokalen

lördagen den 21 april kl. 20,15.

Sång — Musik — Sketcher — Spex — Lokala inslag.

Inträde: Äldre 1:50, barn 1:—. Förköp av biljetter utan tillägg fr. o. m. torsdag hos Samuelssons, tel. 119, Sandéns, tel. 113.

Vårrevyn April, April

gives av

KINNARPS IF:s AMATÖRER

i TRÄDETS SKOLA lördagen den 21 april 1945 kl. 20.00.

Lokala inslag.

Förköp pr tel. 38. Inträde kr. 1:50.

VÄLKOMNA.

3175 *T. I. F.*

Kinnarpscabarén "April, april"

uppfördes i lördags och söndags av amatörer ur Kinnarps IF å NTO-lokalen, vilken båda kvällarna var till trängsel fylld. Det var ett trevligt och omväxlande program som bjöds, och publiken kom redan från början i den rätta stämningen genom det ungdomliga kapellet (violinisten är endast 14 år gammal), som svarade för god musik kvällen igenom. Hr Vilgotsson höll ett inte alltför allvarligt hälsningsanförande. Så följde sång och "Kinnarpsnytt", där hrr Arvidsson och Vilgotsson hörbarligen hade publiken med på noterna. Och stämningen blev inte sämre i fortsättningen, som bjöd på sketcher — fru Engdals och hr Ingerhages "Utfärd" blev särskilt uppskattad — samt en med rungande skrattsalvor mottagen och trevligt framförd nidvisa om Kinnarpsbornas liv och leverne. "Kinnarps Allehanda" var ett hörbarligen muntrande organ. Programmet upptog i övrigt uppskattad sång av hr Andersson—fru Vilgotsson samt de käcka sångarflickorna Hjördis och Mabel Gustafsson och som avslutning kom en trevlig finalvisa. God stämning och stormande applåder kvällen igenom. Det har redan uttalats önskemål om, att amatörerna snart nog skola framträda igen. 14/4-45.

KINNARPS IF 14/4-45.

anordnar i morgon sin 3:e terränglöpning med samling vid Bromans. 4 klasser. Banor mellan 900 och 3,900 m.

KRETSMÄSTERSKAPET

Mölltorp—Slutarp 2—4.

Matchen mellan rubricerade lag blev en jämn tillställning. Vid speltidens slut var ställningen 2—2 och förlängning måste tillgripas.

I första halvlek hade Slutarp fördel av vinden och pressade hårt mot hemmalagets mål. Mölltorp lyckades dock genom sin vy. göra första målet. I mitten av halvleken kvitterade Slutarps cf. Gustavsson. Mölltorp tog trots motvind åter ledningen genom cf., vilken sköt i mål efter missförstånd i SIF-försvaret.

Andra halvlek hade hemmalaget medvind och pressade Slutarps försvar rätt hårt. Detta arbetade för dagen med verklig energi och lyckades hålla undan för vidare målpåhälsningar. Slutarps kedja fick i gång flera farliga anfall och lyckades i mitten av halvleken utjämna genom hh. B. Kjellander.

Första förlängningen valde hemmalaget att spela med vinden men lyckades trots detta ej få något ledningsmål. Det blev i stället Slutarp, som tog ledningen, då hy. M. Andersson slog en retur i mål. I andra förlängningen började konditionen tryta hos båda lagen, men Slutarp såg ut att ha den bättre och hade övertaget. Hi. J. Fredegård fastställde i mitten av halvleken Slutarps seger till 4—2. 19/4-45.

Om söndag

mötas i semifinalerna i KM: Stenstorp—Mariestads AIF och Tidan—Slutarp.

VID KINNARPS IF:s TERRÄNGLÖPNING 19/4-45.

i söndags, i vilken 12 man startade, blevo de bästa resultaten:

Kl. I (3,900 m.): G. Frisk 14,37, G. Alvén 14,37.

Kl. II (under 18 år, 1,500 m.): O. Thörnell, Åsarp, 5,28,2, Å. Torstensson 5,32,2.

Kl. III (under 15 år, 900 m.): Gunde Johansson 3,58,0; S. Fredriksson 4,02,5.

Olympia SLUTARP

SÖNDAG
Kl. 5.45-8 em.
Barnförbj.

SONJA WIGERT
GUNNAR BJÖRNSTRAND

Mitt folk är icke ditt

"Spännande, fängslande, stundom fascinerande, dess patos fick en varm applåd." St. T.
"Spännande som en thriller bör vara." Sv. D.

SLUTARP

Rödklöver, Alsike,

timotej, rovfrö, rotfrö samt alla sorters *trädgårdsfröer, vicker* och *peluscker* till salu.

Erik Samuelsson,
Tel. 119 Kinnarp. 3270

Å Siggagården, Slutarp
(tel. 115 Kinnarp)
för tjänstgöring Kinneveds m. fl. socknars hingstförenings
HINGSTAR

Jupard

br. stj., placerad n:r 1 i Skara 1945, mått 164—233—29,5, avgift 150 kr. och 100 i fölavgift.

Reflex

fx, bls, prem. AB, mått 161—235—32. Avgift 80 kr.

Hotteur

fx bls, 4 år, prem. silvermedalj 1944, mått 157—225—28. Avgift 50 kr.

Fackmän ense om att Jupard är en fullträff från Faleberg, efter nutidens önskemål.

3299 *Styrelsen.*

SLUTARP

SALT SILL

(stor svensk) inkommen

Sandéns, Slutarp

Kinnarp.

VINTERNY håller möte torsdagen den 26 kl. 20.
Ombudsman Eklund, Stockholm, medverkar. Samkväm.

Styrelsen.

VID KINNARPS IF:s TERRÄNGLÖPNING 24/4-45.

i söndags, i vilken 16 man startade, blevo de bästa resultaten:

Kl. I (2,700 m.): 1) G. Alvén 9,34,6; 2) G. Frisk 9,34,6; 3) A. Olsson 10,42,0.

Kl. II (jun., 2,100 m.): 1) O. Thörnell, Åsarp, 7,37,0; 2) Eldor Andersson 7,37,2; 3) Bert Johansson, Åsarp, 7,43,0.

Kl. III (pojkar under 15 år, 900 m.): 1) R. Thörn 3,25; 2) Stig Johansson 3,35; 3) Gunde Johansson 3,35.

TACK

Till släkt och vänner, som hedrat oss under lysningstiden och på vår bröllopsdag med presenter, blommor och telegram samt till Kinneveds skytteförening och traktens ungdom framföra vi vårt hjärtliga tack.

Dora och *Georg Johansson.*

Slutarps Missionshus.

Juniorernas försäljning lördagen den 28 kl. 19.
Tal av Arv. Andersson.
Gåvor mottagas tacksamt.
Kaffe serveras. Alla välkomna.

Juniorföreningen.

RESERVERA

den 16 och 17 juni för
Kinneveds Skytteförenings STORA SOMMARFEST.
För musiken svarar
T. H. FINESS, Borås.

3650 *Styrelsen.*

En 14-15 års pojke,

ordentlig och villig, erhåller omedelbart anställning.

AB. Slutarps Möbelindustri.
Slutarp, tel. Kinnarp 45.

KINNARPS IF

anordnar i morgon terränglöpning med samling vid Bromans. Banlängder mellan 900 och 3,700 m. 4 klasser. 21/4-45.

Potatis

önskas köpa.

J. A. Nilsson, Slutarp.

Tel. 106 Kinnarp.

Slutarp hade en svart dag

26/4-45.

i söndags, då vi fingo ordentligt med stryk av Tidan i kretsmästerskapets semifinal, säger Slutarps IF:s ordf. köpman *E. Sandén* vid ett samtal med FT. Även det bästa lag får ju då och då en sådan där dag, då inget vill lyckas, och det hade vi nu i söndags. Tidan spelade annars inte så märkvärdigt och var då inte mycket bättre än Mölltorp, som vi besegrade förra söndagen.

Trots de många baklängesmålen var vår burväktare bäste man i laget. I övrigt prövade vi några nya mannar.

Frökinds kristidsnämnd

utdelar nya personkort och brödkort måndagen den 30

i *Kinnarp* hos Erik Gustafsson, Hassla, kl. 9.

I *Slutarp* under exp.-tid.

I *Brismene* hos handl. Karl Johansson kl. 14—17.

I *Vårkumla skola* kl. 17—19.

I *Börstig* i Ekarps skola kl. 15.

Medtag gamla personkort och hushållslista.

Slutarp den 27 april 1945.

3633 *Ordföranden.*

Olympia SLUTARP

SÖNDAG Kl. 5.45-8 em. Barnförbj.

KRISTINA SÖDERBAUM

i färgfilmen

Näckrosen

"En av säsongens strålande färgfilmer."

1945-04-26

Slutarps elektriska distributionsförening

har haft årsmöte. Ansvarsfrihet beviljades. Föreningen har 263 medlemmar och ett andelskapital av 119,418 kr. Räkenskaperna ha omslutit 51,252 kr. med en behållning av 7,754 kr. Reservfonden uppgår till 2,499 kr. I tur att avgå ur styrelsen voro hrr G. Karlén, Slutarp, och Nils Johansson, Västarp, vilka omvaldes, samt nyvaldes hr H. Levinsson, Slutarp. Till revisorer omvaldes riksdagsman G. Hallagård samt hr Gunnar Eriksson, Hallag. Föreningen har under året lindat om samtliga transformatorer, vilket dragit en kostnad av 5,470 kr.

KINNEVED.

28/4-45.

Kommunalfullmäktige har haft sammanträde, varvid räkenskaperna för föregående år föredrogos. De fördelade sig sålunda: *Inkomster:* kommunalutskylder kr. 36,480:91, skogsaccis 139:26, hundskatt 460:—, nöjesskatt 3,127:92, ersättning för lämnad fattigvård 5,375:85, ersättning för lämnad barnavård 310:—, statsbidrag till skolväsendet 1,725:30, statsbidrag till skolbiblioteket 75:—, övriga inkomster: för skolan 165:56, statsbidrag till familjebidragen 23,522:18, försäljning av sten 260:—, ränteinkomst 481:03.

Utgifter: fattigvården 9,417:93, barnavården 1,729:94, hälsovården 94:—, polisväsendet 1,470:53, folkpensioneringen 3,435:37, brandskyddet 92:90, skolväsendet 27,587:60, nya skolbyggnader 2,299:18, skolbiblioteket 148:70, kristidsförbundet 2,205:80, familjebidragen 24,695:84, taxeringskostnader 244:30, övriga utgifter 571:11, överlämnat till tingshuskassan 367:63, överlämnat till kyrkorådet 8,970:24, nöjesskatt till statsverket 1,564:12, arvode till nämndens ordförande 400:—. Summa inkomster 88,223:01 och summa utgifter 85,295:19.

Debitering och uppbörd av de egentliga kommunalutskylderna, utestående vid årets början 4,227:41, debiterat för året 36,763:71; under året inkomna kommunalutskylder 36,480:91, avkortat under året 411:26, restantier vid årets slut 4,098:54.

De olika kassorna och fondernas ställning var vid årsskiftet följande: L. J. Johanssons gravplatsfond 543:43, Kjellénska fotbeklädnadsfonden 570:46, L. J. Johanssons donationsfond 5,555:81, Anders och Sofia Johanssons donationsfond 13,787:44, A. G. Johanssons i Alarp donation 25,371:44 Kinneveds arbetslöshetskassa 488:72, Kinneveds skolbibliotek 5:40, Kinneveds skolkassa 4,337:59. Kinneveds skolbyggnadskassa 12,604:71 och Kinneveds kommunalkassa 5,977:66. Samtliga räkenskaper godkändes och ansvarsfrihet beviljades.

Till ledamöter i valnämnden utsågos hem.-äg. Erik Andersson, Lofsg., nämndeman E. Gustavsson, Hassla, hem.-äg. Ivar Gustavsson, Ledsg., och snickare A. Florén, Daläng, med lägenhetsägare Johan Andersson, Gärdhem, och åkeriägare J. Karlstedt, som ers.

RIKSORIENTERING.

28/4-45.

Kinnarp.

Start vid Västorp kl. 9,30—10,30. Särtryck av kartan tillhandahållas vid starten.

Olympia SLUTARP

SÖNDAG Kl. 5.45-8 em. Barntillåten.

SIGURD WALLÉN

DAGMAR EBBESEN

Vår Herre luggar Johansson

Det är en av de roligaste, riktigaste och mest äkta vi sett av svensk film på mången god dag. Den spelades i ett rasande friskt tempo, men ändå var det trivsamt, lugnt och behärskat.

Söd. T.

Kinneveds SLU-avd. 3/5-45.

hade vid sitt senaste månadsmöte en tävlan i räkning, i vilken 19 medlemmar deltogo. Det gällde att lösa 15 olika räkneuppgifter.

Resultaten blevo:

1) Alice Gustavsson 30 p. 2) Ulla Hallén 28 p. 3) R. Göransson 27,5 p. 4) Vera Nilsson 22,5 p. 5) K.-E. Eriksson 22 p. 6) Kerstin Johansson 21,5 p. 7) Å. Torstensson 21,5 p. 8) A. Olsson 21 p.

SLUTARP

Cement samt släckt kalk

i säckar på lager.

Erik Samuelsson.

Angående ett förslag från folkskolestyrelsen om uppförande av lärarebostad beslöts uppdraga åt folkskolestyrelsen att införskaffa ritning och kostnadsförslag å bostad för två familjer med en lägenhet i övre och en i undre våningen.

Kinnarps Årrevy

uppföres i **Bygdegården, Jäla**

av **Kinnarps I. F:s amatörer**

lördagen den 5 maj 1945 kl. 20.15.

Visor, sketcher, kupletter, lokala inslag från bygden.

Efter revyn ***folklekar.***

Inträde: Kr. 1:50, barn 1:—.

Jäla J. U. F.

Fotboll

TÅNGAVALLEN, SLUTARP,
söndagen den 6 maj kl. 15,30

Trädets I. F. — Slutarps I. F.

Templet 1923 Vinterny i Kinnarp
hade i torsdags ett talrikt besökt möte i föreningslokalen. Instruktör Rolf Eklund, Stockholm, höll föredrag om skalden Dan Andersson. Efter pausen för kaffedrickning följde dragspelsmusik, sång av damkvartetten samt till sist folklekar.

Vid mötet beslutades, att föreningen skall försöka anordna ett lotteri för distriktet på ett tusen lotter. En kommittén, bestående av F. Svedberg, S. Ahlquist och S. Andersson, fingo i uppdrag att taga hand om lotteriet. 5/5-45.

Våren hälsad.

5/5-45.

I Kinnarp
hälsades våren på valborgsmässoaftonen med en valborgsmässoeld vid Mossagården. Vid denna höll kyrkoherde Larsson ett vårtal och vidare medverkade kyrkokören, som under kantor Josefssons ledning sjöng ett antal vår- och fosterlandssånger.

Det var första gången, som våren hälsades på detta sätt i Kinnarp. Den trevliga och uppskattade högtidligheten, som gick i den livaktiga NTO-föreningens regi, manar till efterföljd.

Efteråt voro de medverkande samlade till ett samkväm i lokal Vinterny.

Olympia SLUTARP

Torsdag
Kl. 5.45-8 em.
Barntillåten.

MARGUERITE VIBY,
ÅKE SÖDERBLOM,
THOR MODÉEN

Lilla Helgonet

"Ett dragplåster. Det skrattades friskt och applåderna hotade ibland att överrösta dialogen."

Södra Skaraborgsserien.

Mullsjö—Tidaholm 5/5-45.
Åsarp—Bjurum
Slutarp—Trädet

TGIF:s B-lag tar hem hela potten i Mullsjö. Åsarp lämnar inte Bjurum någon chans. Vi hålla på oavgjort i duellen i Slutarp.

FOTBOLLSRESULTAT:
Slutarps pojklag—Åsarps d:o 0—7.

Frökinds Kristidsnämnd

postadress BÖRSTIG, tel. Trädet 140, betjänar allmänheten, i:

KINNARP, hos nämndeman Gustavsson, **måndagar** kl. 9—12,

SLUTARP, i Carins kafé, **fredagar** kl. 9,30—12,

BÖRSTIG, i kyrkskolan, **torsdagar** kl. 9—10,

BRISMENE, hos handl. Johansson varannan torsdag kl. 11—12, med början den 17 maj,

i bostaden, t. v. Vintorp, tisdagar fm.

Förvara annonsen!

Nya Kaffekort, B 14, samt Tobakskort, Y 91 och Y 92 utdelas, i:

KINNARP, hos nämndeman Gustavsson, måndagen den 14 maj kl. 9—12,

SLUTARP, i Carins kafé, fredagen den 18 maj kl. 9,30—12,

Vårkumla skola, fredagen den 18 maj kl. 17—19,

BÖRSTIG, kyrkskolan, torsdagen den 17 maj kl. 9—12,

BRISMENE, hos handl. Johansson, torsdagen den 17 maj kl. 11—13.

Medtag talong B 11, Y 81 eller Y 82, samt TEXTILKORTET, ej Personkortet.

Blanketter för Uppgift om åkerjordens användning samt djurantal, finnes att avhämta i affärerna, dit de kunna avlämnas, fullständigt ifyllda, den 1 juni.

För Frökinds Kristidsnämnd:
E. W. Nisswandt. 3937

Betesdjur

emottagas instundande betessäsong å Mönarps gård. Konstgödslade beten. För reaktionsfria djur fordras veterinärintyg därom. Släppning omkring 1 juni, varom närmare framdeles.

MÖNARPS GÅRD.
Tel. Kinnarp 54. 3900

Festparken, Kinnarp

öppnas för säsongen
lördagen den 26 och
söndagen den 27 maj

Edith Segerstedts

orkester.

3917 *Kinnarps IF.*

R.-fri språngtjur

svartbrokig, 16 mån., till salu. *Sixten Johansson, Granet, Kinnarp.* 4486

Lägenhet till salu.

Arvingarna efter Justina Karlsson låta under hand försälja lägenheten Slutarp 6[15] i Kinneveds socken, att tillträdas per omgående: Lägenheten ligger vid allmän väg Slutarp—Falköping. Arealen är cirka 0,5 hektar, boningshus om 1 rum med kök, bra brunn och källare. Närmare upplysningar lämnas av undertecknad.

Slutarp den 10 maj 1945.
3939 *Ragnar Johanson.*

Olympia SLUTARP

SÖNDAG
Kl. 5.45-8 em.
Barntillåten.

GEORGE FORMBY
i skrattsuccén.

Flygmalajen i Hemvärnet

Skyttelokalen i Kinnarp

säljes för avflyttning. Lokalen är 10 × 7,5 meter. Anbud sändes senast den 23/5 till undertecknad.

John Karlstedt.
Tel. 80 Kinnarp. 3957

SLUTARPS IDROTTSPLATSFÖRENING 15/5-45.

har hållit årsmöte. Årets vinst uppgick till kr. 220:23. Styrelsen fick i uppdrag att undersöka möjligheterna för erhållande av anslag till förbättring av fotbollsplanen.

Till ordförande valdes Olof Nilsson. Övriga styrelseledamöter blevo: E. Sandén, kassör, Vald. Johansson, sekr., E. Samuelsson, Gustav Johansson, V. Dahlén och J. Carlén. Ers.: Ragnar Johansson, Gustav Gustavsson och Gustav Andersson. Revisorer: Ivar Gustavsson och Oskar Johansson med Viktor Pettersson och Torsten Andersson som ers.

Slutarps Byggnadsförening

höll i fredags årssammanträde. Styrelsens och revisorernas berättelser godkändes. Inkomster av hyror och egna arrangemang utgjorde 1,655:70. Behållningen uppgick till kr. 481:91, varav 10 proc. avsattes till reservfonden.

Till styrelseledamöter omvaldes Ragnar Johansson, ordf., Vald. Johansson, sekr., E. Samuelsson, kassör, E. Sandén, Torsten Andersson, J. W. Andersson samt nyvaldes Olof Nilsson. Ers. blevo Tage Andersson, Gust. Johansson och A. Setterberg. Revisorer H. Levinsson och Gunnar Gustavsson med Gert Johansson och G. Carlén som ersättare.

1945-05-15

STOR VÅRFEST

anordnas å ***Idrottsplatsen, Slutarp,***

Pingstafton kl. 20, annandag pingst kl. 19.

DANSMUSIKEN utföres av **VIVO DANSORKESTER (7 man)** (södra Västergötlands populäraste orkester) — *Skjutbana* — *Tombola* — *Chokladhjul* — *Conditori* — *SERVERINGAR*

INTRÄDE 1 kr.

4088 **Slutarps I. F.**

22/5 -45.

Slutarp—Tidaholm GIF B 0—6.

Serieledarna inhöstade två poäng vid sitt besök i Slutarp pingstdagen. Första halvlek var ganska jämn, enär hemmalaget hade fördel av sol och vind. Det dröjde till halvlekens 30:e min., innan gästerna genom vy. kunde taga ledningen. En stund senare var det hy., som från offsideläge gjorde 2—0. I andra halvleken dominerade tidaholmarna spelet. 3—0 blev det i 20:e min. genom vi., varefter cf. ökade till 4—0. Slutarps målvakt räddade sedan vackert med hörna som påföljd, vilken nickades in av vi. Det sista målet gjorde vi. med ett kanonskott.

Gästernas främsta mannar voro att finna på ch., vi. samt vy.

Den bästa insatsen i hemmalaget gjordes av försvarets män ,som matchen igenom hade det ganska arbetsamt. Av forwards var det endast cf. som något nämnvärt kunde oroa gästernas försvar.

Matchen dömdes utan anmärkning av K. Källén, Falköping.

Kinneved.

ORD. KYRKOSTÄMMA

i Rossbackens skola tisdagen den 22 maj 1945 kl. 3 em. Pastoratstämma efteråt.

Ordf.

Auktion å pålar,

utskotts- och prima bräder hålles i Hassla, Kinnarp, hos Johannes Johansson fredagen den 25 maj kl. 14.

Fivlered den 18 maj 1945.

Linus Josefsson.

Likvid för förfallna fordringar mottagas före auktionens början.

Olympia SLUTARP

SÖNDAG Kl. 8 em. Barnförbj.

Fredric March — Margaret Sullavan

Eric von Stroheim.

Folket utan fosterland

är en verkligt fullödig filmatisering av Erich Maria Remarques skakande skildring av flyktingseländet i Europa "VRAKGODS."

Slutarps missionshus.

VÅRHÖGTID pingstdagen kl. 15.

Pastor Carl Fransson från Falköping, Arv. Andersson samt sångare från Trädet och Åsarp medverka.

Kollekt. Alla välkomna!

Missionsförsamlingen.

Fotboll

TÅNGAVALLEN, SLUTARP

Pingstdagen kl. 15.

Tidaholms GIF B—Slutarp.

Olympia SLUTARP

Pingstdagen Kl. 8 em. Barntillåten.

ALICE BABS NILSSON
LASSE DAHLQVIST
KAJAN HJELM

i den svenska segelflygfilmen med de käcka melodierna.

ÖRNUNGAR

— Svensk succé. —

BETESDJUR

Föranmälda betesdjur börja släppningen

den 31 maj *med hästar,*
den 1 juni *med kreatur.*

För nötkreatur fordras intyg från veterinär att de äro reaktionsfria. Kontant likvid vid släppningen.

MÖNARPS GÅRD.

1945 Tel. 54 Kinnarp. 4468

31/5 -45.

St. Bjurums SK—Slutarps IF 2—3.

Slutarp vann jumbofinalen i Bjurum i söndags mellan rubr. lag med 3—2. Slutarp tog ledningen efter 10 min. spel genom hy. En stund senare kvitterade Bjurum genom cf. B. Hallberg. I 26:e min. återtog Slutarp ledningen genom hy., men hemmalaget tappade ej humöret utan kvitterade genom vi. K. E. Andersson. Strax före halvtid fastställde Slutarps hy. resultatet till 2—3.

I andra halvlek pressade hemmalaget ganska kraftigt och efter en stunds spel sköt vy. Lundgren ett mål, som av någon anledning blev bortdömt.

I gästernas lag var ch. Engström och hy. bäst. Bäst i hemmalaget var reserven på ch., T. Ek. Domare var G. Classon.

Södra Skaraborgsserien.

Trädet—Falköping 4—1
Stenstorp—Slutarp 5—2
Tidaholm—Åsarp 9—0
Bjurum—Mullsjö 1—5.

Tidah. GIF B	12	10	2	0	65—9	22
Trädets IF	12	7	4	1	36—18	18
Mullsjö	12	6	2	4	41—31	14
IFK Falk. B	12	5	3	4	32—31	13
Åsarps IF	12	5	2	5	32—48	12
Stenstorps IF	12	3	0	9	30—44	6
Slutarps IF	12	2	2	8	17—48	6
Bjurums SK	12	2	1	9	31—53	5

FESTPARKEN, KINNARP

Lördagen den 2 och söndagen den 3 juni

DANS

ANDERS HERIBERTZ **och hans vältrimmade solister,** ***NU I SÄRKLASS*** **— Spel och serveringar**

KINNARPS I. F.

Festparken, Kinnarp

Festligheterna om lördag och söndag *inställes* t. v.

Edith Segerstedt kommer med sin orkester den 14 och 15 juli.

4285 *Kinnarps IF.*

Härmed får undertecknad meddela,

att jag överlåtit den av mig sedan år 1928 drivna vulkaniseringsverkstaden till Herrljunga gummiverkstad. Med ett tack till ärade kunder för de gångna årens förtroende samt med förhoppning att detta även kommer min efterträdare till del.

Slutarp den 1/6 1945.

Oskar Gustavsson.

Härmed få vi meddela, att vi övertagit den av herr Oskar Gustafsson innehavda vulkaniseringsverkstaden i Slutarp. Vi rekommendera oss till ärade kunder för reparationer, regummeringar och allt inom branschen. Gott arbete, reell behandling. Licensansökningar ombesörjas.

Högaktningsfullt

Herrljunga Gummiverkstad.

Till de därtill berättigade

utdelas efter ansökan nya inköpskort Ä 3, samt **mot Kontrollkupong** till nuvarande tilläggskorten, **nya tilläggskort 86** (bröd), **87** eller **88** (matfett) och **89** (tvättmedel), i:

KINNARP, måndagen den 4 juni kl. 9—13,

BRISMENE folkskola, tisdagen den 5 juni kl. 15,

BÖRSTIG, Kyrkskolan, torsdagen den 7 juni kl. 9—13,

SLUTARP, Kaféet, fredagen den 8 juni kl. 9,30—13,

VÅRKUMLA skola, fredagen den 8 juni kl. 17—19,

VINTORP, tisdagen den 12 juni kl. 9—11.

Medtag talong 76, 77, 78, 79 till de gamla tilläggskorten samt PERSONKORT.

Exp.-dagen i Kinnarp måndagen d. 25 juni framflyttas till tisdagen den 26 juni.

För Frökinds Kristidsnämnd:
E. W. NISSWANDT. 4565

Festparken Kinnarp

Anders Heribertz orkester

svarar för 2 trevliga och glada festkvällar på

lördagen o. söndagen.

Gör ett besök vid årets första fest i parken!

Kinnarps I. F.

Den fria idrotten i Kinnarp

2/6-45.

har nu åter börjat taga fart. De flesta av idrottsmännen ha under vintern deltagit i föreningens gymnastik och på så sätt förberett sig för den egentliga tävlingssäsongen. De första som årsdebuterade voro terränglöparna. I de tidigare vårorienteringarna har Kinnarp icke låtit sig representera. Orienteringsintresset är fortfarande dåligt — en bättring i det fallet vore önskvärd. Föreningens ende stororienterare, Karl-Erik Eckerlid, har under vintern varit på skola i Karlskoga och kommit hem först i dagarna, varför inte heller han kunnat deltaga. Terränglöparna ha dock hävdat sig överraskande gott. Således lyckades vid FM Gustav, eller som han vanligen kallas Gusten, Alvén belägga första plats i klass II. Även Gerhard Frisk och den lovande junioren Eldor Andersson placerade sig så, att andra lagpriset kunde bärgas. Alvén är säkerligen okänd för det stora flertalet. Han har dock tränat sedan några år tillbaka, men inkallelser ha alltid helt spolierat hans säsong. Det är att hoppas, att han i år skall få göra sig själv rättvisa. Föreningen har i år gjort en svår förlust genom att fjolårets så framgångsrike löpare Gösta Alexandersson i år lämnat klubben. Han är numera bosatt i Östersund, där han är polis.

En som föreningen i år ser ut att få stor glädje av är junioren och kastaren Gösta Arvidsson, som skött sin träning verkligt målmedvetet. Han har hela våren tränat tillsammans med sin bror Harry, som ser ut att ha lärt honom en hel del teknik. Eftersom han också vuxit ut en del sedan i fjol, kan man i år vänta sig stora saker av honom. Fråga är om inte hela västgötaeliten med Tage Petterson och storebror Harry i spetsen får se upp för unge Gösta. Vid sin debut i Göteborg vid Kvilles tävlingar i förra veckan nådde han också goda resultat. I kula stötte han då 13,46. Hans personliga rekord var förut 13,14. I diskus slog han nytt klubbrekord genom att kasta hela 40,93. Det är då att märka, att han inte under hela året hållit i en diskus, varför detta var den verkliga debuten. Att det inte kan bli tal om något slumpkast visas därav, att han hade fyra kast över 40 meter. I morgon är han anmäld till Skackans tävlingar i Karlsborg.

Till stafetten i Segerby har Kinnarp anmält ett lag bestående av: G. Alvén, G. Frisk, K.-E. Eckerlid, Arne Olsson och Ejdor Andersson.

Körde på staketet. 2/6-45.

En Kinnarpsbo var åtalad för att han färdats ovarsamt genom Stenstorp och därvid kört på ett staket. Till råga på allt hade han avlägsnat sig utan att be om ursäkt eller ta reda på hur det gick med staketet. Vid polisförhöret hade han påstått, att han skulle köra förbi en annan bil och att han därvid kommit ned i diket. Han infann sig emellertid inte och förpliktades att vid 50 kr:s vite inställa sig vid septembertinget.

En språngtjur,

2½ år, reaktionsfri, ett **sto** med stoföl, 3 att välja på, till salu.

Wikström, Slutarp.
Tel. 101, Kinnarp.

Slutarps Samhällsförening

anordnar sin sedvanliga

Hembygdsfest

under midsommardagarna.

Falbygden är en fin hästbygd, det vet man sedan gammalt. Men att en falbo — i Kinnarp — kan slöjda falebohästar så bra, att de måste komma varje hästväns hjärta att klappa fortare, det visste vi inte förut. Må undras, om inte utställningskommissarie Lönroth, som vet allt om hästar, också kan bestämma ras och härstamning på dessa! Vi spå tidaholmshästen samma succès som på sin tid dalahästen. 9/6-45.

Olympia SLUTARP

SÖNDAG
Kl. 8 em.
Barnförbj.

VICTOR SJÖSTRÖM,
MÄRTA EKSTRÖM,
HILDA BORGSTRÖM,
STURE LAGERWALL,
HOLGER LÖWENADLER.

Kejsaren av Portugallien

efter Selma Lagerlöfs berättelse.

KINNAPS IF:s B-LAG

möter i morgon Karleby GoIF i en klubbmatch på Tångavallen, Slutarp, i följande grenar: 100, 400 och 1,500 m., kula, diskus, spjut, höjd, längd samt stafett. Karleby får hållas som favorit. Det kanske också bör framhållas, att planen ingalunda är fridlyst för publik under matchens gång, utan all sådan är välkommen.

Gösta Arvidsson nådde vid Skackans tävlingar 13,27 i kula samt omkring 38 meter i diskus. 9/6-45.

Falbygdens ardenneravel bland världens förnämsta

14/6-45
(del av artikel)

Jupard och Juvill hästar i världsklass. Hingstföreningarnas insats av den största betydelse,

Hästexperterna påstå, att Sverige under krigsåren — då man haft annat att tänka på i Belgien och Nordfrankrike — ryckt upp på tetplatsen inom ardenneraveln. Och då det är lika sant som det ofta är sagt, att Skaraborgsbygderna har landets förnämsta ardennerstam, så betyder också detta, att här finns just nu världens förnämsta ardenneravel. Man behöver heller inte vara utbildad hästkarl och avelsspecialist för att kunna konstatera, att de toppdjur, som finnas här i bygderna inte bara äro rasande granna att se på, utan att de också måste vara sällsynt ädla representanter för sin ras. Och både experten och den andrahandsintresserade ha med all rätt stora förväntningar inför hästuppvisningarna på Tidaholmsutställningen, där hela hästeliten skall exponeras.

Det är väl fråga om, huruvida inte världens nu allra förnämligaste avelshingst är treåringen och 50,000-kronorshästen Jupard, som sedan februari i år äges av Kinneveds med flera socknars hingstförening. Det är föreningens senaste förvärv och hingsten betecknas hästkarlar emellan som en sensation. Och det märkliga är, påstår sakkunskapen, att Jupard tillhör det där absolut sällsynta slaget av hästar, som en expert inte kan hitta något exteriörfel på, utan som måste betecknas som helt perfekt. 50,000 kr. har här i landet endast en gång tidigare noterats för en ardennerhingst, och även om summan förefaller den oinitierade att vara svindlande, då det gäller en häst, så förstår man, då man ser det ståtliga djuret, att han måste vara något alldeles extra ordinärt. Och titten på honom är många gånger om väl värd besväret att göra färden till hr Valdemar Johansson i Siggagården i Slutarp, som är fodervärd för Kinnevedsortens hingstförenings beskällare.

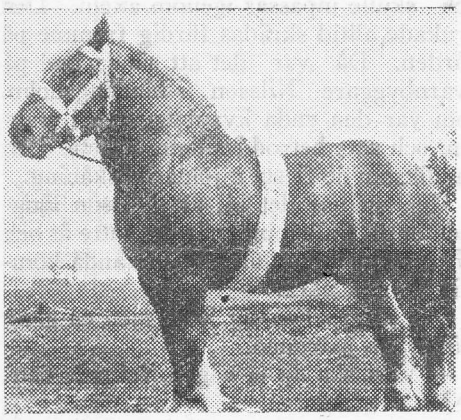

"Jupard" i Kinnevedsföreningen — en av världens nu främste avelshingstar.

Jupard ståtar med synnerligen förnäma föräldrar. Han är född och uppvuxen på Falebergs stuteri samt har den berömda Jutard till fader och den rasädla Erosa till mor. Även om Jupard kostade stora pengar i inköp har man, tack vare att det är en förening, som blivit dess ägare, lyckats hålla språngavgiften nere i 150 kr., vartill kommer 100 kr. i fölavgift.

Det är kanske bäst att med en gång tala om, att den ovan åberopade ardennerexpertisen inte är hr Johansson eller några andra medlemmar i Kinnevedsortens hingstförening. När man försöker pumpa hr Johansson om Jupards förtjänster, kommer man inte längre än, att Jupard är kanske den allra förnämsta hingsten inom "ardennerområdet" här i landet. Och en facktidning uttryckte sig häromdagen även i rätt så försiktiga ordalag om Jupard, då man sade, "att den torde stå sig i internationell klass". Man knyter mycket stora förhoppningar till Jupards insats för hästavelns höjande inte bara inom hingstföreningens område utan också inom betydligt större delar av vårt land och föreningen får beställningar för Jupards del inte endast från Skaraborgs län, utan även från Älvsborgs och Jönköpings län; ända från Bjällbrunna utanför Norrköping har man också tingat på Jupard. Hittills har han hunnit med ett 40-tal betäckningar. Han har även hunnit få silvermedalj vid årets premiering i Skara.

Kinneveds med flera socknars, det vill säga Luttra, Brismene, Göteve och Vårkumla, hingstförening bildades år 1939. Man har hela tiden rört sig med 150 andelar och nu har man 127 medlemmar, av vilka de flesta äro med sedan starten.

En förnämlig treklöver.

Även om Jupard är det mest högklassiga djur, som föreningen ägt, har man under de år, föreningen arbetat, haft en förnämlig avelsbesättning. Då man började sin verksamhet, fanns inom området endast ett 30-tal premierade hästar. Nu, sex år senare, finns det ett hundratal ardenner, som premierats. Den hingst, som hittills betytt mest för hästaveln inom föreningen, är den år 1939 köpta Reflex, som då kostade 20,000 kr. Han är nu nio år samt AB-premierad. Reflex kom från Morup i Halland samt har den A-premierade Guval till fader och den AB-premierade Freja till moder.

Hingsten Pierot bytte föreningen nästan omedelbart mot Aktuell, som i sin tur 1941 byttes mot Stim, vilken man i våras sålde för 7,000 kr. till en hingstförening i Uppland. När föreningen bildades inlöstes hingsten Tore, som man hade till år 1943, då han byttes mot Jeannot, vilken är AB-premierad, men han såldes omedelbart.

Föreningens tredje hingst är fyraåringen Hotteur, som köptes förra året. Han kom från John Andersson, Kärret, Grimeton, och kostade 12,000 kr. Fader är Heron och moder Gutti, vilka båda äro A-premierade. Han fick år 1944 silvermedalj i Falkenberg.

Föreningens hingstar har genomsnittligt haft 250 betäckningar per år, även om siffran för förra säsongen gick ned till omkring 200. Under föreningens sex år har dess utveckling med framsynthet och omsorg skötts av styrelsen med hr Evald Johansson i Alarp som ordförande, hr Torsten Andersson, Backgården, Slutarp, som kassör och hr Valdemar Johansson som sekreterare och fodervärd. Det är en utomordentlig högklassig treklöver, man har kommit fram till, och man vågar förutspå, att Kinneveds hingstförening kommer att hösta in en förnämlig placering på Tidaholmsutställningen.

Lägenhet

önskas hyra i Slutarp—Kinnarp eller dess närhet. Svar till "1 juli". d. t. k.
5006

Halmstad—Nässjö järnvägar förstatligas.

Den 1 juli 1945 komma Halmstad Nässjö järnvägar att införlivas med Statens järnvägar. I all persontrafik samt i lokal godstrafik tillämpas Statens järnvägars taxa från samma dag.

Stationerna lämna närmare upplysningar.

5166 *Järnvägsförvaltningen.*

Stor Hembygdsfest

anordnas å

Idrottsplatsen, Slutarp

söndagen den 1 juli.

Vidare annons framdeles. *Templet Vinterny, Kinnarp.*

Slutarps Samhällsförening

anordnar sin sedvanliga

STORA HEMBYGDSFEST

midsommarafton kl. 20 och midsommardagen kl. 15.

MIDSOMMARAFTON:

Föredrag av Lektor Einar Dahlén, Göteborg.
Musik och folklekar kring midsommarstång.

MIDSOMMARDAGEN:

Föredrag av kyrkoherde C. Särndahl, Gökhem.
Musik av Skaraborgs Luftvärnsregementes musikkår.
Uppträdande av de från Göteborg så välkända Avizto Brothers och ormmänniskan Reené le Ritzy.
samt Axevalla folkdanslag.
Folklekar kring midsommarstång, skjutbana, pilkastning, gissningstävlan, chokladhjul, tombola m. m., Serveringar m. m.

Inträde midsommarafton äldre 50 öre, midsommardagen äldre 1: 50, barn 50 öre.

I händelse av regn blir uppträdandet i föreningslokalen.

KOMMITTERADE.

PROGRAM:

MIDSOMMARAFTON:

FÖREDRAG av lektor Dahlén.
FOLKLEKAR kring midsommarstång.
MUSIK av Bröderna Antonsson.

MIDSOMMARDAGEN:

Kl. 15 Festen inledes med musik av Skaraborgs Luftvärnsregementes musikkår. Därefter hälsningsanförande.
Kl. 16 Konsertmusik.
Kl. 17 Föredrag av kyrkoherde Särndal.
Kl. 17,30 Musik.
Kl. 18 Folkdanslaget.
Kl. 18,30 Folklekar.
Kl. 19 Musik.
Kl. 20 Uppträdande av Reené le Ritzy.
Kl. 20,30 Folklekar.
Kl. 21 Folkdanslaget och folklekar.
Kl. 22 Uppträdaande av Avizto Brothers, därefter Folklekar.

Stor Sommarfest

anordnas av KINNEVEDS SKYTTEFÖRENING å

Festparken i Kinnarp

lördagen den 16 juni kl. 20 och söndagen den 17 juni kl. 19.

DANS till musik av den berömda orkestern *The Finess,* Borås. DANS.

Sedvanliga anordningar.
Till talrikt besök inbjuder

5051 *Kinneveds Skytteförening.*

LEKAFTON

i festparken, Kinnarp,

onsdagen den 13 juni kl. 20. Obs.! Folklekar till musik å dansbana.

4881 **Kinnarps I. F.**

Lekafton

anordnar *Kinnarps Samhällsfören.* onsdagen den 20 juni kl. 20 å Festplatsen, Kinnarp.

Van lekledare. Servering. Musik.

Obs.! Dragkamp mellan medlemmar av Kinnarps Idrottsförening och Samhällsföreningen.

Alla välkomna!

Inträde 50 öre.

Styrelsen.

Gösta Arvidsson dubbelmästare.

19/6-45.

Länsmästerskapen i fri idrott för juniorer gick i söndags i Lidköping med deltagande av många lovande pojkar från inte minst bygderna kring Falköping. Falans huvudstad var dock mycket klent representerad och hade endast en man med — låt vara att han hade snudd på segern i de två grenar, han deltog.

Kinnarps Gösta Arvidsson, som trampar på i storebror Harrys fotspår, erövrade mästerskapet i två grenar. Sandhems stavhoppande Stig Andersson klättrade över ribban på 20 cm. högre höjd än vad kamraterna förmådde. Gudhems Bertil Gustafsson hedrade sig liksom pojkarna från Wilske och Öja.

Sven Axelsson, FAIK, ledde större delen av 10,000-metersloppet men var sedan tvungen att bryta, då DM-loppet på samma distans en vecka tidigare gjorde sig kännbart.

Missionstältet, Hallsäng

Söndag kl. 14.30. *H. Rudqvist, Sven Pettersson.* Kaffe serveras. Kollekt.

Välkomna.

HNJ förstatligas. 23/6-45.

Från och med den 1 juli i år övergår Halmstad—Nässjö järnvägar i statens ägo. Detta betyder bl. a., att man på HNJ:s banor då kommer att för person- och godstrafik tillämpa SJ:s taxor.

SLUTARP

Vid Midsommarfesten

uppträda bl. a. även **akrobattruppen ARISTO BROTHERS** samt **ormmänniskan REENÉ LA RITZI.**

"Ormmänniskan Reené La Ritzi slog knut på sig själv, så att det riktigt gjorde ont i lederna på åskådarna och akrobatbröderna Aristo gjorde en perfekt uppvisning på mattan." G.-P.

Samhällsföreningen.

SLUTARP

Vid Slutarps Samhällsförenings stora hembygdsfest

midsommardagen konserterar

Karlsborgs Luftvärnsregementes Musikkår.

De fenomenala **Avizto Brothers** och **Reené le Ritzy** uppträda kl. 20 och 22. **Axvalls Folkdanslag** kl. 18 och 21.

Se program i föregående tidningsnummer.

Gör ett besök på midsommarhelgens största hembygdsfest.

Samhällsföreningen.

Å Siggagården, Slutarp

(tel. 115 Kinnarp)

för tjänstgöring Kinneveds m. fl. socknars hingstförenings

HINGSTAR

Jupard

br. stj., placerad n:r 1 i Skara 1945, mått 164—233—29,5, avgift 150 kr. och 100 i fölavgift.

Reflex

fx, bls, prem. AB, mått 161—235—32. Avgift 80 kr.

Hotteur

fx bls, 4 år, prem. silvermedalj 1944, mått 157—225—28. Avgift 50 kr.

Fackmän ense om att Jupard är en fullträff från Faleberg, efter nutidens önskemål.

Under de dagar 13/6—17/6, då hingstarna äro på lantbruksmötet i Tidaholm, finnes provhingst och ordnas med hemtransport av hingstarna om så blir nödvändigt natten till den 15/6.

3299 *Styrelsen.*

Kungörelse.

Härmed tillkännagives, att röstlängd för val till riksdagens andra kammare, jämte kommunal röstlängd för

Kinneveds kommun och valdistrikt

finnes under tiden, från och med den 6 till och med den 12 juli framlagda i undertecknads bostad för att där vara för granskning tillgängliga; och erinras tillika, att den, vilken rösträtt enligt längderna eller någon av dem ej tillkommer, men som för sig vill påstå sådan rätt, eller den, som anser, att annan icke skall vara i längderna eller någon av dem upptagen såsom röstberättigad, äger att ingiva sina anmärkningar, skriftligen avfattade och åtföljda av de bevis, han vill åberopa, till valnämndens ordförande senast d. 18 juli före kl. 12 på dagen ävensom att prövning av mot röstlängderna framställda anmärkningar äger rum i undertecknads bostad den 25 juli kl. 19.

Slutarp den 20 juni 1945.

GUSTAV HALLAGÅRD.
Valnämndens ordf.

Slutarps Samhällsförenings

tradionella midsommarfest inledes midsommarafton med ett föredrag av lektor E. Dahlén, Göteborg, varefter det blir folklekar kring midsommarstången. Midsommardagen medverkar Karlsborgs Luftvärnsregementes musikkår, vilken före festens början ställer upp i samhället och därifrån marscherar till festplatsen och föredragshållare blir kyrkoherde C. Särndal, Gökhem. För den lättare underhållningen svarar en artisttrupp från Göteborg och Axevalla Folkdanslag ger vid flera tillfällen uppvisning i dans och lekar. 1945-06-23

Ordentlig och kunnig

FLICKA

erhåller plats att sköta hemmet åt två personer i samhälle i närheten av Falköping. Eget rum, ordnad ledighet. Svar till *D. Stahre, Kinnarp.* Tel. 80. 4844

KINNARPS IF 28/6-45.

anordnar i kväll klubbtävlingar på Tångavallen, Slutarp. Tävlingarna gälla såväl seniorer som juniorer. Minimiåldern för juniorer är 15 år.

STAVHOPPARE FÅ STAVAR AV FÖRBUNDET.

Stavhopp är en gren med svensk tradition och den om någon är värd uppmuntran, anser man inom Svenska Idrottsförbundet. För att i görligaste mån åstadkomma hausse i grenen har förbundet gått i författning av inköp av 100 koniska stålstavar, en utgiftspost på 10,000 kr.

Stavarna distribueras till klubbar landet runt. Det gäller för Kinnarp och Sandhem m. fl. klubbar att hålla sig framme.

FOTBOLL.

28/6-45.

Slutarp—Floby 0—4.

Ovanst. båda antagonister från en mängd seriematcher möttes i torsdags kväll på Tångavallen, Slutarp ,i en vänskaplig uppgörelse, vilken gästerna vunno med 4—0. Första halvleken var ganska jämn och båda lagen hade fina chanser att göra mål, men de båda lagens målvakter avvärjde bra. Omedelbart efter avspark i andra halvlek gick Flobykedjan upp, varvid hi. sköt i mål. Uppmuntrade av framgången fick Floby i gång ett gott spel och dominerade de 20 första minuterna av halvleken. Målet n:r två gjorde cf., som även var pappa till tredje målet. I slutet av matchen spelade Flobys högerwing sig fram bra och från fint läge kunde hi. göra fjärde målet.

Flobys bästa voro målvakt, hb., vh. och cf. I Slutarpslaget gjorde bakre försvaret en bra insats och i kedjan var vi. bäste man. Båda lagen ställde upp med reserver. Domare: Thorsson, Slutarp.

En obetydligt begagnad

Höfläkt

med 14 m. prima plåtrör till salu på grund av att hiss finnes.

Nolgården, Kinnarp.

Med anledning av att

Halmstad Nässjö Järnvägar

den 1 juli 1945 överlåtas till Staten vill Järnvägsbolaget härmed framföra ett varmt tack till alla dess trafikanter och gynnare för angenämt och gagnerikt samarbete under gångna år.

Det är bolagets förhoppning att även i fortsättningen under namn av

Aktiebolaget H. N. J. intressenter

kunna på andra områden än samfärdselns tjäna företagsamhet och produktion inom trafikområdet och att i denna sin verksamhet allt framgent finna stöd och intresse hos sina forna förbindelser.

Halmstad den 30 juni 1945.

STYRELSEN.

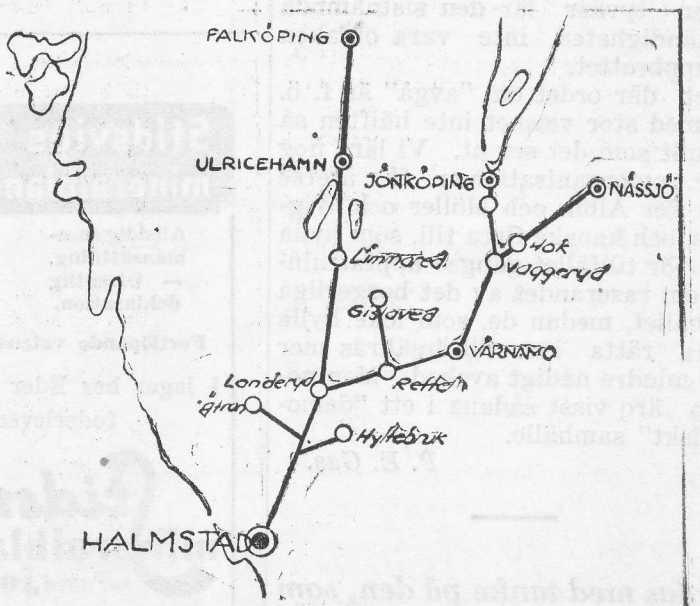

Hembygdsfest

anordnas å

idrottsplatsen, Slutarp

söndagen den 1 juli med början kl. 19.

Program:

Kl. 17.00	Musik av NTO-trion.
17.30	Hälsningsanförande.
18.00	Sång, deklamation. Folklekar till musik.
19.00	Dragkamp: NTO-are mot icke NTO-are. Kaffelöpning.
19.30	Musik. Folklekar.

Sedvanliga basaranordningar.

Inträde: 1 kr. för äldre, 50 öre för barn.

Templet 1923 Vinterny.

Kinnarps festpark.

DANS

i afton.

Kinnarps I. F.

30/6-45.

GÖSTA ARVIDSSONS RESULTAT VID DM

i Borås, 13,95 i kula och 41,32 i diskus, äro båda nya klubbrekord. K. G. får nog se upp på Falbygdsmästerskapen på söndag.

DRÄNG

erhåller plats.

ÖDEGÅRDEN, SLUTARP.

Tel. 39 Kinnarp. 5451

Edith Segerstedt

med orkester gästar

Kinnarps festpark

lördagen den 14 och söndagen den 15 juli.

KINNARPS I. F.

I Kinnarp 12/7-45.

ha under veckan en serie tältmöten anordnats av filadelfiaförsamlingen. Mötena började i tisdags. Talare ha varit Åke Axelsson, missionär Höglund m. fl. Sista mötet äger rum söndag kväll.

Bra resultat i junior-DM.

G. Arvidsson, Kinnarp, dubbelsegrare. 3/7-45.

Borås hade i lördags och söndags anordnat DM för Västergötlands juniorer på Ryavallen. En representativ samling juniorer från hela distriktet deltogo i tävlingarna, som gynnades av vackert väder och voro bra arrangerade.

Från våra bygder deltog bl. a. Inge Jonsson, FAIK, som lade beslag på andraplaceringarna i höjd och 110 m. häck, där han var ytterst nära segern, och kraftige Gösta Arvidsson, Kinnarps IF, som blev den ende dubbelsegraren. Han vann kula på 13,95 och diskus på 41,32, två synnerligen goda resultat, som nog inte överträffas så snart på junior-DM. I den hårda stavtävlingen blev Ejdor Andersson, Kinnarp, fyra och Stig Andersson, Sandhems IF, femma, båda på 3,00 m.

Resultaten blevo över lag mycket goda. Nämnas kan 3,57,0 på 1500 m. och 56,85 i spjut.

Resultat:

100 m.: 1) P. Malmberg, Skara IF, 11,2.

400 m.: 1) G. Damm, Hultafors, 51,9; 2) B. Gustafsson, Gudhems IF, 52,7; 5) E. Andersson, Kinnarp, 58,9.

1500 m.: 1) S. Gottfridsson, IF Elfsborg, 3,57,0.

3,000 m.: 1) R. Norberg, Alingsås IF, 8,53,2.

110 m. häck: 1) T. Ekman, Hagens IF, 17,0; 2) Inge Jonsson, Falk. AIK, 17,0.

Längdhopp: 1) T. Magnusson, Ulricehamns IF, 652.

Höjdhopp: 1) A. Nilsson, Bredared, 180; 2) Inge Jonsson, Falköpings AIK, 170; 6) S. Andersson, Sandhem, 160.

Trestegshopp: 1) L. Brinkenberg, IFK Skövde, 13,67.

Stavhopp: 1) H. Johansson, Bredared, 3,20; 4) E. Andersson, Kinnarp, 3,00; 5) S. Andersson, Sandhem, 3,00.

Kulstötning: 1) G. Arvidsson, Kinnarp, 13,95.

Diskustkastning: 1) G. Arvidsson, Kinnarp, 41,32.

Spjutkastning: 1) L. Millbert, IFK Skövde, 56,86.

Gösta Arvidsson smått favorit i junior-SM.

12/7-45.

Även Inge Jonsson ställer upp.

Inge Jonsson, FAIK, kommer att ställa upp i svenska juniormästerskapen, som går instundande söndag. Han är anmäld i 110 m. häck. Även Kinnarps kastare Gösta Arvidsson deltar och är smått favorit i kulstötning och nämns även som stark aspirant på SM-tecknet i diskuskastning.

Lekafton

i festparken, Kinnarp onsdagen den 4 juli.

Folklekar till musik.

Kinnarps IF

Resultattävlingar i Kinnarp.

5/7-45.

Kinnarps IF höll i torsdags och söndags resultattävlingar för svenska serien. På torsdagen var det endast juniorer. Seniorerna deltogo i stället på Odensplan i fredags. De deltagande juniorerna voro dock relativt fåtaliga. De flesta föredrogo att fungera som åskådare. Kinnevedsungdomen behöver tydligen rycka upp sig ordentligt.

Resultat:

Höjdhopp: 1) O. Törnell, Åsarps IF, 150; 2) E. Kjellén, Kinnarp, 140; 3) G. Gunnarsson, K, 135.

Längd: 1) A. Olsson, K, 587; 2) R. Göransson, K, 525; 3) P. Jakobsson, Åsarp, 516.

Diskus: 1) Svän Andersson, K, 32,92; 2) M. Sandén, Åsarp, 27,56; 3) O. Törnell, Åsarp, 27,60.

På söndagen deltogo tre f. d. Kinnarpsstjärnor, som numera tävla för andra klubbar. En del goda resultat nåddes.

Kula: 1) H. Arvidsson, FAIK, 14,03; 2) A. Frisk, Kinnarp, 12,05; 3) Elof Nilsson, Westermalm, 11,37; 4) B. Torstensson, Boråskamr., 10,94; 5) E. Arvidsson, Kinnarp, 10,56.

Höjd: 1) B. Torstensson 160; 2) L. Carlén, Kinnarp, 160; 3) A. Frisk, Kinnarp, 155; 4) H. Arvidsson 150; 5) Gösta Johansson, Kinnarp, 145.

Ensittarförrättning i Kinneved.

På framställning av A. F. Johansson, Granbacken, Kinnarp, har länsstyrelsen i Mariestad förordnat distriktslantmätaren Kurt Axén i Falköpings distrikt att verkställa förrättning enligt ensittarlagen för inlösen av ett jordområde under 1/4 mantal Lagerstorp Nolgården 6³ i Kinneveds socken. 7/7-45.

71 anmälningar till Falbygdsmästerskapen.

7/7-45.

Skall Wilske eller Kinnarp vinna standaret?

Falbygdsmästerskapen i fri idrott äger i morgon rum på Odensplan. Till tävlingarna ha inkommit anmälningar från de flesta av alliansens föreningar. Sammanlagt 71 idrottsmän äro anmälda, fördelade på 113 starter. IK Wilske och Kinnarps IF har de största trupperna med resp. 20 och 19 man. Dessa båda föreningar äro också de dominerande på Falbygden, och vem som skall vinna standaret, avgöres om söndag, likaså mästerskapspokalen. Förra året höll Wilske undan för Kinnarp med en poäng. Poängställningen om standaret är nu, att Wilske leder med 8 poäng före Broddetorp, som har 4, medan Floby och Öja ha 3 poäng. Kinnarp är än så länge poänglöst.

Tävlingarna börja kl. 10 med försöksheat på 100 och 400 m. samt höjdhopp och spjutkastning. Kl. 14,30 gå övriga grenar.

Här nedan ett litet axplock ur startlistorna:

100 m.: 14 anmälda. Favoriter: S. Dahlström, Wilske, och Bertil Gustavsson, Gudhem.

400 m.: 12 anmälda. Favorit: Bertil Gustavsson, Gudhem. JDM-tvåan vinner säkert, men Eliasson, Luttra, och Wilskelöparna Fant och Algotsson vilja nog ha ett ord med.

1500 m.: 14 anmälda. Favorit: E. Fant, Wilske.

5,000 m.: 8 anmälda. Favorit: Evert Andersson, Wilske, med klubbkamraten B. Magnusson närmast.

Höjdhopp: 13 anmälda. Denna gren tycks bli mycket jämn, med flera man goda för 1,60. Bengt Andersson, Karleby, är dock ett starkt namn.

Ländhopp: 13 anmälda. Favorit: B. Steffner, Karleby. Karlebypojken är nog den ende, som hoppar över 6 m.

Stavhopp: 7 anmälda. G. Vilgotsson, Kinnarp, vinner nog denna Kinnarps paradgren. E. Sandin, Tiarp, kanske kan överraska.

Kulstötning: 11 anmälda. Storfavorit: G. Arvidsson, Kinnarp. Över 14 meter?

Diskuskastning: 11 anmälda. Favorit: K. G. Johansson, Wilske, men "gamle" K. G. får nog se upp för juniormästaren Arvidsson, Kinnarp, som gjorde över 41 m. i söndags.

Spjutkastning: 10 anmälda. Favoriter: K. G. Fant, Wilske, och Anders Nilsson, Luttra.

Stafett 1,000 m.: 8 lag anmälda. Favorit: Wilske.

Gösta Arvidsson blev dubbelmästare i juniorernas SM.

13/7-45.

Vann kula på 14,23 och diskus på 41,53.

Svenska mästarna i fri idrott för juniorer korades i lördags och söndags på Eyravallen i Örebro, där Karlslunds IF stod som arrangör. Närmare 200 ungdomar från hela Sverige deltogo. De flesta titlarna gingo till Västsverige, som tycks ha ganska väl sörjt för återväxten. Resultaten voro över lag goda. Arne Åhmans trestegsresultat på 14,79 t. o. m. mycket gott. Bäste svensk i landskampen mot Danmark hade exakt samma resultat. Tävlingen mönstrade en hel del lovande ungdomar, som säkert komma att tala om sig i fortsättningen i större sammanhang.

Två dubbelmästare korades: Gösta Mattsson i höjd och 110 m. häck och Falbygdens egen lovande kastare Gösta Arvidsson, som vann kula och diskus. Redan före mästerskapen var ju Arvidsson favorit i kula och tilltroddes även stora chanser i diskus. Förväntningarna blevo således infriade och även överträffade. Hans resultat i de båda grenarna voro mycket förnämliga: 14,23 i kula och 41,53 i diskus. Arvidsson har förutsättningar för de verkligt stora resultaten, och får han bara utveckla sig i lugn och ro, kan det inte dröja så länge, förrän de komma. Martin Jansson, som har honom under sin uppsyn, sörjer nog för att verkligt lovande, unge Arvidsson utvecklas på rätt sätt. Den andra representanten för våra bygder, som deltog i tävlingarna, Inge Jonsson, FAIK, blev i sin specialgren, 110 m. häck, utslagen på så god tid som 16,6. Men han hade oturen att komma i den blivande segrarens heat.

I spjut försvarade fjolårsmästaren, Lennart Millberth, Skövde, sitt mästerskap och vann i sitt sista kast på 57,33.

I den hårda 100-metersfinalen blev Pelle Malmberg, Skara, tvåa på fina 11,1.

Sven Gottfridsson, Borås, som vann 1,500 m. vid Västergötlands DM på 3,57,0, blev nu tvåa på 4,02,6.

Dubbelmästaren
GÖSTA ARVIDSSON.

Resultat:

Kula: 1) G. Arvidsson, Kinnarps IF, 14,23; 2) O. Svensson, IFK Karlstad, 13,80.

1,500 m. hinderlöpning: 1) R. Norberg, Alingsås IF, 4,23,6.

Tresteg: 1) Å. Åhman, Nordingrå SK, 14,79.

Stav: 1) K. Pihl, Malmö AI, 3,60 (omhopp 3,70).

Spjut: 1) L. Millberth, IFK Skövde, 57,33.

110 m. häck: 1) G. Mattsson, Örgryte, 15,9.

100 m.: 1) Inge Nilsson, Karlstad, 11,0; 2) P. Malmberg, Skara IF, 11,1.

400 m.: 1) S. Abelin, IF Linnéa, Sthlm, 49,5.

800 m.: 1) O. Åberg, Gävle, 1,54,8; 4) T. Falk, Lidköping, 1,56,8.

3,000 m.: 1) E. Nyberg, Örgryte IS, 8,44,6; 4) Harry Nilsson, Hagens IF, Skövde, 8,58,0.

1,500 m.: 1) H. Magnusson, IFK Karlstad, 4,01,8; 2) S. Gottfridsson, IF Elfsborg, Borås, 4,02,6.

Diskus: 1) G. Arvidsson, Kinnarps IF, 41,53; 2) U. Fransson, Gustavsfors IF, 41,06.

Slägga: 1) A. Ringström, Brännan, Härnösand, 52,23.

Höjd: 1) G. Mattsson, Örgryte IS, 188; 3) Arne Nilsson, Bredareds IF, 184; 5) Per-Uno Uhnosson, WFUM, Linköping, 180.

Längd: 1) Nils Eriksson, Westermalm, 7,00.

Segraren blomsterprydd och avhurrad vid hemkomsten.

På lördagskvällen och på söndagen fanns det så gott som endast ett namn på Kinnarpsbornas läppar, och det var Gösta Arvidsson, som inte aktade för rov utan erövrade två svenska juniormästerskap i Örebro. Det var obeskrivligt jubel bland den stora festpubliken i festparken i lördags, då det kungjordes att Gösta blivit mästare i kula. Att stämningen inte var sämre under söndagskvällen, då han även blivit mästare i diskus och själv i egen hög person hälsades välkommen hem, behöver väl knappast sägas. Kinnarps IF:s ordf., Göran Andersson höll ett kort hälsningstal, där han tackade Gösta för hans goda prestationer och för att han fört upp Kinnarp i det idrottsliga rampljuset och hoppades, att han i sinom tid komme att erövra det stora SM-teckpet till Kinnarp. Som ett synligt bevis överlämnades en blomsterkvast och sedan hurrades det väldeliga för den unge mästaren.

Att Gösta skulle vara kapabel att vinna ett svenskt mästerskap uppe i Örebro hade man i initierade kretsar liksom på känn. Han har under senare tiden visat sig vara i mycket god form och på träning flera gånger varit över 14 meter. Att fullträffen därför kom nu, var ingen direkt överraskning. Att nerverna skulle klicka fanns det ingen som var rädd för, ty att tala om nervositet och Gösta på samma dag, gör ingen som känner honom närmare. Gäller det bara något, kan man vara viss om att han gör bättre resultat än vanligt. Segern i diskus kom så där litet mer överraskande. Där har han visat sig vara tämligen ojämn. "Slår det" för honom, så blir det vackra resultat, annars relativt dåliga. Hans stil i diskus är fortfarande svag. En norsk tränare, som har sin verksamhet i Borås, sade när han såg Gösta vid DM-tävligarna där nere, att han ännu aldrig sett en kastare kasta så långt med så dålig stil. Detta säger nog om hans förutsättningar i denna teknikgren. Hade han bara mera stil, vore de 45 meterna icke ouppnåeliga för honom redan i år.

Då Gösta nu nått liksom en milstolpe på sin väg mot den verkliga idrottsliga eliten, är det att hoppas, att han även i fortsättningen ådagalägger samma träningsflit och skötsamhet, som han nu är i besittning av, och att han förblir samme lugne och sympatiske yngling, som han nu är. Det är främst detta sista, att han ännu inte sagt ett enda självförhävande ord, som har gjort honom så populär bland Kinnarpspubliken.

—n.

Den i Göteborg nu så jättepopulära dansorkestern

EDITH SEGERSTEDT

gästar

Kinnarps festpark

lördag och **söndag.** STORSLAGNA BASARANORDNINGAR.

Besök årets största fest i parken.

KINNARPS I. F.

12/7-45.

Tältmöten i Kinnarp

tisd.—sönd. kl. 20. Talare: Åke Axelson, missionär Höglund, m. fl.

Sång och musik. Välkomna!

TACK

Till släktingar och vänner för all uppvaktning under lysningstiden och på vår bröllopsdag, samt till Vartofta Skyttegille, Vartofta J. U. F.-avd., Kinneveds S. L. U.-avd., Kinnarps Idrottsförening och traktens ungdom för den vackra hyllningen framföres ett hjärtligt tack.

Anna-Greta och Gustav Oskarson.

Frökinds Kristidsnämnd

har exp.-dag i *Kinnarp* hos nämndeman Gustafsson, *måndagar* och *fredagar* kl. 9—12.

Glöm ej att omgående avlämna veddeklaration!

Kristidsnämnden.

Fastställd avstyckningsplan i Kinneved. 12/7-45.

Länsstyrelsen i Mariestad har på framställning av hr Nils Johansson i Kinnarp fastställt en av distriktslantmätaren Kurt Axén år 1945 upprättad avstyckningsplan för del av fastigheten Hassla Västergården 2[1] i Kinneveds socken, dock utom i vad angår den å planen åskådliggjorda indelningen i tomter inom kvarter.

Planområden angränsar allmänna vägarna mot Ulricehamn och Brismene. Fastställda förslag till omläggning av dessa vägar ha inarbetats i planen, vilken helt utformats med hänsyn till de nya vägsträckningarna. En inom planen belägen, redan avstyckad lägenhet, 2[29], är avsedd att bebyggas med skolhus. I övrigt äro tomtplatserna avsedda att bebyggas för bostads- och småindustriändamål. Området avvattnas åt nordväst. Ledningar för avlopp kunna lätt ordnas. Genom området går en elektrisk högspänningsledning omkring vilken avsatts ett 2 m. brett skyddsområde.

LEKAFTON

i FESTPARKEN, KINNARP, onsdagen den 18 juli.

FOLKLEKAR till musik på dansbanan.

5847 *Kinnarps I. F.*

Kinneveds Skytteförening

har *uttagning* och *pokaltävling* den 29 juli kl. 12,30. Anmälningstiden utgår 13,30.

6021 *Styrelsen.*

3 st. sömmerskor

få stadigvarande arbete på Slutarps syfabrik. Även ovana antagas.

Slutarp den 26 juli 1945.

A. W. Ahlquist.

Lekafton

anordnas å **Idrottsplatsen, Slutarp** onsdagen den 25 juli. Kl. 19,45 **fotbollsmatch**

Jordbrukare mot Industriarbetare.

Olyckshändelse i bilverkstad i Slutarp. 21/7-45.

I Tage Anderssons reparationsverkstad i Slutarp inträffade i onsdags kväll en egendomlig olyckshändelse. En chaufför i Kinnarp, David Stare, hade erhållit licens på två nya bildäck, och han och Andersson voro sysselsatta med att montera desamma inne i verkstaden. De hade det ena däcket liggande på golvet, och skulle pumpa upp detsamma, då det exploderade med våldsam kraft. De båda männen träffades av låsringen, som slets loss, och Andersson fick högra benet och högra armen avslagna, medan Stare fick högra lårbenet bräckt. De skadade fördes omedelbart till Falköpings lasarett, där de torde få kvarligga en längre tid.

Kinneveds Erk. Sjukkassa

kallas till extra möte tisdagen den 31 juli kl. 20 å Slutarps kafé för beslut ang. stadgeändringar.

Styrelsen.

Potatis.

Prima matpotatis önskas köpa.

J. A. Nilsson,

4807 tel. 106, Kinnarp.

Inköpskort GS 5

Grupp F (för dem som äro födda 1942 och senare). Grupp G (1931—1941). Grupp HK (1930 och tidigare) utdelas, och övriga nämndsärenden utföras:

i VÅRKUMLA skola fredagen den 3 aug. kl. 14—16,

i SLUTARPS skola måndagen den 6 aug. kl. 14—17,

i BÖRSTIG, Kyrkskolan, torsdagen den 9 aug. kl. 8—11,

i BRISMENE, Folkskolan, torsdagen den 9 aug. kl. 11—13,

i KINNARP, på exp.-dagarna kl. 9—12,

i VINTORP tisdagen den 14 aug. kl. 8—10.

Medtag *personkort!* En var bör tillse att rätta kort erhålles. Anmärkning måste göras genast vid mottagandet.

Ansökn. om kraftfoder och gödningsmedel mottagas.

Frökinds Kristidsnämnd.

Karleby G. o. I. F— Kinnarps I. F. 46—42.

31/7-45.

På Karlebys, efter de senaste dagarnas regn ganska blöta idrottsplats utkämpades i söndags en klubbmatch i fri idrott mellan rubr. klubbar. Kinnarp, som dock saknade några av sina bättre idrottsmän fick finna sig i ett nederlag med 4 poäng. Ragnar Andersson, Karleby, slog juniormästaren G. Arvidsson i diskus, där dock den sistnämnde tog det synnerligen lugnt med tanke på måndagens tävlingar på Odenplan.

De bästa resultaten:

100 m.: 1) B. Steffner, Ka, 12,1, 2) Ejdor Andersson, Ki, 12,2, 3) R. Cardell, Ka, 12,5.

400 m.: 1) Ejdor Andersson, Ki, 57,4, 2) K.-E. Eckerlid, Ki, 58,4, 3) R. Cardell, 61..

1,500 m.: 1) K.-E. Eckerlid, Ki, 4,27,2; 2) Sigvard Johansson, Ka, samma tid, 3) Ejdor Andersson 4,37.

Kula: 1) G. Arvidsson, Ki, 13,26, 2) R. Andersson, Ka, 12,56, 3) Å. Ström, d:o, 11,87.

Diskus: 1) R. Andersson, Ka, 36,75, 2) G. Arvidsson, Ki, 36,62, 3) Å. Ström, Ka, 34,58.

Spjut: 1) G. Arvidsson, Ki, 35,86, 2) K.-E. Andersson, Ka, 35,15, 3) Gösta Johansson, Ki, 33,35.

Längd: 1) B. Steffner, Ka, 6,02, 2) R. Cardell, d:o, 5,74, 3) G. Johansson, Ki, 5,25.

Höjd: 1) Bengt Andersson, Ka, 1,50, 2) B. Steffner, d:o, 1,40, 3) G. Johansson, Ki, 1,35.

SLUTARP. 28/7-45

Hallon, vinbär, klarbär, körsbär

köpes till högsta priser i större och mindre poster.

SANDÉNS, tel. 113, Kinnarp.

Hästpremieringarna:

Vartofta närmar sig Vara, Slutarp på god frammarsch.

28/7-45. (del av artikel)

Hästpremieringar höllos i torsdags i Slutarp och i går i Vartofta. F. T. har med anledning härav vänt sig till ordföranden i premieringsnämnden, godsägare Betjemann för att få höra hans tungt vägande ord om hästbeståndet på de nämnda orterna.

Vad först Slutarp angår, säger godsägare B., så är platsen genom Kinneveds m. fl. socknars hingstförening på ständig frammarsch, vilket framförallt kvalitén på hingstarna visar. Reflex, föreningens äldre hingst, kunde nu höjas till A. Han har bevisat vilken prägel, han satt på hela stostammen i orten och han får betraktas såsom grundläggaren av de gynnsamma resultaten av föreningens arbete. Hoteur, som inköptes i fjol, premierades nu med B. Jupard uppvisades i ett glänsande skick och kompletterar säkert på bästa vis föreningens hingstuppsättning.

I Vartofta uppvisades ej så många 1-åriga ardennerston, men de, som visades, voro relativt goda. Däremot voro både två- och treåringarna utmärkt goda och särskilt tvååringarna få betraktas som förstklassiga. Flera verkligt tunga ungston. I treårsklassen utdelades ej mindre än fem avelsdiplom. Som vanligt fanns det ett betydande antal värdefulla fölston och en hel del kunde få höjd bokstav på grund av sina avelsmeriter.

Ortens hingsthållning sköts föredömligt av Vartoftaortens hingstförening, Öjevalla. Föreningens tre i fjol nyinköpta unghingstar fingo alla B på grund av visade lovande föl. Förutom föreningens hingstar visades två stycken goda AB-hingstar.

Som helhet kan man nog säga, att Vartoftaorten närmar sig den position, som länets främsta hästuppfödarbygder innehar.

Slutarp

1 års ungston med skp.

Vega II, f. Reflex, äg. Salomon Gustafsson, Prästgården, Kinnarp, Lillan, f. Ajve, äg. Assar Johansson, Svenstorp, Kymbo, Tyra, f. Magnet, äg. Assar Johansson, Svenstorp, Kymbo, Dansy IV, f. Reflex, äg. Allan Johansson, Alarp, Kinnarp, Majken VI, f. Reflex, äg. Salomon Gustafsson, Prästgården, Kinnarp, Sättan, f. Reflex, äg. Torsten Andersson, Backgården, Slutarp, Elba, f. Elbe, äg. Valter Oskarsson, Fröjeredsled, Slutarp, Bansy, f. Blanko, äg. Åke Gustafsson, Storeg., Sandhem, Börstig. Reisa, f. Reflex, äg. Sanfrid Nilsson, Kotarp, Slutarp, Saga, f. Reflex, äg. Nils Källén, Stränggården, Vartofta, Syljan, f. Sylbin, äg. Oskar Kjellander, Mossag., Slutarp, Belona, f. Monte Bello, äg. Elias Scherman, Vintorp, Börstig, Ejan, f. Elbe, äg. Bertil Johansson, Västarp, Brismene, Stina, f. Stim, äg. Nils Källén, Stränggården, Vårkumla, Monika, f. Reflex, äg. Thore Andersson, Naglarp, Kinnarp, Ragni, f. Monte-Bello, äg. Henning Larsson, Hallan, Brismene, Bojan, f. Bonit, äg. Helge Vikström, Hallagården, Slutarp.

2 års ungston med skp.

Flexa, f. Reflex, äg. Salomon Gustafsson, Prästgården, Kinnarp, Refly, f. Reflex, äg. Åke Gustafsson, Storeg., Sandhem, Börstig, Monica, f. Stim, äg. Gustaf Oskarsson, Brandstorp, Slutarp, Ressy, f. Reflex, äg. Valdemar Johansson, Siggag., Slutarp, Lola, f. Reflex, äg. Erik Franson, Risholmen, Falköping, Dolly, f. Akilles, äg. Valter Oskarsson, Fröjeredsled, Slutarp, Mona I, f. Monte-Bello, äg. Artur Andersson, Kringlarp, Börstig, Göta, f. Monte-Bello, äg. Henning Larsson, Hallan, Brismene, Loretta, f. Lorell, äg. Ragnar Gustafsson, Siggag., Slutarp, Rella, f. Reflex, äg. Paul Johansson, Skräddareg., Grolanda, Mona, f. Monte-Belle, äg. Anders Hallgren, Skräddareg., Grolanda, Stjärna, f. Waldo, äg. Elmer Johansson, Stommen, Döve, Torgis, f. Espoir, äg. Allan Blank, Vesterg., Börstig, Stimana, f. Stim, äg. Oscar Nero, Skatteg., Brismene.

3 års ungston med fris.

Ala-Dansy, avelsdipl., f. Reflex, äg. Allan Johansson, Alarp, Kinnarp, Flora, avelsdipl., f. Blanko, äg. Erik Danielsson, Lilleg., Luttra, Revella, avelsdipl., f. Reflex, äg. Erik Fransson, Risholmen, Falköping, Monda, f. Monte-Bello, äg. Salom. Gustafsson, Prästg., Kinnarp, Kerstin, f. Stim, äg. Erik Andersson, Lofsg., Kinnarp, Relli, f. Reflex, äg. Sanfrid Nilsson, Kotarp, Kinnarp, Rellan, f. Reflex, äg. Sanfrid Nilsson, Kotarp, Kinnarp, Espa, f. Espoin, äg. Hjalmar Johansson, Storeg., Börstig, Bella, f. Blanko, äg. Helge Vikström, Hallag., Slutarp, Dolly, f. Reflex, äg. Vilander Josefsson, Nolg., Axtorp, Rexan f. Reflex, äg. Alexis Bohman, Ödeg., Slutarp, Daga, f. Monte-Bello, äg. Artur Andersson, Kringlarp, Börstig, Bella, f. Julkir, äg. Gustaf Gustafsson, Västergärdet, Brismene, Rexi, f. Reflex, äg. Ivar Gustafsson, Ledsg., Slutarp, Docka, f. Defensil, äg. Erik Fransson, Risholmen, Falköping, Refly, äg. Reflex, äg. Arvid Andersson, Halsarp, Kinnarp, Frexa, f. Reflex, äg. Bröd. Fredriksson, Orrekullen, Slöta, Stella, f. Stim, äg. Ruben Andersson, Krokstorp, Slutarp, Donny, f. Lorell, äg. Göran Ahlin, Vintorp, Överg., Börstig.

4 års ston första gången betäckta samt värdebokstav.

Gorvi B, f. Reflex, äg. Erik Fransson, Risholmen, Falköping, Lori B, f. Reflex, äg. Erik Fransson, Risholmen, Falköping, Lillan II B, f. Baron Blanko, äg. Salom. Gustafsson, Prästg., Kinnarp, Reja B, f. Reflex, äg. Ferd. Johansson, Ledsg., Slutarp, Gunni B, f. Örne, äg. Bertil Andersson, Ekegärdet, Brismene, Relly B, f. Reflex, äg. Valdemar Johansson, Siggag., Slutarp, Tovea B, f. Tore, äg. Gustav Lundin, Mellomg., Göteve.

Äldre fölston med värdebokstav.

Lilian B, 20 kr., f. Virbin, äg. Filip Vinggren, Storeg., Brismene, Vendeia B, 20 kr., f. Vendes, äg. Valter Oskarsson, Fröjeredsled, Slutarp, Carmen B, 20 kr., f. Magnet, Gustaf Oskarsson, Brandstorp, Slutarp, Marja B, 20 kr., f. Junof, äg. Gustaf Oskarsson, Brandstorp, Slutarp, Blända B, 20 kr., f. Dalila, äg. Bröd. Johansson, Ödeg., Axtorp, Tyra B, 20 kr., f. Reflex, äg. Nils Källén, Strängg., Vårkumla, Maja B, 20 kr., f. Espino, äg. Helge Vikström, Hallag., Slutarp, Bellis B, 20 kr., f. Magnet, äg. Helge Vikström, Hallag., Slutarp, Vanja B, 20 kr., f. Valdo, äg. Hjalmar Johansson, Storeg., Börstig, Ulla Godk., f. Uro, äg. Ivar Andersson, Gunnestorp, Börstig, Maja B, 20 kr., f. Pierrot, äg. Torsten Andersson, Backg., Slutarp, Mangnie B, 20 kr., f. Magnet, äg. Thore Andersson, Naglarp, Kinnarp, Bläsa B, 20 kr., f. Reflex, äg. F. Johansson, Brogården, Göteve, Wirma AB, 40 kr., f. Blanko, äg. Nils Källén, Stränggården, Vårkumla, Rega B, 20 kr., f. Reflex, äg. Erik Sundén, Mellomg., Slutarp, Lora B, 20 kr., f. Lorell, äg. Allan Johansson, Alarp, Kinnarp, Varry B, 20 kr., f. Espoir, äg. Bertil Andersson, Ekesgärdet, Brismene, Dansy III B, 20 kr., f. Aktuell, äg. Allan Johansson, Alarp, Kinnarp, Sessan B, 20 kr., f. Magnet, äg. Alexis Bohman, Ödeg., Slutarp, Daisy B 20 kr., f. Heroton, äg. Åke Gustafsson, Storeg., Sandhem, Börstig, Aga B, 20 kr., f. Tore, äg. Erik Sundén, Mellomg., Slutarp, Magny B, 20 kr., Magnet, äg. Salom. Gustafsson, Prästg., Kinnarp, Wallis B, 20 kr., f. Verdan, äg. Erik Fransson, Risholmen, Falköping, Lonetta AB, 40 kr., f. Lorell, Erik Fransson, Risholmen, Falköping, Sylvia B, 20 kr., f. Gorijant, äg. Ruben Andersson, Krokstorp, Slutarp, Dansy I A, 50 kr., f. Magnet, äg. Allan Johansson, Alarp, Kinnarp, Blanka B, 20 kr., f. Blanko, äg. Åke Gustafsson, Storeg., Sandhem, Börstig, Adua B, 20 kr., f. Agav, äg. Erik Fransson, Risholmen.

Hingstar.

Reflex A, 125 kr., Garvol, Kinneveds m. fl. sockn. Hingstfören., Siggag., Slutarp, Hetteur B, f. Heron, Kinneveds m. fl. sockn. Hingstfören., Siggag., Slutarp.

I Slutarp visades 113 hästar, därav godkändes 95 st.