SPORTNYTT

Harry Arvidsson årets tvåa i kula i Sverige.

31/7-45. (del av artikel)

Satte nytt Skaraborgsrekord i går kväll och slog Tage Petterssons med 1 cm.

Ett rekord blevo vi i alla fall begåvade med. Stöddige, sympatiske Harry Arvidsson tog revansch på distriktsmästaren Tage Pettersson och lade sig även till med dennes nysatta Skaraborgsrekord och detta t. o. m. på ett resultat, som placerar honom på andra plats i Sverige i år. Siffrorna blevo: 14,85. Tävligen var hård så det förslog och helt i publikens smak. Harry tog ledningen redan i första stöten: 14,40, men ökade redan i andra till 14,85. Tage P. noterade då 14,54 och svenske juniormästaren Gösta Arvidsson 14,11. I tredje gick sedan Tage P. upp till 14,84, men förmådde i de efterföljande kasten ej gå förbi Harry Arvidsson. Denne gjorde en mäkta grann serie med 5 stötar över 14 meter och ett övertramp. Lidköpingspojken hade första stöten på 13,88 och resten över 14. Och Gösta Arvidsson vara bara 12 cm. från sitt personliga rekord! Tre pojkar, som säkert låta tala om sig i fortsättningen.

Det stämde för Gösta.

Franzén, ÖIS, kunde ej ställa upp på 400 meter och i hans frånvaro hade Jan Gustafsson, Nässjö, ingen svårighet att ta hem segern. Han ledde sitt heat praktiskt taget från start till mål. Östbo låg tvåa på uppploppet men passerades på sista tampen av Sandén, Skackan. Killén led nog mest av den tunga banan.

I andra heatet rusade Alf Larsson väldigt i början, men höll blott 200 meter. Lovande Gudhems-Gustafsson gick så upp till ledningen, men han fick se sig knappt slagen av Herbert Nilsson, IFK, Borås. Ett starkt lopp av Gudhemspojken.

Bo Benning ledde största delen av juniorernas 1000-meterslopp men fick ge sig på uppploppet för anstormande Lars Jonsson, Alingsås. Arne Andersson, Luttra, bärgade en hedrande tredjeplacering.

Får Gösta Arvidsson satsen i diskus att stämma, blir han farlig för de stora "diskuspojkarna" skrevo vi häromdagen. Gösta fick satsen att stämma och såväl Urban Svensson och K. G. Johansson fingo bita i gräset för den unge och ytterst lovande Kinnarpspojken. Handlande Arvidsson i Kinnarp har all heder av sina pojkar...

Tävlingarna voro överstökade på mindre än 1½ timme, vilket får utgöra ett betyg så gott som något för arrangörerna.

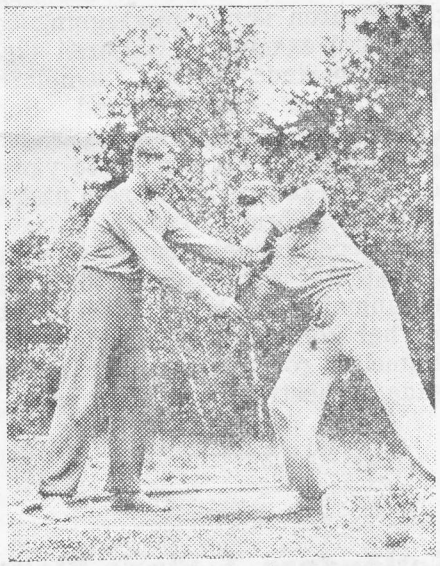

De två kastarbröderna Arvidsson. Storebror Harry instruerar lillebror Gösta vid en kurs.

Harry Arvidsson: Har tränat hårt sedan tidigt i våras. Jag har känt på mig att de 15 meterna inte är långt borta. Nu var det ju ett bra steg på vägen.

Gösta Arvidsson: Jag har tränat ungefär lika som Harry. Jag har nu stora SM som nästa stora uppgift.

Tage Pettersson: Det var andra gången i år, som jag fick stryk av Harry.

1,500 m.: 1) Sigge Persson, Skackans IF., Karlsborg, 4,13,4; 2) S. Davidsson, Mullsjö IF, 4,14,0; 3) B. Torstensson, IFK, Borås, 4,14,4; 4) R. Måhl, Säffle, 4,15,6; 5) Folke Johansson, Hagens IF, 4,16,4; 6) E. Fant, IK, Wilske, 4,18,0; 7) B. Magnusson, Nässjö IF, 4,19,4; 8) G. Frisk, Kinnarps IF, 4,32,8.

Kulstötning: 1) Harry Arvidsson, Falköpings AIK, 14,85 (Nytt Skaraborgsrekord), 2) Tage Pettersson, Lidköpings IS, 14,84; 3) Gösta Arvidsson, Kinnarps IF, 14,11; 4) R. Torvall, IF Elfsborg, 11,05.

2000 m.: 1) Gunder Hägg, Malmö AI, 5,26,8; 2) Helge Andersson, IFK, Linköping, 5,46,0; 3) M. Dahlstrand, IK Orient, 5,54,0; 4) Dick Nilsson, IK Vega, Göteborg, 6,14,0; 5) G. Alvén, Kinnarps IF, 6.22.0.

Diskus: 1) G. Arvidsson, Kinnarps IF, 42,74; 2) Urban Svensson, Falköpings AIK, 41,62; 3) K. G. Johansson, IK, Wilske, 40,24; 4) Gösta Olsson, Skultorps IF, 39,74; 5) H. Arvidsson, Falköpings AIK, 39,15; 6) Tage Pettersson, Lidköpings IS, 38,42; 7) H. Amrén, IFK, Borås, 37,66; 8) Eskil Eriksson, Hagens IF, 37,40; 9) R. Torvall, IF, Elfsborg, Borås, 36,38.

Kinnarp bäst vid NTO:s mästerskap.

2/8-45.

Skaraborgs NTO-distrikt höll i söndags en distriktsungdomsstämma i Hjo, vilken var talrikt besökt. Vid denna hölls distriktsmästerskap i fri idrott. Som väntat dominerades dessa av den goda Kinnarpstruppen, som belade segern i samtliga grenar utom 400 m.

Resultat:

100 m.: 1) Stig Karlsson, Kinnarp, 12,4.

400 m.: 1) Å. Gideberg, Mölltorp, 56,7; 2) Arne Olsson, Kinnarp, 58,7.

1500 m.: 1) G. Frisk, Kinnarp, 4,31.

Höjd: 1) Stig Karlsson, Kinnarp, 1,50, 2) Arne Olsson, Kinnarp, 1,45; 3) Å. Andersson, Kinnarp, 1,45.

Längd: 1) Arne Olsson, Kinnarp, 5,74.

Diskus: 1) Åke Andersson, Kinnarp, 31,25, 2) Svän Andersson, Kinnarp, 29,60.

Kula: 1) E. Arvidsson, 10,49, 2) Åke Andersson, Kinnarp, 10,15, 3) G. Frisk, Kinnarp, 9,51.

Spjut: 1) Å. Torstensson, Kinnarp, 39,13, 2) Arne Olsson, Kinnarp, 34,0, 3) Åke Andersson, Kinnarp, 34,12.

Vinstlista

över Kinnarps IF:s lotteri.

1:a	vinst	nr	175
2:a	„	„	365
3:e	„	„	196
4:e	„	„	128
5:e	„	„	473
6:e	„	„	195
7:e	„	„	59
8:e	„	„	483
9:e	„	„	162
10:e	„	„	51
11:e	„	„	180
12:e	„	„	343
13:e	„	„	362
14:e	„	„	20
15:e	„	„	183

Vinsterna torde avhämtas i **Wilgotsons affär, Kinnarp.**

KINNARPS IF.

SLUTARP.

CEMENT,

kalk och snäckskal inkommet.

SANDÉNS.

44 anmälningar till "Falbygds" för juniorer.

Falbygdsmästerskapen i fri idrott för juniorer gå om söndag av stapeln i Floby med FIF som arrangör.

AAnmälningstiden utgick i tisdags, då 44 anmälningar inkommit. Följande föreningar deltaga: Kinnarp med 9 man, Wilske 9, Karleby 6, Floby 5, Gudhem 4, Åsarp 4, Börstig 3, Luttra 3 och Tiarp 1.

Deltagarna fördela sig på de olika grenarna: 100 m. 10, 400 m. 7, 1500 m. 14, kula 3, diskus 6, spjut 12, längd 10, höjd 5 och stav 2.

Bland de anmälda märkas svenske juniormästaren G. Arvidsson, Gudhems B. Gustafsson och Steffner, Karleby. 2/8-45.

Stiftelseurkund.

Undertecknade svenska undersåtar stifta härmed ett aktiebolag enligt följande huvudgrunder.

Bolaget skall idka handels- och fabriksrörelse jämte annan därmed förenlig verksamhet.

Aktiekapitalet skall utgöra lägst 20,000:— kronor och högst 60,000 kronor. Aktie skall lyda å 100:— kronor och ställas till viss man.

Har på annat sätt än genom arv eller giftorätt aktie övergått till person, som icke förut är aktieägare i bolaget, skall aktien hembjudas förutvarande aktieägare till inlösen. Sådan hembjudan sker genom skriftlig anmälan till bolagets styrelse, varvid åtkomsten av aktien skall styrkas samt, om äganderätten förvärvats genom köp, uppgift lämnas om den betingade köpeskillingen.

Har aktie sålunda till inlösen hembjudits, skall styrelsen därom genast underrätta bolagets aktieägare på sätt som om meddelanden till aktieägare är föreskrivet, med anmodan till den, som önskar begagna sig av lösningsrätten, att skriftligen anmäla sig hos styrelsen inom en månad därefter. Anmäla sig därvid flera berättigade, skall företrädesrätten dem emellan bestämmas genom lottning, dock att därest samtidigt flera aktier hembjudits, aktierna så långt ske kan, skola jämt fördelas bland dem, som förklarat sig villiga lösa. Lösenbeloppet skall, där fånget varit köp, och den betingade köpeskillingen kan styrkas, utgöras av köpeskillingen, men eljest av belopp som i brist av åsämjande bestämmes i den ordning gällande lag om skiljemän stadgar.

Därest ej inom stadgad tid någon aktieägare anmält sig vilja lösa hembjuden aktie eller, sedan lösningspriset å dylik aktie i behörig ordning fastställts, aktien ej inom trettio dagar därefter inlöses, äger den, som hembudet gjort, att bliva för aktien registrerad.

Bolagets styrelse skall hava sitt säte i Kinneveds socken, Skaraborgs län, och bestå av högst tre ledamöter och en suppleant. Består styrelsen av mer än en ledamot, är den beslutför, då två ledamöter äro närvarande och om beslutet ense.

Meddelanden till aktieägarna skall ske genom rekommenderade brev, kallelse till bolagsstämma senast två veckor före ordinarie och en vecka före extra stämma.

Falköping den 3 augusti 1945.

Evert Sandén. **Åke Bolander.**
Naemi Sandén. **Inez Bolander.**
Margit Rydenvall.

Egenhändiga namnteckningarna bevittna:
Pehr Andersson. **Inger Svensson.**

Tröskverk.

På grund av gårdens bortarrendering säljes ett självrensande tröskverk av Oléns välkända tillverkning samt en 10 hkr. el. motor, Luth & Rosén, samtliga välvårdade och driftsäkra, till moderata priser.

Krogstorp, Slutarp.

Levin Svensson.

11/8 -1945

SLUTARP.

Hallon, Klarbär,

röda och svarta vinbär uppköpas alla dagar till högsta priser i större och mindre partier.

Sandéns. Tel. Kinnarp 113.

Ekvallen—Floby

Söndag kl. 11 till omkring 15.

Falbygdsmästerskap

i fri idrott

för juniorer.

Alla Falbygden bästa juniorer deltaga. Bl. a. svenske juniormästaren i kula och diskus

Gösta Arvidsson, *Kinnarp.*

OBS.! Högtalarspeaker OBS.!

Inträde: **50** öre, barn fritt.

Kl. 17. **Fotboll.**

Falköpingsserien.

Bjurums SK.—Floby IF B.

Floby IF.

FOTBOLL

å Tångaalvlen, Slutarp.

Söndagen den 5 aug. kl. 15,30.

Skövde AIK B—Slutarps IF

Hat tric för Gösta Arvidsson?

4/8-45.

Allt är klart för falbygdsjuniorernas mästerskap i friidrott på Ekvallen i Floby i morgon kl. 11. Lottningen av de 47 anmälda i sammanlagt 84 starter verkställdes i onsdags kväll. Svenska juniormästaren i kula och diskus, Gösta Arvidsson, Kinnarps IF, återfinnes sålunda i startlistan och hans framträdande emotses givetvis med strösta förväntan bland ortens idrottsintresserade. Ett annat namn, som också intresserar särskilt, är Gudhems Bertil Gustafsson, som startar på 100 och 400 m., där han redan gjort uppmärksammade resultat och bl. a. blivit seniormästare i FM. I övriga grenar äro inte segrarna så givna. På 1500 m. är väl M. Pettersson, Wilske, favorit med Eidor Andersson, Kinnarp, och S. Bengtsson, Karleby som svåraste konkurrenter. Längdhoppet ser som segrare B. Steffner, Karleby. Samtliga kast vinner svenske juniormästaren givetvis, och då juniorredskap användes mätes säkert ovanliga längder i hans kast.

Slarviga föreningssekreterare ha tyvärr förorsakat att många pojkar inte få deltaga, enär anmälningarna inkommit t. o. m. två dagar försent. Den gamla vanliga historien vid alla mästerskapstävlingar, och ändå aldrig någon bättring.

Arrangörerna ombesörja, att publiken skall kunna följa tävlingarna väl genom högtalarkommentarer.

Stark trio till SM: Rune, Harry o. Gösta.

9/8-45.

I morgon och om lördag och söndag gå de 50:de Svenska Mästerskapen i fri idrott av stapeln på Stadion. I år komma sålunda tävlingarna att hållas tre dagar mot tidigare två. Samtidigt med mästerskapen högtidlighåller Svenska Idrottsförbundet sitt femtioårsjubileum, som naturligtvis kommer att firas med en del festligheter.

Vad själva tävlingarna beträffa, har det i år blivit rekord med avseende på antalet anmälningar. Icke mindre än 472 anmälningar ha inkommit. Fjolårets rekordsiffra utgjorde 457. Anmälningarna fördela sig på de olika grenarna på följande sätt: 100 m. 41, 200 m. 32, 400 m. 48, 800 m. 43, 1,500 m. 60, 5,000 m. 63, 110 m. häck 20, 400 m. häck 27, 3,000 m. hinderlöpning 17, höjdhopp 28, stav 20, längdhopp 17, 3-steg 20, kulstötning 27, diskus 28, spjut 23 samt släggkastning 14.

Som synes ligga 1500 och 5,000 m. främst med 60 respektive 63 anmälningar. Svenska Mästerskapen, som ju utgöra friidrottssäsongens klimax, bruka bjuda på skarpa och spännande strider.

SM-deltagare från Falköping och bygden omkring bliva Rune Persson, Harry Arvidsson och Gösta Arvidsson. Rune ställer upp på sin specialdistans 1,500 m., vilken gren säkert kommer att bliva ett riktigt getingbo. Försöken på 1500 m. gå i morgon eftermiddag, och finalen avgöres på söndagen. Segraren i denna gren får som pris "låna" den ståtliga Dicksonska pokalen. Harry Arvidssons SM-gren blir kulstötning, där han med sina tidigare förnämliga resultat bör få en god placering. Både försök och final i kulstötningen gå i morgon. Harrys bror Gösta, deltager i kula och diskus, i vilka grenar han som bekant lade beslag på segrarna vid junior-SM för någon tid sedan. Vi få önska den ungdomliga truppen lycka till!

Höstfest

anordnas i **Slutarp** den 18 och 19 augusti.

S. I. F.

SÖDRA SKARABORGSSERIEN.

Stenstorp—Floby 4—5.
IFK Tidaholm—Åsarp 3—2.
IFK Falköping—Mullsjö 3—2.
Slutarp—Skövde AIK 2—3.

SLUTARP.

Fallfrukt,

svarta vinbär och krusbär uppköpes till högsta dagspris. Röda vinbär uppköpes ej mer denna säsong.

Sandéns. Tel. Kinnarp 113.

Fem nya rekord vid junior-Falbygds i gassande solvärme.

2/8-45

Arvidsson, Kinnarp, och Gustafsson, Gudhem, blevo dubbla mästare.

I flödande colsken avgjordes i söndags de tredje Falbygdsmästerskapen för juniorer på Ekvallen i Floby, där Floby IF stod som arrangör. En del god resultat noterades, och fem nya mästerskapsrekord sågo dagens ljus. Och några till kanske det hade blivit, om inte värmen hade varit så stark. Den lämpade sig faktiskt bättre för semesterfirande vid en badstrand. De tävlande slappnade av, och den där verkliga gnistan fattades. Men som sagt: trots detta blevo tävlingarna som helhet lyckade, och återväxten av idrottsmän på Falbygden tycktes vara ganska god.

Store och kraftige Gösta Arvidsson från Kinnarp och lille välbyggde Bertil Gustafsson från Gudhem voro mästerskapens "två stora" med två mästerskap och en andraplacering var. Gustafsson tog för sin del mästerskapen på 100 och 400 m. utan att någon gång vara hotad. Tiderna voro därtill goda: 11,6 på 100 m., vilket är liktydigt med nytt mästerskapsrekord, och på 400 m. 55,4, endast två tiondelar sämre än Eliassons rekord. "Kyparn" är ju god för bättre tider men hade ingen anledning att offra mera krut. Andraplaceringen kom i längd på 5,94. På 100 m. tycktes Dahlström vara ur slag.

Juniormästaren Arvidsson var som väntat helt utan konkurrens och vann på förnämliga längder i kula och diskus. Han noterade med juniorredskapen 15,81 i kula och 45,79 i diskus och bättrade på sina mästerskapsrekord från förra året avsevärt. Andremannen i diskus var nära 10 meter efter, under det att dito i kula, Ingvar Fransson, Wilske, stötte 14,04. Med en stilavslipning kan även han komma långt.

Arvidsson höll på att bliva tredubbel mästare, när han redan från början tog ledningen i spjut på ett betryggande avstånd från de övriga deltagarna, men så i sista kastet samlade sig rekordhållaren Hoffman från Broddetorp och fick i väg redskapet ett stycke längre än Arvidsson. Hoffmans kast mätte 48,22, precis 6,5 meter från fjolårsrekordet. Arvidssons längsta kast mätte 47,49.

Liksom kastarna åstadkommo två nya rekord, kunde två förbättrade mästerskapsnoteringar påföras hopparnas konto, trots att gräshoppbanorna inte inbjödo till några topprestationer. Gunnar Gustafsson, Gudhem, som även vann höjd vid "Falbygds" för seniorer, vann denna gång på 1,68, en centimeter bättre än Luttra-Nilssons förra rekord. Gustafssons andra försök på höjden 1,70 var nära att lyckas. 16-årige, lovande Bengt Steffner, Karleby, vann som väntat längden och satte ett förnämligt rekord på 6,08, som, om han förbliver Falbygden trogen, kan förbättras åtskilliga gånger till. Steffner visade, att han även är snabb genom att bli trea på 100 m. på 11,8.

1500 m. vann Gudhemsbon Ivan Axelsson 4,33,4, och rekordhållaren i stav Ejdor Andersson, Kinnarp, vann stavhoppet på 2,80.

Slutligen vann Wilske stafetten 4×1 banvarv. Gudhems slutman Bertil Gustafsson gick fram starkt på slutet men kunde inte hota. Skillnaden i mål var mellan de två lagen omkring 3 meter, varför tiderna äro missvisande.

Tävlingen var bra arrangerad och undanstökades snabbt. Högtalaranläggning hade uppsatts. Speakern kom ifrån den inte lätta uppgiften med äran i behåll. **Ellson.**

Resultat:

100 m.: 1) B. Gustafsson, Gudhem, 11,6 nytt mästerskapsrekord; 2) Donald Pettersson, IK Wilske, 11,8; 3) B. Steffner, Karleby, 11,8; 4) S. Dahlström, IK Wilske, 11,9.

400 m.: 1) B. Gustafsson, Gudhem, 55,4; 2) Ejdor Andersson, Kinnarp, 58,0; 3) O. Thörnell, Åsarp, 59,1; 4) Sven Eriksson, Öja, 60,2; 5) Bengt Svensson, Karleby, 61,0.

1500 m.: 1) I. Axelsson, Gudhem, 4,33,4; 2) Arne Andersson, Luttra, 4,35,0; 3) Magnus Pettersson, IK Wilske, 4,35,4; 4) S. Bengtsson, Karleby, 4,41,0; 5) Lars Johansson, Broddetorp, 4,42,0.

Kula: 1) G. Arvidsson, Kinnarp, 15,81 (nytt mästerskapsrekord); 2) I. Fransson, IK Wilske, 14,04; 3) Arne Andersson, Luttra, 11,38; 4) S. Isaksson, Börstig, 10,93.

Diskus: 1) G. Arvidsson, Kinnarp, 45,79 (nytt mästerskapsrekord), 2) I Fransson, IK Wilske 36,05; 3) Arne Andersson, Karleby, 35,02; 4) Svän Andersson, Kinnarp, 33,33; 5) Folke Gustafsson, Karleby, 32,91.

Spjut: 1) L. Hoffman, Broddetorp, 48,22; 2) G. Arvidsson, Kinnarp, 47,49; 3) Mats Sandén, Åsarp, 42,27; 4) Å. Torstensson, Kinnarp, 41,71; 5) S. Dahlström, IK Wilske, 40,36.

Höjd: 1) Gunnar Gustafsson, Gudhem, 168 (nytt mästerskapsrekord); 2) O. Thörnell, Åsarp, 160; 3) I. Alström, Floby, 155.

Längd: 1) B. Steffner, Karleby, 6,08 (nytt mästerskapsrekord); 2) B. Gustafsson, Gudhem, 5,94; 3) S. Dahlström, IK. Wilske, 5,54; 4) R. Göransson, Kinnarp, 5,52; 5) G. Gustafsson, Sandhem, 5,31; 6) Sven Eriksson, Öja, 5,23.

Stav: 1) Ejdor Andersson, Kinnarp, 2,80; 2) Gunnar Gustafsson, Gudhem, 2,70.

Stafett 4×1 banvarv: 1) IK Wilske 2,24,8; 2) Gudhem 2,24,9; 3) Kinnarp 2,25,4.

S. L. U.-DM i fri idrott

anordnas å *Tångavallen, Slutarp,* söndagen den 12 aug. kl. 14,00 (kl. 10,30 fm. försök 100 och 400 m.)

Servering.

Kinneveds S. L. U.

Lekafton

å *Idrottsplatsen, Slutarp,* söndagen den 12 aug. kl. 19,30.

Folklekar till musik.

Servering.

Kinneveds S. L. U.

Harry Arvidsson blev tvåa i kula på 14,53 vid SM.

11/8-45.

Kula, där ju Harry Arvidsson från Falköping deltog, vanns av H. Willny på 15,04. Harry gjorde dock en strong match och infriade förväntningarna tilll fullo genom att bliva andre man på 14,53. Trean var också en västgöte, nämligen Tage Pettersson, Lidköping, som stötte 14,49. Det får betraktas som en mycket god prestation av de båda "kulgossarna". Harry, som därtill inte en enda gång varit på påseende av en tränare. Segraren Willny förklarade också, att detta visar hur bra Harry egentligen är och man tydligen kan vänta stora saker av både Arvidsson och Tage Pettersson. På fjärde plats kom Knud Havel, Göteborg, med 14,25. Gösta Arvidsson blev utslagen i försöken men kommer säkert igen ett annat år.

Olympia SLUTARP

SÖNDAG Kl. 8—9 em. Barnförbj.

Den Ryska dokumentärfilmen

Marschen mot BERLIN

En skakande skildring av hur det moderna kriget ser ut i närbild.

16/8 -45.

Mullsjö—Slutarp 5—1.

Mullsjö vann en klar seger över Slutarp med 5—1 i höstsäsongens första hemmamatch efter en halvtidsledning med 1—0. En hård vind blåste i planens längriktning och gästerna kunde med hjälp av denna hålla spelet jämnt i första omgången, som för övrigt kännetecknades av luftbollar, skeva passningar och virrigt spel från båda sidorna. Målchanser saknades inte, men det var först några minuter före pausen, som cf. Sahlqvist kunde förskaffa hemmalaget ledningen. I andra halvleken fann de gulsvarta melodin och Slutarp fick finna sig i en ganska rejäl utspelning. Sahlqvist ordnade 2—0 och "Lille-Gustav" gjorde 3—0 genom ett krutfyllt skott. Slutarp hade sedan hand om spelet en kortare period och vi. Setterberg kunde därunder reducera till 3—1. Mullsjöförsvaret spelade nu ganska virrigt och det såg många gånger hotande ut. Det blev emellertid 4—1 genom hy. Selander, som utnyttjade ett missförstånd i gästernas försvar. MIF var sedan helt överlägset och Slutarps smidige målman hade flera tillfällen att briljera. Skotten voro dock i de flesta fall dåligt riktade, varför utdelningen inskränkte sig till ett enda mål, inspelat av Sahlqvist.

I det justa slutarpslaget framträdde särskilt mv., hb., ch. och cf., vilken senare i andra halvlek gick ner på hi. och därifrån gjorde ett gott arbete.

I mullsjöförsvaret var ch. "Lille-Gustav" Johansson som vanligt den klippa, på vilka de flesta anfallen strandade. Vb. Petrus Andersson hörde också till de bättre. Forwardskedjan såg för dagen två nya mannar, vilka placerats på yttrarna, och försöket slog väl ut. Hy Selander hörde således till en av planens bästa spelare. Vy. Nord gjorde också ett gott intryck. Cf. Sahlqvist inte fullt så bra som vanligt — tre mål kommo dock från hans fötter. "Jumbo" Lindstedt på vi. arbetade förtjänstfullt.

Domaren Torsten Gustafsson hade — som vanligt — gott grepp om spelet.

Harry tvåa, Gösta trea.

Vid Triangelklubbarnas fri idrottstävlingar på Slottskogsvallen i Göteborg i går kväll blev Knut Havel, Vikingen, etta i kulstötning med 14,33, med Harry Arvidsson, FAIK, på andra plats med 14,28 och tre Gösta Arvidsson, Kinnarp, 13,80.

I stafett 1000 meter segrade Göta, Helsingborg, på 1,56,8, vilket är endast 2/10 sek. sämre än Hellas och Linköpings svenska rekord.

Rune Persson ställde ej upp på grund av skada. 16/8-45.

Slutarp.

Fallfrukt

uppköpes till högsta dagspris.

Sandéns tel. Kinnarp 113.

Harry Arvidsson landslagsman.

16/8-45.

Svenska idrottsförbundet uttog i tisdags det landslag, som den 21—22 aug. skall möta Finland på Stadion. Laget fick följande sammansättning: 100 m.: L. Strandberg, O. Laesker. 400 m.: Sjögren, Ljunggren. 800 m.: Liljekvist, Malmberg. 1,500 m.: Hägg, Strand. 5,000 m.: Durckfeldt, Ernst Andersson. 10,000 m.: Jakobsson, Lars Nilsson, Uppsala. Häck 110 m.: Lidman, Kristoffersson. Häck 400 m.: Sixten Larsson, Westman. Stafett 1,000 m.: De på 100 och 400 uttagna löparna. Höjd: Duregård, Lindecrantz. Längd: Håkansson, Strand, Landskrona. Stav: Sundqvist, H. Olsson, Malung. Tresteg: Hallgren, B. Jonsson, Vikingen. Diskus: Hellberg, Bergh. Kula: Willny, Harry Arvidsson, Falköping. Slägga: Bo Ericsson, Karlstad, Linné, Elfsborg. Spjut: Eriksson, Dala-Floda, Atterwall.

Laget mot Danmark i Köpenhamn den 25—26 aug. blir i stort sett detsamma. I en del grenar komma dock vissa utbyten att göras, vilka komma att fastställas under de närmaste dagarna.

Harry även med mot Danmark.

Efter SM i söndags var det på tal, att Harry Arvidsson och Tage Pettersson skulle få alternera som landslagsmän. Något sådant blir det dock ej. Enl. vad Svenska Idrottsförbundet nu meddelat är Harry A. även uttagen mot Danmark, vilken landskamp går i Köpenhamn den 25—26 aug. Så nu har Harry fått riklig lön för sin träningsflit i år och en sporre till fortsatta krafttag.

Olympia SLUTARP

ONSDAG Kl. 7—9 em. Barntillåten.

EDVARD PERSSON

i den strålande, roliga succén

När seklet var ungt.

DANS

å Idrottsplatsen, Slutarp

onsdagen den 22 aug. kl. 20.

S. I. F.

Stiftelseurkund.

Undertecknade svenska undersåtar stifta härmed ett aktiebolag enligt följande huvudgrunder.

Bolagets ändamål skall vara att, efter övertagandet utav den av Oscar Dalstrand, Gustav Karlén och Evert Sandén under firma Slutarps Snickeri- & Likkistfabrik bedrivna rörelsen med tillgångar och skulder, äga och förvalta fast egendom samt bedriva handels- och fabriksrörelse.

Aktiekapitalet skall utgöra lägst 60,000:— kr. och högst 180,000:— kr. Aktie skall lyda å 100:— kr. och ställas till viss man.

Undertecknade Oscar Dalstrand, Gustav Karlén och Evert Sandén äga rätt och skyldighet att som likvid för 360 aktier på bolaget överlåta förenämnda rörelse med fastighet, tillgångar och skulder, i enlighet med härom upprättat avtal.

Har aktie annorledes än genom giftorätt, bodelning, arv eller testamente övergått till person, som icke förut är aktieägare i bolaget, skall aktien ofördröjligen hembjudas förutvarande aktieägare till inlösen genom skriftlig anmälan hos bolagets styrelse. Åtkomsten av aktien skall därvid styrkas samt, där äganderätten övergått genom köp, uppgift lämnas om den betingade köpeskillingen. När aktien sålunda till inlösen hembjudits, skall styrelsen därom underrätta bolagets aktieägare på sätt om meddelanden till aktieägare är föreskrivet, med anmodan till den, som önskar begagna sig av lösningsrätten, att skriftligen anmäla sig hos styrelsen inom två månader efter hembudet. Anmäla sig flera berättigade, skall företrädesrätten dem emellan bestämmas genom lottning, dock att, därest samtidigt flera aktier hembjudits, aktierna först så långt ske kan, skola jämnt fördelas bland dem, som vilja lösa. Lösenbeloppet skall utgöras, där fånget är köp, av köpeskillingen, men eljest av belopp, som i brist på åsämjande, bestämmes i den ordning, lagen om skiljemän den 14 juni 1929 stadgar. Därest ej inom stadgad tid någon anmäler sig vilja lösa hembjuden aktie eller, sedan lösningspriset å dylik aktie i behörig ordning fastställts, aktien ej inom 20 dagar därefter inlöses, äger den, som hembudet gjort, att bliva för aktien registrerad.

Bolagets styrelse skall hava sitt säte i Kinneveds socken, Skaraborgs län, och bestå av högst tre ledamöter och en suppleant. Består styrelsen av mer än en ledamot, är den beslutför, då två ledamöter äro närvarande och om beslutet ense.

Kallelse till bolagsstämma, ävensom andra meddelanden till aktieägarna, skola ske genom rekommenderade brev. Kallelseåtgärd skall vara vidtagen senast två veckor före ordinarie och en vecka före extra bolagsstämma.

Slutarp den 17 augusti 1945.

Oscar Dalstrand. **Gustav Karlén.**
Evert Sandén. **Sanfrid Karlsson.**
Sven Johansson. **Tage Norrlander.**

Egenhändiga namnteckningarna bevittna:
John Karlén. **Pehr Andersson.**

Ett boningshus

av timmer 16 alnar långt och 6,5 alnar brett samt en ladugård till salu. Uppgörelse med ägaren *J. P. Kindlund, Karlsro, Kinnarp.*

SLU-mästerskapet:

Tre man över 6 m. i längdhopp. 16/8-45.

Skaraborgs SLU-distrikts mästerskap i fri idrott avverkades i söndags på Tångavallen, Slutarp. Över 70-talet voro anmälda. Vid uppropet saknades dock en del, särskilt Klevapojkarna. Tävlingarna blevo dock av överraskande god kvalitet. I längdhopp fick Steffner se sig besegrad av E. Johansson, Ransberg, som hoppade 6,25. R. Frostegård, Mularp, som i vanliga fall tävlar för Skara, hade ett övertrampshopp på omkring 6,50. Den lille spänstige Mularpspojken segrade dock på 100 m. I kula överraskade I. Fransson med att besegra Ragnar Andersson genom att sätta ett vackert personligt rekord. Med bättre stil kan säkerligen den kraftige junioren komma långt. Tävlingens främste deltagare blev Ejdor Andersson, Kinnarp, genom att vinna både stav och 1000 m. samt bli tvåa på 400 m. I tävlan om Läkerol-fabrikens vandringspris segrade Kinneved överlägset före Sjogerstad-Rådene och Karleby.

Resultat:

100 m.: 1) R. Frostegård, Mularp, 11,9, S. Dahlström, Sörby-Floby, 11,9; 2) B. Steffner, Karleby, 12,1; 4) K.-E. Lundgren, Sk.-Åsaka, 12,3.

400 m.: 1) S.-E. Gustavsson, Björsäter, 55,9; 2) Ejdor Andersson, Kinneved, 56; 3) G. Rehnström, Ransberg, 56,1.

1500 m.: 1) John Larsson, Sk.-Åsaka, 4,22,3; 2) E. Davidsson, Ransberg, 4,25,5; 3) G. Alvén, Kinneved, 4,31,9; 4) Magnus Pettersson, Sörby-Floby, 4,32.

3000 m.: 1) B. Magnusson, V.-Kleva, 9,36; 2) Nils Gustavsson, Skörstorp, 9,43,3; 3) Sigvard Johansson, Slöta, 9,44; 4) Lage Johansson, Ottravad 9,44.

1000 juniorer: 1) Ejdor Andersson, Kinneved, 2,45; 2) S. Bengtsson, Karleby, 2,50,3; 3) Eldor Andersson, Kinneved, 2,54,4.

Längd: 1) E. Johansson, Ransberg, 625; 2) B. Steffner, Karlby, 608; 3) R. Frostegård, Mularp, 603.

Höjd: 1) Bengt Andersson, Karleby, 160; 2) Anders Nilsson, Friggeråker, 160; 3) Alrik Andersson, Sjogerstad, 155; 4) A. Lätt, Sjogerstad, 155.

Stav: 1) Ejdor Andersson, Kinneved, 3 m.; 2) Y. Frisk, Kinneved, 280; 3) Åke Andersson, Kinneved 270.

Kula: 1) I. Fransson, Gökhem, 11,97; 2) Ragnar Andersson, Karleby, 11,95.

Diskus: 1) Gösta Olsson, Sjogerstad, 39,18; 2) Ragnar Andersson, Karleby, 36,27.

Spjut: 1) Anders Olsson, Sjogerstad, 43,64; 2) Anders Nilsson, Friggeråker, 42,83; 3) K.-E. Fant, Kleva, 42,32.

Stafett 4×banvarv: 1) Ransberg 4,31,4; 2) Karleby 4,36,2; 3) Sörby-Floby 4,37.

Kinnevedlaget tappade stafetten och måste diskvalificeras.

Fallfrukt

uppköpes till högsta dagspris.

Gunnar Clauson, Slutarp.

Stjärnsmällar

vid augustispelen i fri idrott för juniorer på Odensplan i kväll kl. 19,15.

Bl. a. starta Pelle Malmberg och Rolf Frostegård, Skara Gösta Arvidsson, Kinnarp och Bertil Gustafsson, Gudhem.

Inträde: 1 kr. och 50 öre.

Stor Augustifest

anordnar

Slutarps I. F. å Idrottsplatsen

lördagen den 18 kl. 20 och söndagen den 19 kl. 18 med *dans* till tonerna av *Åke Werners populära kvintett.*

På söndagen inledes festen med en *fotbollsmatch* mellan Damlag och Gubblag.

Storslagna basaranordningar.

Inträde: 1:—.

Södra Skaraborgsserien. 28/8-45.

Slutarp—Åsarp 1—3.

Genom att slå bort tre straffar gick Slutarp miste om två välbehövliga poäng i matchen mot Åsarp. Hemmalaget hade annars hela tiden ett visst övertag i spel frånsett några enstaka perioder. Slutarp startade bra och pressade Åsarps försvar, som den första kvarten spelade ganska virrigt. Efter nio minuters spel tilldömdes Slutarp en straff, som av ch. lades hårt rakt på målvakten. Åsarp spelade upp sig efter hand och kunde notera flera farliga anfall. I 23 min. tog laget ledningen med 1—0. Det var hy. som på passning från vänster slog in bollen. Minuten efter var det klart för 2—0. Ch. missade på en boll och Åsarps påpasslige cf. kunde från nära håll "näta". I 31:a min. fick Åsarp en frispark strax utanför straffområdet. Denna lades av cf. och bollen gick över målvakten i nät. Minuten efter var det klart för straff nummer två, vilken lades utanför av hi. Trots dessa motgångar höll Slutarp spelet uppe, men kedjan kunde ej utnyttja måltillfällena. Andra halvlek var 13 min. gammal, då Slutarp fick tredje straffen. Denna gång var det hy., som med ett lamt skott slog bollen på målvakten. Alltefter det matchen led mot sitt slut förstod man, att hemmalaget ej kunde utjämna Åsarps ledning. Gästerna visade sig ha bättre samspel och deras försvar slog ifrån sig bra. Hemmalagets vy. lyckades i 31:a min. reducera till 1—3 efter en soloraid.

I Åsarps lag märktes bl. a. målvakten. De övriga försvararna voro ganska jämna. Kedjans bästa voro hi. och cf. I hemmalaget gjordes de bästa insatserna av målvakt, ch., vb. och vh. I kedjan, vilken ej lyckades skapa några farligare situationer, var cf. Arvidsson den, som mest oroade Åsarps försvar.

Domare var Carl Gullberg, Skövde.

FOTBOLL

å **Tångavallen,** Slutarp

sönd. d. 2 sept. kl. 13.30

I.F.K. Falköping B—Slutarps I.F.

Olympia SLUTARP

SÖNDAG

Kl. 6—8 em.

Barnförbjuden

Maria på Kvarngården

En av svensk films största succèer! Den är enastående bra och man njuter av att se en så förnämlig svensk film.

All jakt

är vid laga ansvar förbjuden å följande gårdar: Ledsgårdarna, Backgårdarna, Siggagårdarna, Marbogården, Lyckorna, Ödegården, G. Johanssons, Mossagården, Grönslund, J. Svantessons, Mellomg., Rävkullen, Ödegårdarna, Mossagårdarna J. Anderssons, G. Anderssons, Lunnagärdet, Tången, Vestarp.

Slutarp den 30 aug. 1945.

Jakträttsinnehavarna.

Internationella fri idrottstävlingar i Falköping med deltagande av två av de väldigaste kulstötarna i Europa. Plus välbyggde kvartmilaren och förre finske mästaren Ake Tammisto. Och så kommer det blott 500 personer för att bekika evenemanget i det dejliga vädret.

Då är det otacksamt att vara tävlingsarrangör. Sverige har under dessa avspärrningsår blivit så löpningsbetonat — speciellt medeldistans — så det går numera faktiskt inte att anordna en tävling av någorlunda format utan att ha någon eller några ur det populära medeldistanskopplet på startlinjen. FAIK bör av söndagstävlingarna ha fått en god fingervisning — om än ganska dyrköpt. 28/8-45.

Nu blev det aldrig den där rätta fläkten över tävlingarna — det saknades för det mesta "kontakt". Så var dock ej fallet i södra kurvan, där publiken kunde följa den intressanta kultävlingen. Det var också mäkta intressant att studera hrr Bärlund och Kreeks teknik. Den skilde sig från vad man kan kalla den svenska genom att vara mera rytmisk. Särskilt gäller detta Bärlund. Om båda utlänningarna kan man säga, att de hade kroppen mera bakom själva stöten, än vad svenskarna hade. Och så en sak: såg Ni på Bärlund och Kreek, de voro aldrig i stillhet mellan stötarna utan joggade och daltade med kulan. Gösta Arvidsson stöter mera harmoniskt än Tage Pettersson. Den sistnämnde gjorde en snärtig andra stöt, men kulan råkade glida lite på sidan i handen, varför det bara blev 14,29. Här de fyra främstas serier:

Bärlund	1407	1482	1489	1412	1430	1400
Kreek	1396	1400	1452	1460	1456	1466
Pettersson	1429	1412	1372	1426	1363	1451
Arvidsson	1394	1369	1403	1365	1321	1353

Gösta Arvidsson diskuskastare?

Diskuskastningen blev en seger för pålitlige Urban Svensson, som var den ende av deltagarna, som fick iväg skivan över 40-metersstrecket. Gösta Ohlsson, Skultorp, gladde med en andraplats. Gösta Arvidsson fick inte någon snits på sina kast och kom inte över 30 meter. Kinnarpspojken är ännu en typisk flaxkastare, men det är frågan, om han inte borde specialisera sig på diskus, där han verkar ha möjligheter att nå längre än i kula. F. ö. var vinden mycket besvärande för diskuskastarna.

Kulstötning: 1) S. Bärlund, Finland, 14,89 m.; 2) A. Kreek, Norrköpings AIS, 14,66; 3) Tage Pettersson, Lidköpings IS, 14,51; 4) G. Arvidsson, Kinnarps IF, 14,03; 5) Gunnar Johansson, Fjärås AIK, 12,36; 6) Ragnar Andersson, Karleby GIF, 12,20.

1,000 m. (18-årsjuniorer): 1) Arnold Andersson, IK Orient, Uddevalla, 2,43,6; 2) E. Kron, Anderstorps IF, 2,45,2; 3) Jack Olsson, Skee IF, 2,46,6; 4) L. O. Söderström, Lidköpings IS, 2,46,0; 5) Arne Andersson, Luttra SK, 2,46,4; 6) S. Bengtsson, Karleby GIF, 2,52,8; 7) B. Arvidsson, Luttra SK, 2,55,0.

Diskuskastning: 1) Urban Svensson, Falköpings AIK, 42,40 m.; 2) Gösta Olsson, Skultorps IF, 39,98; 3) G. Rundgren, IFK Nora, 39,93; 4) Tage Pettersson, Lidköpings IS, 38,56; 5) Ragnar Andersson, Karleby IF, 36,29; 6) P. O. Bergman, Hovslätts IK, 33,63; 7) G. Arvidsson, Kinnarps IF, 28,50. (del av artikel)

En skrotbil

till hästvagn, ett vedgasaggregat till personbil, 4 st. 17 tum däck till salu.

Bröderna Larsson.
Kinnarp. Tel. 32.

Stiftelseurkund.

Undertecknade här i riket bosatta svenska undersåtar hava beslutat att bilda ett aktiebolag med ändamål att idka handels- och fabriksrörelse.

Aktiekapitalet skall utgöra lägst Tiotusen (10,000:—) och högst Trettiotusen (30,000:—) kronor fördelat i aktier å 100:— kronor.

Bolagets styrelse skall hava sitt säte i Kinneveds socken, Skaraborgs län, och bestå av fem ledamöter och två suppleanter. Styrelsen är beslutför när tre ledamöter äro tillstädes och om beslutet ense.

Har annorledes än genom giftorätt, bodelning, arv eller testamente aktie övergått till person, som icke förut är aktieägare i bolaget, skall aktien ofördröjligen hembjudas förutvarande aktieägare till inlösen genom skriftlig anmälan till bolagets styrelse. Närmare uppgifter om vad som vid sådant hembud är att iakttaga kommer att framgå av bolagsordningen.

Kallelse till bolagsstämma, ävensom andra meddelanden till aktieägarna, skola ske genom rekommenderade brev med allmänna posten. Kallelseåtgärd skall vara vidtagen senast två veckor före ordinarie och en vecka före extra stämma.

Kinnarp den 28 augusti 1945.

John Karlstedt. **Ivar Gustavsson.**
Einar Andersson. **Erik Gustavson.**
Olof Andersson.

Egenhändiga namnteckningar bevittna:
Pehr Andersson. **Inger Svensson.**

All jakt

å Hassla, Kinnarp är vid laga ansvar förbjudet.

Jakträttsinnehavaren.

Trevlig lägenhet i Slutarp

eller Kinnarp önskas hyra i höst.

Tel. 1375.

Slutarp.

Fallfrukt

uppköpes till högsta dagspris.

Sandéns tel. Kinnarp 113.

VARTOFTA SPORTKLUBB 6/9-45.

mötte i söndags Slutarps B-lag i fotboll å idrottsplatsen i Vartofta, varvid hemmalaget vann med 4—3, vilket resultat får anses rättvist, då laget var betydligt jämnare än Slutarp. I hemmalaget kan framhållas vy. R. Karlsson, medan Slutarp hade sin bästa man i målv. Bra domare var Gunnar Jonsson.

En längesedan bortgången sagesman berättade följande sanna händelse från Kinneved — om den nu stammar från berättarens faders (född i Kinneved) ungdomstid eller något längre tillbaka, kunde sagesmannen dock ej erinra sig:

Vid en begravning å Kinneveds kyrkogård, stod en man i kyrkans torngluggen för att se efter när begravningsföljet var ordnat så att ringningen kunde börja. Som han stod där kom det en stark kastvind, så att mannen föll ut genom torngluggen. Men då han hade en stor rock på sig, en s. k. "kapeschong", och som den var igenknäppt bredde den ut sig som en paraply, så att mannen helt sakta seglade nedåt och hamnade på fötterna alldeles oskadd. 1945 1/9

Kinneved, Vårkumla: höstvete 2,5, höstråg 2, vårvete 2,5, korn 3, havre 2,5, blandsäd 2,5, potatis 3, foderrotfrukter 3,5, hö från odlad jord 3 och från naturlig äng 3.

På grund av mild vinter blev det ingen tjäle, särskilt under snön, vilket medfört sämre skörd, särskilt å den lättare svartmyllan och den dåligt utdikade jorden. Därtill kommer nu det myckna regnandet, som medfört groddskador. Vårsäden står på många ställen under vatten och stor fara föreligger, att skörden blir förstörd. Potatisen börjar ruttna. Vallarna och betet bra. Höskörden välbärgad. På trädorna är brukningen försvårad på grund av regnandet. Stor brist på arbetskraft föreligger. 4/9-45.

GÖSTA ARVIDSSON, KINNARP,

blev trea i kula vid Wegas jubileumstävlingar i Göteborg. Romare vann grenen på 14,19, före G. Andersson, Kville, 14,02 och Arvidsson 13,88. Wallander, Kville, vann 400 m. häck på den goda tiden 54,2.

SÖDRA SKARABORGSSERIEN.

Stenstorp—IFK Tidaholm B 5—1
Trädet—Åsarp 3—3
Floby—Mullsjö 6—1
Slutarp—IFK Falköping B 2—1

Stenstorp	5	4	0	1	30—12	8
Floby	4	3	1	0	19—8	7
IFK Tidaholm B	4	3	0	1	13—9	6
Skövde AIK B	4	2	1	1	13—12	5
IFK Falköping B	4	2	0	2	10—7	4
Trädet	4	1	1	2	8—13	3
Åsarp	5	1	1	3	11—21	2
Mullsjö	5	1	0	4	10—20	2
Slutarp	5	1	0	4	7—19	2

Olympia SLUTARP

SÖNDAG
Kl. 5 45 8 em.
Barnförbjuden

GUNN WALLGREN,
STIG JÄRREL,
HILDA BORGSTRÖM,

Flickan och Djävulen

Ett laddat filmverk, fyllt av gastkramande spänning, av vidskepelse och betvingande kärlek.

Kinnevedchauffören som körde på staketet i Stenstorp.

En chaufför från Slutarp, som på kvällen den 9 april avlämnat slaktdjur på slakteriet i Stenstorp körde på återvägen ned i diket och körde därvid ned ett staket på 8 à 10 meters längd inom nyssnämnda samhälle. Baklämmen på bilen hade vid tillfället ramlat av, men svar. sade sig ej ha märkt något särskilt. Han gjorde gällande att han, då olyckan inträffade, skulle köra förbi en framförvarande bil, som trängde honom i diket. Åkl. trodde emellertid inte på detta utan förmodade att det var en teori, som svar. hittat på för att göra saken så bra som möjligt för sig själv. Antagligen hade han haft så hög hastighet, att han inte varit herre över bilen, menade åkl. Målet var före vid vårtingets sista sammanträde, men då var svar. ej tillstädes.

För hörande av ett vittne, som åkt med i bilen, uppsköts målet till oktobersammanträdet. 6/9-45.

Byggnadstillstånd 8/9-45.

har av arbetsmarknadskommissionen beviljats J. Karlstedt, Kinnarp, för bygge av bostads- och affärshus i Kinnarp, Kinneved, samt F. Lindqvist, Mullsjö, för bygge av bostadshus med affärslokaler på Sjöryd 1[59] i Mullsjö, Nykyrka.

Södra Skaraborgsserien.

6/9-45.

Slutarp—IFK Falköping B 2—1.

I söndagens match lyckades Slutarp ganska oväntat besegra IFK:s Falköping B-lag. Hemmalaget hade vidtagit en del omplaceringar, vilka visade sig vara till det bättre. I synnerhet hade kedjan fått lite mera tyngd, men samspelet är ännu inte av det slag, det borde vara. Ytterhalvbackarna voro för dagen de bästa i hemmalaget, där dock varje man gjorde sitt bästa med mer eller mindre framgång. I det gästande laget märktes mest vb., ch. och cf.

Redan efter 15 minuters spel kom första målet, vilket gjordes av gästernas cf. Omedelbart därefter utjämnade Slutarp ställningen till 1—1 med mål av cf. Spelet var ganska jämnt fördelat och då de båda lagen förfogade över starka försvar, var spelet för det mesta förlagt till mitten av planen. Måltillfällen saknades dock inte. I 30:e min. gjorde så Slutarps hi. vinstmålet med ett hårt skott. Andra halvlek blev spelet av sämre kvalitet. Hemmalagets vy. hade flera tillfällen att öka målsiffran men misslyckades.

Domare: Tingman, Mullsjö.

Slutarp

Revanschmatch i fotboll

mellan dam- och gubblaget

å **Tångavallen**

söndagen den 9 sept. kl. 15,30.

Samtidigt

DRAGKAMP

mellan 4 korporationslag.

Slutarps Idrottsplatsförening.

Slutarp

Höns och kycklingar

uppköpes måndagar och tisdagar till högsta dagspris.

Sandéns. Tel. Kinnarp 113.

Lektor August Bellinders minne hyllat med högtid.

11/9-45.

Vid 100-årsdagen av hans födelse.

På Svenneby kyrkogård hölls i lördags en högtidlig minnesfest med anledning av 100-årsdagen av den kände politikern och riksdagsmannen, lektor August Bellinders födelsedag.

Akten inleddes i kyrkan med predikan av kyrkoherde I. Hallerbäck. Efter predikan utdelades med anledning av hundraårsminnet Patriotiska sällskapets medaljer till ett antal anställda på Svenneby herrgård vilken äges och brukas av den avlidnes dotter, fröken Elsa Bellinder.

Medaljerna överlämnades av fröken Bellinder. Därefter höll kyrkoherde emeritus prosten Frans G. Hellström, Moholm, ett tal från kyrkogången till den avlidnes minne. Han talade över orden "Han var en lärd man, och han var en from man". Talaren berättade bl. a. att lektor Bellinder på sin tid utgick som nummer två av 70 promovendi, närmast efter Harald Hjärne och att han under prostens kyrkoherdetid i Svenneby aldrig saknats vid någon gudstjänst, så länge han levde.

Högtidligheterna fortsatte därefter på kyrkogården. Vid graven talade först den avlidnes son, justitierådet Sven Bellinder och därefter dottern, godsägaren fröken Elsa Bellinder samt justitierådets söner. Den nittioårige rektorn S. Welin, Skara, talade till vännen och riksdagskamraten. Riksdagsman G. Hallagård framförde en hälsning och ett tack från Kinneveds kommun där den avlidne på sin tid ägt Mönarp, där han nyodlat tusentals tunnland mossmarker. Vidare talade överlärare Ture Hulthén, Göteborg, för Göteborgs Högerförbund. Den avlidne var nämligen under året 1900—1911 ordf. i Fosterländska Förbundet efter att för i dessa dagar snart 50 år sedan ha varit med om dess bildande i oktober 1895. Slutligen talade rättare Gustaf Andersson. Samtliga talare nedlade kransar.

Lektor August Bellinder.

Stövartik

svart med bruna och vita tecken, bärande halsband med Kinneveds skattemärke nr 37, bortsprang från Skövde Järnvägsstation den 7/9.

S. Ahlin, Kinnarp.
Tel. Grolandaby 64.

HARRY ARVIDSSON 11/9-45.

blev SJ-mästare i kula vid tävlingarna i Örebro i söndags. Han stötte 14,47. I diskus blev han trea på 38,15. I löpning 5,000 m. blev Axelsson, Falköping, fyra på 15,50.

Festparken,

Kinnarp

Dans

lördagen den 15 september.

SPEL och SERVERING.

Besök årets sista dansafton i festparken.

Kinnarps I. F.

13/9 -45.

Lektor Bellinder och Mönarp.

I föregående nr av denna tidning omnämndes att 100-årsdagen av lektor August Bellinders födelse firats med en högtidlig minnesfest å Svenneby kyrkogård, där lektor Bellinder ligger begraven.

Med Mönarp, storgodset på den stora mossen, sydväst om Falköping, är Bellinders minne oupplösligt förbundet. Då han år 1882 köpte Mönarp utgjordes detta blott av en större bondgård. Det mesta av ägorna bestod av vattendränkta mossar, och på de låglänta ängarna växte endast mager starr. "Vi höll på att drunkna då vi gick och slog starrgräset på maderna", berättade folket. På gården föddes då i medeltal 4 à 5 hästar och 25 à 25 nötkreatur. Lektor Bellinder började omedelbart att "lyfta mossarna ur deras förnedring". Avvägning skedde, dikningsplan uppgjordes, torrläggningen började och drevs med kraft. Redan 1884 voro 600 tunnland odlade. Tvenne angränsande mossjordar, Långholmen och Rogestorp, tillköptes och samma torrläggnings- och odlingsarbete vidtogs även där.

Resultatet av denna odlaregärning blev år för år allt mera märkbart. De gråbruna, dystra mossarna bytte färg och karaktär och gåvo rik avkastning i form av vajande sädes- och höskördar.

Det förvånade folket i orten fick snart se foror om ett 20-tal parvagnar från Mönarp, som forslade spannmål och hö till järnvägsstationen och kom med gödningsämnen tillbaka. Ladugårdsbesättningen ökades med flockar av goda djur, så att den innefattade 250 vuxna nötkreatur och 50 ungdjur jämte 50 à 60 hästar, förutom ett stort antal smådjur. Sedermera ökades kreatursstammen yttermera, så att kornas antal uppgick till omkr. 300.

Ladugård och övriga åbyggnader ombyggdes av lektor B. och dessutom uppfördes rymliga lador ute på mossfälten samt ett förstklassigt ost- och smörmejeri. Allt detta skedde med amerikansk fart eller under en tidrymd av något tiotal år.

Sammanlagda arealen odlade mader och mossar å Mönarp och de övriga tillhörande gårdarna utgjorde omkr. 1,500 tunnland. För torrläggningen av mossarna fordrades givetvis ett nät av diken och kanaler. Sammanlagda längden av dessa uppgick till den respektabla sträckan av mer än 200 kilometer eller 20 mil. Det var sålunda ett beundransvärt och tillika kostsamt arbete lektor B. utförde på Mönarp, ett arbete som för alltid kommer att bevara hans minne i orten.

Olympia SLUTARP

SÖNDAG Kl. 5 45 8 em.
Barntillåten

Sigurd Wallén
I SKÄRGÅRDSFILMEN
SKEPPAR JANSSON

Kinneveds Skytteförening

har **statspristävlan** den 23 sept. För rekrytklassen kl. 12, för klass I kl. 12,30, klass II kl. 13, och klass III, IV kl. 14.

Söndagen den 30 kl. 8 em. **tävling om pokalen.**

De skyttar, som ej skjutit sina fria skott, bör göra det den 16 kl. 13,30.

Nya medlemmar välkomna.

Styrelsen.

Plank och bräder

av al, alm och ask köpes.

A.-B. Slutarps Möbelindustri
SLUTARP. Tel. 45 Kinnarp.

SÖDRA SKARABORGSSERIEN.

Stenstorp—Slutarp 4—0
Trädet—IFK Falköping B 6—1
Floby—IFK Tidaholm B 7—3
Skövde AIK B—Åsarp 6—3

Stenstorp	7	6	0	1	39—13	12
Floby	6	5	1	0	32—12	11
Skövde AIK B	6	3	2	1	21—16	8
IFK Tidaholm B	6	4	0	2	18—17	8
Trädet	6	2	1	3	15—16	5
IFK Falköping B	6	2	0	4	12—18	4
Mullsjö	6	1	1	4	12—22	3
Åsarp	7	1	1	5	15—33	3
Slutarp	6	1	0	5	7—23	2

Maskinarbetare
hopsättare och **bonare**
få omedelbart anställning
Kinnarps Möbelfabrik
Kinnarp tel. 77
20/9 - 45

KUNGÖRELSE

David Stahre, Kinnarp, har härstädes anhållit om tillstånd att med stationsort i Kinneveds socken utöva beställningstrafik för befordran med automobilen R 9800 av högst 6 personer, föraren inberäknad, och med släpvagnen R 289 av högst 520 kg. resandes handgods, vilken trafik tidigare utövats av John Karlstedt i Kinnarp. Ansökningshandlingarna hållas här tillgängliga intill den 21 september 1945; och äga trafikföretag, som kunna beröras av den ifrågasatta trafiken, så ock andra, vilka ärendet kan angå, att före angivna dag till länsstyrelsen inkomma med skriftliga yttranden över ansökningen.

Mariestad å landskansliet den 7 september 1945.

LÄNSSTYRELSEN.

Direktionen för Frökinds härads polisdistrikt 22/9-45.

har vid sammanträde fastställt utgifts- och inkomststaten för nästa år. Utgiftssidan upptager lön till polismannen 3,200 kr., dyrtidstillägg 672 kr., beklädnadsbidrag 150 kr., kostnad för tjänsterum 240 kr., semesterlön 150 kr., pensionsavgifter 100 kr., telefon 100 kr., skrivmateriel och porto 100 kr., försäkringsavgifter 20 kr., arvode till direktion och revisorer 100 kr. samt till oförutsedda behov 440:57 kr. Inkomstsidan upptager statsbidrag med 1,850 kr. samt utdebitering från Börstig med 630:92 kr., Brismene 417:56 kr., Kinneved 2,022:26 kr. och Vårkumla 351:83 kr.

SLUTARP

Lingon

extra prima Värmlands-, Norrlandsbär, till salu.

EVERT SANDÉN,
Tel. Kinnarp 113.
OLOF NILSSON,
Tel. Kinnarp 106.

MEDDELANDE.

Undertecknad får härmed meddela att jag har överlåtit mitt person- och lastbilsåkeri i Kinnarp till herr *Rune Heimer*, och får jag hoppas att ärade kunder skola visa honom samma förtroende, som kommit mig till del.

Högaktningsfullt

D. STAHRE.

I samband med ovanstående får jag hälsa såväl gamla som nya kunder välkomna.

R. HEIMER,

7693 Kinnarp. tel. 80.

Vartofta landsfiskalsdistrikt: Brismene, Kinneved och Vårkumla bilda kommunalförbund med brandkår i Kinnarp.

Börstig ingår släckningsavtal med Kölaby brandkår.

Karleby, Åsle, Mularp, Tiarp, Falköpings östra landskommun och Luttra bilda kommunalförbund och ingår släckningsavtal med Falköping.

Slöta ingår släckningsavtal med Kälvene, Näs och Vartofta-Åsaka med brandkår i Vartofta.

Kälvene, Näs och Vartofta-Åsaka bilda kommunalförbund med brandkår i Vartofta. 27/9-45.

20/9-45. **Stenstorp—Slutarp 4—0.**

Med 4—0 vann Stenstorp över Slutarp efter en ganska tam match. Segern var fullt rättvis och Slutarp kunde känna sig ganska nöjd med resultatet, då Stenstorp hade greppet om matchen från början till slut.

Slutarp hade faktiskt bara en ordentlig målchans i matchens slutskede, där dock Stenstorpsmålvakten genom uppbjudande av hela sin förmåga lyckades rädda det hårda vinkelskottet.

Målfarlige Bystedt gjorde 3 mål men blev ändå ganska vanlottad med bollar. Högersidan fick det mesta och Dahlén på yttern slet och härjade berömvärt. Försvaret i Stenstorpslaget hade en mycket lugn dag och endast glimtvis behövde det visa prov på, vad det egeneligen går för. Allan Svensson och Åke Johansson syntes mest. Mv. Augustsson hade ej mycket att göra men har blivit betydligt lugnare och säkrare än tidigare.

Slutarps försvar slet väldeliga och kunde med tur och skicklighet avvärja Stenstorps många och ständigt återkommande anfall. Målvakten var bäst i laget och röjde god placeringsförmåga. Anfallsmännen kunde inte uträtta så mycket och måste öva bättre samspel, om de skola få ut något av sina ansatser.

Vi notera i matchens 5:e min. 1—0 av Bystedt och efter 15 min. 2—0 av samme man.

I andra halvtids 1:a minut gjorde Högman 3—0 och efter 40 min. avgjorde Bystedt matchen genom att krångla in fjärde målet.

Observer.

Fotboll

å **Tångavallen, Slutarp**

Söndagen den 23 sept. Kl. 13.15.

Trädets IF.—Slutarps IF.

Kl. 15.

Grolanda IF.- Slutarps IF. B

För olaga byggnadsverksamhet 27/9-45.

dömdes en person från Slutarp till 20 dagsböter à kr. 3.

Kinnarp

Stor salt isterfet

nordsjösill

utan huvud inkommen

Wilgotsons

Tel. 6.

Kaffekort

utdelas och övr. ärenden utföras:

i **Börstig, kyrkskolan,** torsdagen den 27 sept. kl. 8—10

i **Slutarp, skolan,** fredagen den 28 sept. kl. 14—16

i **Vårkumla, skolan,** måndagen den 1 okt. kl. 14—15

i **Brismene, affären, torsdagen den 4** okt. kl. 11—13

i **Kinnarp, på exp.** dagarna kl. 9—12.

Medtag **endast** personkortet **försett med innehavarens namnteckning.**

Avhämta kli- och kraftfoderkupongerna.

Frökinds Kristidsnämnd.

S:a Skaraborgsserien: 27/9-45.

Slutarp—Trädet 2—2.

På en av regnet hal och svårspelad plan delade ovanstående lag i söndags poängen, efter det att Slutarp haft ledningen i halvtid med 2—0. Hemmalaget klarade sig bäst i halkan och pressade hårt men gästernas gode målvakt gjorde bra räddningar. Trädets mannar hade svårt att finna varandra med passningar, medan däremot Slutarp genom sina snabba forwards kunde skapa flera farliga situationer utan att dock kunna avsluta med målskott. Slutarps ledningsmål kom i 24:e min. genom hy. Andersson. 2—0 ordnade gästernas hb. till. Man inställde sig för hemmavinst efter detta, men i andra halvlek var det gästerna, som dominerade dock utan att deras överlägsenhet blev så markant som Slutarps första halvlek. Två mål noterades dock de sista 8 minuterna genom ch., som gått upp i kedjan, samt vi. Emanuelsson.

I hemmalaget gjorde bakre försvaret en bra insats och i halvbackskedjan var hh. Rehn den drivande kraften. Kedjemännen voro ganska jämna, dock med ett extra plus för vy. Ingerhage. Trädet tycktes inte trivas med planen. Målvakten var bra. Utespelarna i försvaret voro överlag jämngoda och i kedjan märktes vy. Almén. Utmärkt domare var E. Rydberg, Skara.

SÖDRA SKARABORGSSERIEN.

Åsarp—Mullsjö 3—3
IFK Tidaholm B—Skövde AIK B 1—1
IFK Falköping B—Floby 0—3
Slutarp—Trädet 2—2

Floby	7	6	1	0	35—12	13
Stenstorp	7	6	0	1	39—13	12
Skövde AIK B	7	3	3	1	22—17	9
IFK Tidaholm B	7	4	1	2	19—18	9
Trädet	7	2	2	3	17—18	6
IFK Falköping B	7	2	0	5	12—21	4
Mullsjö	7	1	2	4	15—25	4
Åsarp	8	1	2	5	18—36	4
Slutarp	7	1	1	5	9—25	3

Olympia SLUTARP

SÖNDAG

Kl. 5 45 8 em.

Barnförbj.

PAULETTE GODDARD
RAY MILLAND
JOHN WAYNE

Skörda i den vilda stormen

Här firar färgfilmen kanske sin hittills största seger.

Varje filmmeter laddad av spänning.

Kinneveds Skytteförening

har tävlan om skänkta pris och pokaler den 30 sept. kl. 12.30.

Prisutdelning den 13 okt. i förenings lokalen Slutarp.

Styrelsen.

Kinneved.

Frivillig vaccination

mot difteri av företrädesvis barn under 2 års ålder samt barn i folkskolans två första klasser förrättas i Slutarps skola måndagen den 8 oktober 1945 klockan 12,30 och i Rossbackens skola samma dag klockan 13,30.

Hälsovårdsnämnden.

SLUTARP

Stor svensk fetsill

inkommen

Sandéns

27/9-45.

Kontraktskonvent med Falköpings kontrakts präster

hölls i tisdags på inbjudan av kyrkoherde Kurt Larsson i Kinneved.

Närvarande jämte värden på stället voro kontraktsprosten F. Wetterholm, Falköping, prosten emeritus P. A. Andræe, Mösseberg, kyrkoherdarna H. Grefberg, Börstig, E. Andersson, Grolanda, och F. Melin, Dala, komministrarna F. Almegård, Falköping, och E. Cederbom, Torbjörntorp, samt pastoratsadjunkterna L. Wetterholm, Falköping, H. Plith, Gudhem, och A. Nolberger, Dala.

Sedan de närvarande jämte fruar intagit kaffe i prästgården och efter gemensam psalmsång samt bön av kontraktsprosten inledde kyrkoherde Grefberg samtalet över dagens överläggningsämne "Kyrkan och folkrörelserna". På grund av ämnets omfattning behandlades endast de tre stora profana rörelserna, arbetarrörelsen, idrottsrörelsen och nykterhetsrörelsen.

Såväl inledaren som övriga i det livliga samtalet deltagande gjorde gällande, att kyrkan måste intaga en positiv och ej en negativ ställning till sagda rörelse, vara irenisk och ej polemisk mot den, framhålla det värdefulla, idella och demokratiska i dem, beredvilligt ställa sig till tjänst, där sådan begärdes samt alltid ha ett fönster öppet mot omvärlden och de olika samhällsförhållandena. Under allt detta hade kyrkan att besinna sin egenart och troget fullgöra sin väsentliga uppgift att förkunna evangelium i fast tro på dettas frälsande, förädlande och uppbyggande krafter.

Efter en kort paus, varunder de närvarande bjödos på förfriskningar, beslutades på inbjudning av kyrkoherde Andersson, att nästa års kontraktskonvent skulle hållas i Grolanda den dag i september, som inbjudaren och kontraktsprosten hade att bestämma. Till predikant utsågs pastor H. Plith med kyrkoherde Grefberg som ers. och till inledare av ämnet "Kyrkan och de religiösa folkrörelserna" kyrkoherde P. Melin med kyrkoherde Kurt Larsson som ers.

Nästa års kontraktsungdomsdag skulle hållas i Dala sista söndagen i augusti och uppdrogs åt kontraktsprosten och kyrkoherdarna Melin och Larsson att uppgöra programmet för ifrågavarande ungdomsdag.

Konventet beslutade, att söndagen den 28 okt., som vore s. k. kollektfri söndag, kollekt skulle upptagas i kontraktets kyrkor till förmån för insamlingen "Till bröders hjälp" samt att på kollektfria söndagen under nästa års förra hälft insamling skulle ske till förmån för missionsprofessuren och Rädda Barnen.

Bidrag till den förra året bildade kontraktskassan skulle lämnas på det sätt, som varje pastorat funne lämpligast, och översändas till kyrkoherde Larsson, Kinneved.

Kyrkoherde Grefberg redogjorde för syftet med Svenska pastoratens riksförbund och uttalade önskvärdheten av att i pastoratens statförslag för nästa år upptoges ett anslag av 10 kr. för varje pastorat.

Förhandlingarna avslutades med bön av kontraktsprosten, varefter kyrkoherde och fru Larsson bjödo samtliga på middag och växlades under densamma tal av värden, prosten Andræe och kontraktsprosten Wetterholm.

Efter middagen hölls aftongudstjänst i Kinneveds kyrka kl. 18. Som inledningspsalm sjöngs ps. 212: 1—2 och kontraktsprosten höll predikan i anslutning till Matt. 11: 16—19 över ämnet: "Tidens smak och tidens behov", varpå sjöngs ps. 176: 5—6.

Gudstjänsten avslutades med altartjänst, författad av kyrkoherde Melin, ps. 445 sjöngs responsoriskt mellan liturg och församling och som slutpsalm sjöngs 425: 6.

Efter återkomsten till prästgården, dit även församlingarnas lärarepersonal inbjudits, intogs tésupé, varpå kyrkoherde Larsson refererade det nyss hållna prästmötet i Göteborg, vari han deltagit, och kyrkoherde och fru Melin underhöllo med sång och musik.

Kontraktsprosten framförde gästernas tack, en kort aftonbön med psalmsång hölls och så bröto alla upp, tacksamma för en synnerligen givande och lärorik dag.

Olympia SLUTARP

SÖNDAG
Kl. 6-7-8 em
Barnförbj.

En rysk dokumentärfilm som vida överträffar de tidigare visade

STORMEN från ÖSTER

Vana maskinsnickare

erhålla omedelbart fast anställning vid

A.-B. Slutarps Möbelindustri, Slutarp.

Tel. 45 Kinnarp.

Direktionen för Frökinds kristidsförbund 29/9-45.

har vid sammanträde uppgjort följande inkomst- o. utgiftsstat för nästa år. På inkomstsidan räknas med en behållning från innevarande år med 1,000 kr., statsbidrag 1,300 kr., varjämte de till förbundet anslutna kommunerna skola bidraga genom utdebitering, Kinneved med 2,022:26 kr., Börstig med 630:92 kr., Brismene med 417:56 kr. och Vårkumla med 351:83 kr. På utgiftssidan upptages löner, arvoden och reseersättningar till 5,200 kr., hyror och telefon 190 kr., annonser och skrivmateriel 150 kr. och för oförutsedda behov 182:57 kr.

Fastighetsförvärv i Kinneved. 29/9-45.

På därom av AB Kinnarps Textilindustri gjord framställning har länsstyrelsen i Mariestad förklarat ett område om 0.1598 hektar, avstyckat från 3/4 mantal Hassla Västergården 2¹ i Kinneveds socken vara av sådan beskaffenhet, att detsamma må förvärvas av bolag, förening eller stiftelse. Samtidigt har länsstyrelsen godkänt bolagets förvärv av området.

Södra Skaraborgsserien.

Floby—Slutarp 3—1.

De gamla "arvfienderna" Floby och Slutarp spelade i söndags på Ekvallen i Floby. En bedrövligare match får man sällan se. Är S. Skaraborgsserien så dålig, att Floby kan ligga i toppen? Slutarp hade sina bästa spelare i mv., hi. och vy. Floby hade ingen bra spelare, men Lundin och Olander voro ibland till sin fördel.

De rörligare gästerna togo ledningen genom hi., som påpassligt slog bollen i mål i 11:e min. Efter en halvtimmes spel kvitterade Klarkvist på en passning från hy. Lennart Johansson gjorde så 2—1 efter en hörna 6 min. senare. Man var inställd på att gästerna skulle kvittera i andra halvlek, då deras överlägsenhet var rätt markant, men en minut före full tid ökade Klarkvist till 3—1. 2/10-45.

SÖDRA SKARABORGSSERIEN.

Stenstorp—Trädet 2—1
Floby—Slutarp 3—1
Skövde AIK B—IFK Falköpinå B 2—3
Mullsjö— IFK Tidaholm B 2—1

Floby	8	7	1	0	38—13	15
Stenstorp	8	7	0	1	41—14	14
Skövde AIK B	8	3	3	2	24—20	9
IFK Tidaholm B	8	4	1	3	20—20	9
Trädet	8	2	2	4	18—20	6
IFK Falköping B	8	3	0	5	15—23	6
Mullsjö	8	2	2	4	17—26	6
Åsarp	8	1	2	5	18—36	4
Slutarp	8	1	1	6	10—28	3

DANS

i Föreningslokalen, Slutarp lörd. d. 6 okt. kl. 20.

Kommitterade.

Det spolierade staketet i Stenstorp.

Vid ett par föregående tingssammanträden har behandlats ett åklagaremål mot en chaufför i Kinneve, vilken på kvällen den 9 sistl. april på återväg från slakteriet i Stenstorp med sin lastbil körde i diket inom samhället och därvid bröt ned en portstolpe samt ett staket på en längd av 8 à 10 meter. Då svar vid föregående sammanträde ej ville vidgå en del av det som lades honom till last, hade åkl. nu som vittne inkallat en yngling som vid tillfället åkt med svar. i bilen. Vittnet var ytterst fåordigt, men det kom dock under förhöret fram, att svar. sökt köra förbi en framförvarande lastbil då missödet inträffade. De i bilen åkande hade dock ej märkt något förrän man kommit c:a 50 meter framåt, då vittnet tittat ut genom fönstret och märkt att ena lämmen på lastflaket saknades. Då hade man backat bilen tillbaka för att hämta lämmen, som låg tvärs över vägen. Några skador på vare sig stolpe eller staket hade dock ej vittnet märkt. Vittnet förklarade att varken han eller svar. förtärt någon sprit den dagen. Åkl. ansåg att svar. bl. a. gjort sig skyldig till vårdslös framfart. Domen löd å 30 dagsböter à 1,50. 4/10-45.

I tisdags hölls i nya folkskolan i Falköping på länsstyrelsens föranstaltande ett sammanträde för att diskutera möjligheten av samarbete mellan Falköping stad och kringliggande större orter beträffande en av Falköping anställd stadsarkitekt. I sammanträdet, vilket hölls under ordförandeskap av landshövding Mannerfelt, deltogo vidare bl. a. landssekreterare Sunnerholm, länsarkitekt Haasum, representanter för Falköping och Tidaholm samt för Sandhem, Mullsjö, Kinneved, Vartofta, Vedum, Stenstorp, Floby.

Hr Evald Johansson, Kinneved, framhöll, att byggnadsverksamheten i Slutarp och Kinnarp de senaste åren inte varit så stor, men att allt tyder på, att den kommer att bli livligare. Han hade ingenting emot att sakkunnig anställdes, men poängterade, att kostnadsfrågan givetvis kommer att spela stor roll vid kommunernas ställningstagande. Själva samhällena Slutarp och Kinnarp representera endast en del av hela kommunen, och det säger sig självt, att befolkningen utanför inte gärna ville vara med på att betala samhällenas byggnadshjälp. Ersättningsfrågan för arkitekt borde därför lämpligen ordnas så, att av den byggande uttagen ersättning för arkitekthjälp täckte kostnaderna.

Hr Ragnar Johanson trodde inte, att det var lämpligt med vissa fastställda dagar för en ev. arkitekt. Vissa tider byggs det mycket, andra mindre. Man har redan nu vidtalat arkitekt, och detta arrangemang har fungerat bra, varför han inte hade någonting emot att ha det ordnat, som det nu var.

Hr Evald Johansson påpekade, att den nuvarande arkitekten endast är tillfälligt anställd. Man måste se mot framtiden och om det nu skulle bli gemensam arkitekt för de föreslagna orterna, vore det bäst för Kinneved att vara med. 4/10-45. (del av artikel)

Odensberg segrade vid jubileumsfältskjutningen.

9/10-45.

Tog sin andra inteckning i såväl Falköpings Tidnings sköld som i Werapokalen. — Alex. Bohman, Kinneved, ensam om högsta indiv. resultat, 25 träff.

Individuellt segrade IV-klassaren Alex. Bohman, Kinneved. Han var ensam om 25 träff, och i hälarna på honom låg den inte alldeles okände riksmästaren Einar G. Carlsson från Odensberg, med 24 tr. Hällestad tog hem 1:a pris i kl. III genom Elias Johansson med 22 tr. och i kl. II segrade Sven Andersson, Bjurum-Bjärka, med 20 tr. Jälabon Gunnar Johansson tog hem I kl. med 15 tr. — Insatsresultaten återkomma vi till i nästa nr. (del av artikel)

Vår honnör för Odensberg. Här väger rationell träning och god laganda tungt. Tidaholmarna kommo på andra plats om skölden med 143 p. Några av deras bästa mannar voro för dagen totalt ur slag, bl. a. f. världsmästaren Gustaf Andersson. Anledningen? Ja, han kunde inte ge någon förklaring. Han såg målen bra, hade nog rätt avstånd och tyckte sig skjuta väl som vanligt, men ändock gick det inte. Så är det med skytte ibland. Broddetorp hade ett strongt lag och kom inte överraskande på 3:e plats om skölden. Torbjörntorp ryckte fram i täten denna gång och Mullsjö höll sin jämna standard. Kinneved hade kanske blivit tvåa om skölden, om det inte klickat med deras bäste man. Han kom inte, varför laget fick räkna endast 9 mans resultat = 127, som motsvarade 5:e plats.

68-årige A. Bohman, Kinneved, och vet. P. J. Lindevall, Gudhem.

Folklandskampen: 6/10-45.

KINNARPS IF anordnar i morgon prov till gånglandskampen. Start från korsvägen i Slutarp och från Hassla kl. 10. Detta är enda gången prov anordnas i Kinnarp och Slutarp.

KÄTTILSTORPS IF anordnar riksmarsch — vilken ingår i tävlingen mot Norge — på söndag.

FOTBOLL

å

Tångavallen, Slutarp
sönd. d. 7 okt kl. 13.30.

Stenstorps IF — Slutarps IF

Skördefest

i **Axtorps missionshus** sönd. kl. 15.
Predikan av pastor C. Nilsson och Walter Andèn samt sångare från Vånga.
Kaffe serveras. Välkomna.
Kollekt.

SÖDRA SKARABORGSSERIEN.

Åsarp—Skövde AIK B 2—4
IFK Tidaholm B—Floby 5—5
IFK Falköping B—Trädet 3—1
Slutarp—Stenstorp 2—6

Stenstorp	9	8	0	1	47—16	16
Floby	9	7	2	0	43—18	16
Skövde AIK B	9	4	3	2	28—22	11
IFK Tidaholm B	9	4	2	3	25—25	10
IFK Falköping B	9	4	0	5	18—24	8
Trädet	9	2	2	5	19—23	6
Mullsjö	8	2	2	4	17—26	6
Åsarp	9	1	2	6	20—40	4
Slutarp	9	1	1	7	12—34	3

Falbygdens fältskyttekrets'

höstfältskjutning, som i år anordnas av Kinneved-Brismene och Döve-Börstig, går den 21 ds. 11/10-45.

*

Tryckfelsnisse ville i f. numret ha Alex. Bohman, Kinneved, litet äldre, än vad han i verkligheten är. Det var Lindevall, Gudhem, som var de 68.

*

Kinneved.

ORD. GÄLLSTÄMMA

med Kinneveds pastorat hålles Rossbackens skola månd. d. 15 okt. 1945 kl 3 em.

Kyrkostämma efteråt.

Ordf.

Olympia SLUTARP

FREDAG Kl. 8 em. Barntillåten

Ges ånyo på grund av maskinskada.

THOR MODEEN
MARIANNE LÖFGREN
JOHN BOTVID
BRITTA BRUNIUS
SIGGE FÜRST

PETTERSSON & BENDELS NYA AFFÄRER

Ett nytt svenskt lustspel fullt till brädden av lustiga poänger.

11/10-45.

Södra Skaraborgsserien.

Slutarp—Stenstorp 2—6.

Slutarp fick trots favör av hemmaplan vidkännas ett kraftigt nederlag mot Stenstorp i söndags. Hemmalaget var dock inte så underlägset i spel, som målsiffrorna utvisar. Tvärtom var det Slutarp, som hade det bästa och mesta spelet. Stenstorp visade inga märkvärdigheter ute på planen, men deras skottpigga forwards avslutade ruscherna på rätt sätt. Första målet blev Slutarps genom cf. Innan halvlekens slut hade dock Stenstorp skaffat sig ledningen med 4—1.

I andra halvlek lyckades hemmalagets forwards trots flera tillfällen ej åstadkomma något mål, men hh. gjorde ställningen till 2—4. Gästerna hade sin starkaste period mot slutet av matchen.

Gästerna förfogade över ett bra backpar och i övrigt framträdde de båda yttrarna samt hi. Deras omskrivne cf. hölls bra i schack av hemmalagets ch., som tillsammans med målvakt och vänsterhalv gjorde de bästa insatserna.

Stenstorps mål gjordes av hy. 1, hi. 2, cf. 1, vy. 2. Bra domare var S. Malm, Vegby.

Olympia SLUTARP

SÖNDAG Kl. 5,45-8 em. Barntillåten

NILS KIHLBERG
EMIL FJÄLLSTRÖM
RUT HOLM
BRITTA BRUNIUS

Fia Jansson från Söder

Applåderna och de spontana glädjeyttringarna antog nästan sydländska proportioner.

SLUTARP.

Höns, tuppar, gäss, ankor, kalkoner och kaniner

uppköpes till högst. dagspris måndagar, tisdagar, onsdagar.

Sandéns. Tel. Kinnarp 113.

Byggnadstillstånd 13/10-45.

har av arbetsmarknadskommissonen beviljats Salomon Gustafsson i Kinnarp för att bygga bostadshus på Hassla Västergården i Kinneveds socken.

Inköpskort K 7

utdelas på följande ställen:

Brismene, affären, torsd. d. 18 okt. kl. 11—13,

Vårkumla, skolan, fred. d. 19 okt. kl. 14—15,

Slutarp, skolan, månd. d. 22 okt. kl. 14—16,

Börstig, kyrkskolan, torsd. d. 25 okt. kl. 8—10 (övriga torsdagar kl. 8,30—9,30),

Kinnarp, på exp. dagarna kl. 9—12.

Areal- o. svinräkn.-blanketterna mottagas.

Frökinds Kristidsnämnd.

SÖDRA SKARABORGSSERIEN.

Trädet—Slutarp 1—0
Floby—IFK Falköping B 9—1
Skövde AIK B—IFK Tidaholm B 4—2
Mullsjö—Åsarp 5—1

Floby	10	8	2	0	52—19	18
Stenstorp	9	8	0	1	47—16	16
Skövde AIK B	10	5	3	2	32—24	13
IFK Tidaholm B	10	4	2	4	27—29	10
Trädet	10	3	2	5	20—23	8
Mullsjö	9	3	2	4	22—27	8
IFK Falköping B	10	4	0	6	19—33	8
Åsarp	10	1	2	7	21—45	4
Slutarp	10	1	1	8	12—35	3

Kinneved och Vårkumla: Höstvete 2,5, höstråg 2, vårvete 2,5, korn 3, havre 2,5, i de flesta fall avslutad under tämligen gynnsam väderlek. Brist på arbetskraft blandsäd 2,5, potatis 2,5, foderrotfrukter 3, hö från odlad jord 3 och från naturlig äng 3.

Rågen delvis grodd på grund av regn. På den kallare och dåligt avdikade jorden har skörden blivit sämre, särskilt på en del av mossjorden, där man inte på grund av brist på arbetskraft hann med att bärga skörden under den kortvariga, vackra väderleken, blev densamma skadad av regn. De tidigare potatissorterna ha delvis ruttnat och givit dålig skörd, men de senare sorterna synas ha blivit relativt bra och lämnat god skörd. Betet har försämrats på grund av de senaste veckornas kalla väderlek. Höstsådden försenad på en del ställen på grund av regn. Den har knappast kommit upp ännu. 18/10-45

Olympia SLUTARP

SÖNDAG Kl. 5,45-8 em. Barntillåten

THOR MODEEN
MARIANNE LÖFGREN
JOHN BOTVID
BRITTA BRUNIUS
SIGGE FÜRST

PETTERSSON & BENDELS NYA AFFÄRER

Ett nytt svenskt lustspel fullt till brädden av lustiga poänger.

Slutarp

Höns, tuppar, gäss, ankor, kalkoner och kaniner uppköpas till högsta dagspriser månd. tisd. och onsdagar. **Erik Samuelsson.** Tel. 119 Kinnarp.

Kungörelse.

Rune Heimner i Kinnarp har härstädes anhållit om tillstånd **dels** att med stationsort i Kinnarp, Kinneveds socken, utöva beställningstrafik för godsbefordran med automobilen R 6160, lämplig för en last av högst 3590 kg., **dels ock** att hädanefter få utöva den beställningstrafik för personbefordran med stationsort å ovannämnda plats, som tidigare utövats av John Karlstedt i Kinnarp, med automobilen R 9800, lämplig för befordran av 6 personer, föraren inberäknad, och med släpvagnen R 289, lämplig för befordran av högst 520 kg. resandes handgods. Ansökningshandlingarna hållas här tillgängliga intill den 6 november 1945; och äga trafikföretag, som kunna beröras av den ifrågasatta trafiken, så ock andra, vilka ärendet kan angå, att före angivna dag till länsstyrelsen inkomma med skriftliga yttranden över ansökningen.

Mariestad å landskansliet den 5 oktober 1945.

LÄNSSTYRELSEN.

Södra Skaraborgsserien.

20/10-45.

Trädet—Slutarp 1—0.

En straffspark i 88:e min. avgjorde matchen mellan rubr. lag till Trädets fördel. Dessförinnan hade man fått åse en spännande kamp mellan två jämna lag. Slutarp spelade bra ute på planen, men framför mål kom man till korta. Hemmalagets spel gick mera direkt på mål, varigenom farliga chanser skapades men gästernas målvakt gjorde flera bra räddningar. I första halvlek var spelet ganska jämnt fördelat. Andra halvlek inleddes starkt av Trädet, men efterhand blev det jämnt spel och båda lagen satte upp farten ytterligare för att få ett avgörande till stånd. Två min. före full tid kom den förut omnämnda straffen, som lades in av vy. Almén.

I Slutarps lag voro mv., ch., hh. och vi. bäst. Hemmalagets kedja lyckades inte helt med samspelet men gjorde ingen dålig match. Försvaret var bra som vanligt.

Domare var Evald Johansson, Tidan, vilken var bestämd i sina domslut.

SKYTTE

*

Kretsfältskjutningen.

23/10-45.

Alex. Bohman, Kinneved, åter dagens bäste skytt. — Men Einar G. Carlsson, Odensberg, tog guldet.

I strålande vackert höstväder gick Falbygdens Fältskyttekrets' fältskjutning i söndags. 238 skyttar hade mött upp vid Axtorps Gård, Vårkumla, där man välvilligt upplåtit hus och hem och mark till arrangörerna. Banan var trevlig och medelsvår med följande mål: 1/6-fig. — 165 m. ½-fig. — 390 m., 1/8-fig. — 145 m., 1/3-fig. — 290 m. och hund i front — 195 m. (knäst.). Patrullvägen från näst sista målet borde dock haft annan läggning. Nu blev det irriterande närgånget av rikoschetter.

Intresset denna gång knöt sig främst till avgörandet, vem som skulle bli resp. guld-, silver- och bronsmedaljör. Det var åtskilliga som hade segerchanser och spänningen var stor. Ett slag såg det ut som om III:eklassaren Sven Claesson, Bjurum-Bjärka, skulle bli segerherren. Hans träffantal var för dagen 22 och med vårskjutningens resultat, 25 tr., låg han nu på 47. Men så kom Einar G. Carlssons, Odensberg, patrullkort in och där stod 25 tr. Exakt samma som i våras. Saken var klar. Mästaren i skolskjutning får hänga även guldmedaljen i fältskytte på sig och Claesson får nöja sig med silvret. — O. Tidén, Sörby, som efter vårskjutningen låg främst med 27 tr., hade i dag endast 19, Nils Alfredsson, Odensberg, 23 tr. och Ivar Jonsson, Falköping, 22. G. Mann, Sörby, ryckte fram i främsta ledet med sina 21 tr., och då det visade sig, att dessa 4 sistnämnda låg på samma slutsiffra — 46 tr. — måste särskjutning äga rum för bronsmedaljen. Jonsson avstod på grund av tidsbrist och av de kvarvarande blev det Alfredsson, som tog hem andra medaljen för dagen åt Odensberg.

Alex. Bohman, Kinneved, som tydligen är i sitt livs form, gjorde om bravaden att stå för dagens bästa resultat, 27 tr. Synd endast, att han inte var med i våras — det var ögonbesvär som hindrade. Annars hade kanske Einar G. fått nöja sig med den ena guldmedaljen i år.

I tävlan för 3-mannagrupper segrade Grolanda med 67 tr. Sörby kom på andra plats med 63 och Sandhem blev trea med 60. — 5-mannagruppens segrande lag hette Kinneved med 111 tr. Odensberg blev tvåa med 106, men tog pokalen i år genom det sammanlagda resultatet 217 tr. Tvåa ligger Falkköping med 191, sedan följa resp. Kinneved 187, Mullsjö 184 och Bjurum-Bjärka 178 tr.

Pris- och medaljutdelning sker vid Skytteträffen den 11 nov.

Prislista:

Guldmedalj: Einar G. Carlsson, Odensberg, 50 tr. (sammanl.).

Silvermedalj: S. Claesson, Bjurum-Bjärka 47 tr. (sammanl.).

Bronsmedalj: N. Alfredsson, Odensberg, 46 tr. (sammanl.).

Vet.-kl.: 1) Paul Jonsson, Sandhem, 19 tr. A. Abrahamsson, Sörby, 17, Mårt. Gustavsson, Falköping, 14.

IV o. V kl.: 1) A. Bohman, Kinneved, 27 tr., Einar G. Carsson, Odensberg, 25, Axel Gustavsson, Karleby, 25, M. Augustsson, Grolanda, 25, E. Bergkkvist, Falköping, 23, N. Alfredsson, Odensberg, 23, O. Floberg, Sörby, 23, Ivar Jonsson, Falköping, 22, Bernh. Andersson, Odensberg, 22, Bernh. Johansson, Vartofta, 22, B. Thurén, Gudhem, 22, H. Alfredsson, Grolanda, 22, Erik S. Johansson, Åsle, 22, Johan Larsson, Sandhem, 21, Johan Johansson, Odensberg, 21, Vald. Johansson, Kinneved, 20, K. Bloom, Falköping, 19, O. Tidén, Sörby, 19, R. Linnarsson, Odensberg, 19, G. Oscarsson, Vartofta, 19, Ragnar Andersson, Karleby, 19.

III kl.: 1) Gustaf Johansson, Kinneved, 24 tr., W. Stenström, Mullsjö, 24, Bertil Johansson, Mullsjö, 22, Karl Johansson, Vartofta, 22, E. Claesson, Bjurum-Bjärka, 22, J. Lundqvist, Habo, 22, S. Claesson, Bjurum-Bjärka, 22, Gunnar Gustafsson, Torbjörntorp, 21, G. Mann, Sörby, 21, Sven Andersson, Odensberg, 21, Sven Gustafsson, Grolanda, 20, H. Trygg, Kinneved, 20, Bertil Gustafsson, Grolanda, 20, K. Lindén, Sandhem, 20, G. Fredriksson, Odensberg, 20, C. J. Bogren, Falköping, 20, B. Engdal, Kinneved, 20, Folke Johansson, Bjurum-Bjärka, 19, Olle Andersson, Vartofta, 19, P. Josefsson, Torbjörntorp, 19.

II kl.: 1) Bertil Johansson, Gudhem, 23 tr., Gunnar Johansson, Mullsjö, 21, Olof Johansson, Utvängstorp, 20, Kurt Johansson, Vartofta, 20, Egon Johansson, Kinneved, 19, Gunnar Gustafsson, Utvängstorp, 18, Gösta Nilsson, Falköping, 18, I. Sjöstedt, V. Kleva, 18, Olof Andersson, Kinneved, 17, Erik Svensson, V. Kleva, 17, Birger Johansson, Falköping, 17, B. Krans, Bjurum-Bjärka, 17, Bror Larsson, Odensberg, 17, R. Floberg, Sörby, 16, Filip Johansson, Utvängstorp, 16, R. Ahlin, Bjurum-Bjärka, 16, Harald Larsson, Döve-Börstig, 15, G. Karlstedt, Kinneved, 15, G. Djärv, Habo, 15, Erik Gustafsson, Utvängstorp, 15.

I kl.: 1) Bertil Larsson, Torbjörntorp, 16 tr., Thorstensson, Döve-Börstig, 15, Sven Johansson, Torbjörntorp, 13, A. Bergsten, Utvängstorp, 12, K. E. Karlsson, Skörstorp, 12, Gunnar Johansson, Jäla, 12, Th. Gustavsson, Falköping, 11, L. Lundberg, Habo, 11, Lennart Pettersson, Falköping, 11, H. Billman, Bjurum-Bjärka, 11 tr.

Ett paket kläder

upphittat i Kinnarp. Återfås mot beskrivning o. annonskostnad. *Tel. 80.*

FOTBOLL

å TÅNGAVALLEN Slutarp

sönd. d. 21 okt. kl. 13.45

FLOBY IF. — SLUTARPS IF.

Olympia SLUTARP

SÖNDAG Kl. 5,45-8 em. Barntillåten

DOLLY TAR CHANSEN

MARGUERITE VIBY
GÖTE ARNBRING
RUNE HALVARSON

"Man får ge sig på nåd och onåd för Marguerite Vibys glittrande humör, och hon får här mer än tidigare i svenska filmer spela upp på hela sitt stora register: hon dansar och sjunger, ler och gråter på samma publikknipande sätt."

Örebro Dagblad.

En SRB-tjur

i tredje året, reaktionsfri och stamboksberättigad, till salu.

Linnar Andersson, Naglarp, Kinnarp. Tel. 33.

SÖDRA SKARABORGSSERIEN.

Trädet—Stenstorp 2—4
IFK Tidaholm B—Mullsjö 2—1
Slutarp—Floby 4—4

Floby	11	8	3	0	56—23	19
Stenstorp	10	9	0	1	51—18	18
Skövde AIK B	10	5	3	2	32—24	13
IFK Tidah. B	11	5	2	4	29—30	12
Trädet	11	3	2	6	22—27	8
Mullsjö	10	3	2	5	23—29	8
IFK Falk. B	10	4	0	6	19—33	8
Slutarp	11	1	2	8	16—39	4
Åsarp	10	1	2	7	21—45	4

Slutarps missionshus.

Söndagsskolans skördehögtid söndag kl. 15. Medv. Th. Stenström, Arv. Andersson och söndagsskolbarnen.

Kaffe serveras. Kollekt.

Alla välkomna. 23/10-45.

DANS

anordnas i *Föreningslokalen Slutarp* lördagen den 27 okt. kl. 20.

Kommitterade.

Jaktförbud

All jakt å gårdarna Fröje samt Ledsbacken i Kinneveds socken är vid laga ansvar förbjuden.

10813 **Jakträttsinnehavaren.**

SLUTARP.

KALK

(i säckar) inkommet.

SANDÉNS

Ej nödvändigt med större kommuner.

Säger riksdagsman Hallagård.

25/10-45.

Inför höstriksdagen, som började i måndags, har Dagens Nyheter frågat några riksdagsledamöter om vad de anse om det nya förslaget till kommunindelning.

— Skälen för en sammanslagning av de minsta kommunerna är mindre nu än förr, och i Västergötland, där vi har så många småkommuner, är man ganska tveksam, säger lantbrukaren Gustav Hallagård i Slutarp. Å andra sidan går väl det nu framlagda förslaget inte fullt så långt som man tidigare velat. Men om vi nu får obligatorisk sjukförsäkring och olycksfallsförsäkring, bättre folkpensioner och det ena med det andra, blir ju fattigvården billigare, och då tycker man att det ej är så nödvändigt att slå ihop kommunerna. Påståendet att sammanslagningen behöves för att det annars inte går att få kompetent folk till de kommunala uppdragen, håller inte längre streck, ungdomen på landsbygden har blivit mer och mer skolad genom studiecirklar och annat.

Folk här nere tycker alltså, att förslaget är lite onödigt, men man får väl finna sig i det, säger man. Administrativt blir det väl något lättare, fast somliga tror att det blir dyrare. Emellertid behöver ju kommunerna inte anställa kommunaldirektörer och sådana personer, om de inte vill. Och en tröst är att pastoraten i stort sett behållas som förut.

25/10-45. **Slutarp—Floby 4—4.**

Serieledarna fingo endast en poäng med hem vid sitt besök i Slutarp i söndags och detta tack vare två straffar, vilka båda resulterade i mål. Genom Hallagårds reentré i hemmalaget fick kedjan lite mera tyngd i anfallen och satte Flobys inte alltför märkvärdiga försvar i arbete. Floby tog ledningen efter 10 min. spel genom hi. Utjämningen kom i 22 min. Målskytt var cf. Slutarp spelade nu ganska bra och i synnerhet v.-vingen skapade farliga situationer och vi. kunde också ge sitt lag ledningen. Glädjen blev dock inte långvarig, ty Floby gick omedelbart ner i anfall, varvid hy gjorde 2—2. Några min. senare tilldömdes Floby en straff för hands och denna lades hårt i mål av cf. Andera halvlek inleddes med mål av Slutarps cf.: 3—3. I 19:de min. fick Slutarp åter mål. Hh. svarade för detta efter klungspel. Tre min. senare fick Floby straff två och även denna lades säkert i mål av cf. Det oavgjorda resultatet var en rättvis värdemätare av matchen.

Floby hade sina bästa män i ch., vb. och innertrion i kedjan.

Slutarps målvakt gjorde ånyo en bra match och detta gäller förövrigt om samtliga försvarsspelare. I kedjan var nog vänstersidan ett strå vassare än sina kamrater.

Bra domare Tore Jonsson, Tidaholm.

SKYTTE

25/10-45.

Kinneveds skytteförening

har i Slutarps föreningslokal haft sin årliga utdelning av under 1945 erövrade priser. Ordförande herr John Karlstedt förrättade prisutdelningen enliga följande:

Statspris. IV klass: 1) A. Boman, 75 p., pokal; 2) G. Gustafsson 65; 3) V. Johansson 60.

III klass: 1) B. Engdal 64 p., pokal; 2) G. Johansson 60; 3) H. Trygg 55.

II klass: 1) Egon Johansson 77 p., pokal; 2) R. Fredriksson 70; 3) H. Arvidsson 68; 4) H. Johansson 67; 4) K. Asp 66.

I klass: 1) E. Andersson 62 p., pokal; 2) R. Gran 53.

Rekrytklassen: 1) S. Johansson 98 p., pokal; 2) Å. Torstensson 95.

Vilske—Frökinds pokal. Uttagningstävlan, 1:a omg.: 1) A. Boman 71 p.; 2) G. Gustafsson 65; 3) H. Trygg 65; 4) G. Johansson 62.

Andra omg.: 1) A. Boman 69 p.; 2) H. Trygg 69; 3) J. Karlstedt 68; 4) E. Johansson 66; 5) G. Gustafsson 66 p.

Högsta sammanlagda av båda omg. blevo: 1) A. Boman 140 p.; 2) H. Trygg 134; 3) G. Gustafsson 131.

Blankettförlagets pris 1938: 1) G. Gustafsson 50 p., erövrade denna för alltid; 2) S. Johansson 49; 3) A. Boman 48; 4) G. Johansson 48.

Blankettförlagets pris 1941: 1) Å. Torstensson 50 p.; 2) H. Arvidsson 49; 3) E. Gustafsson 48.

Vandringspokalen av 1901: 1) J. Karlstedt 83 p. pokalen; 2) H. Arvidsson 80; 3) G. Johansson 72.

Mörks hederspris: 1) B. Engdal 50 pr.; 2) R. Fredriksson 49; 3) G. Johansson 49; 4) L. Hermansson 48; 5) G. Gustafsson 48.

Urmakare Algot Karlssons hederspris: 1) H. Trygg 48 p.; 2) John Karlstedt 48; 3) R. Fredriksson 48; 4) S. Johansson 46, 5) G. Johansson 46.

Stockholms-Tidningens pris (sabel): 1) J. Karlstedt 47 p., sabel för alltid erövrad; 2) V. Johansson 46; 3) G. Johansson 45.

Skidskyttepokalen: 1) Å. Torstensson 46 p., pokalen för alltid; 2) E. Johansson 46; 3) I. Trygg 45; 4) H. Trygg 45; 6) E. Kjellén 45.

Normas hederspris: 1) G. Johansson 47 p., pokalen för alltid; 2) A. Boman 42; 3) L. Hermansson 40; 4) J. Karlstedt 40.

Valdemar Johanssons och Gustav Johanssons vandringspris vid tävlingars högsta poäng erövrades av A. Boman för 510 poäng.

Julius Karlssons och urmakare Algot Karlssons skänkta vandringspris erövrades för året av E. Johansson för 92 poäng.

Edvin Erikssons hederspris: 1) H. Arvidsson 48 p.; 2) G. Johansson 44 p.

Mästerskapspokalen. 1:sta omg.: 1) A. Boman 98 p.; 2) V. Johansson 91; 3) G. Larsson 90; 4) R. Fredriksson 88; 5) H. Arvidsson 87.

2:dra omg.: 1) H. Trygg 46 p.; 2) G. Larsson 45; 3) H. Arvidsson 44; 4) A. Boman 43. A. Boman blev segrare med sammanlagda 141 poäng.

Damernas skänkta pris: 1) H. Trygg 47 p.; 2) G. Johansson 46; 3) E. Johansson 45; 4) S. Johansson 44; 5) A. Boman 43.

Efter prisutdelningen utbringades ett leve för A. Boman för hans storslagna prestation att vid fältskjutningen i Falköping bli första skytt bland 500 deltagare. Därter vid samkväm med dans för skyttarna med damer.

Sinnessjukvård förr och nu 10/11-45.

var ämnet för ett radioföredrag av generaldirektör Axel Höjer i torsdags kväll. Tal. redogjorde därvid i korthet för sinnessjukvården på hospitalen från gamla tiden till nu. Han erinrade bl. a. om hur på de äldsta sjukhusen, de s. k. helgeandshusen, sammanfördes fattiga och orkeslösa, som ej kunde försörja sig, spetälska, syfilissjuka samt sinnesrubbade. De sinnessjuka ansågos förr i tiden inte stort bättre än osjäliga djur, men efter hand utkommo förordningar i avsikt att förbättra och humanisera sinnessjukvården, ända tills man nått vår tids förbättrade förhållanden på området, vilka dock ännu lämna en del övrigt att önska.

Många sinnessjuka här i våra trakter fingo fordom sköta sig själva, på grund av att det var så svårt att få in dem på hospital. Det fanns visserligen ända sedan medeltiden ett sådant i Skara, vilket nedlades 1832, men där kunde inte beredas plats för alla, ty det område det skulle betjäna var vidsträckt. De gamla sockenstämmoprotokollen lämna stundom dystra bilder från de sinnessjukas värld. Vid en prostvisitation i Kinneve år 1736 angavs av herr kyrkoherden — heter det — att en eländig och svårmodig kvinna finnes i församlingen, som inte kan sköta sig själv, samt att socknens invånare, sedan höbärgningen begyntes, icke med den enhällighet som sig bör, hålla vakt om henne. Varöver slutades med socknemännens samtycke att, medan andstiden påstår leja kyrkoväktaren Anders Persson att vara hos henne, och utlovades att de till honom ville göra sammanskott av en styver på matlaget och därjämte lämna något till brödföda.

Om en annan stackars sinnessjuk kvinna heter det i ett protokoll från Ullervad år 1771, att emedan pigan Catarina i Övergården nu blivit så ursinnig, att hon slår sönder fönster m. m., och är svår att akta och sköta, så fann man ingen annan utväg, än att skaffa in henne i fattigstugan och slå henne med en järnlänk fast vid väggen. Mat skulle skickas till henne en dag av varje helgård, tills man framdeles kunde träffa någon anstalt för hennes försörjning.

Tusenkonstnären

George Neij

gästar **BIO-LOKALEN, SANDHEM,**
Lördagen den 10 nov. kl. 8,15 em.
ORDENSHUSET, KINNARP,
söndagen den 11 nov. kl. 8 em.
med sin **Magiska Revy.**
Förbluffande experiment med människor och djur. Dessutom balansakrobatik samt fakirnummer.
Ett verkligt tvåtimmarsprogram som ingen bör försumma.
Se affischerna.

Olympia SLUTARP

SÖNDAG kl. 5,45—8 em. Barnförbj.

HUMPHREY BOGARDT
BRUCE BENNET

Sahara

En grandios film. En film man inte glömmer. Se den! Upplev den!
—hn. — Arb.

STO,

1½ år, fux, till salu.
Tel. Kinnarp 101.

Hrr Lantbrukare.

Vid behov av hovslagare, vänd Eder till undertecknad.
Vördsamt **Olle Andersson,**
Kinnehall, Kinnarp.

ÖNSKAS KÖPA

Matpotatis

önskas köpa.
J. A. Nilsson, Slutarp,
Tel. 106 Kinnarp.

2 st. sömmerskor

erh. stadigvarande arbete. Även ovana emottagas. Rum finns att hyra.
Slutarps Syfabrik.
A. W. Ahlquist.

Olympia SLUTARP

SÖNDAG
Kl. 5,45-8 em.
Barnförbj.

BIRGIT TENGROTH,
SVEN MAGNUSON,
BULLEN BERGLUND

Skogen är vår arvedel

En fräsande dramatisk skildring om svensk ungdom i svensk natur.

SÖDRA SKARABORGSSERIEN.

IFK Falköping B—Skövde AIK B 1—1

Floby	11	8	3	0	56—23	19
Stenstorp	10	9	0	1	51—18	18
Skövde AIK B	11	5	4	2	33—25	14
IFK Tidaholm B	11	5	2	4	29—30	12
IFK Falköping B	11	4	1	6	20—34	9
Trädet	11	3	2	6	22—27	8
Mullsjö	10	3	2	5	23—29	8
Slutarp	11	1	2	8	16—39	4
Åsarp	10	1	2	7	21—45	4

KINNARPS IF 6/11-45-

har vid sammanträde beslutat att återupptaga gymnastikverksamheten, då NTO-lokalen åter blivit färdig. Gymnastiken kommer att ledas av folkskollärare H. Josefsson och G. Frisk på tisdagar och fredagar.

Templet 1923 Vinterny av NTO

höll i onsdags startmöte för vintersäsongen. Verksamheten har en tid legat nere medan föreningslokalen reparerats efter branden i våras.

Ett femtiotal medlemmar besökte mötet, i vilket ordens nye instruktör Anders Elfström, Mölnlycke deltog. Elfström lämnade en redogörelse för NTO:s jubileumsmarsch. NTO bildade 1922 genom sammanslagning av NGTO och TO, och fyller således tjugofem år 1947. Medlemsantalet var vid sammanslagningen över 40,000, men har nu sjunkit till 32,000. Meningen är nu att man skall göra ett krafttag för att få medlemskurvan att åter stiga. Målet är att nå de 40,000 till midsommar 1947, då jubiléet firas i Örebro. Varje distrikt har fått en kvot att uppnå och likaså varje lokalförening. Även är det sörjt för, att man kan granska, vad varje medlem har gjort för sin förening under de kommande två åren, detta genom en synnerligen sinnrik apparat, som kallas jubileumsbarometern.

Efter föredraget följde kaffe, sång av en damtrio och musik till piano och fiol. Till sist lektes folklekar. 6/11-45-

EN KVIGA

13/11-45

med kalvningstid i mitten av december till salu hos *Gilbert Karlgren.*
Tel. Kinnarp 20. 9520

Borttappat.

En plånbok innehållande en större penningsumma förlorades den 3 nov. Rättsinnige upphittaren torde meddela sig per tel. 59, Kinnarp. Hittelön. 9175

Kinneved.

Blanketter för mantalsuppgift, folkräkningsuppgift samt bostadsräkningsuppgift

finnes för Kinneveds kommun till avhämtning hos nedanstående ledamöter i granskningsnämnden:

För Axtorps rote hos Nils Ax, Hallsäng, för Svenstorps rote hos Evald Johansson, Alarp, för Lagerstorps och Kinneveds rotar hos Erik Gustafsson, Hassla, för Hudeneds och Fastorps rotar hos Gunnar Eriksson, Hallagården, för Slutarps rote hos Ragnar Johanson och Ivar Gustafsson, Slutarp.

Ledamöterna lämna erforderliga råd och anvisningar. Blanketterna skola vederbörligen ifyllda och underskrivna vara granskningsnämndens ledamöter tillhanda senast den 15 nov. 1945.

Granskningsnämnden.

13/11-1945

Bilägare

Vi reparera och regummera däck av alla dimensioner. Vi sälja däck av ledande märken, batterier och snökedjor. Allt till lägsta pris.

Herrljunga Gummiverkstad
Filial: SLUTARP. Tel. Kinnarp 131.

Aftonunderhållning

anordnar **KINNARPS SAMHÄLLSFÖRENING lördagen den 10 nov. kl. 20 i N. T. O:s lokal.**

Föredrag av folkskollärare **E. Pousette.**
Kabaréuppträdande av de populära **"Bror min och jag".**
Sång av damkvartett. Musik. Kaffeservering och paketauktion.
Intr. 1:—. Barn 75 öre.

Styrelsen.

Olympia SLUTARP

SÖNDAG
Kl. 5,45-8 em.
Barnförbj.

EDVIN ADOLPHSON
BIRGIT TENGROTH
HOLGER LÖWENADLER
i Vilhelm Mobergs

Mans kvinna

"Mans kvinna" är en film värd att ses och beundras.

Utan tvekan har paret Adolphson—Tengroth levandegjort bokens Håkan och Märit på ett sätt, som säkerligen har romanförfattarens fulla gillande.

Tillstyrkt skollån för Kinneved. 13/11-45.

Folkskolinspektören i Skaraborgs södra inspektionsområde har till länsstyrelsen inkommit med yttrande över en framställning från Kinneveds kommun om tillstånd att upptaga ett 30-årigt amorteringslån å 188,000 kr. för uppförande av ny folkskoleanläggning, innehållande dels nya klassrum såsom ersättning för i skolhusen i Lagerstorp och Rossbacken befintliga utdömda två klassrum ävensom för blivande sjunde klass i särskild läraravdelning samt därjämte ett antal för olika ändamål erforderliga specialrum. Anläggningen har kostnadsberäknats till 188,300 kr., men med all sannolikhet kommer denna summa att stiga ytterligare. Skolbyggnadsfrågan i Kinneved är i trängande behov av en snar lösning. På samma gång som folkskolinspektören vitsordar nybyggnadsbehovets angelägenhet, tillstyrker han livligt det sökta lånetillståndet. I anslutning till att beviljat statsbidrag fördelas på 25 år, framhåller folkskolinspektören som sin uppfattning, att även det sökta lånets amorteringstid torde böra begränsas till 25 år.

Olympia SLUTARP

SÖNDAG
Kl. 5,45-8 em.
Barntillåten.

RONALD COLMAN,
GREER GARSON

SLUMPENS SKÖRDAR

En stor film i ordets rätta bemärkelse.

Ett mästerstycke. Allt är välstämt, mjukt, fint avvägt, dämpat. En film som kommer fulländningen nära.

A. T.

En bilvagn

med bra 16-tums däck till salu.

Tage Anderssons Reparationsverkstad, Slutarp. Tel. 126 Kinnarp

Kungörelse.

Aktiebolaget Slutarps Möbelindustri, vars postadress är Slutarp, har vid extra bolagsstämma den 15 november 1945 beslutat aktiekapitalets ökning från nuvarande 27,300: — kronor till 80,000: — kronor genom utgivande av 527 nya aktier å nominellt 100: — kronor på villkor:

1) att förutvarande aktieägare förbehåller sig teckningsrätten till 102 aktier med fördelning, som kommer att angivas i teckningslistan;
2) att, i händelse av överteckning, övriga 425 aktier skola fördelas i förhållande till vad en var tecknat;
3) att full betalning för tecknad aktie skall erläggas samtidigt med teckningen;
4) att nu utbjudna aktier i varje hänseende skola vara likställda med förutvarande aktier;
5) att stämpelavgiften för tecknade aktier erlägges av bolaget.

Nu gällande bolagsordning innefattar bl. a.:

"Bolagets verksamhet har till ändamål att, efter övertagandet av firma Slutarps Möbelindustri, Levinsson och Gustavsson, i Slutarp idka handels- och fabriksrörelse.

Bolagets aktiekapital skall utgöra minst Tjugofemtusen (25,000: —) och högst Sjuttiofem (75,000: —) kronor.

Aktie skall lyda å ett hundra (100: —) kronor. Aktiebreven skola ställas till viss man. Alla aktier skola medföra samma rätt till andel i bolagets tillgångar."

samt bestämmelse om hembudsskyldighet.

Å samma stämma har beslutats följande förändring av § 4 i bolagsordningen:

"§ 4. Bolagets aktiekapital skall utgöra minst Sextiotusen (60,000: —) och högst Etthundraåttiotusen (180,000: —) kronor."

Slutarp den 16 november 1945.

STYRELSEN.

Kinnarps Samhällsförening 20/11-45.

har haft en aftonunderhållning, varvid folkskollärare E. Pousette, Falköping, höll föredrag om Dan Andersson. Bröderna Augustsson och hr Bror Ekberg, Falköping, svarade för ett uppskattat kabaréprogram, "Bror min å jag", Kinnarps damkvartett medverkade på ett förtjänstfullt sätt med vacker sång, och pianomusik utfördes av fröken Hjördis Gustavsson. Vidare förekom paketauktion och kaffeservering. En stor publik hade infunnit sig och aftonen tillförde samhällsföreningen ytterligare medel för belysningsnätets utbyggnad i samhället.

Onsdagen den 28 nov.

SLUTARPS föreningslokal: Missionspredikan 15,30 pastor Plith, Gudhem.

En idérik mekaniker

van svetsare ev. kunnig i bilreparationer och värmeinstallationer sökes att självständigt sköta reparationsverkstad.

A.-B. Slutarps Möbelindustri
Slutarp. Tel. Kinnarp 45.

Byggnadstillstånd

har av arbetsmarknadskommissionen beviljats D. Everland, Kinnarp, för ett bostadshus i Kinnarp, Kinneved.

Templet 1923 Vinterny 22/11-45.

höll vid sitt senaste möte en musikalisk gissningstävlan. Musikillustrationerna framfördes av Bror Johansson. De bästa blevo: 1) Ingrid Johansson 19 p.; 2) R. Göransson 18; 3) Elov Johansson 15; 4) Sonja Andersson 13; 5) Harry och Rune Johansson 11. Vid mötet beslutades, att även i år anordna en offentlig luciafest. Härtill valdes en kommitté, liksom för nästa möte, som är "systrarnas afton".

För fylleri och misshandel

dömdes en person från Hassla till 25 dagsböter à kr. 2:— plus 45 kr. för förargelse. En kumpan till honom från Norra Åsarp slapp undan med 35 kr. böter för fylleri. En tredje tilltalad frikändes.

22/11-45.

För trafikförseelser

fick en person från Huddinge 8 dagsböter à kr. 5:—, en från Gustaf Adolfs socken 25 dagsböter à kr. 2:—, två personer från Gustaf Adolf 8 dagsböter à resp. kr. 3:— och 2:—, en person från Habo 45 dagsböter à kr. 1:25 och en person från Gustaf Adolf 40 dagsböter à kr. 1:50. Till 10 kr. böter vardera dömdes en person från Härja, en från Habo, avå från Jönköping, två från Jäla socken, en från Åsarp, en från Kinneveds socken samt 5 från Gustaf Adolfs socken.

22/11-45. **Kinneved-Vårkumla RLF-avd.**

hade fredagen den 16 anordnat höstmöte, dit samtliga medlemmar med familjer inbjudits. Efter hälsningsanförande av lantbr. H. Wikström redogjorde ombudsman Börjesson, Skara, för RLF och dess uppgifter. En kortfilm, "Västkust i sol", visades och samtliga bjödos därefter på kaffe. Vidare förekom sång och musik, varefter följde ytterligare en film, allt livligt uppskattat.

Mötet var besökt av c:a 200 personer.

Fältskjutning

anordnas av **Kinneveds skytteförening** och **hemvärn** söndagen den 25 nov. kl. 9 med samling vid Västarp (Kindlunds).

Allmänheten varnas beträda terräng S och SV, Västarp, mellan 9—13.

Styrelsen.

Brandförsvaret i Kinneved.

20/11-45.

Enligt den av länsstyrelsen i Mariestad upprättade organisationsplanen för brandförsvaret inom länet skulle Brismene, Kinneveds och Vårkumla socknar bilda kommunalförbund med brandförsvarets ordnande med brandstation och brandkår i Kinnarp. Med anledning härav har Kinneveds kommun i skrivelse till länsstyrelsen anhållit om sådan ändring i detta förslag, att kommunen i stället finge ingå släckningsavtal med Falköpings stad. Som motiv för denna framställning anföres det relativt korta avståndet till Falköping. Vidare torde brandkåren i Falköping vara färdig för utryckning på mycket kortare tid, än vad en brandkår på landsbygden kan beräknas bli, detta på grund av att brandmän i tillräckligt antal inte kan erhållas inom ett av samhällena — Kinnarp eller Slutarp — utan måste kompletteras med mannar boende omkring samhällena. Det har vid eldsvådetillbud visat sig, att brandkåren i Falköping kan vara i t. ex. Slutarp på mindre än 10 minuter efter larm. Vidare framhålles den mycket stora kostnad, som uppkommer vid uppsättande av brandkår och iordningställande av brandstation, som för Kinneveds del skulle komma att kännas högst betungande med hänsyn till de kostnader och utgifter, som kommunen nu måste påtaga sig för sitt skolväsen. Ny skolbyggnad, kostnadsberäknad till 188,000 kr. är beslutad och arbetet med uppförandet kan beräknas börja redan nästa år. Vidare har beslutats uppförande av nya lärarebostäder, preliminärt kostnadsberäknade till 65,000 kr. Härtill kommer kostnader för iordningställande och dränering av skoltomten, beräknade till 10,000 kr.

Ser man på det ecklesiastika området, så måste Kinneveds pastorat inom de närmaste åren uppföra nya ekonomibyggnader å Prästbolet i Kinneved. Kostnaden härför torde preliminärt kunna beräknas till 70,000 kr. Vidare ligger en välbehövlig reparation av kyrkan under utredning, varför kostnaderna för denna reparation i en nära framtid kommer att åvila Kinneveds församling.

Skall Kinneveds kommun därtill åläggas uppföra brandstation med därtill hörande materiel kommer detta att draga en kostnad på inemot 60,000 kr., vartill kommunen får bidraga med omkring 3/4.

I ärendet har länsbrandinspektören avgivit yttrande, därvid han framhållit följande:

Det släckningsområde, Falköpings brandkår enligt organisationsplanen erhållit, är med sannolikhet det största område brandkåren kan tänkas betjäna med hänsyn till kårens organisation som borgarbrandkår. Ett utökande av Falköpings brandkårs släckningsområde måste otvivelaktigt draga med sig en omorganisation av kåren till yrkesbrandkår, något som kommer att ställa sig synnerligen dyrbart i jämförelse med nuvarande organisation. Vid det sammanträde, som länsbrandinspektören höll med berörda kommuner i Falköping den 12 november 1945, framkom också tydligt att staden icke önskade en utökning av sitt släckningsområde. Kinneveds kommun torde alltså icke kunna påräkna att till rimliga kostnader erhålla släckningsavtal med Falköpings brandkår.

Även om Falköpings brandkår omorganiserades till yrkeskår och Kinneveds kommun med staden kunde erhålla släckningsavtal, måste detta ur brandförsvarssynpunkt icke anses lämpligt, då avstånden äro alltför stora. Någon svårighet för Kinneveds kommun att upprätta en egen kår borde icke förefinnas, då i såväl Kinnarp som Slutarp finnas flera industrier.

Kinneveds kommun anför i sin skrivelse, att kostnaderna för materialanskaffning och uppförande av brandstation skulle draga en kostnad av 60,000 kr. Denna summa får dock anses allt för högt tilltagen med hänsyn till det statsbidrag, som numera utgå. Materielanskaffningen för én landsbygdsbrandkår kan beräknas draga en kostnad av högst 25,000 kr. samt byggande av brandstation en kostnad av 15,000 kr. Brandstationen skulle då icke behöva förses med slangtorn, då överenskommelse om skötsel av slangen säkerligen skulle kunna träffas med Falköping. Kostnaderna torde härigenom något kunna nedbringas.

På grund av det anförda avstyrker länsbrandinspektören bifall till Kinneveds kommuns framställning.

Olympia SLUTARP

SÖNDAG Kl. 5,45-8 em. Barnförbj

Lars Hansson
Gunnar Sjöberg
Elsie Albiin

Excellensen

Regi. Hasse Ekman

En svensk toppsuccé. Välspelad och välgjord.

MISSIONSAUKTION

hålles onsdagen den 28 nov. 1945 kl. ½4 em. i **Slutarps föreningslokal.**

Predikan av pastor Plith, Gudhem.

Kaffe serveras.

Gåvor mottagas tacksamt.

Hjärtligt välkomna.

Kinneveds Kyrkliga Syförening.

Kinnarpsbo nära att bli ihjälklämd.

27/11-45.

En olyckshändelse, som så när hade kostat installatören Julius Karlsson, Kinnarp, livet inträffade i torsdags i Sörby i Kinnarp.

Hr Karlsson var sysselsatt med indragande av vattenledning i fastigheten i fråga och skulle just krypa igenom ett utgrävt hål in under huset, då en sten gav vika och ett ras inträffade. Hr Karlsson fick stenen vägande c:a 200 kg. över bröstet och blev liggande på botten av utgrävningen. Han kunde med nöd och näppe få fram ordet hjälp, vilket uppfattades av den 25-årige sonen på stället, Gustav Silvander. Denne skyndade genast ut och slängde sig utan tvekan och med fara för eget liv ned under stenen och lyckades lätta på denna så att hr Karlsson, som redan hade blivit märkbart blå i ansiktet, kunde vända sig och få bröstkorgen fri. Hjälparen skaffade därefter ett spett, som hindrade stenens vidare framfart, varefter han hämtade folk, som med förenade ansträngningar lyckades gräva fram hr Karlsson, som efter händelsen naturligtvis var rätt medtagen.

Vid ett samtal med FT framhåller hr Karlsson det synnerligen raska ingripande, som hr Silvander gjorde. Om han t. ex. först sökt skaffa ett spett för att rubba stenen, hade jag hunnit att kvävas, säger den räddade slutligen.

Kungörelse.

Lantmäterisammanträden för inlösen jämlikt den s. k. ensittarlagen ha härmed blivit utsatta att hållas

måndagen den 17 december 1945 klockan 11.0 hos Sofia Melin, Mabacken nr 1 i Nykyrke socken, samt

tisdagen den 18 december 1945 klockan 10.0 hos Albert Johansson, Lagerstorp Nolgården 6³ i Kinneveds socken,

och äga alla, vilkas rätt är beroende av förrättningarna, att därvid tillstädeskomma och bevaka sin rätt.

Falköping i distriktslantmätarkontoret den 28 november 1945.

Kurt Axén.

Nya Tilläggskort

utdelas på de vanliga ställena:

Börstig, torsd. d. 22 nov. kl. 8—10.
Slutarp, fred. d. 23 nov. kl. 14—15.
Vårkumla, fred. d. 23 nov. kl. 16,30—17,30.
Brismene, torsd. d. 29 nov. kl. 10,30—12.
Kinnarp, på exp.-dagarna kl. 9—12.

Medtag talong 86, 87, 88, 89 till de gamla Tilläggskorten samt Personkort.

Frökinds Kristidsnämnd.

Vakthund

till salu.

Tel. 24, Kinnarp.

SLUTARP.

Höns, kalkoner

samt *vilt* uppköpes till högsta dagspris.

SANDÉNS.

Tel. 113, Kinnarp. 9950

Olympia SLUTARP

SÖNDAG
Kl. 5,45-8 em.
Barnförbj

BIRGIT TENGROTH
STURE LAGERWALL
ERIK BERGLUND

På farliga vägar

En spännande och trevlig svensk kriminalkomedi.

Missionsförsäljning

hålles i **Axtorps Missionshus** lördagen den 8 dec. kl. 16.

Medverkande kyrkoherde Kurt Larsson och pastor C. Nilsson.

Kaffe serveras.

Gåvor mottagas med största tacksamhet.

Alla välkomna. 10055

Kinneveds kyrkliga syförenings

båda avdelningar ha hållit försäljning i Slutarps föreningslokal. Efter missionspredikan av pastor Plith, Gudhem, och kaffedrickning vidtog försäljningen, som inbringade kr. 2,339, vilket torde vara den största summa, som influtit vid föreningens försäljningar. 6/12-45.

I Slutarps missionshus 13/12-45.

hölls missionsförsäljning i fredags. Högtiden inleddes av pastor Arvid Andersson, varefter soldathemsföreståndare C. Wilson, Jönköping, predikade. Efter kaffeservering vidtog försäljningen, som inbringade den vackra summan av omkring 1,300 kr., det bästa resultatet hittills.

Bananer o. druvor

ha inkommit i dag.

SANDÉNS, Slutarp.

Friidrottsserien:

Kinnarp kom före TGIF.

6/12-45.

KFUM sexa i klass 4.

Svenska serien i fri idrott har omfattats med mycket stort intresse av klubbarna landet runt och inte minst i Västergötland, där det varit ej mindre än fyra olika klasser.

Av resultaten kan nämnas, att i klass 1 segrade Hagens IF med 30,329 poäng före Skackan, som hade 29,426. På sjätte plats i denna klass kom Kinnarps IF med 24,745 p. och på sjunde Tidaholms GIF med 24,345.

I klass 2 segrade Rydboholms SK med 19,554 före Mariestads AIF med 17,916. Här kom Wilske på åttonde plats på poängen 15,743.

Klass 3 såg som segrare Skara IF, som uppnådde hela 21,155 poäng, och på andra plats kom Bredareds IF med 17,075. Mullsjö belade sjätte platsen med 16,160.

I klass 4 lade Håvens IF, Tidaholm, beslag på första platsen med 21,301 p. före Fristad med 15,461. Källunga GIF kom på fjärde plats i denna klass med 13,117 och sjätte platsen belades av KFUM, Falköping, med 10,647. Sandhems IF kom på sjunde plats med 4,258 (hade bara sänt in resultat för första omgången) och på åttonde plats hamnade Hökensås IS, Tidaholm, med 3,160 poäng.

Som en jämförelse kan nämnas, att FAIK i fjol tog hem klass 1 med 30,036 poäng, TGIF klass 2 med 18,727 före Kinnarp 18,435 och Wilske klass 3 med 17,443 över 1,000 poäng före närmaste klubb.

Olympia SLUTARP

SÖNDAG
Kl. 6 o. 8 em.
Barnförbj.

ÅKE GRÖNBERG
EMIL FJELLSTRÖM
MARIANNE LÖFGREN
ALLAN BOHLIN
INGA-BODIL VETTERLUND

SE OPP FÖR SPIONER

"Det är fart över händelseförloppet — en utmärkt underhållningsfilm!"
Arb.

Kinneved.

ORD. GÄLLSTÄMMA

med Kinneveds pastorat i Rossbackens skola tisdagen den 18 dec. 1945 kl. 3 em.

Kyrkostämma efteråt.

10466 **Ordf.**

Jordbruksk. dräng

erh. plats. **Erik Andersson, Lofsgården,** Kinnarp. 9916

11/12-45. **I Axtorps missionshus**

hölls i lördags syföreningsauktion. Kyrkoherde Larsson, Kinneved, höll före själva försäljningen en andaktsstund. Auktionsförrättare var pastor C. Nilsson, Trädet. Försäljningen inbragte omkring 769 kr.

Lån till skolbygge i Kinneved.

Skolöverstyrelsen har tillstyrkt att Kinneveds kommun får låna för byggande av folkskola, i den mån byggnadstillstånd erhålles för nybygget. Sådant tillstånd har emellertid beviljats endast för själva skollokalerna men icke för gymnastiksalen. Kommunen har begärt att för hela byggnadsföretaget få uppta ett 30-årigt amorteringslån på 188,000 kr.

13/12-45.

Templet 1923 Vinterny

höll i söndags möte, "Brödernas afton", vilket var besökt av över femtiotalet medlemmar. Programmet var av det "lättare" slaget och blev mycket uppskattat. I en skämttävlan segrade Karl-Erik Andersson. Vidare bjöds på sång och musik och så fingo systrarna "betalt för gammal ost" från förra mötet genom ett antal boktitlar med tämligen kända och närvarande författare. Nästa gång blir det julfest med julklappsutdelning. Man hoppas att samtliga medlemmar då infinna sig, bl. a. för den allt mer färgrika och intressanta "Jubileumsbarometerns" skull. Två nya medlemmar beviljades inträde vid söndagens möte.

Luciafest

anordnas i

lokal **Vinterny, KINNARP,**

lördagen den 15 dec. kl. 20 (precis).

Föredrag av folkskollärare Valter Dahlén, Hökerum.

Luciatablå, sång, musik, sketcher, kaffeservering.

Inträde: 1 kr. samt 50 öre för barn.

Templet 1923 Vinterny.

10502

Slutarps Missionshus

Torsdag kl. 6,30 em.

Missionsförsäljning

Tal av soldathemsförest. **Carl Wilson.**

Gåvor mottagas tacksamt.

Kaffe serveras.

Välkommen!

10006 **Missionsförsaml.**

Slutarp har blivit ett möbelnamn med klang.

En enda modell har gått ut i över 6,000 exemplar.

13/12-45.

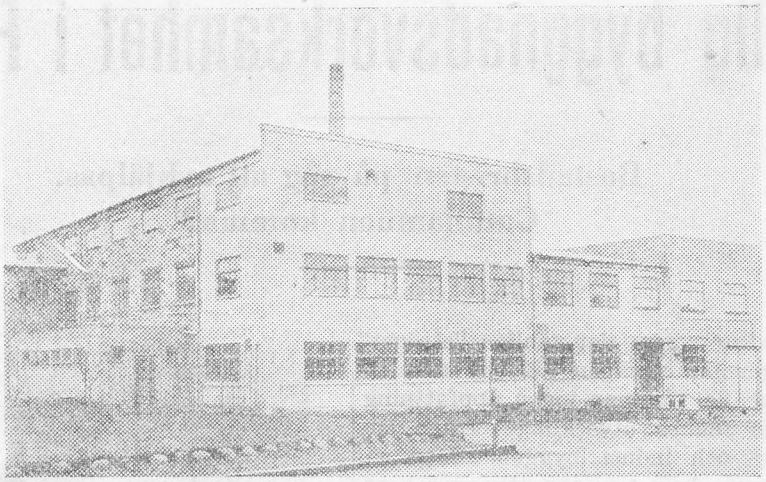

Exteriören.

Slutarps Möbelindustri kan i dagarna fira ett litet jubileum: det är nämligen fem år sedan företagets nybygge påbörjades. Sedan den dagen har bolaget fått en nära nog explosionsartad utveckling. Dessa "explosioner" ha medfört att man under hela tiden måst bygga till och åter bygga till och fabriken är ännu inte på långt när färdig i utvecklingen. Just nu pågår dels byggandet av en mekanisk verkstad och dels utökandet av en av avdelningarna.

Vi nämnde om femårsjubileum, men företaget är vida äldre än så. Påbörjandet av nybygget för fem år sedan föranleddes av en förhärjande eldsvåda, men annars startades firman redan 1929, då fabrikör Levinsson inköpte ett gammalt skolhus i Åsarp och flyttade det till Slutarp. Det är för att höra om utvecklingen — symboliserad av början i det gamla skolhuset fram till dagens trevåningskomplex — som vi gjort ett besök vid fabriken. Vi bli mottagna av de båda kompanjonerna, fabrikörerna Levinsson och Gustafsson, som visa oss omkring i lokaliteterna och berätta ett och annat om sitt företag, om vilket faktiskt kinnevedborna i allmänhet inte veta så mycket. Men i möbelhandlarekretsar landet runt har namnet "Slutarp" en god klang.

Elev av Charles Andersson.

Nåväl, det var 1929, som fabrikör Levinsson — elev av gamle falköpingsmästaren Charles Andersson sedan 1922 — gjorde allvar av planerna att starta eget och vad var då naturligare, än att hemkommunen blev platsen. Tillverkningen bestod först av ekmöbler, som gjordes på beställning, och arbetsstyrkan var 5—6 man. Sedan övergick man till fabrikation av garnityr i ek. 1931 ingick fabrikör Gustafsson som kompanjon i firman. År 1932 lades driften om till tillverkning av kompletteringsmöbler i serier, detta främst av den anledningen, att det var ändamålsenligare att inrikta sig på dylik tillverkning med den lilla arbetsstyrka, som då fanns. Men det var säkerligen inte enbart detta, som gjorde, att fabrikörerna lade om utan även en känsla för, vad som komma skulle. Och vad var det som kom? Jo, kompletteringsmöblerna slogo definitivt igenom och det visade sig att de fabriker som kunde få fram trevliga modeller, kunde lägga upp serier av stor omfattning. Så var nu även fallet med Slutarps Möbelindustri. Så gott som från början hade man anlitat arkitekter för modellernas utformning, även om själva uppslagen kommo till i Slutarp. Nu blev det ett rökbord, som blev fabrikens första fullträff. Det slog igenom och stod sig sedan i konkurrensen ända till 1940 och under dessa år lämnade allra minst 6,000 dylika bord Slutarp för att spridas över snart sagt alla delar av landet. Då vi framkasta en stilla undran, om det var detta bord, som gjorde fabriken känd och uppskattad, få vi ett ingalunda nekande svar.

Förnämlig maskinpark.

År 1935 ombildades företaget till aktiebolag. Tillverkningen började så småningom gå över från björk till alm och på senare år till mahogny, valnöt m. fl. ädla träslag. Numera gör man även sovrums- och matrumsmöbler i ädelträ. Före branden trettondagsafton 1940 hade företaget ett 20-tal anställda, medan styrkan just nu är c:a 50.

Det är som sagt 5 år sedan man började bygga den nya fabriken i sten och betong. Redan på hösten 1941 hade man hunnit så långt, att fabrikationen kunde återupptas. Snart sagt inget var kvar av den gamla fabriken. Nya och moderna maskiner köptes. Om någon möbelfabrikant finge se den maskinpark, som företaget har i dag, skulle han säkert bli grön av avund. Det är nämligen det bästa, som går att få — varken mer eller mindre.

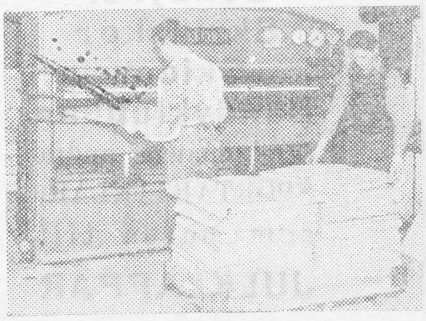

Fanérpress.

Och det är förvisso som fabrikör Levinsson säger, att på möbelfabrikerna av idag är det maskinerna, som skola ge förtjänsten. Det finns numera inte så många verkliga möbelsnickare, utan det är mest specialarbetare, av vilka naturligtvis dock kräves stor yrkesskicklighet för var och en med sitt arbetsmoment.

Numera äro fordringarna på möblernas kvalité stora. Och detta har man inget emot i Slutarp, ty redan från början inriktade man sig på en viss standard och den har man sedan sökt hålla. Detta är en sak, som fabrikörerna inte behöva ångra, ty man har fått de bästa möbelaffärerna i landet som kunder. Och vad är det då, som utmärker fabrikens möbler? Jo, ett mycket välgjort arbete in i detalj men framförallt kanske de synnerligen vackra ytorna, särskilt på bordsskivorna. Det nedlägges ett oerhört noggrant arbete på just denna detalj med resultat, att man kan få se de mest egendomliga fantasimönster på skivorna.

Vinst på 2 månader!

Men som sagt företaget har också resurser: maskinparken är värd sina modiga 100,000 kr. De senaste förvärven äro en fanérkantsåg- och en fanérfoglimmaskin, vilka medföra ytterligare rationalisering av driften. Som ett slående exempel på rationalisering kan nämnas fanéringen. Förr måste det förekomma 1 mån. lufttorkning mellan varje fanéring, vilket gjorde att proceduren tog två månader i anspråk. I och med konstruktionen av fläkttorken nedbringades tiden till 3 dagar. Nu använder man sig av konsthartslim, vilket gör, att fanéringen går på tio minuter, men härför fordras bl. a. en press med ett helautomatiskt tryck på 6—8 kg. pr kvcm.

forts.

Forts.

En annan sak, som man på fabriken ägnar stort intresse, är träets torkning. Förr tog en lufttorkning 5—6 månader, nu torkas det i specialugnar på 8—9 dagar. Här håller fabrikör Levinsson f. ö. på och utexperimenterar en ny metod.

Tre maskiner ha blivit en.

Apropå utexperimentera.... Fabrikör L. har många strängar på sin lyra och han är ofta sysselsatt med att konstruera egna maskiner. Detta har bl. a. medfört, att han av tre maskiner gjort en, vilket naturligtvis medfört besparing av arbetskraften, som det här liksom annorstädes är så ont om. Maskinen är samtidigt rikthyvel, planhyvel och lamellsåg och skötes av en enda man.

En annan sak frapperade oss vid besöket: man tillvaratar faktiskt den minsta gnutta av virket. Ur de minsta bitar söker man få ut materiel och när detta inte låter sig göra, ja, då hugger man gengasved av bitarna.

Just detta: "in i minsta detalj" kan anses vara karakteristiskt för Slutarps Möbelindustri, antingen det nu gäller tillverkningens kvalitet eller tillvaratagande av materielet.

SLUTARP.

Vackra JULGRANAR

försäljas i SLUTARP vid Sandéns affär måndagen den 17 december från kl. 9 f. m.

B. ANDERSSON, KÄRRAKRA.

10493

Familjens bästa

Julklapp

är en gedigen RADIO.
Köp den hos

WALFRID JOHANSSON.
Tel. 25.

För marknadens ledande märken.

Gert Johanssons

Bleck- och Plåtslageri

utför alla inom branschen förekommande arbeten.

SLUTARP

Säg God Jul med blommor!

BESTÄLL EDRA BLOMMOR OCH KRANSAR I GOD TID.

Slutarps Handelsträdgård.

Tel. Kinnarp 48.

Ämnar Ni köpa radio

eller behöver Ni Eder radio reparerad, vänd Eder då med förtroende till

Erik Blombergs Radioservice

SLUTARP. Tel. Kinnarp 47.

För JULEN

rekommendera vi vårt goda, alltid nyrostade KAFFE. Trevliga dekorerade kaffeskrin. Likör- och punschextrakt. Stor sortering av KONSERVER, FRUKT och CHOKLAD. Kupongfria LJUS.

SANDÉNS

Slutarps IF.

Vid en återblick på det gångna årets verksamhet kan man ej peka på några siffermässigt sett större framgångar, men då sammanhållningen är god, kan man förvänta att dessa kommer så småningom. Numera har som bekant Slutarps IF endast fotboll på sitt program medan Kinnarp övertog representationen i övriga idrottsgrenar. Genom detta gavs möjlighet att få ett fotbollslag, bestående uteslutande av spelare från socknen, varigenom laget får tillfälle att samträna. A-laget har spelat sammanlagt 23 matcher därav 5 v., 4 oavgj. och 14 förl. med målkvoten 42—81. I Södra Skaraborgsserien intar laget under vinteruppehållet den blygsamma placeringen som näst sista lag. Man kunde skönja en märkbar förbättring i de sista höstmatcehrna, då man bl. a. spelade oavgjort med serieledarna Floby IF. Man deltog även i kretsmästerskapen, varvid de båda första matcherna mot Åsarp och Mölltorp vunnos, trots bortaplan. Semifinalen gick i Tidan mot därvarande IF och där fick man vidkännas ett kraftigt nederlag. I år har man även satt upp ett B-lag, som spelat ett flertal matcher. Pojklaget har även i år spelat ett tiotal matcher mot närliggande föreningars pojklag.

Föreningens verksamhet finansieras genom anordnande av fester o. d. tillställningar, varvid idrottsplatsen på sommaren utgör festplats och på vintern har man Föreningslokalen att tillgå. Idrottsplatsen äges och förvaltas av Slutarps Idrottsplatsförening. Önskemålet är ju här liksom på andra håll att man ska kunna medelst tipsanslag få en fullt modern idrottsplats. Man hoppas att inom den närmaste framtiden få detta önskemål förverkligat. Intresset för bandysporten är stort men möjligheterna att åstadkomma en spelduglig plan äro små. Falbygden är som bekant ganska vanlottat på sjöar och större vattendrag. Nu får man hålla till på sådana ställen, där bäckar och kanaler svämmat över och åstadkommit en utvidgning, som ger tillfälle till träning. Förra vintern debuterade Slutarps IF i bandy och detta skedde i Vartofta med match mot därvarande IF:s bandylag. Möjligheterna till matchträning kommer att tillvaratagas genom spel mot närliggande föreningar som har bandyplan till sitt förfogande.

RING

Kinnarp 37

vid behov av TRAFIKBIL.

Gert Johansson.

Till de därtill berättigade

utlämnas Rabattkort för matfett och mjölk på Nämndens exp.-dagar.

Personkort, Kronodebetsedel och Pensionsbrev medtagas.

10261 **Frökinds Kristidsnämnd.**

1945-12-08

Kinneved och Vårkumla

13/12-45.

Kulturhistoriska bilder omkring 1800.

En sed som ofta omtalas i gamla tider var att under gudstjänsten kvinnorna bjöd omkring "kryddor" och männen snus, oftast omtalas kyrkkryddorna. Så förbjöds i Kinneved och Vårkumla år 1779 "vid 8 öre smt vite eller 2 skillingar att utdela kryddor och snus under gudstjänsten, eller växla med klockaren, då han går omkring med håven.

Uppå enhälligt påstående beviljades, att den som vill har frihet bruka den brudeskrud, som vanligt är i andra församlingar.

Blev överenskommet och avslutat, att giva kyrkoherden i tertial 1 tunna korn och ½ t:na råg av vart helt hemman efter gamla målet samt 2 lass ved.

Året därpå blev i Vårkumla på enhälligt anmälande beviljat, att ett urverk till kyrkan skulle köpas av Johannes Jeansson i Munkegården för 5 riksd. specie, med förbehåll att det vore riktigt.

Emedan kyrkoherden hade kommit i erfarenhet därav, att dryckenskap och fylleri skolat på någon tid förövats, i synnerhet av någon viss i Wårskiäls by, ty, och sedan tjänliga föreställningar voro gjorde, blev beslutat, att eho den vara må, som söckne- eller heligdagar, hemma eller hos andra, befinnes vara överlastad, skall böta 40 sk. specie, vilka böter strax böra uttagas, och varav 16 sk. tillfalla kyrkan, 16 angivaren och 8 de fattige i socknen, och skall det vid lika vite åligga en var som får se någon överlastad människa, att gärningen angiva.

Likaledes och som Jean Carlsson i Skattegården Wårskiäl någon tid bortåt försports leva i osämja och slagsmål med sin hustru, visat olydnad och sidvördnad emot kyrkoherden i det han efter flere gånger skedd kallelse ej velat infinna sig utan hållit sig undan, samt ävenväl nu vid socknestämman förfallolöst uteblivit, ty föreställte kyrkoherden, om nämnde Jean Carlsson icke borde till böter behörigen ansedd bliva.

Efter något övervägande och förmedelst socknemännens enhälliga förbön, blev han denna gången frikallad, dock med villkor att om han framdeles skulle visa någon sturskhet eller sidvördnad, han då skall böta dubbelt emot det vartill han nu kunnat ansedd bliva. Ävensom det ock skall åligga honom, vid bot tillgörande, att ändra sitt arga, okärliga och trätosamma sinne och sammanlevnad med sin hustru och vartill föreställningar av predikoämbetet behörigen skola förehållas.

KLÄDEDRÄKTEN.

Som en reaktion mot slöseriet under Gustav III:s tid, utfärdades strax efter hans död en varning mot yppighet och överflöd. Denna 1792 års överflödsförordning säger bland annat, att rikshushållningen "nu fordrar så mycket sparsamhet" och att man måste söka förekomma "den högst skadeliga införsel av utrikes varor, varvid svenska handeln lider och ett redbart mynt försvinner". Dels menade man också att man behövde "understödja de näringar, vilka här med mycken kostnad anlagde".

"Till följe av kongl. maj:ts nådige varning emot yppighet och överflöd detta år, sammanträdde .... Kinneveds församlings invånare i moderkyrkan den 23 december 1792 och kommo sins emellan på följande sätt överens:

Manskönet vill hädanefter, och så fort det de nu äga blivit utslitet, avlägga allt stadsfärgad dräkt, och i stället överallt åtnöjas med grå vallmarskläder, utan knappar i rocken, men i underkläderne nyttjas små oförgyllde mässingsknappar. De hittills mest av drängar nyttjade brede siden-hatte-band och andre onödige prydnader avläggas.

3 à 4 av församlingens invånare ville änteligen nyttja blåmängde kläder, sådane som deras hustrur själve kunna färga och väva, men största delen var däremot.

En stor del av *kvinnfolkens* grannlåt ansågs överflödig, deras dyrbara mössor, silkesdukar och andre rolige kläden, cathuns, kammelots, och andre köpetygers tröjor och kjortlar bortlägges, och i det stället nyttjas vad de själva vackert kunna göra och tillverka. Vad nu av grannlåt kan vara i förråd ville de änteligen slita ut, och ansågs rådeligast avbida höga överhetens anstalt emot underslev härutinnan.

Sluteligen funno de församlade gott att genom konfiskation av det förbjudna straffa överträdaren, vilket försäljes och användes till de fattigas underhåll.

FÖRSTA KYRKORÅDET.

Vid sockenstämma med Kinneveds pastorat i nov. 1813 valdes det första kyrkorådet: Till befrämjande av skick och ordning, och på det pastor må vid förefallande tillfällen bliva med råd understödd valdes följande till kyrkoråd: Anders Bengtsson i Alarp, Jean uti Lunnagården, Lars Larsson i Ödegården, Gabriel Jonsson i Hallagården, Karl Bengtsson i Ledgården, Petter Jacobsson i Smeagården Lagerstorp.

Kyrkoråd uti Vårekumla: Sven Amjörsson i Backgården för Vårskjäls rote, Anders Andersson i St. Västerbo Axtorps rote, Lars Jonsson i Slättäng.

HJÄLP KRIGETS OFFER!

Den drabbning som den 16 till 19 september 1813 utkämpades vid Leipzig, och i vilken de förenade, mot Napoleon fientliga, härarna vann en avgörande seger över den franske motståndaren, är ryktbar under namnet "den stora folkslaktningen". Detta namn syftar givetvis på den stora manspillan som inte bara den besegrade utan även segraren tillfogades i slaget. Svenskarna deltogo under striden i nordarmén, som stod under befäl av den svenske kronprinsen, sedermera Karl XIV Johan. Segern firades här i landet på skilda sätt, bland annat med Te Deum i kyrkorna.

Men segerglädjen var blandad med förstämning vid tanken på de många stupade och sårade. Inom församlingarna diskuterades också allmänt åtgärder för hjälp åt stupades efterlevande samt åt invaliderna. I Kinneveds pastorat behandlades frågan på novemberstämman 1813:

Med sorgfällighet uppmante ordföranden församlingen .... till undsättningen för de krigsmäns änkor och faderlösa barn, som under närvarande fälttåg antingen stupat för fiendens svärd eller andre, som under kriget blivit vanföre sig försörja. Uti denna så viktiga del var ingen som undandrog sig räcka hjälpsam hand. Man överenskom emellertid att vid påkommande händelse, utav fattigkassan bibringa olika nödlidanden hjälp och undsättning, och om olyckan skulle träffa någon av församlingens medlemmar, samla sig pastor och kyrkoråd till överläggning uti så angeläget ämne, då en var skall härutinnan göra sitt bästa.

Vårkumla sockenmän anförde vid stämma i maj 1816 missnöje över det oskick som inristat sig bland kvinnkönet medelst kryddors utdelande uti kyrkan under påstående predikan.

Vi pastor svarade: Minnens I, det ja efter slutad gudstjänst för något år sedan sådan förargelse allvarligen ivrat, om sådant nu är förglömt, blir mitt påstående, det förbryterskan må åläggas stockstraff.

Socknemännen tyckte detta vara nästan strängt, föreslogo därföre ett vite av 12 skr banko. Tills vidare må detta förslag äga sitt vitesord, dock förbehöll sig ordföranden härutinnan öppen talan, och om någon härutinnan sig förbryter, får allmänna lagen hämma självvåldet, som torde åstadkomma allvarligare verkan.

Till kyrkråd valdes i Kinneved år 1817 efter framlidne Anders Nilsson uti Kyrkgården Carl Bengtsson uti Ledsgården, Slutarp.

Vaccinatorn Jon. Alander tillsades, att med all drift besörja om vaccinationen. Den rest som han uppgav, 2 rdr riksmt, för skedd handhavning uti detta ämne betalas av fattigkassan.

K. E.

Kinneved.

EXTRA KOMMUNALSTÄMMA

med Kinneveds kommun hålles torsdagen den 27 december 1945 med början kl. 15 för val av skiftesgodemän. Rösträtt vid stämman tillkommer ägare och innehavare av jordbruksfastigheter.

10814 **Ordföranden.**

I Kinnarp firades Lucia

20/12-45.

genom en traditionsenlig luciafest i lokal Vinterny. Folkskoll. Valter Dahlén, Hökerum, f. d. Slutarp, höll föredrag över ämnet "Kampen mellan mörker och ljus". Därefter följde den lika vackra som traditionsenliga luciatablån — samma luciatablå har uppförts varje år, alltsedan templet Vinterny började anordna luciafester för omkring femton år sedan. Årets Kinnarpslucia var Doris Arvidsson. Hon trädde in med två småtärnor och följd av sju litet äldre dito, varefter under tablån tärnorna sjöngo "Sankta Lucia", "Härlig är kvällen" samt "Människobarn i Nordanland", och därjämte läste var sin strof. Bifallet var hjärtligt och två gånger måste ridån gå upp innan man var nöjd.

Efter kaffedrickning följde ett uppskattat underhållningsprogram av Vinternys amatörer. Göran Andersson och Rune Göransson sjöngo, Sven Andersson reciterade varjämte framfördes två bejublade sketcher. En särskild eloge bör den väl samspelta musiktrion, Bror, Elov och Yngve Johansson ha för vacker underhållningsmusik.

En insamling gjordes till "Rädda Barnen" och inbringade 44 kr.

Olympia SLUTARP

SÖNDAG
Kl. 5,45 o. 8
Barntillåten.

Hela familjens önskefilm

Rännstensungar

med

ADOLF JAHR, BRITTA BRUNIUS, HARRY PERSSON.

NYÅRSAFTON kl. 8 och 10 em.
Barnförbj.

LAURITZ FALK
IRMA CHRISTENSSON

Vändkorset

efter Elin Wägners dramatiska roman. En film med mening uti.

NYÅRSDAGEN kl. 5,45 och 8 em.
Barntill.

BARBRO KOLLBERG
STIG JÄRREL
KARL-ARNE HOLMSTEN

Som folk är mest

"En förtjusande film... Man hade velat sitta en timma till i dessa trevliga människors sällskap."
Robin Hood i St. T.

Slutarps missionshus.

Söndagsskolans Julfest fredagen den 28 kl. 15. Förutom barnen medv. pastor Arv. Söderberg, Söderström m. fl.

Kaffe serveras. Kollekt upptages.

Alla välkomna. 10845

Tre sköldkandidater med starka meriter.

Skall det täcka könet slå ut det starka? Eller blir det brödrastrid?

22/12-45. (del av artikel)

Som lite var torde veta, ha vi i år även en dam, som pockar på uppmärksamhet, och det i ganska hög grad. Namnet är förstås Ingrid Johansson. De, som kunna göra henne äran stridig, äro två bröder, nämligen Harry och Gösta Arvidsson, härstammande från Kinnarp och tävlande för FAIK resp. Kinnarps IF.

Harry Arvidsson

svarar för följande "bravader":

Samtliga resultat i kulstötning.

Karlsborg	13,85	3:a
Falköping	14,20	1:a
Borås	14,53	1:a
Skaraborgsmäst.	14,16	2:a
DM, Trollhättan	14,28	2:a
Falköping	14,85	1:a
SM i Stockholm	14,53	2:a
Göteborg	14,28	2:a
Landskapsmatchen i Eksjö	14,53	1:a
Finland	14,47	4:a
Danmark	14,67	2:a
Malmö	14,61	2:a
SJ:s SM	14,47	1:a
Jönköping	14,28	1:a
Falköping	13,82	1:a

Harry A. har alltså deltagit i 15 tävlingar i sin specialgren, kula, inregistrerat 7 segrar, 6 andraplaceringar och vardera en tredje- och fjärdeplacering. Han placerade sig på andra plats vid SM och blev därigenom uttagen till landslagsman och var med och "krigade" mot Finland och Danmark och ståtar vidare med vinst i triangelmatchen mot Östergötland och Småland. Han är SJ-mästare och årstrea i hela landet med sina 14,85.

Gösta Arvidsson

har trots sin ungdom blandat sig i de stora pojkarnas lek med goda resultat som följd:

	Kula		diskus	
IK Kville, Göteborg,	13,46	3:a	40,93	4:a
Skackan, Karlsborg,	13,27	3:a		
SkM jun., Lidköping	12,84	1:a	38,13	1:a
FAIK, Falk.	13,13	1:a	38,83	2:a
Jun.-DM, Borås	13,95	1:a	41,32	1:a
FM, Floby	13,59	1:a	38,96	2:a
SM jun., Örebro	14,23	1:a	41,53	1:a
DM, Trollhättan,	13,18	3:a		
FAIK, Falköping	14,11	3:a	42,74	1:a
LIS, Lidköping	13,61	3:a		
FM jun., Floby	15,81	1:a	45,79	1:a
SM, Stockholm	13,46	utsl.		
FAIK, Falköping	14,03	4:a		
IK Wega, Göteborg	13,88	3:a		
Sept.-spelen, Göteb.	13,70	6:a		
Triangelkl., Göteb.	13,80	3:a		

Gösta A. har deltagit i 16 tävlingar i sin specialgren samt i åtta diskustävlingar. Resultatet har blivit 11 förstaplaceringar. Då han mött jämnåriga, d. v. s. juniorer, har han varit suverän och hemfört dubbla mästerskap på såväl Skaraborgs-, distrikts- som svenska mästerskapen.

— — —

Ja, så ser de tres meritlistor ut. Ganska imponerande, eller hur?

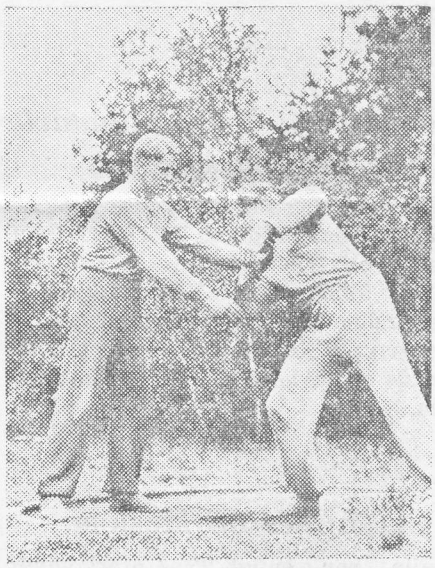

HARRY och GÖSTA.

Kinneved vill slippa anordna skyddsrum vid skolan.

Kinneveds kommun har hos regeringen överklagat länsstyrelsens åläggande för skoldistriktet att anordna skyddsrum vid den planerade nya folkskolan i Kinnarps samhälle. Då något civilförsvarsområde inte är organiserat eller fastställt för samhället och då detta inte har 200 invånare, anser kommunen att anordnandet av skyddsrum är onödigt.

22/12-45.

Arbetslöshetsnämnden i Kinnarp.

Länsstyrelsen i Mariestad har förordnat nämndemannen Erik Gustafsson, Hassla, Kinnarp, och handl. E. Samuelsson, Slutarp, att under år 1946 vara ordförande resp. vice ordförande i Kinneveds sockens arbetslöshetsnämnd. Till revisor resp. revisorssuppleant har länsstyrelsen förordnat polismannen D. Everland, Kinnarp, och handl. J. Karlstedt, Kinnarp.

DANS

anordnas

i FÖRENINGSLOKALEN, SLUTARP,

Annandag jul kl. 20.

10837 Kommitterade.

Olympia SLUTARP

SÖNDAG
Kl. 5,45 o. 8
Barnförbj.

KRISTINA SÖDERBAUM.

Vildfågel

efter novellen "Opfergang"
av R. Binding.
Inspelad enligt Agfacolor-metoden.
Helt i färg.

"En gripande film".
Göteborgs Handelstidning.
"Publiken satt andlös."
Helsingborgs-Posten

Vi reparera

DÄCK, SLANGAR, SNÖKEDJOR, STÖVLAR m. m.

Vi regummera
däck i alla dimensioner.

Vi försälja
däck av ledande fabrikat samt batterier och snökedjor.
LICENSANSÖKNINGAR OMBESÖRJAS.

HERRLJUNGA GUMMIVERKSTAD
Filial SLUTARP. Tel. Kinnarp 131.

Två bilister undkomma tågkrock oskadda.

15/12-45.

Godståg körde på mjölkbil utanför Vartofta.

En mjölkbil, som körde allmänna vägen Vårkumla—Slöta, kolliderade i går morse kl. 8,45 med ett godståg vid en banvaktsstuga 1 km. från Vartofta station åt Falköpingshållet. Lastbilsflaket blev helt spolierat, men som genom ett under undkommo bilföraren, chauffören Åke Andersson, Kinnarp, och den bredvid honom sittande, John Andersson, Naglarp, Kinnarp, sammanstötningen helt utan skador.

Lastbilen tillhörde Heimers åkeri i Kinnarp. Järnvägsövergången, där olyckan hände, är försedd med automatiskt ringverk, vilket fungerade. Några bommar eller ljussignaler finnas däremot ej. Sikten är delvis skymd av en stuga, och detta torde ha orsakat, att man från bilen ej såg tåget. Ljudsignalerna uppger man sig ej ha hört. Tåget körde rakt på bilens flak — hade kollisionen inträffat bråkdelen av en sekund tidigare och stöten istället träffat bilens främre del, hade två människoliv helt visst gått förlorade. Nu inskränkte sig skadorna till, att c:a 200 liter mjölk gingo till spillo samt att bilen, som sagt, blev ramponerad.

En julklapp
för hela familjen

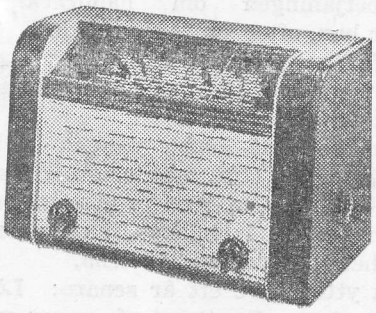

Luxor Populär
typ 74 W

En selektiv superheterodyn med stor räckvidd, försedd med **Luxor-Briljant** högtalare samt **Luxor-svinginställning** som gör stationssökandet till ett nöje.
Högglanspolerad zapelimahogny eller ljus alm.

Kostar endast Kr. 398:—

Försäljare i Falköping med omnejd:

GUNNAR ANDERSSON
Tel. 929. S:t Olofsgat. 15. Tel. 1109.

Bertil Carlsson Radio & Cykelaffär,
Östertullsgatan 6, FALKÖPING.
Tel. 425.

KÄTTILSTORP: Alrick Johansson.
SANDHEM: Montör S. Andersson.
SLUTARP: Erik Blomberg, tel. 47.
TRÄDET: Gustaf Linder, tel. 78.
UDDAGÅRDEN: Montör A. Larsson.
VARTOFTA: Bertil Liberg, tel. 44.
ÅSLÄTT: Montör Gustaf Johansson.

Kinneveds Skytteförening

har haft sin sedvanliga höstfältskjutning. De bästa resultaten blevo:

3—4 klass: 1) Gustav Johansson 21 tr.; 2) H. Trygg 20; 3) A. Boman 20; 4) Göran Gustavsson 19; 5) B. Engdahl 18.

1—2 klass: 1) R. Fredriksson 20; 2) Olof Andersson 18; 3) Nils Johansson 16; 4) Georg Johansson 16; 5) Egon Johansson 15 6) L. Ax 14; 7) G. Karlstedt 14.

Extra insats. 3—4 klass: 1) Gustav Johansson 6/21; 2) A. Boman 6/16; 3) B. Engdahl 6/16. 1—2 klass: 1) R. Fredriksson 6/23; 2) G. Johansson 6/15.

För de skyttar, som ej skjutit sina 50 fria skott, samt de, som vilja skjuta felande kompetensserier, anordnas skjutning söndagen den 23 kl. 13. Samtidigt anordnas avståndsbedömning. 18/12-45.

15/12-45. FIF* B—Slutarps IF 2—3.

Slutarps IF var en ny bekantskap som bandygästande lag, och därtill en trevlig sådan. Om detta var första gången, som grannsamhällets pojkar nu matchade, så måste man säga, att det bara bådar om god fortsättning.

De unga FIF-pojkarna kämpade bra matchen igenom, och hade god hjälp av bäste A-lagsskytten, R. Andersson. Slutarp hade dock säkert övertag i spel men det brast i skottskicklighet, varför halvtid ingick med endast 1—0-ledning. Även andra halvlek hade Slutarp många goda chanser, som emellertid endast två gånger resulterade. FIF-reserverna reducerade med två mål genom R. Andersson och Wilgot Johansson. Domare O. Nilsson.

* = Floby IF

Trevlig luciafest i Slutarp. 20/12-45.

En trevlig luciafest för föreningens medlemmar var i torsdags anordnad av Slutarps Samhällsförening i dess föreningslokal. Trots det dåliga vädret hade många hörsammat inbjudan. Efter hälsningsanförande av ordf. hr Ragnar Johanson och musik höll folkskollärare Arthur Nilsson, Vårkumla, föredrag och berättade historier. Sedan Lucia och hennes tärnor intågat, vidtog kaffeservering. Så följde visning av en barnfilm. Efter denna förevisning hölls frågesport, som slutade med resultat 21—26. En stunds dans till den utmärkta musikens toner avslutade det hela.

SLUTARP
Julklappar
— stor sortering. —
SANDÉNS.

Hrr LANTBRUKARE
Våra kvarnar hållas stängda julafton och nyårsafton.
Slutarps kvarn. Vartofta kvarn