Ett varmt tack

till **fabrikör E. Gabrielsson**, Slutarp, för den storartade julgåvan, samt för det gångna året.

116 **Personalen.**

Olympia SLUTARP

SÖNDAG
Kl. 5,45 o. 8
Barntill.

BUD ABBOT och LOU COSTELLO
i alla tiders roliga film

Vi GREVAR och BARONER

Ingen går säker när A.-C. ger sig till att vända upp och ned på den fina världen.

TRETTONDAGEN kl. 5,45—8.
Barnförbj.

HASSE EKMAN
VIVEKA LINDFORS

I dödens väntrum

efter ett motiv ur Sven Stolpes roman.

Regi: HASSE EKMAN.

En film kring två människor vars kärlek endast döden kunde övervinna

---

Slutarps missionshus.

Söndagsskolans **Julfest** söndagen den 5 jan. kl. 3. Söndagsskolbarnen, sångare ur "Landstormen" och Arv. Andersson medv.

Kaffe serveras.

Offer för söndagsskolan upptages.

Alla välkomna. 35

Direktionen för Frökinds kristidsförbund 4/1-47.

har vid sammanträde till ordf. och kassör för innevarande år omvalt f. folkskoll. Axel Nilsson, Kinnarp, och till v. ordf. nämndeman Per A. Andersson, Brismene. Till ledamöter i Frökinds kristidsnämnd för år 1947 valdes för Kinneveds kommun nämndeman Erik Gustafsson, Kinnarp, med lärarinnan Ingegärd Andersson, Slutarp, som ers.; för Vårkumla kyrkovärd O. Gustafsson, Fröjeredsled, med lantbr. G. Wårdén, Nohlg., som ers.; för Brismene nämndeman Per A. Andersson, Angrimstorp, med hem.-äg. Arthur Karlsson, Österg., som ers. samt för Börstig hr E. W. Nisswandt, Vintorp, med arrend. C. J. Holm, Prästbolet, som ers.

Till ordf. i nämnden har kristidsstyrelsen förordnat hr E. W. Nisswandt under innevarande år och som v. ordf. Erik Gustafsson.

KINNEVEDS PASTORAT.

Kinneveds socken.

Födde 19, döde 5, infl. 66, utfl. 62.

Folkmängden, som vid årsskiftet utgjorde 991, hade under året ökats med 18 personer.

Vårkumla socken.

Födde 6, döde 1, infl. 13, utfl. 19.

Folkmängden, som vid årsskiftet utgjorde 192, hade under året minskats med 1 person.

Hela pastoratets folkmängd, som under året ökats med 17, utgjorde vid årsskiftet 1,183 personer.

9/1-47.

Åsarp vände 0—1 till 5—2.

Åsarp IF vann en överraskande stor seger över Slutarps IF vid bandypremiären i Falköpingsserien. Resultatet blev 5—2, vilket efter spelfördelningen kanske var något i överkant.

Slutarp tog ledningen nästan omedelbart efter avslag genom cf. Josefsson. Åsarp fick emellertid alltmer hand om spelet och hade vid paus tagit ledningen med 3—1. Josefsson reducerade i början av andra perioden men omedelbart efter ökade hemmalaget på till 4—2 och slutresultatet fastställdes strax före full tid. Åsarps mål gjordes av cf. Johansson 2 samt vy. Andersson, vi. Strandberg och hy. Törnell.

Det gästande laget samspelade många gånger bättre än Åsarp, som det var dåligt beställt med avslutningen. Därtill kom att hb-kedjan ej understödde så bra. Åsarps och planens bäste spelare var hy. Törnell, vilken var både snabb och bollsäker. Vidare märktes mv. Andersson och vb. Lindblad. Slutarp hade sina bästa i vb. Rehn, cf. Josefsson och hy. Andersson.

Säll, Trädet, dömde utan anmärkning.

Olympia SLUTARP

SÖNDAG
Kl. 5,45 o. 8
Barnförbj.

Stopp! Tänk på något annat.

En film om ung kärlek efter Olle Hedbergs romaner om Karsten Kirsewetter i Åke Ohbergs regi.

HASSE EKMAN, EVA HENNING
OLOF WINNERSTRAND
HJÖRDIS PETTERSSON
INGRID BACKLIN
MARIANNE GYLLENHAMMAR.

"Sällsynt fin och charmfullt spelad film." Idun.

Spolerska

van eller nybörjare erhåller genast anställning.

Falbygdens Väveri,
Slutarp. Tel. 58 Kinnarp.

För stöld av en klocka

stod en person från Kinnarp tilltalad. Han hade på ett avträde funnit en kvarglömd klocka, värd c:a 40 kr. samt behållit denna under en tid av 4 månader. Han hade icke på något sätt sökt utforska vem klockan tillhörde och även vid ett tillfälle sökt sälja den. Det blev 40 dagsböter à kr. 2: 50. 16/1-47.

Kinneved.

Extra gällstämma

i Rossbackens skola fredagen d. 17 jan. 1947 kl. 15.

Ärende: Ladugårdsbygget.

Ordf.

Tillkännagivanden

Mot talong 111, 112, 113, 114, 115 utlämnas

Nya tilläggskort:

Brismene torsd. 16 jan. kl. 10.
Vårkumla månd. 20 jan. kl. 14.
Slutarp månd. 20 jan. kl. 16.
Ekarps skola onsd. 22 jan. kl. 18.
Kinnarp måndagar kl. 9—12.

FRÖKINDS KRISTIDSNÄMND
Börstig. 373

N. T. O.

N. T. O i Kinnarp anordnar **enskilt möte** i Slutarps lokal onsdagen den 15/1 kl. 20. Medverkan av Anders Elfström.

Intresserade hälsas välkomna.

Styrelsen.

Arbetslöshetsnämnden i Kinneved.

På därom gjord framställning **har** länsstyrelsen förordnat nämndeman E. Gustavsson, Hassla, Kinnarp, att uuder år 1947 vara ordförande i Kinneveds kommuns arbetslöshetsnämnd. Till ers. för Gustavsson har länsstyrelsen förordnat handl. E. Samuelsson, Slutarp.

Vidare har länsstyrelsen till revisor av arbetslöshetsnämndens verksamhet förordnat polismannen D. Everland, Kinnarp, med handl. J. Karlstedt, Kinnarp, såsom ers. 14/1-47.

Sammanträde

med delägarna i **Fröje m. fl. (Risabäckens) dikningsföretag** hålles hos undertecknad tisdagen den 14 jan. 1947 kl. 17. Ärenden: Lantbruksingenjörens utlåtande och kanalernas uppgrävning.

Halsäng, Kinnarp, den 9 jan. 1947.

315 **Nils Ax.**

Sköldkandidat I: 11/1-47.

Harry Arvidsson – Sverigetrea i kula.

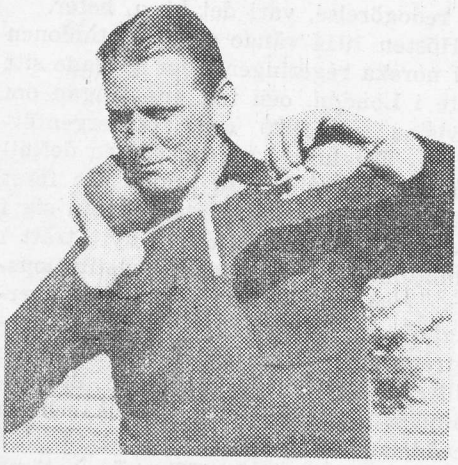

Harry Arvidsson samlar sig.

Man och man emellan har man den senaste tiden ofta diskuterat frågan: vem skall få den fjärde FT-skölden? De tre tidigare ha som bekant tilldelats Gösta Leandersson, Rune Persson och Ingrid Johansson. Vem skall då bli fjärde namnet i denna förnämliga rad? Ja, vi ha gjort en inventering av de mera framträdande idrottsmännens i våra bygder prestationer under 1946 och kommit till det resultatet, att det främst är två man, som allvarligt aspirera på utmärkelsen. Och det är minsann två resliga idrottskämpar av den rätta ullen.

I dag presentera vi den ene av dem, FAIK:s kulstötare Harry Arvidsson, som bekant bördig från Kinnarp. Någon närmare presentation som idrottsman behöver Harry näppeligen för vår läsekrets, utan vi nöja oss med att granska, vad han åstadkommit under 1946.

År 1945 nådde Harry 14,85 och kom med detta resultat trea i Sverigestatistiken för året. Inför fjolårssäsongen var det närmaste målet: över 15 meter, och Harry gick in med verklig frenesi för att nå detta. Det började också lovande med 14,65 vid Kvilles tävlingar i Göteborg och sedan blev det 14,50 och andraplats vid första mötet med trevlige trätobrodern Thage Pettersson i Karlsborg. Så kom mullsjökursen och även om den naturligtvis var mycket nyttig, så bringade den Harry ur rytmen för omkring en månad. Den 24 juli blixtrade emellertid FAIK-aren till i Skövde och förvisade Thage P. till andra platsen samtidigt som han satte nytt personligt rekord. I början av augusti och fram över SM var formen tyvärr dock inte den bästa. Den absoluta botten nåddes i Alingsås den 4 — två tävlingar samma dag — och i den hårda konkurrensen på SM fick Harry nöja sig med sjätte plats. Nu tyckte Harry tydligen att måttet var rågat och ilsknade till ordentligt. Resten av säsongen blev också strålande med enbart goda resultat. Sålunda blev han tvåa i Malmö efter Kjell Nilsson och i Göteborg — där han blott släppte europamästaren Huseby före sig — blev det för första gången över de 15. Det siffermässigt sett mindre goda resultatet i triangelmatchen förklaras därav att banorna voro alldeles vattendränkta. Under september blev det sedan enbart goda resultat, som visade, att Harry hade 15 meter och mer till i kroppen. Fullträffen lät dock vänta på sig till årets sista — Harrys 20:e — tävling, då han i Lidköping stötte kulan 15,16 i den förmodligen bästa kultävling, som förekommit mellan svenskar: Thage 15,55, Roland Nilsson 15,37 och Harry 15,16.

Med 15,16 behöll Harry Arvidsson sin tredjeplats i årsstatistiken för Sverige efter Roland Nilsson 15,69 och Thage P. 15,55.

I den svenska statistiken genom tiderna belägger Harry nionde plats. Det fina sällskapet har följande utseende:

G. Bergh, Göteborg	1936	15,84
R. Nilsson, F 11	1946	15,69
T. Pettersson, Lidköping,	1946	15,55
W. Rahmqvist, Hellas, ..	1934	15,37
S. Norrby, Hellas, ...	1933	15,30
A. Fernström, Brandk. ..	1938	15,27
H. Willny, Hellas, ...	1945	15,22
A. Romare, Eksjö, ...	1943	15,18
H. Arvidsson, FAIK, ...	1946	15,16
K. Nilsson, Malmö, ...	1946	15,14

Harrys årsfacit:

Juni	5	Göteborg	1:a	14,65
	12	Karlsborg	2:a	14,50
	26	Lidköping	2:a	14,41
Juli	9	Göteborg	2:a	14,32
	12	Falköping	1:a	14,51
	14	Tibro SkM	1:a	14,51
	21	Borås DM	2:a	14,54
	23	Malmö	3:a	14,79
	24	Skövde	1:a	14,95
Aug.	4	Kville	1:a	14,02
	4	Alingsås	2:a	13,88
	11	Stockholm SM	6:a	14,20
	14	Rydboholm	2:a	14,32
	28	Malmö	2:a	14,70
	29	Göteborg	2:a	15,04
Sept.	1	Triangelmatch	2:a	14,16
	4	Borås	3:a	14,67
	8	Skene	2:a	14,85
	22	Mariestad	2:a	14,46
	29	Lidköping	3:a	15,16

Summa: 20 tävlingar.
Medelplacering: 2:a.
Medelresultat: 14,53.

16/1-47. **Kinneveds SLU-avd.**

har haft årsmöte. Av styrelseberättelsen framgick bl. a. att antalet medlemmar vid årsskiftet var 94 st. Under året har 7 praktiska tävlingar anordnats med 69 delt. Till styrelse för år 1947, valdes B. Nilsson, ordf., R. Göransson, v. ordf., Vera Nilsson, sekr., Margot Eriksson, v. sekr., K.-E. Eriksson, kassör, och Ulla Danielsson, bitr. kassör; ers. R. Fredriksson och G. Svensson. Till revisorer utsågos H. Källén och M. Abrahamsson. Att jämte ordf. representera avd. vid distriktsstämman utsågs K.-G. Gustavsson och H. Källén och till styrelseledamot i BF utsågs B. Kjellander och i SLKF Alice Gustavsson. Vidare förekom bl. a. val av programråd, politisk informationskommitté, pressreferent o. s. v. Efter mötesförhandling följde kaffeservering och en stunds samkväm. Som avslutning sjöngs "Du gamla, du fria".

Olympia SLUTARP

SÖNDAG
Kl. 5,45 o. 8
Barnförbj.

GEORGE FANT
ÅKE GRÖNBERG
EVA DAHLBECK

Britta i grosshandlarhuset

En av svensk films största framgångar.

SLUTARP

Dansk konsthonung
nu inkommen.

SANDÉNS.

Arrendeöverlåtelse.

Arrendet å **PRÄSTBOLET i KINNEVEDS SOCKEN** överlåtes den 14 mars 1947. Gården omf. 90 tnld odlad mark samt 50 tnld goda beten. Hänv. till arrendator **Salomon Gustafsson,** tel. 21 Kinnarp. 745

I Kinneved och Vårkumla 21/1-47.

har under 1946 på listor insamlats kr. 2,706 till förmån för adoptivorten Borgnäs i Finland.

FALKÖPINGSSERIEN

Falköpings KFUM—Trädets IF 1—10
Vartofta SK—Slutarps IF 3—6

Trädets IF	2	2	0	0	16—1	4
Falköpings KFUM	3	2	0	1	10—12	4
Åsarps IF	2	1	0	1	6—4	2
Slutarps IF	2	1	0	1	8—8	2
Vartofta SK	3	0	0	3	4—19	0

Slutarps I F

ÅRSMÖTE fredagen den 24 januari kl. 19,30 i **Föreningslokalen.**

Lördagen den 25 jan. kl. 20 årsfest.

659 **Styrelsen.**

Harry Arvidsson får den fjärde FT-skölden

16/1-47.

"Idrottsträff" den 26 jan.

Harry Arvidsson blev den fjärde i raden av FT-sköldinnehavare. Det var efter en hård strid med allround-idrottsmannen Tage Leuchovius, som han vid tisdagskvällens jurysammanträde gick segrande ur striden: den bäste idrottsmannen i Falköping och på Falbygden under 1946.

Vid sammanträdet besannades snart nog vår förmodan, att striden om 1946 års bäste skulle bli hårdare än de val, "de nio" tidigare haft att träffa. Nu hade man två synnerligen värdiga och högkvalificerade representanter att välja på, två pojkar med en vilja och en framåtanda, som kan försätta berg, med "råg i ryggen" och besjälade av ett sjusärdeles kämpahumör och en dito idrottsanda. Det var två pojkar, vars idrottsliga bedrifter vägde tämligen lika, och som ifråga om "hedrande och berömvärd vandel" — varom det talas i sköldstadgarnas 1:a § — äro de yppersta representanter för vår bygd. Kort sagt: juryn hade att välja mellan två karlakarlar.

Och att det inte blev något lätt val säger sig självt: det var ju oerhört svårt att jämföra centimetrar — ofta i antal omkring 1500 — med den serie av förnämliga resultat, som den andre kontrahenten hade presterat i tre idrottsgrenar. Efter gott och väl en timmes debatt hade juryn benat upp problemet och fattat beslut om att Harry Arvidsson skulle tilldelas den fjärde FT-skölden.

Det, som vägde tyngst i Harrys vågskål, var hans prestation, att trots stilomläggning och därmed följande psykisk press ha förmått öka sitt personliga rekord i en sådan teknikgren som kulstötning med 31 cm.; att han i 16 av sina 20 tävlingar kämpat mot landets yppersta elit; och att han trots denna mördande konkurrens kunnat hålla sin placering från 1945 som Sveriges tredje i kulstötning.

Striden var avgjord. Harry Arvidsson hade vunnit den jämna kampen. Men Tage Leuchovius hade — med sina prestationer — kämpat och kämpat väl. Och var viss om, att han kommer att fortsätta att kämpa....

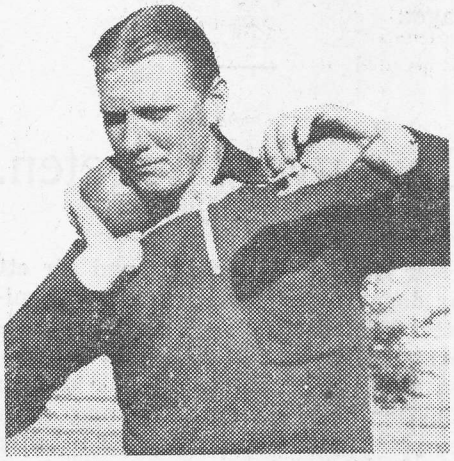

Kultränar hemma på rummet...

— Grattis, Harry....

Orden riktades till blivande innehavaren av fjärde FT-skölden, FAIK:s kulstötare Harry Arvidsson, vilken inför gratulationen var ett levande frågetecken, men då han erfor vad det var frågan om, spred sig ett brett leende över hans vänliga ansikte och han fick fram:

— Jaså, det blev jag....

— Kom det överraskande då?

— Det är klart, att man hade gått och hoppats, men då jag fick se Leuchovius' meritlista, trodde jag nästan, att jag inte hade någon chans. "Jaså, det blev jag i alla fall", kommer det en gång till.

— Vilken av det gångna årets tävlingar sätter du främst?

— Otvivelaktigt den sista. Inte bara därför att jag då nådde mitt bästa resultat utan mycket för, att jag då var med i den — enligt experterna — främsta kultävling, som hållits mellan svenskar. Därefter sätter jag göteborgstävlingen mot europamästaren Huseby. Det var en härlig känsla, då kulan äntligen hamnade på rätt sida om 15-meterstrecket.

— Det var väl 15, du närmast siktade på, då säsongen började?

— Ja, det var det, men skall jag vara riktigt ärlig, så hade jag ännu mer i kikar'n: så där 15,50. Jag tränade oerhört hårt i fjol och siktade högt. Säsongen blev väl därför inte precis, vad jag hoppats på. Kastarkursen i Mullsjö bringade mig faktiskt ur gängorna. Jag lade då om stil, men var senare tvungen att återgå till min gamla. Men jag har kommit underfund med att båda de stilar, jag använde i fjol, voro aviga. Så nu har jag börjat med en ny....

— Mitt i vintern?

— Ja, jag började i november. Jag tränar hemma på rummet både med och utan kula, men det blir förstås ingen utstöt.... Det är främst höftarbetet, som jag måste lägga om. Tidigare lutade jag mig framåt för mycket i utgångsställningen, varför höftarbetet inte blev effektivt.

— Och hur tränar du i övrigt nu?

— Före jul nöjde jag mig med två gånger i veckan, men nu tar jag en eller ett par träningstimmar varje dag. Jag växlar om med promenader, "pulsning", skivstång m. m. — men jag tar det litet lugnare med stången i år.

— Och du siktar på?

— Ja, i år kanske det kan bli 15,50. Och det behövs nog — och kanske mer till — om man skall kunna tampas med vännen Thage ordentligt.

Olympia SLUTARP

SÖNDAG
Kl. 5,45 o. 8
Barnförbj.

ALF KJELLIN
MAJ-BRITT NILSSON.
STIG JÄRREL

Det är min modell

"Bäst är Alf Kjellin, som för varje gång allt tydligare framstår, som en av svensk films bästa tillgångar"
MT.

Kreaturs- och Lösöreauktioner

förrättas i

Risholmen, Luttra, den 27 februari,
Marbog., Slutarp, den 5 mars,
Sörgården, Sköttning, den 8 mars,
Axtorp, Ledsg., Kinnarp, den 12 mars,
Karl Gren, Ledsg. Sköttning, den 11 mars.

Vidare annonser framdeles.

Slutarp den 22 jan. 1947.

667 **Ragnar Johanson.**

Den DAM

som av misstag fick en svart skinnmössa förbytt hos dr Behm måndagen den 20 d:s torde vänligen ringa 51 Kinnarp.

Kinneveds Röda Korskrets

har årsmöte i Slutarps skola måndagen den 27 januari kl. 19,30.

747 **Styrelsen.**

IDROTTSTRÄFF

Söndagen den 26 jan. 1947 kl. 18 äger årets idrottsträff rum i FÖRSAMLINGSHEMMET, då den av Falköpings Tidning instiftade idrottsskölden utdelas till

Harry Arvidsson

I samband härmed kåserar den kände och uppskattade idrottsinstruktören

Martin Jansson

om Europamästerskapen i fri idrott i Oslo 1946.

I anslutning härtill blir det

Urpremiär

på GÖSTA OLANDERS FILM om EM i Oslo.

Fritt inträde.

Falköpingsserien: 30/1-47.

Trädet—Slutarp 3—3.

I söndagens match, mellan rubr. lag, som spelades i Trädet på grund av att Slutarp ej kunde ordna en spelduglig plan, överraskade gästerna genom att dela poängen med hemmalaget. Resultatet får anses vara rättvist efter spelfördelningen. Hemmalaget, som fick ställa upp med två reserver, blev mest lidande av det hindersamma snölagret på isen. Det var god fart på spelet från början och det var ganska jämt fördelat. Slutarp spelade bra, försvaret täckte väl och kedjan kom upp i anfall, som voro ganska farliga men det brast i avslutningen. Trädet tycktes ha svårt att komma igång. Omändringen i laget på grund av reserverna skapade i början en viss osäkerhet. I 24 min. blev det 1—0 genom cf. Detta piggade upp hemmalaget som en period framöver ansatte Slutarpsförsvaret, som i 28 min. ådrog sig ett frislag vilket förvandlades i mål av vi.

Slutarp inledde efter paus med en stark period. Deras höverving tilläts att alltför mycket operera i frihet och det blev hi. som med två vackra mål i 4:e och 9:e min. ändrade ställningen till 2—2. Trädets målvakt fick göra flera ingripanden på farliga skott. Matchen blev stundtals ganska hetsig och domaren borde i tid ha lagt sordin på spelarnas "samtal". I 30:e min. gjorde hemmalagets snabbe hi. en soloraid genom gästförsvaret: 3—2. När några minuter återstodo lyckades gästernas hi. vid en tilltrasslad situation förpassa bollen i mål.

Slutarps bästa voro: hb., halvbackar och högervingen i kedjan, och i hemmalaget märktes förutom målvakt, även halvbackar och i kedjan hi.

Domare: K.-E. Hellström, Falköping.

KINNEVED. 25/1-47.

Kinneveds kommunalfullmäktige hade den 21 januari sitt första sammanträde innevarande år. F. ordföranden hälsade välkommen och erinrade om att fullmäktige fått många nya ledamöter samt uttalade den förhoppningen, att samarbetet även i framtiden måtte bli lika gott som det alltid varit i Kinneveds kommunalfullmäktige. Till ordförande i fullmäktige för år 1947 valdes hemmansägaren Evald Johansson, Alarp, till v. ordf. kyrkovärd Ragnar Johansson, Slutarp, och till sekr. nämndeman Erik Gustavsson, Hassla, alla omvalda. Kinnarps och Slutarps idrottsföreningar hade i skrivelse till fullmäktige anhållit om bidrag till sina omkostnader för idrottsverksamheten under år 1947 med 100 kr. till vardera föreningen. Kommunalnämnden hade tillstyrkt och fullmäktige beviljade bidraget. En framställning från folkskolestyrelsen om anslag till fri undervisningsmaterial i fortsättningsskolan för skoldistriktets egna barn beslöt fullmäktige bifalla. Vidare beslutade kommunalfullmäktige ingå till Generalpoststyrelsen med ansökan om att postgången å lantbrevbäringslinjen Kinnarps—Halsäng utökas till en tur varje dag utom söndagar samt utsträckes till Fröje och till Naglarp. Förslag väcktes att fullmäktige vid ett kommande sammanträde skulle upptaga till behandling frågan om fondernas förvaltning i framtiden.

Bandymatch

å Sverkilstorpssjön. Trädet

söndag kl. 1,30 em.

SLUTARPS I. F.

25/1-47. **TRÄDETS I. F.**

Kinnarps I. F.

håller **ÅRSMÖTE** på kafé Kinnehall torsdagen den 30 jan. kl. 19,30.

840 **Styrelsen.**

Olympia SLUTARP

SÖNDAG Kl. 5,45 o. 8 Barnförbj.

ADOLF JAHR, RUT HOLM, LASSE KRANTZ

Bröllopet på Solö

En film efter Oscar Wennerstens kända skärgårdspjäs.

Ett strålande folklustspel.

1/2-47.

Kinnevedskretsen av Svenska Röda korset hade den 27 jan. årsmöte i Slutarps småskola. Kretsen arbetar nu självständigt under Skaraborgsdistriktet av Svenska Röda korset och hade under det gångna året 68 medlemmar. 55 skolbarn ha under året erhållit tandvård och i tandläkarearvode har utbetalats 2,047 kr.

I styrelsen omvaldes för år 1947 köpman E. Sandén, fru Anna Sandin, fru Rut Larsson, fröken Ingegerd Andersson och nyvaldes hr Sten Ahlqvist, och fru Brita Wilgotsson, ers. kyrkoherde Kurt Larsson och köpman Olof Nilsson. Såsom ordförande intill år 1949 har av distriktsstyrelsen utsetts kantor H. Josefsson. Till revisorer omvaldes köpman G. Sandin och fru Ingrid Nilsson med fröken Sonja Andersson och fru Valborg Clausson som ers.

Årsmötet beslöt att enligt särskilda bestämmelser låta de flyktingbarn, som vid höstterminens slut undervisades vid distriktets skolor, erhålla tandvård under år 1947. Vidare beslöts att höja skolbarnens tandvårdsavgift till kr. 5. Detta sistnämnda beslut motiveras av de stora omkostnader, som äro förknippade med tandvården. Trots den nu årliga tandbehandlingen har det nämligen visat sig, att kostnaderna pr barn fortfarande äro avsevärda. Möjlighet finnes dock fortfarande för mindre bemedlade att efter hänvändelse till styrelsen erhålla helt fri tandvård. Styrelsen fick i uppdrag att i likhet med föreg. år anordna Röda Korsfest i Slutarps föreningslokal.

OLÄMPLIGT OCH LÄMPLIGT.

I Falköpingsserien överraskade Trädet med att blott spela oavgjort mot Slutarp — trots fördelen av hemmaplan. Nu har det uppstått litet gny om bedömningen av matchen och i Trädet tycks man sätta tro till en hörsägen "att domar'n skulle ha erbjudit sig att döma till Slutarps favör för en ersättning av 2: 50".

Tror man i Trädet, att en domare år 1947 gör sig skyldig till dylikt... Enligt vad vi erfarit förhåller det sig så, att en person, som kom på tåget i Slutarp — vid resan till matchen i Trädet — skämtat och sagt till domaren: "Du får 2: 50, om du hjälper oss" eller något i den stilen. Naturligtvis låter sig inte domaren påverkas av detta.

Insänt.

Matchen Trädet—Slutarp.

Med anledning av det i torsdagsnumret omnämnda gnyet kring domsluten vid ifrågavarande match, skall här nedan angivas en del bidragande orsaker. Med det förlopp, som matchen fick, skall rättvisan i det uppnådda resultatet ej bestridas. Enligt objektiva vittnen, som stodo väl placerade, var dock Slutarps första mål offside och det utjämnande målet kom till på ett sådant sätt, att ett frislag för Trädet i stället borde varit på sin plats. Dessa och en hel del andra rent elementära felgrepp av domaren skapade en osäkerhet som spred sig allt mer under matchens gång och ett en del spelare fattade humör är väl ganska förklarligt men kanske inte försvarligt.

Vad beträffar påståendet om, att man i Trädet tror, att domaren för 2: 50 skulle döma till Slutarps favör, förhåller sig sålunda. På nedresan till Trädet befann sig även en Trädets spelare på tåget, vilken åhörde det i tidningen relaterade samtalet. Efter matchen, innan värsta hettan lagt sig, serverades domaren fjädern från tåget i form av ett s. k. "fläskben" lydande i den här stilen: "Nu skulle du behöva ha 2: 50 extra av Slutarp för den här matchen." Tog domaren det som skämt första gången, så behövde det inte bli något annat andra gången heller.

Att ingen i Trädet eller inom idrottsföreningen tar det som något allvar det intygar

Referenten.

Vi skulle ej ordat om den här saken, om vi inte fått ett telefonsamtal från Trädet, av vilket med önskvärd tydlighet framgick, att man där inte avfärdade "2: 50-pratet" som enbart skämt. Den spelare, som yttrade: "Nu skulle du behöva..." borde f. ö. rapporteras till förbundet för laga näpst.

En r.-fri tjur,

helröd, 20 mån. till salu. **G. Persson, Sörby, Kinnarp.** 878

N:r 61

Stor kreaturs- & lösöreauktion

å PRÄSTGÅRDEN, Kinneveds s:n,

tisdagen den 11 mars kl. 10 f. m.,

varvid Lantbr. S. Gustafsson låter försälja all sin därvarande yttre lösegendom, varav särskilt nämnes

c:a 45 st. nötkreatur och 15 st. värdefulla hästar. Obs. 2 st. A. B.-ston.

Utförlig annons senare.

ANBUD

Kinneveds skoldistrikt infordrar härmed anbud å 300 kubikmeter skärvad sten, passande dels för skärvsättning och dels för krossning. Stenen skall uppläggas å anvisad plats. Anbud ställda till skolstyrelsen skola vara inkomna till Erik Gustafsson, Hassla, Kinnarp, senast den 15 februari 1947.

975 **Kommitterade.**

Kinneveds BF o. SLKF-

avdelningar kallas till **årsmöte** i Föreningslokalen, Slutarp fredagen den 7 febr. kl 19.

Efter förhandlingarna samkväm.

Styrelsen.

Kyrkokollekter. 18/1-47.

De kollektmedel, som sistförflutna Trettondedag jul insamlades till förmån för Sv. kyrkans mission inom Falköpings kontrakt, uppgingo till kr. 2,916: 72, fördelade på de olika församlingarna sålunda:

Falköping kr. 534:75, Torbjörntorp 115:50, Luttra 82:—, Kinneved 302:30, Vårkumla 206:—, Börstig 150:—, Brismene 60:—, Kärråkra 115:—, Grolanda 256:—, Jäla 437:—, Gudhem 54:10, Östra Tunhem 20:50, Ugglum 33:—, Stenstorp 200:—, Segerstad 57:—, Valtorp 34:57, Håkantorp 9:—, Dala 101:—, Borgunda 112:— och Högstena kr. 37:—.

FALKÖPINGSSERIEN

Slutarps IF—Falköpings KFUM 1—1.
Trädets IF—Åsarps IF 1—1.

Trädets IF	4	2	2	0	20— 5	6
Åsarps IF	4	2	1	1	10— 6	5
Falköp. KFUM	4	2	1	1	11—13	5
Slutarps IF	4	1	2	1	12—12	4
Vartofta SK	4	0	0	4	5—22	0

Linjetrafik Falköping—Ö. Tranemo. 18/1-47.

Järnvägsstyrelsen har bemyndigats att i anslutning till bedriven linjetrafik för person- och godsbefordran bedriva samma trafik på vägsträckorna Falköping—Luttra—Slutarp—N. Åsarp—Trädet—Blidsberg—Dalum—Lena och Bårarydsby järnvägsstation—Östra Tranemo. Halmstad—Nässjö a.-b. bedrev på sin tid linjetrafik på dessa sträckor och det är meningen att återuppta trafiken.

Olympia SLUTARP

SÖNDAG Kl. 5,45 o. 8 Barnförbj.

Wanda Rotgardt, Sture Lagerwall, Holger Löwenadler

Johansson och Vestman

En dramatisk film, välspelad och välgjord.

Kinneved-Vårkumla RLF-avd.

håller ord. **ÅRSSTÄMMA** i Föreningshuset, Slutarp, tisdagen den 18 febr. 1947 kl. 19.

Kl. 8 familjesamkväm.

Program å kallelsekorten.

1304 **Styrelsen.**

Kinneveds Högerförening 8/2-47.

höll årsmöte i Föreningslokalen Slutarp den 5 febr. Styrelsen fick följande sammansättning: ordf. Ragnar Johanson, v. ordf. Axel Nilsson, sekr. G. Sandin, kassör E. Samuelsson, samt Gunnar Carlsson, Ivar Gustafsson och Nils Ax; ers. Nils Johansson och Fredr. Andersson.

Revisorer blevo Victor Petterson och J. W. Andersson, ers. J. A. Nilsson.

Till ombud vid förbundsstämma valdes Ragnar Johanson, Axel Nilsson och E. Samuelsson.

Efter kaffeservering höll sedan ombudsman E. Hallander, Skara, föredrag om dagsaktuella riksdagsfrågor och visades den utmärkta filmen om landstinget och sjukhusen.

Ordf. avslutade mötet.

Gift körkarl

helst med vuxen son, erhåller anställning 14/3. **Mönarps gård.** Tel. 54 Kinnarp. 1262

En mindre,

lättskött gård,

som föder 5 kor samt smådjur och dragare, säljes billigt vid snar affär. Tel. 12 Västarp, Kinnarp. 1385

Kinnarps IF bidrager till minnesfonden

6/2-47.

Kinnarps Idrottsförening höll den 30 jan. årsmöte å Café Kinnehall. Av styrelsens årsberättelse framgick, att medlemsantalet under det gångna året ökat till 94. Räkenskaperna hade under året balanserat på kr. 6,164: 15. Å kapitalkontot förelåg ett underskott å kr. 589: 31. Denna till synes stora summa omfattar dock även de medel som vid tidigare sammanträde avsatts till en särskild idrottsskadefond, utgörande kr. 336: 85. Penningsunderskottet i övrigt täckes så gott som helt och hållet av det ökade inventariekontot, ty omfattande inköp av idrottsmateriel ha gjorts under året.

Då föreningen så gott som uteslutande bedriver fri-idrott, framgick dess idrottsliga verksamhet av allmänidrottssektionens årsberättelse. Tävlingarna om falbygdsmästerskapen i terränglöpning och i fri-idrott för seniorer arrangerades 1946 av Kinnarps IF. Vid de sistnämnda tävlingarna hemfördes 4 mästerskap, och första inteckningen togs i den nya "falbygdspokalen". Nya FM-rekord sattes i både kula och diskus av G. Arvidsson.

Vid falbygdsmästerskapen för juniorer nåddes goda resultat av KIF:s pojkar. Bl. a. blev O. Thörnell mästare i såväl höjdhopp som på 400 m., och ett flertal juniorrekord för föreningen noterades.

Tre nya klubbrekord för seniorer höra även till årets skörd: G. Arvidsson i kulstötning, A. Frisk i höjdhopp och G. Frisk i löpning 1000 m. Dessutom har klubbnoteringen i stafettlöpning 1000 m. sänkts. Bland de mest glädjande framgångarna under säsongen räknas även G. Wilgotssons skaraborgsmästerskap i stavhopp.

Två klubbmatcher ha utkämpats, namligen mot Karleby och mot Falköpings KFUM.

Föreningen har deltagit i Sv. serien klass I och belade där 6:e platsen. 14 idrottsmärken ha erövrats under året.

Särskilt glädjande ha juniorernas insatser varit, men icke dess mindre vädjades i sektionens årsberättelse till de uppväxande pojkarna att fortsätta i kamraternas spår. ty en förenings styrka ligger inte enbart i ett eller annat toppresultat eller i erövrade mästerskap. Bredden betyder mera — inte minst med tanke på framtiden.

Diplom till årets klubbmästare utdelades vid årsmötet, likaså Sv. Idrottsförbundets standardmedalj till G. Arvidsson.

Till ordf. för år 1947 omvaldes Gösta Gustavsson. Styrelsen i övrigt fick följande sammansättning: Harry Johansson v. ordf., Arne Olsson sekr., G. Wilgotsson kassör. G. Frisk materialförvaltare och B. Juliusson klubbmästare. Ers. Gustav Gustavsson och A. Wilgotsson. Revisorer: S. Ahlqvist och H. Engdahl. Sektion för fri-idrott: G. Frisk, Å. Andersson, H. Josefsson, G. Alvén, Å. Thorstensson, J. Gustavsson och U. Frisk.

Till representanter för föreningen valdes följande: vid Västergötlands Idrottsförbunds årsmöte Gösta Gustavsson och H. Josefson, vid Skaraborgsalliansens årsmöte G. Wilgotsson med Göran Andersson som ers. samt vid Falbygdsalliansens årsmöte H. Josefson och Arne Olsson.

För övrigt behandlades vid årsmötet en del bordlagda frågor samt fattades beslut om styrelsens och festkommitténs handlingsfrihet i vissa ärenden. Frågan om en event. sammanslagning av de båda idrottsföreningarna i kommunen skall diskuteras inom föreningen. Dock blev detta ärende ej föremål för behandling vid årsmötet.

Beträffande ovannämnda idrottsskadefond framhölls svårigheter att medan fonden ännu är relativt liten fastställa rättvisa bestämmelser för erhållande av bidrag ur densamma. Dock beslöts att de fonderade medlen efter styrelsebeslut tills vidare må kunna tagas i anspråk i sådana fall, då verkligt behov föreligger.

Under årsmötet bragtes prins Gustaf Adolfs tragiska bortgång i åtanke av föreningens förre ordf., Göran Andersson. Mötet beslöt hylla den för ungdomen så varmt intresserade och uppoffrande idrottsledarens minne genom att insända ett bidrag till Prins Gustaf Adolfs minnesfond.

Årsmöte med SLKF i Kinneveds socken

hölls i Föreningslokalen, Slutarp, den 7 febr. Till styrelse valdes: ordf. fru Margit Andersson, Österg., v. ordf. fru Elly Vikström, Hallag., sekr. fröken Vendela Johansson, Siggag., v. sekr. fru Stina Johansson, Ödeg., och kassaförv. fru Ester Johansson, Liden, ers. fruarna Valborg Klaeson, Slutarp, och Edla Abrahamsson, Krogstorp.

Ur verksamhetsberättelsen över det gångna året kan antecknas, att sex möten ha hållits, alla välbesökta, en sommarfest har varit anordnad. Dessutom har hållits ett propagandamöte, varvid behållningen, 70 kr., tillföll Europahjälpen. En klädinsamling till Finlands barn gav ett mycket gott resultat.

En studiecirkel med hemvård som studieämne har varit i verksamhet. Efter förhandlingarna följde föredrag och samkväm.

11/2-47.

Årsmöte med Kinneveds BF.-avd.

hölls i Föreningslokalen, Slutarp, den 7 d:s. Till styrelsen omvaldes: ordf. O. Kjellander, Mossag., v. ordf. Linnar Andersson, Naglarp, sekr. Elias Johansson, Fröje, v. sekr. Herbert Andersson, Alarp, och kassaförv. Ragnar Gustavsson, Siggag. Revisorer blevo D. Abrahamsson, Krogstorp, och Sanfrid Nilsson, Kotarp. Distriktsombud: ordf. samt H. H. Trygg och S. Nilsson.

I anledning av att det i år är 30 år sedan föreningen bildades, fick styrelsen i uppdrag att vidtaga anordningar för att på lämpligt sätt fira minnet härav. Efter förhandl. höll riksdagsman G. Hallagård föredrag samt lämnade en översikt över aktuella riksdagsfrågor, varefter samkväm följde.

Kinneved.

Extra gällstämma

i Rossbackens skola månd. den 17 febr. 1947 kl. 14.

1351 **Ordf.**

11/2-47.

Tip-Top-turnén

kommer med elittruppen och gästspelar i **Byggnadsföreningens lokal, SLUTARP,** onsdagen d. 12 febr. kl. 8 em. samt i **lokalen Strömsborg, VARTOFTA,** torsdagen d. 13 febr. kl. 8 em. OBS. artisterna — **Fakirer, Trollkarlar, Ormmänniskor, Hypnotisör och Komiker — Apor och hundar. OBS.! Gorillan Bimbo medverkar på programmet.** Den är känd från Svensk filmindustri. Roande för unga och gamla. Publikens jubel från början till slut.

1323 Högaktningsfullt **Direktionen.**

STOR

KREATURS- och LÖSÖREAUKTION

förrättas i **Hallagården, Slutarp,** måndagen den 3 nästa mars, varvid Helge Vikström försäljer all sin yttre lösegendom.

Vidare annons senare.

Slutarp den 13 febr. 1947.

1423 **Ragnar Johanson.**

Kommunen nr 27 — Börstig m. fl. — blir den till arealen största.

11/2-47.

(del av artikel)

Förslag till ny kommunindelning nu framlagt.

Kommun nr 27, bestående av Börstig, Brismene, Kinneved, Vårkumla, Luttra, Falköpings östra, Karleby, Åsle, Mularp, Tiarp, Slöta, Vartofta-Åsaka, Yllestad, Näs, Kälvene och Vistorp. Folkmängd 6,333. Skattekronor 65,667 eller 10,36 per invånare.

För fylleri 13/2-47.

dömdes en person från Kinnarp att böta 40 kr.

En KO,

i snar kalvställning, reaktionsfri, till salu i **Siggagården, Slutarp.** Tel. 83 Kinnarp. 1437

ÅRSMÖTEN.

SLUTARPS IF 11/2-47.

har hållit årsmöte.

Kassan har under året balanserat på kr. 1,049: 74 med en behållning av kr. 22: 74. Föreningen har under året upptagit bandy på sitt program.

Fotbollslaget, som under vinterpausen belägger tredje plats i Falköpingsserien, har under året spelat 23 matcher, varav 12 vunnitsü 4 blivit oavgjorda och 7 förlorats, målqvot 76—48. B-laget deltager i Skara—Älvsborgs pokalserie och intar där femte plats. På föreningens initiativ startades en korporationsserie med tre lag. Denna tävling omfattades med stort intresse av såväl spelare som åskådare och blev till bra träning inför seriestarten.

Till ordförande för år 1947 efter Sten Ahlquist, som avböjde återval, valdes Lennart Gustavsson. Övriga styrelseledamöter blevo: v. ordf. H. Engdahl (nyv.), sekr. Gustav Gustavson, kassör E. Rehn, materialförv. T. Ellström (nyv.).

Ers. blevo S. Ahlqvist och L. Carlén.

Till revisorer omvaldes S. Sandin och Gustav Johansson med Olof Nilsson och Gust. Johansson som ers. Till ledamöter i fotbollssektionen utsågos H. Engdahl ordf., J. Carlén, E. Sandén och Ivar Gustavsson.

Bandysektion: E. Rehn ordf., L. Carlén och L. Gustavsson.

Ekonomikommitté: L. Gustavson ordf., J. Carlén, Allan Johansson, S. Ahlqvist och B. Samuelsson.

Till ombud vid Västergötlands Fotbollsförbunds årsmöte valdes L. Gustavsson och Gustav Gustavson samt till Västergötlands Bandyförbund L. Gustavson och E. Rehn. Årsmötet avslutades med att den nyvalde ordförande uttalade ett tack till Sten Ahlqvist för det arbete, han nedlagt som ordförande de senaste åren.

Skoltåg till och från Falköping?

Kyrkoherdarna Kurt Larsson i Kinnarp och K. Strandell i Åsarp samt riksdagsman G. Hallagård har hos järnvägsstyrelsen gjort framställning om skoltåg till och från Falköping C. Järnvägsstyrelsen upplyser, att tillgången på rälsbussmateriel f. n. är utomordentligt knapp. Någon avsevärd förändring till det bättre kan till följd av leveranssvårigheter ej väntas inträda till den tidtabell, som träder i kraft den 9 juni i år. Då nya skoltåg i önskade lägen förutsätter en ökning av antalet rälsbussar, anser sig styrelsen ej kunna anordna rälsbusståget Trädet—Falköping—Trädet för skolbarnens resor.

Emellertid har järnvägsstyrelsen hos regeringen begärt bemyndigande att bedriva linjetrafik bl. a. på vägsträckan Trädet—Falköping. Erhålles detta bemyndigande är det järnvägsstyrelsens avsikt att därest tillräckligt antal resande kommer att begagna sig av dessa turer på försök insätta vägbussar å de nu önskade linjerna. 13/2-47.

Kreaturs- och Lösöreauktion

Genom offentlig auktion, som förrättas i

MARBOGÅRDEN, SLUTARP,

onsdagen den 5 nästa mars kl. 12, låta **Bröderna Sandén** med anledning av upphörande med jordbruket, försälja all sin yttre lösegendom varav nämnes:

HÄSTAR, 3 st.: därav 1 betäckt sto 6 år, 1 valack 4 år och 1 dito 3 år.

KREATUR, 21 st.: därav 12 st. unga och prima kor i olika kalvställning, 4 st. betäckta kvigor och 5 mindre kvigor och kalvar.

SVIN, 7 st.: därav 1 modersugga och 6 st. betäckta ungsuggor, därav en del högdräktiga.

HÖNS, 50 st.

Besättningen reaktionsfri och kastning har inte förekommit.

MASKINER och REDSKAP: 1 halvrensande tröskverk, 1 elektrisk motor med 10 meter sladd, hackelseverk, självbindare, slåttermaskin, 19 billars radsåningsmaskin, bredsåningsmaskin, hästräfsa, släpräfsa, 2 svenskharvar, 11 och 13 pinnar, hundrapinnaharv, ringvält, plogar av olika slag, krok, arbetsvagnar för par och enbet, lastvagnar, kälkar, decimalvåg med vikter, slipsten, stenkran, riastör, slädfäll, mjölkflaskor, selar med tillbehör, bräder och plank m. m. m. m. som ej specifiseras.

Av mig kände såsom säkra inropare erhålla tre månaders kredit, andra få betala kontant. Äganderätten till inropad vara förbehåller jag mig tills den blivit tillfullo betald .

Slutarp den 18 febr. 1947.

1598 **RAGNAR JOHANSON.**

Nybyggnad för lärarbostäder i Kinneved.

Folkskolestyrelsen i Kinneved beslöt vid sammanträde den 11 d:s att ingå till länsstyrelsen med anhållan om att oberoende av gällande byggnadsförbud få uppföra nybyggnad för lärarbostäder å Hassla Västerg. Vidare beslöts, att då det kan antagas att materiel- och arbetskostnader avsevärt stigit sedan för snart två år sedan kostnadsförslag till nya lärarbostäder upprättades, låta omräkna detsamma. Arkitekt Vilhelm Andersson, Skövde, skulle anmodas göra denna omräkning. Till att representera folkskolestyrelsen vid syneförrättning för klassifiering av skoldistriktets lärarbostäder utsågs nämndeman Erik Gustavsson. 13/2-47.

Olympia SLUTARP

SÖNDAG Kl. 5,45 o. 8 Barnförbj.

MARGUERITE VIBY
GUNNAR BJÖRNSTRAND
STIG JÄRREL
ERIK BERGLUND

Peggy på vift

Ett strålande piggt lustspel där det ges tillfälle till många goda skratt.

ARRENDE

På grund av upphörande med jordbruk utarrenderas gården, 3/20 mtl **Sörby i Kinneveds socken** att tillträdas den 14/3 1947. Gården har ett centralt och vackert läge med bra hus. Föder vanligen 7 à 8 kor, 2 hästar jämte smådjur. Elektrifierat. Om så önskas kan allt yttre lösöre få övertagas. Nötkreaturen äro reaktionsfria.

Uppgörelse med ägaren **O. N. Persson**, Sörby, **Kinnarp.**

18/2-47. **Kinneveds Röda Kors-krets**

har hållit årsmöte i Slutarps skola. Av årsberättelsen framgick bl. a., att 55 skolbarn under året erhållit tandvård, att medlemsantalet varit 68 samt att räkenskaperna balanserat på kr. 2,104:27. Till ordf. hade på kretsens förslag av distriktsstyrelsen förordnats kantor H. Josefson. Övriga ledamöter i styrelsen blevo: fru Rut Larsson, fröken Ingegerd Andersson, fru Brita Wilgotson, handl. E. Sandén, målarmästare S. Ahlqvist samt fru Anna Sandin, ers. kyrkoherde K. Larsson och handl. O. Nilsson. Till revisorer valdes fru Ingrid Nilsson och köpman G. Sandin med fröken Sonja Andersson och fru Valborg Clausson som ers.

Att representera kretsen vid distriktsstyrelsens årsmöte utsågs kantor H. Josefson, ers. lärarinnan Ingegerd Andersson.

KINNEVED. 20/2-47.

Vid gällstämma med Kinneveds pastorat i måndags beslöts godkänna de uppgjorda bottenplanerna för ladugårdsbyggnaden å Prästbolet i Kinneved. Vidare beslöts att låta utarbeta ritningar, kostnadsförslag och arbetsbeskrivning för densamma. Skogliga biträdet fick i uppdrag att undersöka, om ej timmer till ladugårdsbygget kunde tagas från pastoratets egna skogar.

Kinneveds Skytteförening

har **ÅRSMÖTE** den 6 mars kl. 2.
Lokal: Café Kinnehall, Kinnarp.

1630 **Styrelsen.**

Olympia SLUTARP

SÖNDAG
Kl. 5,45 o. 8
Barnförbj.

Den stora svenska lustspelssuccén
med
SONJA WIGERT — STURE LAGERWALL — ELOF AHRLE

Onsdagsväninnan

Underhållande, småtrevlig och kvick — en given publiksuccé.

Kinneveds RLF-avd. 22/2-47.

hade årsmöte i Föreningslokalen, Slutarp, den 18 febr. Till ledamöter i styrelsen för två år omvaldes Arvid Andersson, Halsarp, Herbert Andersson, Alarp, och G. Karlstedt, Hassla. Kvarstående led. är Vald. Johansson, Siggag., Elias Johansson, Fröje, H. Vickström, Hallag., och H. Trygg, Hudene. Till revisorer valdes Ivar Gustavsson, Ledsg., och Gunnar Eriksson, Hallag. Ombud vid ortsförbundets stämmor blevo L. Hermansson, Naglarp, H. Trygg och G. Karlstedt samt vid Länsförbundets stämmor Vald. Johansson och Elias Johansson. Vidare beslöts tillsätta en kommitté på tre personer för att utröna om nog intresse fanns för bildande av en förening för hovvård. En fribiljett för deltagande i RLF:s studitresa nästa sommar, utlottades. Den lycklige vinnaren blev E. Josefsson, Backg., Vårkumla. Vinnare av två fria hovbeslag blev Vald. Johansson och Sigurd Johansson, Smedeg. Diskuterades möjligheterna och fördelarna av ett andelsbageri och beslutades uppdraga åt fruarna Julia Andersson, Halsarp, och Lilian Johansson, Klockareg., att närmare följa utvecklingen av denna fråga.

Efter mötesförhandlingarnas slut höll veterinär Sandstedt, Skara, ett intressant föredrag om smågrisuppfödning och om deras sjukdomar, varefter följde sång och musik samt samkväm. Till sist visades filmen "Skaraborgs bönder".

Vävkursavslutning i Kinnarp.

20/2-47.

I samband med avslutningen av den genom landstingets yrkesskolor försorg anordnade vävkursen i Kinnarp, hade i lördags anordnats ett festligt samkväm.

Vinternys lokal, där tidigare vävstolarna dunkat under de sex veckor kursen pågått, var dagen till ära smyckad med de arbetsalster, som deltagarna presterat. Vidare var kaffebord dukat för ett femtiotal inbjudna.

Fru Hanna Pettersson, Slutarp, hälsade gästerna välkomna. Kursdeltagarna sjöngo därefter en välkomstvisa. Fröken Anna-Lisa Samuelsson reciterade en dikt, "Vårvisa" av Kerstin Hed, och en kvartett sjöng en sång. Sedan man unisont sjungit "Jag hälsar dig Västgöta rike", höll rektorn vid landstingets yrkesskolor Ernst Gustavsson, Skövde, ett anförande, i vilket han framhöll betydelsen av dessa kurser, och betonade skillnaden mellan de industriella och de hemvävda alstren. Rektor Gustavsson utdelade så kursintyg till deltagarna. En trevlig "hopvävd" visa sjöngs därefter av kursdeltagarna. Kyrkoherde Kurt Larsson, Kinnarp, gav i ett tal uttryck för värdet av kursen och erkännande av att så mycket vackert och nyttigt kunnat framställas, tack vare intresserade och arbetsvilliga väverskor, som i vävlärarinnan fröken Gullvig Wikner, Jönköping, haft en ledarinna med oförtröttlig energi, dugligheet och intresse.

Fröken Ann-Mari Lager reciterade därefter på västgötamål en dikt "Kaffekalaset" av Jönn.

Fru Pettersson överlämnade blommor och en minnesgåva från tacksamma elever till fröken Wikner. Som avslutning sjöngs sången Fosterlandet.

På kvällen var utställning anordnad för allmänheten som fick tillfälle se på vävalstren: mattor, handdukar, gardiner, kuddar och mycket annat.

Deltagare i kursen ha varit fröknarna Alice Gustavsson, Stommen, Vårkumla och Sonja Andersson, Lofsgården, Kinnarp, fruarna Hanna Pettersson, Slutarp, Linea Johansson, Björket, Kinnarp, och Gunborg Johansson, Nydala, Kinnarp, samt fröknarna Elly Linnarsson, Naglarp, Kinnarp, Asta Andersson, Mossag., Kinnarp, Anna-Lisa Samuelsson, Slutarp, Anna-Lisa Josefsson, Liden Slutarp, och Ann-Mari Lager, Hassla, Kinnarp.

Skogsaffär. 22/2-47 *=?

Godsäg.* Vald. Johansson, Siggagården, Slutarp, och fabr. C. Rutman, Slutarp, ha av Rudolf Johansson, Rydagärdet, Kärråkra, inköpt en skogspark på 211 kbm. till ett pris av 5,486 kr.

SLUTARP

Vi utförsälja

under kommande vecka en del udda artiklar av *herr- o. barnskjortor, gossoveralls, vindtygsjackor, arbetsbyxor, herr- och barnstrumpor, slipsar, damvantar m. m.* till **oerhört billiga priser.**

SANDÉNS

Kinneveds erk. sjukkassa

håller **extra** möte tisdagen den 4 mars kl. 19 i Rossbackens skola, Kinnarp, för beslut ang. ändring av kassans stadgar så att medlem vid vistelse å sjukhus förutom vården erhåller oavkortad sjukpenning.

1663 **Styrelsen.**

Sömmerskor

erhålla genast anställning.

Konfektions A.-B. Chic.
Slutarp. Tel. Kinnarp 133.

Tisd. 4 mars kl. 8,15 **Ordenshuset, Floby,** samt Onsd. 5 mars kl. 8,15 **Ordenshuset, Broddetorp,** samt Torsd. 6 kl. 8,15 em. **Slöta Samlingssal** och Lörd. den 8 kl. 8 em. **Slutarp** och kl. 11 em. **Nattiné å Roxy, Falköping.**

BRÖDERNA LINDQVISTS

internationellt berömda Dragspels-Orkester och Sjömanskapell

Bröderna Lindqvists populära dragspelsorkester

och Sjömanskapell "Kom å Blås" gästar Falköping och ger en nattiné å Roxybiografen lördagen den 8 mars kl. 11 em. Samma dag besökes Slutarp kl. 20 samt tisdagen den 4 mars Ordenshuset i Floby, onsdagen den 5 Ordenshuset i Broddetorp och torsdagen den 6 Slöta samlingssal.

"Lindqvistarna" spela ett program, som omfattar såväl populärmusik som den moderna boogie-woogie-swingen och "Kom å Blås" presenterar sjömansvisor, sketcher och kupletter.

Stor häst-, kreaturs- o. lösöreauktion.

Genom offentlig auktion, som förrättas i

HALLAGÅRDEN, SLUTARP,

måndagen den 3 nästa mars kl. 10 precis, låter herr Helge Wikström med anledning av upphörande med jordbruk försälja all sin yttre och något inre lösegendom, varav nämnes:

Hästar 6 st., därav 1 dräktigt sto 5 år, premierat med värdebokstav B., 1 sto 9 år premierat med B, 1 sto 14 år säljes med förbehåll, 1 sto 3 år, 1 sto 2 år, 1 hingstföl 1 år.

Kreatur 26 st., därav 16 kor, en del i snar kalvställning, samt 9 st. ungdjur, varav en del betäckta. Besättningen reaktionsfri sedan 15 år, kastning har aldrig förekommit.

Svin 5 st. modersuggor, samtliga betäckta; höns 50 st., 1-åriga.

Maskiner: 1 tröskverk med kullager, halmfläkt med rör, hackelseverk, gröpkvarn, Nivana nr 4, ny Cormick slåttermaskin med apparat, Viking slåttermaskin, 10 hästkr. ny elektrisk motor med 25 meter kabel, Cormick 3-hästars bindare, 2 hästrivor, varav 1 ny, 1 ny 19-billars Cormick såmaskin, släpräfsa, frösåningsmaskin, ny traktor Ford major med gummihjul, lyse, självstart och individuella bromsar, vagnar och åkerbruksredskap, 1 gummihjulsvagn, arbetsvagnar, fjädervagn, slädar, skrinda, åksläde, 2 nya håvor, 3 äldre håvor, medbottnar, plogar, krokar, 1 st. 15-pinnars harv, 80-pinnaharv, ringvält, decimalvåg med vikter, smidesstäd, magasinkärra, gödselkärra med gummihjul, transportkärra, Alfa Laval klippmaskin, stängseltråd, hölinor, hisslinor, hässjestör, svänglar, selar, ridsadel, transportflaskor samt diverse handredskap, 1 gropsilo 4×4 meter, samt övriga diverse saker som vanligt förekommer m. m., bakskänk, buffé, cykel.

Djuren få stå kvar till den 14 mars och utfodras gratis på köparens egen risk.

OBS. Traktorn säljes kl. 13.

Av mig kände såsom säkre inropare erhålla tre månaders kredit, andra få betala kontant. Äganderätten till inropad vara förbehåller jag mig tills den blivit till fullo betald.

Slutarp den 20 febr. 1947.

1656 **Ragnar Johanson.**

Olympia SLUTARP

SÖNDAG Kl. 5,45 o. 8 Barnförbj.

EDVIN ADOLPHSON

AINO TAUBE

Åsa-Hanna

"Stark sak! Alldeles storartat spelad"
I. B.

Kungörelse.

Rune Heimer i Kinnarp, som innehar intill den 1 augusti 1947 tidsbegränsat tillstånd till beställningstrafik för befordran av mjölk och slaktdjur jämte fyllnadsgods och returgods med stationsort i Kinnarp, Kinneveds socken, med automobilen R 1729 godkänd för befordran av högst 3,590 kg. last, har härstädes anhållit om tillstånd att även efter nämnda datum få bedriva ifrågavarande trafik utan begränsning i tid eller godsslag varvid samma automobil, avsedd för befordran av högst 4,500 kg. last är avsedd att komma till användning.

Ansökningshandlingarna hållas här tillgängliga intill den 22 mars 1947; och äga trafikföretag, som kunna beröras av den ifrågasatta trafiken, så ock andra, vilka ärendet kan angå, att före angivna dag till länsstyrelsen inkomma med skriftliga yttranden över ansökningen.

Mariestad å landskansliet den 22 februari 1947.

LÄNSSTYRELSEN. 1809

Kinneveds SLU-avd. 1/3-47.

höll i onsdags månadsmöte i Föreningslokalen, Slutarp, och hade i samband härmed prisutdelning för fjolårets praktiska tävlingar. Prislistorna hade följande utseende (samtliga 1:a pristagare fingo SLU:s dimplom — utom i kunskapsprov).

Maskinmjölkning: 1) K.-G. Gustavson, 2) H. Källén, 3) Å. Anderson.

Hästuppvisning: 1) K.-E. Karlsson, 2) B. Vårdén, 3) H. Källén.

Körning av hästar: 1) K.-E. Karlsson, 2) B. Vårdén, 3) G. Johansson.

Damklassen: 1) Alice Gustavsson, 2) Margit Eriksson.

Referatskrivning: 1) Alice Gustavsson, 2) H. Källén, 3) K.-G. Gustavson.

Kunskapsprov: 1) K.-G. Gustavsson, 2) K.-E. Eriksson, 3) K.-E. Andersson.

I det nyuppsatta vandringspriset för högsta sammanlagda poäng under årets tävlingar erövrades första inteckningen av K.-G. Gustavsson.

Folkskolestyrelsen i Kinneved 27/2-47.

hade sammanträde den 24 febr. En skrivelse hade inkommit med anhållan om att skolskjuts skulle anordnas från Halsäng. Då styrelsen ansåg att skolskjutsar kunde vara behövliga även från andra delar av skoldistriktet, beslöts att tillsätta en kommitté för att fortast möjligt allsidigt undersöka och utreda samt inkomma med förslag i ärendet. Kommitterade blevo ordf., v. ordf. och folkskollärarinnan fru Anna Sandin.

Elektrifieringen.

Elberedningen tillstyrker hos k. m:t att Slutarps elektriska distributionsförening får statsbidrag med 2,250 kr. för elektrifiering av jordbruksfastigheterna Mönarp Lillegården, Fläskö och Granö i Kinneveds socken. Anläggningskostnaden är 6,360 kr., varav på konsumenterna komma 2,927 kr. och på företaget 1,183 kr. 27/2-47.

Kinneveds Skytteförening

har **ÅRSMÖTE** den 2 mars (obs. dagen) kl. 2.

Lokal: Café Kinnehall, Kinnarp.

1630 **Styrelsen.**

Frökinds Kristidsförbund 1/3-47.

har överlämnat sina räkenskaper för 1946 till resp. kommunalstämmor. På utgiftssidan upptagas bl. a. löner och arvoden till 5,111:35 kr., traktamente och reseersättningar 114 kr., hyror, telefon 195 kr. Som inkomster har upptagits en behållning från 1945 av 2,160:23 kr., statsbidrag 1,080:32, räntor 40:97 kr. samt bidrag från Kinneved 2,019:16 kr., Vårkumla 360:33 kr., Börstig 630:92 kr. och Brismened 417:76 kr. Behållningen till innevarande år utgör 1,137:24 kr.

Ett dräktigt sto,

5 år, till salu hos **Ernst Andersson, Axtorp, Kinnarp.** Tel. 4 a. 1904

Stor auktion å värdefulla hästar, nötkreatur och lösöre.

Genom offentlig och frivillig auktion, som förrättas å

Prästgården, Kinneveds s:n, Skaraborgs län,

c:a 10 km. från Falköping

TISDAGEN DEN 11 MARS 1947 KL. 10 FM.,

låter Lantbrukare S. Gustafsson p. gr. a. upphörande av arrendet försälja all sin därvarande värdefulla lösegendom, varav nämnes:

HÄSTAR: 15 st.

Värdefulla hästar, av vilka särskilt märkes 6 ston, betäckta med Jupard och premierade med värdebokstav AB och B. — Ett sto 4 år, 3 ston 3 år samt 2 ston 2 år. Ett stoföl efter Jupard, 2 hingstföl efter Jupard.

NÖTKREATUR: 45 st., varav 25 st. kor, de flesta med kalvställning i vår, 14 st. kvigor, därav en del betäckta samt 4 kvigkalvar, 1 tjurkalv och 1 tjur. —

Smittsam kastning har enligt ägarens uppgift icke förekommit.

SVIN: 4 st. bet. SUGGOR.

MASKINER o. REDSKAP: 1 st. tröskverk "Bredaryds Typ 3", transportabelt, 700 m/m., 1 halmfläkt m. rör, gröpkvarn, "Nirvana", 1 el. motor 15-hkrs, **ny**, med sladd, 1 hackelseverk, rågstol, blåsharpa, dragremmar, "Aktiv", självbindare, **ny**, 3 st. slåttermaskiner, skördeapparat., 2 hästräfsor, 1 släpräfsa, 1 hövändare, **ny**, hiss, 1 "Salix" radsåningsmaskin, 21-billars, 1 Cambridgevält, 2 st. 100-pinn. harvar, 4 st. fjäderharvar, 6 plogar, ardrar, 1 hästhacka, 1 promenadvagn, lastvagn, 4 arbetsvagnar, 1 gummihjulsvagn, åksläde, 2 par kälkar, medbottnar, höhäckar, selar, svänglar, draglinor, länkar, stubbrytare, hässjestör, hässjelinor, magasinkärra, lågtryckspanna, "Osby", separator, kärna, m. m. m. m.

Kaffeservering anordnad.

6 mån. räntefritt betalningsanstånd lämnas kände, säkre köpare. Äganderätten till försåld vara förbehålles tills densamma blivit till fullo kontant betald. — Övriga villkor vid auktionens början.

e. o. HOVRÄTTSNOTARIE

ALBERT RINGIUS FASTIGHETSBYRÅ

St. Torget, FALKÖPING

Olympia SLUTARP

SÖNDAG
Kl. 5,45 o. 8
Barntillåten.

JOHNNY WEISMÜLLER
BRENDA JOYCE

Tarzan och Amazonerna

Spännande äventyrsfilm från djungeln — tjusig fotografering.

8/3-47.

Slutarps missionsförsamling

har hållit årsmöte. Församlingens ordförande Th. Stenström predikade och ledde förhandlingarna. Kassan hade omslutit omkring 2,000 kr. med ett saldo av 700 kr.

Elektrifieringen. 11/3-47.

Slutarps elektriska distributionsförening har fått statsbidrag med 2,250 kr. för elektrifiering av jordbruksfastigheterna Mönarp, Lillegården, Fläskö och Granö i Kinneveds socken. Anläggningskostnaden är 6,360 kr., varav på konsumenterna komma 2,927 kr. och på företaget 1,183 kr.

KINNEVEDS SLU:s KM PÅ SKIDOR

arrangeras i morgon med start och mål vid Lillegården, Vårkumla. Banan mäter c:a 5 km. och köres resp. 3, 2 och 1 varv av sen., jun. och damer. 8/3-47.

Kinneveds m. fl s:nars Hingstförening

m. b. p. a.

håller ordinarie sammanträde i Föreningslokalen, Slutarp, onsdagen den 19 mars 1947 kl. 17.

Ärenden enligt stadgarna.

Alarp den 3/3 1947.

Evald Johansson,
Styrelsens ordf. 1982

I kväll kl. 11 NATTINÉ
i Roxy Biogr., Falköping samt
kl. 8 em. Slutarp.

BRÖDERNA LINDQVIST

med "KOM Å BLÅS" samt den nya publikfavoriten **BÖRJE BURMAN.**

Överallt stormande succés.

Kreaturs- och Lösöreauktion.

Genom offentlig auktion, som kommer att förrättas i

AXTORP, LEDSG., KINNARP,

onsdagen den 12 nästa mars kl. 12, låter herr Gunnar Gustafsson med anledning av gårdens försäljning och upphörande med jordbruk försälja all sin yttre och en del inre lösegendom, varav nämnes:

HÄSTAR: 2 st. valacker, en 4 år och en 3 år.

KREATUR: 14 st., därav 9 st. yngre kor i olika kalvställning, 5 st. kvigor, därav 2 betäckta, 2 betäckta suggor, cirka 35 unga höns. Djuren äro reaktionsfria och smittosam kastning har ej förekommit.

MASKINER och REDSKAP: 1 st. halvrensande tröskverk, Skandia, 1 st. gröpkvarn, Skandia, 1 femhästar el. motor med 18 meter sladd, hackelseverk, harpor, rovskärningsmaskin, slåttermaskin, Deering, med skördeapparat, hästräfsa, hästhacka, cambridgevält, nästan ny parvagn, enbetsvagn, lastvagn, par- och enbetssladar, åkskrinda med renhud, åkvagn, fjäderharv, harvar, plogar, krokar, medbottnar, håvor, decimalvåg med vikter, slipsten, burar, transportflaskor, Ulaxsil, selar med tillbehör, hyvelbänk, separator, riastör, vattenhoar, 1 större av plåt, diverse handredskap m. m., en del inre möbler m. m. som ej specifiseras.

Av mig kände såsom säkre inropare erhålla tre månaders kredit, andra få betala kontant. Äganderätten till inropad vara förbehåller jag mig tills den blivit till fullo betald.

Slutarp den 26 febr. 1946.

RAGNAR JOHANSON.

Stor auktion å värdefulla hästar, nötkreatur och lösöre.

Genom offentlig och frivillig auktion, som förrättas å

Prästgården, Kinneveds s:n, Skaraborgs län,

c:a 10 km. från Falköping

TISDAGEN DEN 11 MARS 1947 KL. 10 FM.,

låter Lantbrukare S. Gustafsson p. gr. a. upphörande av arrendet försälja all sin därvarande värdefulla lösegendom, varav nämnes:

HÄSTAR: 15 st.

Värdefulla hästar, av vilka särskilt märkes 6 ston, betäckta med Jupard och premierade med värdebokstav AB och B. — Ett sto 4 år, 3 ston 3 år samt 2 ston 2 år. Ett stoföl efter Jupard, 2 hingstföl efter Jupard.

NÖTKREATUR: 45 st., varav 25 st. kor, de flesta med kalvställning i vår, 14 st. kvigor, därav en del betäckta samt 4 kvigkalvar, 1 tjurkalv och 1 tjur. —

Smittsam kastning har enligt ägarens uppgift icke förekommit.

SVIN: 4 st. bet. SUGGOR.

MASKINER o. REDSKAP: 1 st. tröskverk "Bredaryds Typ 3", transportabelt, 700 m/m., 1 halmfläkt m. rör, gröpkvarn, "Nirvana", 1 el. motor 15-hkrs, **ny**, med sladd, 1 hackelseverk, rågstol, blåsharpa, dragremmar, "Aktiv", självbindare, **ny**, 3 st. slåttermaskiner, skördeapparat., 2 hästräfsor, 1 släpräfsa, 1 hövändare, **ny**, hiss, 1 "Salix" radsåningsmaskin, 21-billars, 1 Cambridgevält, 2 st. 100-pinn. harvar, 4 st. fjäderharvar, 6 plogar, ardrar, 1 hästhacka, 1 promenadvagn, lastvagn, 4 arbetsvagnar, 1 gummihjulsvagn, åksläde, 2 par kälkar, medbottnar, höhäckar, selar, svänglar, draglinor, länkar, stubbrytare, hässjestör, hässjelinor, magasinkärra, lågtryckspanna, "Osby", separator, kärna, m. m. m. m.

Kaffeservering anordnad.

6 mån. räntefritt betalningsanstånd lämnas kände, säkre köpare. Äganderätten till försåld vara förbehålles tills densamma blivit till fullo kontant betald. — Övriga villkor vid auktionens början.

e. e. HOVRÄTTSNOTARIE

ALBERT RINGIUS FASTIGHETSBYRÅ

St. Torget, FALKÖPING, tel. 1375. —

SKYTTE

— // — 6/3-47.

Kinneveds skytteförening

höll årsmöte å Kinnehall i söndags. Beviljades 50 fria skott till samtliga medlemmar. Ammunitionspriset bestämdes till 1 kr. för skarp, 70 öre för reducerad och 50 öre för juniorpatroner. Årsavgiften blev oförändrad med 1 kr. samt 50 öre för rekryt med tillägg för markering 1 kr. resp. 50 öre. Arvodet till styrelsen blev 5 kr. för vardera ordf., kassör och sekr. Beslutades att skjutbanan skall iordningställas, innan början göres med närskjutningen.

Av styrelseberättelsen framgick följande: Medlemsantalet har under året varit 57 — 10 från föregående år. Antalet lossade skott har varit: i skolskjutning 5,773, i fältskjutningar 1,650 skarpa skott. Vid Vartofta skyttegilles jubileumstävlan voro 20 skyttar anmälda. Av statens utmärkelsetecken har intyg för årtalsmärke erövrats av A. Boman, G. Gustafsson, S. Johansson, guldmärke av G. Johansson och B. Engdahl samt silvermärke av O. Andersson.

Till ordf. för 1947 valdes J. Karlsson, övriga ledam.: R. Fredriksson, B. Engdal, samtliga nyvalda. Styrelseers. E. Johansson och L. Hermansson. Revisorer: J. Karlgren och A. Andersson (omv.) med L. Hermansson och E. Arvidsson som ers. Ombud till förbundsmötet: J. Karlsson, ers. G. Johansson. Ombud till Falbygdens fältskyttekrets blevo J. Karlsson och G. Johansson, ers. B. Engdal och G. Johansson.

Till skjutchefer utsågos följande: J. Karlsson, G. Karlgren, S. Hermansson, G. Johansson, B. Engdal, J. Karlstedt och E. Johansson. Till ammunitionsförvaltare, materialförvaltare samt instruktör utsågs nämndeman Erik Gustafsson med ett arvode av 60 kr.

Beslutades att uppsätta en annonstavla i Slutarp samt en i Kinnarp endast för skytteföreningens meddelanden och utsågs G. Johansson och B. Engdal att utföra detta arbete. Till tidningsreferent utsågs sekreteraren.

Åt styrelsen uppdrogs att underhandla med staten om att få inköpa en mindre barack att uppsättas vid skjutbanan.

Föreningens räkenskaper hade balanserat å kr. 6,959:23 med ett netto av kr. 1,770:80.

Kommunerna i 27:an vilja ha 3 ~~socknar~~.*

11/3-47.

Sammanträde i söndags i Falköping.

*= kommuner

Ett sammanträde med representanterna för de kommuner, som beröras av den föreslagna storkommunen 27, var i söndags anordnat å Falköpings Tidnings samlingssal. Här hade infunnit sig representanter för samtliga dessa kommuner utom Brismene och Börstig. Till ordf. för mötet valdes hr G. Krall, Karleby, och till sekr. folkskollärare O. Bandh, Kälvene.

Enighet nåddes om att kommun 27 borde delas i tre kommuner, den ena bestående av Frökinds härad, ev. plus Luttra, den andra av Leaby polisdistrikt, ev. utom Luttra, samt den tredje av Yllestads pastorat. Denna sistnämnda kommun kommer visserligen i invånareantal att något understiga 2,000, men enligt det framlagda förslaget skulle flera av storkommunerna få ett liknande invånareantal. Möjligen kunde man lägga till Kymbo, där enligt referat från kommunalstämma sympatier finnas för en dylik anslutning. Man skulle på detta sätt få tre kommuner av lämplig form och storlek och därjämte i möjligaste mån följa folkmeningen i de berörda kommunerna. Representanterna för Brismene och Börstig, som ej voro närvarande, hade under hand förklarat sig till fullo instämma i ovannämnda förslag. Den ende som anmälde avvikande mening, var Vartofta-Åsaka representant, hr Olle Ferm, som förklarade, att Vartofta-Åsaka ingenting hade att erinra mot, att kommun 27 delades i tre mindre kommuner, men delningen finge då göras så, att Vartofta-Åsaka komme att höra till samma storkommun som Slöta. En av Vartofta-Åsakas övriga representanter, pastor E. G.-A. Sandstedt, som ej var närvarande, har dock i denna tidning uttalat sig för, att Yllestads pastorat skulle bilda en kommun.

Mötet präglades av samförståndsvilja och saklighet.

1/3-47. **Mönarp: värre för säden, om mars—april bli kalla.**

Det kallaste, vi haft här, är något under 30 gr., säger inspektor Anders Dahlberg på Mönarp. Ännu är det väl för tidigt att yttra sig om kölden åstadkommit några skador på höstsäden, men det ligger ju nära till hands att tro, då ju sådden i höstas blev rätt försenad. Men jag skulle tro, att mars och april komma att göra den största skadan, om väderleken även då blir bister.

De stukor, som ligga på läsidan, ha nog klarat sig, men värre är det med dem, som ligga på öppna fälten. Vi ha här en del potatis i källare och en del i parken och den har klarat sig bra.

Dessbättre ha vi ej haft något som helst besvär med vattenledningen, men så lade vi också på ett skyddstäcke av hästgödsel vid jultiden. Vi ha en ledning på 300—400 meter ned till kanalen och det skulle ha varit svårt för oss, om den hade frusit, så stor kreatursstam som vi ha.

KINNEVEDS OCH SLÖTA-VÅRKUMLA SLU-AVD. 13/3-47.

hade i söndags klubbmästerskap på skidor i terrängen söder om Vårkumla.

Resultat:

Sen.: 1) Sigvard Johansson, S.-V., 1.16,03; 2) G. Alvén, K., 1.17,32; 3) Stig Karlsson, S.-V., 1.22,05; 4) Eldor Andersson, K., 1.22,08. Utom tävlan: Verner Granlund 1.18,00.

Jun.: 1) E. Kjellén, K., 46,57; 2) Evert Johansson, S.-V., 49,00; 3) E. Josefsson, K., 52,45; 4) Lennart Johansson, S.-V., 52,45.

Damer: 1) Eira Josefsson, K., 33,10.

Pojkar: 1) Bengt Karlsson 30,43, 2) S. Granlund 31,11.

Kinneveds Fruktodlareförening

har **ÅRSMÖTE** å **Kafe Kinnehall** tisdagen den 18 mars kl. 7,30 em.

Utlottning av fruktträd förekommer.

2370 **Styrelsen.**

Olympia SLUTARP

SÖNDAG Kl. 5,45 o. 8 Barnförbj.

INGRID BERGMAN
GARY COOPER

Högt spel i Saratoga

"Ofrånkomlig och rättvis publikseger — man ger sig helt inför Ingrid Bergmans paradroll spelad i paradhumör, hon är svart, hon är smart, hon är bländande skön."

Dagens Nyheter.

Vartofta-Frökinds krets av SLU

13/3-47.

höll den 9 mars årsmöte i NTO-lokalen, Kinnarp. Mötet inleddes med sången "Ej med stora later" varefter Bengt Nilsson å Kinneveds SLU-avd. vägnar välkomsthälsade .

Av årsberättelsen framgick, att verksamheten under året varit livlig. Antalet medlemmar hade ökat och uppgick vid årsskiftet till 918, varav 600 manliga och 313 kvinnliga. Antalet studiecirklar uppgick vid årets slut till 19. Inom den praktiska kurs- och tävlingsverksamheten hade anordnats sammanlagt 90 tävlingar och kurser med ett deltagareantal av 876. Jämfört med år 1945 hade antalet tävlingar ökat med 14.

Till kretsstyrelse för år 1947 valdes John Larsson, Luttra, ordf., I. Hallenius, Tiarp, vice ordf., Ruben Persson, Karleby, sekr., Karin Fredriksson, Slöta, vice sekr., samt Olle Johansson, Kymbo, kassör och organisatör.

Till revisorer valdes Lennart Larsson, Slöta, och Bengt Nilsson, Slutarp. I idrottskommittén invaldes Sigvard Johansson, Slöta, Nils Gustavsson, Skörstorp och Allan Gustavsson, Kymbo. Till sångledare valdes Sture Jansson, Kälvene, teaterledare N. Folke, Kymbo, och lekledare Elon Andersson, Luttra. Till studieledare utsågs J. Larsson, Luttra.

Kommitté för kretsens allmogeting utsågs även varjämte beslut fattades om att kretsen skulle anordna en funktionärskurs.

Efter mötesförhandlingarna följde kaffe och därefter en livlig diskussion med Karl Svensson, Skara, som inledare. Ämnet var "Vilka krav ställer samhället på ungdomen". Sång och musik av medlemmar från Kinneveds SLU-avd. samt folklekar avslutade programmet. Till sist sjöngs "Du gamla, du fria".

Nästa kretsmöte kommer att arrangeras av Yllestads SLU-avd. och hållas i Kättilstorp.

FLICKOR,

14—18 år, erhålla omedelbart anställning.

NÄSSTRÖMS MATTFABRIK.

Tel. 80 Kinnarp. 2395

Hemarbete

utlämnas. Personligt besök önskvärt.

NÄSSTRÖMS MATTFABRIK.

Tel. 80 Kinnarp. 2396

För trafikförseelser, 13/3-47.

bestående i att de åtalade färdats å cykel utan tänd lykta, fingo två personer från Kinneved samt en från Vårkumla vardare 10 kr.

Kinneved kan ej acceptera kommun 27.

13/3-47.

Kommunalfullmäktige förorda förslaget Frökinds härad plus Luttra.

Kommunalfullmäktige hade sammanträde i måndags för att avgiva yttrande över utredningsmannens i Skaraborgs län utkast till ny kommunindelning. Under fullmäktiges överläggning i frågan framkom enbart kritik och missnöje med den i utkastet föreslagna kommun nr. 27.

Ur det av kommunalfullmäktige beslutade yttrandet kan följande antecknas: Fullmäktige ansåg att kommunen blir för stor, vidsträckt och oregelbunden. Trots att kommunikationerna äro bra, äro de ej sådana, att de äro ägnade att närmare sammansluta området. Inga gemensamma intressen finnas. Slitningar mellan olika ortsintressen kan befaras bli vanliga. Kommunen blir för vidsträckt för att indelas i ett skoldistrikt.

Kommunalfullmäktige ansåg, att det av kommunombuden enhälligt framförda förslaget, att Frökinds härad jämte Luttra socken skall blida en kommun, är både den bästa och den enda lösningen av denna fråga, som kan av fullmäktige godkännas. Inom denna kommun skulle det bliva bra kommunikationer, även ägnade att förbinda dess olika delar. Kommunen bleve stor nog med tillräckligt skatteunderlag. Viss möjlighet till centralisering av undervisningen i folkskolans äldre klasser förelåg. Hävd och tradition talade likaledes för denna indelning.

Kommunalfullmäktige hade också till behandling ett ärende angående fullm:e och kommunalstämman underställda fonders framtida förvaltning, detta med anledning av att dessa organ genom den nya kommunindelningen komma att försvinna. För att utreda och inkomma med förslag i detta ärende beslöto fullmäktige att tillsätta en kommitté bestående av ordf. E. Johansson, Alarp, nämndeman E. Gustavsson, Hassla, och hemmansäg. G. Eriksson, Hallagården.

Byggnadstillstånd 15/3-47.

har av arbetsmarknadskommissionen beviljats Valter Johansson, Kinnarp.

Kinneveds m. fl. s:nars Hingstförening

m. b. p. a.

håller ordinarie sammanträde i Föreningslokalen, Slutarp, onsdagen den 19 mars 1947 kl. 17.

Ärenden enligt stadgarna.

Alarp den 3/3 1947.

Evald Johansson,
Styrelsens ordf. 2442

Sömmerskor,

såväl vana som ovana erh. anställning. Goda ackordsförtjänster.

AB. Kinnarps Textilindustri.
Tel. 85. 2471

Kungörelse.

John Fransson i Kinnarp, som innehar tillstånd till beställningstrafik för godsbefordran med stationsort i Kinneveds socken med automobilen R 2653, godkänd för befordran av högst 3,600 kg. last, har härstädes anhållit om tillstånd att med ifrågavarande fordon i trafiken befordra en last av högst 4,490 kg.

Ansökningshandlingarna hållas här tillgängliga intill den 31 mars 1947; och äga trafikföretag, som kunna beröras av den ifrågasatta trafiken, så ock andra, vilka ärendet kan angå, att före angivna dag till länsstyrelsen inkomma med skriftliga yttranden över ansökningen.

Mariestad å landskansliet den 15 mars 1947.

LÄNSSTYRELSEN. 2518

Mönarps mossutdikningsförening.

Hos lantbruksstyrelsen anhåller Ivar Gustafsson i Slutarp om statslån för inköp av grävmaskin till Mönarps mossutdikningsförening. 20/3-47.

Nya Inköpskort K 11

utlämnas:

Vårkumla skola mån. 24 mars kl. 15,
Brismene onsd. 26 mars kl. 10,
Ekarps skola onsd. 26 mars kl. 15,
Slutarp mån. 31 mars kl. 14,
Kinnarp mån. 31 mars kl. 9—12.

Personkort medtages.

FRÖKINDS KRISTIDSNÄMND,
BÖRSTIG. 2563

Kinneveds Röda korskrets

anordnar FEST

å **Föreningslokalen, Slutarp,** onsd. den 26 mars 1947 kl. 19,30.

FÖREDRAG av friherre Halvor von Essen, Brandstorp: "Med Svenska Röda Korset i Tyskland".

TEATER. Kaffeservering. Paketauktion. Paket emottages tacksamt.

Intr.: 1 kr. Barn 50 öre.

Behållningen tillfaller skoltandvården.

2610 **Styrelsen.**

Olympia SLUTARP

SÖNDAG
Kl. 5,45 o. 8
Barntillåten

ERIK BERGLUND,
HJÖRDIS PETTERSSON,
ANNA-LISA ERIKSON,
HILDA BORGSTRÖM

EVIGA LÄNKAR

Svenska Dagbladet: Ibland är den rolig och rörande, med trovärdiga situationer och kloka, finurligt formade repliker.

Kinneveds skolor. 27/3-47.

Vid ansökningstidens utgång för ledigförklarade ordinarie småskollärarinnetjänsten vid Sörby skola, Kinnarp, hade endast en sökande anmält sig, nämligen nuvarande extra ord. lärarinnan där, fröken Britta Hulltman. Folkskolestyrelsen har beslutat förklara sig nöjd med det ofullständiga förslaget.

Med Kinneveds Hingstförening 27/3-47.

har hållits årsstämma i Föreningslokalen, Slutarp.

De avgående styrelseledamöterna, hemmansägarna Nils Larsson, Klockareg., E. Fransson, Bestorp, och Anders Johansson, Skomakareg., omvaldes för en tid av två år. Till ers. för samma tid omvaldes T. Eliasson och A. Fredriksson. Till revisorer valdes nämndeman Erik Gustavsson, Hassla, och hemmansäg. Ivar Gustavson, Slutarp.

Kinneveds Fruktodlarförening

anordnar föredrag i **Rossbackens skola** lördagen den 29 mars kl. 8 em. av **konsulent Hülphers.**

Ämne: **Modern insektsbedömning.**

2830 STYRELSEN.

Ny 10 hkr motor

med 25 meter kabel till salu. Tel. 109 Kinnarp. 2855

Kinnarp vill ha vägen färdigbyggd snarast. 27/3-47.

I skrivelse till länsstyrelsen framhålla ett 10-tal personer i Kinnarp, att byggnadsverksamheten under det senaste året varit livlig i stationssamhället. Bl. a. ha 4 st. bostadshus och 1 st. fabriksbyggnad uppförts å tomter belägna vid den utstakade genomfartsvägen i samhället. Dessutom ha 4 st. tomter belägna vid den planerade vägen köpts med avsikt att därå uppföra bostadshus inom en snar framtid och ytterligare flera personer ämna köpa tomter vid samma väg.

Då det emellertid är förenat med stora svårigheter att ordna med utfartsväg från de vid den utstakade vägen belägna tomterna innan denna färdigbyggts, hemställa petitionärerna samt styrelsen för Kinnarps Samhällsförening hos länsstyrelsen, att den sektion av den planerade och utstakade nya vägen Falköping—Ulricehamn samt vägsträckan från Kinnarps järnvägsstation till den gamla vägen mot Floby, som gå genom Kinnarps utomplansområde, snarast möjligt färdigbygges, emedan de nuvarande förhållandena äro förenade med stora svårigheter för de enskilda fastighetsägarna samt till skada för samhällets normala utveckling.

Distriktslantmätaren Kurt Axén i Falköping har på begäran vitsordat det behjärtansvärda i framställningen.

Slutarps Idrottsplatsförening

håller **ord. årssammanträde** i Byggnadsföreningens lokal tisdagen den 1 april kl. 19,30.

2854 **Styrelsen.**

Olympia SLUTARP

SÖNDAG
Kl. 5,45 o. 8
Barnförbj.

BEGÄR

EDVIN ADOLPHSON
GUN WALLGREN
HILDA BORGSTRÖM

"Publiken var efter föreställningen syn- och hörbarligen belåten. Filmen tål att ses och vi skulle tro att den samlar fullsatt salong."
Öresunds Posten.

DANS

anordnas i

FÖRENINGSLOKALEN, SLUTARP,

lörd. d. 5 april, påskafton, kl. 8 em.

2823 **Kommitterade.**

29/3-47.

Kommunsammanträden i Falköping och Mullsjö: (del av artikel)

Kompakt motstånd mot 27:an, dragkamp Mullsjö–Sandhem, Habo vänder ryggen åt G-A.

Möten i kommunindelningsfrågan höllos i torsdags med representanterna för socknarna i kommun 27 på rådhuset i Falköping samt med ombud för de i kommunerna 18 och 19 ingående socknarna i församlingshemmet i Mullsjö. Vid falköpingssammanträdet, som tog i det närmaste tre timmar i anspråk, framkom ett kompakt motstånd mot "27-an" och en enhetlig linje för tre olika kommuner kunde skönjas. De flesta ansågo, att polisdistrikten voro de lämpligaste formerna. Luttra och Vartofta-Åsaka kunde dock tänkas som överlöpare och vidare talades för en annektering av Kymbo.

Skolväsendet det primära.

Hr Evald Johansson begärde först ordet och talade för Kinneveds del: Jag blev ej glad, då jag först fick se förslaget. Man kan fråga sig, om det verkligen var nödvändigt med något sådant, som här skisserats. Har inte träffat någon, som kunnat förorda det. Om området skulle bli uppdelat i tre kommuner, så finns det dock kommuner i förslaget, som bli mindre än någon av våra delkommuner. Hr J. överlämnade ett protokollsutdrag från kommunalfullmäktige i Kinneved, vilket upplästes och av vilket framgick, att man ville ha tre kommuner i enlighet med alt. 1 ovan.

Hr Gunnar Larsson framhöll för Luttras del, att förslaget vore att betrakta som en redovisning för, att utredningsmannen gått bet på uppgiften, eller också är förslaget tilltaget så, att det skall finnas att pruta på. Om vi se på denna nyindelning, så är skolväsendet det absolut avgörande — de andra uppgifterna äro sekundära — och då vinner man inget på att göra kommunerna så stora. För vårt område är 2 kommuner att förorda, om det nu ginge för sig, men geografiskt sett ligger det hinder i vägen. Det finnes starka skäl för en diskussion, om ej Kymbo bör tillföras distriktet, särskilt med hänsyn till skolväsendet. I så fall finnes gott underlag för tre kommuner.

Vi i Luttra ha tidigare ej kunnat ta ställning till, åt vilket håll vi vilja gå, men nu har stämman uttalat sig för en orientering åt en ev. Leabykommun, men hur folkmeningen i socknen är, vågar jag ej uttala mig om. För egen del tror jag, att vi skulle få en hygglig lösning av vår skolfråga, om vi gå mot Kinneved.

Hr Erik Gustavsson, Kinneved, upplyste om, att den nya skola, som håller på att uppföras mellan Kinnarp och Slutarp bygges så, att den för en förhållandevis ringa kostnad kan utvidgas.

För Börstig talade hr G. A. Öhrnell och fann, att kommun 27 var utrustad med flera bristsjukdomar. Det enda raka är tre kommuner och för vår del stanna vi för Frökinds härad plus Luttra. Alt. 2 och 3 äro f. ö. tämligen likvärdiga för oss. Skolväsendet är som sagt det viktigaste i denna fråga. I kommun 27 kan ej tänkas någon centralisering av skolväsendet och då finnes absolut inget underlag för en så stor kommun. Frökind samt Luttra skulle säkert bli en bra enhet med järnväg och landsväg genom hela kommunen.

Hopp över länsgränsen?

Hr Pehr A. Andersson, Brismene, fann det bäst, om Frökinds härad bildade en kommun. Om Luttra skall tilläggas är en lämplighetsfråga, men jag tror att Frökind ensamt klarar sig bra.

Landshövding Mannerfelt kom så in på frågan om ett steg över länsgränsen och hr Öhrnell tycktę, at det var märkvärdigt att man ej skulle kunna gå över länsgränsen i ett fall som detta. Kölaby, Åsarp, Smula samt Börstig och Brimene skulle förvisso bli en synnerligen lämplig kommun. Många tala för en sådan sammanslagning. Vi ha vår station i Trädet samt brandförsvarsförbund med Kölaby. Åsarp, Smula och Kölaby ligga illa till i Älvsborgs län: de ha sitt lasarett i Borås samt landsfiskal och provinsialläkare i Ulricehamn, men de ha till största delen sina affärer och förbindelser på Falköping.

Vårkumlas representant, hr Nils Johansson, instämde med vad som tidigare framkommit: 3 kommuner och Frökind—Luttra som en enhet.

Om det knyter sig?

Landshövdingen kunde så sammanfatta: vi kunna konstatera, att förslaget om kommun 27 ej gillas, då den blir för stor och till formen egendomlig och svårhanterad. Att gå utanför gränserna låter sig nog ej göras med undantag för Kymbo. Med avvisande av tanken på en tudelning har man kommit fram till en tredelning och enigheten kring denna är praktiskt taget allmän både vad gäller omfattning och gränser. Grupp 1 skulle då bestå av Frökind och det är mycket som talar för att även Luttra skulle gå dit. Grupp 2 skulle bestå av Yllestads polisdistrikt gärna utökat med Kymbo, vilket skulle göra befolkningssiffran lämpligare och skolfrågan skulle även vinna på en dylik indelning. Vartofta-Åsaka vill dock till Slöta, men det kan ifrågasättas om kommunen då skulle bli tillräckligt bärkraftig. Grupp 3 skulle omfatta Leaby polisdistrikt möjligen minskat med Luttra.

Om det knyter sig med 3 kommuner, kan det då ej tänkas, att länscheferna kunde konferera om ett överförande av Kölaby-Åsarp till Skaraborgs län? Det var hr Gunnar Larsson, som ställde denna slutfråga till landshövdingen, och denne deklarerade, att han själv ej var främmande för en dylik tingens ordning. Vi ha f. ö. redan varit i förbindelse med länsstyrelsen i Vänersborg i en dylik fråga.

Mattväverskor

erhålla omedelbart anställning. (Ackordsarbete.) Även nybörjare anställas.

NÄSSTRÖMS MATTFABRIK.

Tel. 80 Kinnarp. 2397

En HÖLADA

passande till mosslada, hög 4 alnar, br. 12, l. 12, till salu. Tel. 96 Kinnarp. 2788

Vägförhållandena i Kinneved.

1/4-47.

I skrivelse till länsstyrelsen hade kommunalfullmäktige i Kinneveds kommun hemställt att sträckningarna för länshuvudvägen Ulricehamn—Falköping inom Slutarps och Kinnarps samhällen och allmänna vägen Kinnarp—Alarp inom Kinnarps samhälle måtte fastställas samt renstakning komma till utförande. Vidare hade fullmäktige hemställt att nämnda vägar inom Kinnarps samhälle måtte ombyggas så snart de blivit renstakade.

Med anledning härav har länsstyrelsen i skrivelse till fullmäktige meddelat, att förslag till nybyggnad av länshuvudvägen på delen Luttra—Älvsborgs läns gräns upprättats av vägdirektören A. Westgren den 7 januari 1937 och den 15 juli 1938 samt av civilingenjören K. E. Bergqvist beträffande delen vid Slutarp den 20 juli 1939. Länsstyrelsen har i resolution den 9 oktober 1940 fastställt vägens sträckning i enlighet med Bergqvists förslag beträffande vissa sektioner och i övrigt enligt Westgrens förslag. Över länsstyrelsens beslut anförde G. Hallagård m. fl. besvär. K. m:t fann i resolution den 14 november 1941 ej skäl göra ändring i länsstyrelsen beslut. Vägens sträckning är sålunda redan fastställd.

Renstakning utföres genom vägförvaltningens försorg så snart medel till företagets utförande kan beräknas bli disponibla. Eftersom ifrågavarande vägbyggnad icke är upptagen i gällande flerårsplan för ombyggnad av huvudvägar, beräknas företaget icke komma till utförande under den närmaste tiden. Vid kommande revision av flerårsplanen kommer länsstyrelsen att pröva, huruvida företaget kan inrymmas i densamma. Emellertid måste därvid hänsyn dock tagas till erforderliga ombyggnader å huvudvägar inom andra delar av länet.

Då den upprättade arbetsplanen i fråga om Kinnarps samhälle är bristfällig i avseende å den blivande vägens exakta läge, har vägförvaltningen meddelat, att förvaltningen för underlättande av byggnadsverksamheten så snart ske kan med hänsyn till övriga stakningsarbeten kommer att utstaka vägen på marken och häröver upprätta plankarta.

Jordbruksarbetare

får plats. Hans Lindgren, Marbog., Slutarp. 2645

20/3-47

Direktionen för Frökinds härads polisdistrikt 1/4-47.

har överlämnat sin revisionsberättelse över förra årets räkenskaper och förvaltning. På inkomstsidan förekommer bl. a. kommunanslag från Börstig 630:92 kr., Brismene 417:76 kr., Kinneved 2,019:16 kr., Vårkumla 360:33 kr. och i statsbidrag 1,690:16 kr. Utgiftssidan upptager polismannens avlöning 4,270:83 kr., beklädnadsbidrag 150:— kr., hyra för tjänsterum 300:— kr., semesterlön 166:66 kr., telefon och porto 129:— kr., skrivmateriel 79:58 kr., försäkringsavgifter 15:12 kr., arvode till styrelse och revisorer 111:60 kr. Kassabehållningen till innevarande år utgör 146:49 kr.

Olympia SLUTARP

ANNANDAG PÅSK
Kl. 5,45 o. 8
Barntillåten

Gus Dahlström
Holger Höglund
Thor Modén

91:an Karlsson

En verklig skrattfest garanteras!

DANS

anordnas i

FÖRENINGSLOKALEN, SLUTARP,

lörd. d. 5 april, påskafton, kl. 8 em.

2823 **Kommitterade.**

Ord. föreningsstämma

hålles med **Slutarps Elektr. Distr.-förening** fredagen den 18 april kl. 16.

Ärenden enl. § 21 i stadgarna.

Lokal: Föreningshuset, Slutarp.

Slutarp den 2 april 1947.

3009 **Ivar Gustafsson.**

Kinnarp.

Utsäde

i plomberade kvalitéer, **Gullregn II, Stjern, Sol, Bomby,** till salu.

3028 **Wilgott Johansson.**

ÅRSMÖTEN.

SLUTARPS IDROTTSPLATSFÖRENING höll i tisdags årsmöte i Föreningslokalen. Av styrelsens och revisorernas berättelse framgår bl. a. att kassan omslutit kr. 699: 56 med en kassabehållning av kr. 267: 13. Årets vinst uppgick till kr. 51: 36. Till ordf. för år 1947 omvaldes Olof Nilsson. Hrr Valdemar Johansson, Gustav Johansson och J. Carlén, vilka voro i tur att avgå, omvaldes för en tid av två år. Övriga ledamöter i styrelsen äro: Gustav Gustavsson, Tage Andersson och Lennart Gustavsson. Styrelseers. äro: Ragnar Johansson, S. Ahlqvist och Gert Johansson samt omvaldes Gustav Andersson. Till revisorer omvaldes Ivar Gustavsson och Oskar Johansson med Viktor Pettersson och Torsten Andersson om ers. Styrelsen fick i uppdrag att låta kostnadsberäkna förslaget till omläggningen av fotbollsplanen samt att vid ett senare sammanträde tillsammans med Slutarps IF diskutera denna fråga. Vid styrelsesammanträde efter årsmötet fördelades de olika funktionerna: v. ordf. V. Johansson, sekr. G. Johansson, kassör G. Gustavson och v. sekr. L. Gustavsson. 1947-04-03

Kinneveds fruktodlareförening

har hållit årsmöte varvid till styrelse utsågs: J. Karlson, ordf., G. Karlgren, v. ordf., S. Johansson, sekr., L. Andersson, v. sekr., A. Florén, skattm., samtliga omvalda. Ers. liksom även revisorer jämte ers. omvaldes. Till trädskötare för 4 år valdes enhälligt Lars Andersson. Arvodet för denne bestämdes till 2 kr. pr timma samt årslön.

Bestädes att ordf. skulle vidtala konsulent Hülphers att hålla föredrag den 11 april.

Vidare bestämde man utlotta 3 st. fruktträd vid 1948 års årssammanträde. Föreningen skall omsluta endast Kinneveds socken, då en trädskötare ej hinner med större område. Årsavgiften bestämdes till 1 kr., 2 kr. för nya medlemmar.

Trädskötaren fick bemyndigande att utlåna föreningens spruta till besprutning i ladugårdar mot en avgift av 50 öre för medlem och 1 kr. för icke medlem. Vid sammanträdet utlottades 3 st. fruktträd och vinnare blevo G. Karlgren, Sigurd Johansson, Linnar Andersson.

Föreningens kassa har balanserat på kr. 167: 32 med en behållning av kr. 73: 40. Efter sammanträdet samlades medlemmarna vid kaffebordet. 1947-04-08

Kinneveds BF har 30-årsjubilerat.

3/4-47.

Med anledning av att 30 år förflutit sedan Kinnevedsavdelningen av BF bildades, hade i måndags ett antal inbjudna samlats i Föreningslokalen, Slutarp, för att fira denna milstolpe i föreningens tillvaro. Bland dessa märktes de båda hedersledamöterna för dagen, riksdagsmännen J. Friggeråker och G. Hallagård.

Sedan föreningens ordf. O. Kjellander, hälsat välkommen, gav riksdagsm. G. Hallagård en historik över föreningens tillblivelse och över viktigare tilldragelser under den tid som gått.

Den första impulsen till böndernas samling gavs vid ett möte en sommarkväll 1916. Det hölls i en backe i Vårkumla och talare var Johan Johansson i Friggeråker. Vid ett möte året efter, som hölls på Ödegårdens loge, bildades Kinneveds BF-avd. Den fick vid starten ett 20-tal medlemmar. Även denna gång medverkade Johan Johansson eller numera riksdagsm. Friggeråker. Föreningens förste ordförande blev Ragnar Johanson, Slutarp. Tal. erinrade om de svårigheter och motigheter, som föreningen — isynnerhet under sina första år — hade att kämpa emot. Det var nästan uteslutande de unga bland bönderna som slöto upp kring föreningen, medan de äldre och inflytelserikaste gjorde allt vad de kunde för att komma den unga rörelsen till livs. Men det dröjde ej mer än ett 10-tal år innan bondeförbundet var socknens största parti, en ställning som sedan bibehållits och ytterligare stärkts. Riksdagsm. Hallagård slöt med att framföra en hyllning och ett tack till dagens hedersgäst, riksdagsm. Friggeråker, både för hans medverkan vid bildandet av Kinneveds BF-avd. men framförallt för det framgångsrika arbete han utfört till fromma för landsbygdsfolket.

Riksdagsm. Friggeråker höll härefter ett längre anförande vari han återupplivade många gamla minnen från sitt pionjärarbete bland Sveriges bönder. Han manade att slå vakt om de värden, som vi under årens lopp, trots allt, med svett och möda ha tillkämpat oss, såväl politiskt, ekonomiskt som kulturellt. I synnerhet böra vi värna och vårda vår frihet såväl inåt som utåt och allra mest böra vi akta våra andliga värden, vår religion — de äro hörnstenarna i vår samhällsbyggnad, varförutan intet land i längden kan bestå. Härefter erinrades om att falbygds- och västgötabönder varit föregångare då det gällt svensk bondesamling. Och när man gör en återblick, är det isynnerhet en gestalt som möter oss. Det är Berglund på Gimmene. Utan honom hade vi med säkerhet ej stått där vi nu stå. Inte många känna till den stora insats, han gjort under de första svåra åren genom oegennyttigt arbete och mycket stora ekonomiska uppoffringar. Till sist tackade hr Friggeråker för den hyllning som kommit honom till del och uttryckte sin glädje över att ha fått vara med på denna högtidsdag.

Härpå bjöd föreningen på kaffe.

Hr Friggeråker tog senare ännu en gång till orda, varvid regeringen skarpt gisslades för den huvudlösa politik som förts de båda senaste åren. Skall detta fortsätta, dröjer det ej länge förrän Sverige förvandlas från ett relativt rikt land med god valuta till ett fattigt land utan möjlighet att importera den nödvändigaste varor. Är det inte egendomligt att fast vår industri arbetar för fullt, täcker inte värdet av vår export på långt när värdet av importen, och inom landet är det ändock brist på de flesta varor. Även det nya skatteförslaget blev föremål för en ingående kritik.

Tal. slutade med en maning till Sveriges folk att nästa år mangrant sluta upp krig valurnorna och där ge regeringen besked om hur vi vilja att vårt land skall styras. På valdagen nästa år få inte 1½ milj. väljare ligga hemma och slita sofflocken.

Efter detta visades en film om Medelsvenssons vedermödor och framgångar som skidlöpare.

Till sist framförde kommunalfullmäktigeordf. Evald Johansson de närvarandes tack till värdarna för festen, samt utbringade ett leve för fosterlandet, varpå följde "Du gamla du fria".

Lösöre- och Bokauktion.

Lördagen den 12 april 1947 klockan 14,30 låter John Karlstedt, **Kinnarp**, på grund av fastighetens försäljning genom off. auktion försälja:

1 el. motor 5 hkr. med 20 m. gummikabel, 1 kapsåg, 1 slipsten, 1 decimalvåg med vikter, 2 mindre vågar, ett antal vävstolar, 3 beg. symaskiner, 1 dubbelkopplad hiss-svängel, turistsängar, byrå, bord, ett antal nya barncyklar, några nya skinnrockar, ett parti skinnavfall, lämpligt för vävning av mattor, 1 älgstudsare, m. m., m. m.

Vanliga auktionsvillkor.

Kinnarp den 8 april 1947.

3186 AUKTIONSFÖRRÄTTAREN.

Vid lösöreauktionen

i dag, lördag, klockan 14,30 hos John Karlstedt, KINNARP,

kommer även att försäljas: 1 Epatraktor, 1 slädfäll, 2 nya mjölkflaskor, 40 l., 1 dammsugare, 1 radio samt ett antal mindre mattor. Vid samma tillfälle försäljes även ett antal nya böcker.

3295 **Auktionsförrättaren.**

R-fri ko

samt en kviga i snar kalvställning till salu. Tel. 52 Kinnarp. 3263

Kinneveds Fruktodlareförening

anordnar *trädgårdsföredrag* i Rossbackens skola torsdagen den 10 april kl. 8 e. m. av konsulent Hülphers.

De, som vill hava sina trädgårdar besprutade, torde anmäla detta till trädskötaren Lars Bertilsson eller Julius Karlsson.

3210 STYRELSEN.

— 1/4 mtl Alarp i Kinneveds socken har av bodelägarna i Anders Anderssons sterbhus försålts till delägaren och arrendatorn därstädes Herbert Andersson för ett pris av kr. 56,500:— med tillträde genast. 10/4-47.

Ord. föreningsstämma

hålles med **Slutarps Elektr. Distr.-förening** fredagen den 18 april kl. 16.

Ärenden enl. § 21 i stadgarna.

Lokal: Föreningshuset, Slutarp.

Slutarp den 2 april 1947.

3009 **Ivar Gustafsson.**

Anmälningar av betesdjur,

r.-fria och kastningsfria, emottagas å Mönarps gård, Slutarp, instundande betessäsong.

Tel. 54 Kinnarp. 12/4 1947 3247

Lagens arm är lång. 10/4-47.

En person från Hälsingborg som 1945 vid en danstillställning i Slutarp fattat tag i en annan dansande och med våld fört denne ut ur lokalen och därigenom uppträtt förargelseväckande hade nu äntligen nåtts av lagens arm och dömdes till 10 dagsböter à 3 kr.

Olympia SLUTARP

SÖNDAG Kl. 5,45 o. 8 Barnförbj.

INGRID BERGMAN
GREGORY PECK

Trollbunden

Filmen är oerhört skicklig — mästerlig.

Olympia SLUTARP

SÖNDAG Kl. 5,45 o. 8 Barnförbj.

Stig OLIN - Stig JÄRREL
Marianne Löfgren

RÖTÄGG

Salongen fick chock efter chock. En välgjord och slagkraftig sak.

S. T.

KINNARP.

Meddelande.

På grund av inventering hålles manufakturaffären stängd månd. d. 14 april och tisd. d. 15 april.

Mjölkaffären hålles öppen som vanligt.

Kinnarps Manufaktur- och Mjölkaffär.

KINNEVED. 17/4-47.

Kommunalfullmäktige hade sammanträde den 15 d:s. Till ledamöter i valnämnden för 4 år valdes hem.-äg. Erik Andersson, Lofsg., nämdeman Erik Gustavsson, Hassla, hem.-äg. Ivar Gustavson, Slutarp, Ledsg. och fastighetsäg. A. Florén, Dalhem. Till ers. valdes Johan Andersson, Slutarp, G. Karlstedt, Hassla, Elias Johanson, Fröje, och R. Bernskog, Kinnarp.

Enligt revisorernas förslag beviljades samtliga styrelser och nämnder ansvarsfrihet för 1946 års förvaltning. Kommunens inkomster och utgifter balanserade på en summa av kr. 86,600: 51. De under kommunalfullmäktige hörande fondernas sammanlagda behållning var kr. 58,749: 82.

Skogsaccisen bestämdes till kr. 1: 30 pr 100 kr. rotvärde.

På föredragningsistan stod också brandförsvaret, vilken fråga föranledde en längre debatt som slutade med att fullm. beslöt uppdra åt den förut tillsatta komittén att ytterligare utreda frågan.

Ett st. cirkelsågverk,

60 fot av Rosenfors bruks tillverkning, till salu.

Karl ~~Rucknans~~ * Snickeriverkstad,

*=Rutman **Slutarp.**

SÖMMERSKOR,

fullt kompetenta samt nybörjare erhålla välavlönat arbete, ev. deltidsarbete. *Konfektionsab. Chic,* Slutarp, tel. Kinnarp 133. 3475

Aftonunderhållning

anordnas i

Vinternys lokal, Kinnarp

lördagen den 19/4 kl. 20, varvid förekommer SY- o. PAKETAUKTION, TEATER av amatörer från Baskarp: "Solstrålen på Björkeberga", SÅNG, MUSIK, DEKLAMATION. Kaffe serveras. FOLKLEKAR. Gåvor till auktionen mottages tacksamt. Välkomna.

3484 **N. T. O.**

Fotboll

å TÅNGAVALLEN, SLUTARP söndagen den 20 april kl. 14.

Vårnbs IF.—Slutarps IF.

KINNARP.

Kom in och se våra nyheter i klännings- o. konfirmationstyger.

Bomullstyger, gardiner, garner, lakansväv, bolsterväv m. m. även nyinkommet.

I början av maj öppna vi syateljé och ha därför ett stort urval av klänningstyger.

Kinnarps Manufaktur- och Syateljé.

SLUTARP

Utsädesfröer

svensk rödklöver, alsikeklöver, timotej, blandfrö, rovfrö, kålrotsfrö, foderbeta, Weibulls trädgårdsfröer, gräsmattsfrö m. m.

ERIK SAMUELSSON. Tel. 119 Kinnarp.

Kinneveds Erk. Sjukkassa

kallar härmed till ***årsmöte*** i Föreningslokalen, Slutarp, fredagen den 25 april kl. 20.

3632 STYRELSEN.

Kinneveds Skytteförening

anordnar **fältskjutning** söndagen den 20 april vid Byslätten kl. 9 f. m.

Farligt område: Syd- och sydväst om Byslätten.

3508 STYRELSEN.

Aftonunderhållning

anordnas av

Kinnarps samhällsförening lördagen d. 26 april kl. 20 i lokal Vinterny.

FÖREDRAG av kyrkoherde Kurt Larsson. Ämne: "Några glimtar ur Kinneveds prästlängd.

VÄSTGÖTAHISTORIER av folkskollärare Ivan Gustavsson.

Sång av damkvartett. Musik. Frågesport (enligt ny metod).

Paketauktion. Kaffeservering. — Inträde: 1 kr. och 50 öre för barn.

3749 **Styrelsen.**

60 år.

22/4-47.

Riksdagsman Gustav Hallagård.

Riksdagsman Gustav Hallagård, Hallagården, Slutarp, fyller den 24 d:s 60 år.

Han är född i Hallagården, Kinneve, som gått i arv i släkten ett par hundra år, och äldste son till den bemärkte bondehövdingen och häradsdomaren Alfr. Johansson därstädes. I yngre år genomgick han folkhögskola och lantmannaskola. År 1918 blev han av bondeförbundet invald till ledamot av riksdagens andra kammare, och där satt han till 1943, då han flyttade över till första kammaren.

Detta är givetvis icke det enda offentliga uppdrag hr H. innehar. Sålunda är han ledamot i Skaraborgs läns hushållningssällskaps förvaltningsutskott och ordf. i Falköpings kretsavdelning av hushållningssällskapet samt styrelsesuppleant i Skaraborgs läns centralförening. I hemsocknen är han ordf. i pensionsnämnden och valnämnden samt vice ordf. i kyrkoråd och kyrkostämma.

Personligen är han sympatisk och vänsäll och har skaffat sig många vänner långt utanför det egna partiets gränser.

Templet 1923 Vinterny av NTO i Kinnarp 22/4-47.

hade i lördags anordnat en sy- och paketauktion och Sten Ahlkvist kunde hälsa en fulltalig publik välkommen. Programmet inleddes med musik av en ungdomlig men välspelande trio Bror Johansson, Håkan Silvander och Lasse Larsson. Därefter bjödo syskonen Maj-Britt och Ejdor Andersson på vacker duettsång och Sven Andersson på recitation, allt hörbart uppskattat. Efter auktionen, vid vilken köplusten var mycket god, och kaffeserveringen, framförde NTO-amatörer från Baskarp en teaterpjäs: "Solstrålen på Björkeberga". Man fick här se mycket god amatörteater och de glada Baskarp-arna voro verkligen värda slutapplåderna. Efter ett par musikstycken och en duettsång avslutades det egentliga programmet med unisont "Du gamla, du fria". Efteråt lektes folklekar under Sten Ahlkvists ledning till efter midnatt.

Templet Vinterny har i vår lyckats bilda en utpost i Börstig-Brismene. Vid första mötet anslöto sig fem medlemmar och det är nu meningen att försöka bilda en NTO-förening där. Som ett led häri kommer om möjligt i veckan att anordnas en lekafton — om nu bara lokalfrågan härför kan lösas.

Våren hälsas

i **KINNEVED** med valborgsmässoeld vid Strängbergs kl. 19,30.

Tal av kyrkoherde Kurt Larsson.

Sång av kyrkokören.

Efter elden anordnas LEKAFTON i lokal Vinterny. Folklekar till musik. Servering. Alla välkomna.

3960 N. T. O.

KRETSMÄSTERSKAPET:

24/4-47. **Slutarp—Våmb 2—3.**

Efter relativt jämnt spel hemförde gästande Våmb segern i söndagens match i Slutarp, vilken utgjorde kvartsfinal i kretsmästerskapet. Det var gästernas bättre spel och förmåga att skapa goda målchanser, som avgjorde, men med lite tur kunde Slutarp avgjort matchen till sin fördel. Våmb tog ledningen med 2—0, vilket reducerades till 2—1 av cf. Arvidsson före halvtids paus. En stund in på andra halvtid utjämnade vi. Ingerhage till 2—2, varefter Slutarp hade en straff som dock cf. lade inom räckhåll för målvakten. Slutarp hade lite övertag i spel men kunde ej hindra att Våmb under denna period gjorde vinstmålet. Bäst i hemmalaget var halvbackar och hi. Gästernas spelare voro överlag jämna med ett litet plus för männen i forwardskedjan.

Domare: K. E. Hellström, Falköping.

Motorcykel,

H. V. A., 500 cc., till salu. Erik Blomberg, Slutarp. Tel. Kinnarp 47. 3812

24/4 -47. **Kinneveds Skytteförenings** vårfältskjutning ägde rum i söndags vid Byslätten och 32 skyttar deltogo. Skjutningen kan betraktas som över medelsvår. Mål och avstånd voro: 1) Hund i front 160 m. knäst. 45 sek., 2) 1/6 å 140 m. 40 sek., 3) 1/3 å 270 m. 50 sek., tillika insatsmål, 4) sköld å 110 m. 1 minut.

Resultat:

Kl. IV: 1) G. Johansson 13 tr., 2) B. Engdahl 13, 3) V. Johansson 12.

Kl. III: 1) J. Karlsson 14, 2) E. Johansson 12, 3) H. Trygg 11, 4) L. Hermansson 11.

Kl. II: 1) G. Alvén, 16, 2) R. Fredricksson 15, 3) K. Arp 12, 4) G. Silvander 9, 5) R. Arp 9.

Kl. I: 1) E. Kjellén 10, 2) M. Andersson 8, 3) I. Trygg 5 tr.

Extra insats: III—IV kl.: 1) J. Karlsson 6/20, 2) B. Engdahl 6/18, 3) G. Johansson 4/12, 4) V. Johansson 4/11.

Kl. I—II: 1) E. Kjellén 5/15, 2) R. Fredricksson 5/12, 3) G. Alvén 5/12, 4) K. Arp 4/15.

Riksdagsman Hallagårds 60-årsdag.

Riksdagsman *Gustav Hallagård,* Hallagården, Slutarp, blev på sin 60-årsdag i torsdags föremål för hjärtliga och omfattande hyllningar av anförvanter, vänner och kamrater.

Hyllningarna togo sin början redan på morgonen, då — förutom de närmast anhöriga — vänner och grannar infunno sig och framförde sina lyckönskningar samt överlämnade blommor och presenter. Kommunen och de olika kommunala myndigheterna framförde sin hyllning genom kyrkoherde Kurt Larsson, som överlämnade blommor och present samt även höll tal. Som representant för Skaraborgs Läns Lantmäns Centralförening infann sig kontorschef E. Borné, Falköping, och stiftsnämnden i Skara framförde sina lyckönskningar genom stiftssekr. Gierup och stiftsjägmästare Lilliehöök. Riksdagsgruppens hälsning och gratulationer bringades av riksdagsmännen Friggeråker, Ryberg, Gustafsson i Lekåsa och V. J. Mattsson i Eneryda samt prof. Wahlund.

På kvällen hade ett 100-tal personer inbjudits till middag i jubilarens hem, varvid hyllningarna fortsatte. Tal höllos av bl. a. kyrkoherde Larsson, som tackade för mångårigt arbete i kommunens tjänst, å riksdagsgruppens vägnar av riksdagsman Ryberg, vilken personligen tackade för 30-årigt kamratskap, samt av riksdagsman Friggeråker, som uttalade ett tack för mångårigt arbete i BF-rörelsens tjänst. Vidare talade riksdagsmännen Onsjö, Gustafsson i Lekåsa, Larsson i Luttra samt prof. Wahlund. En versifierad hyllning framfördes av fru Maj Larsson, Luttra.

Dessutom ingingo under dagens lopp över ett 100-tal telegram, bl. a. från riksdagens andra lagutskott, som riksdagsman Hallagård tillhört sedan år 1927, från talmannen i andra kammaren samt vidare från landstinget och dess förvaltningsutskott och Hushållningssällskapet.

Kinnevedsborna 29/4-47.

hälsa våren med valborgsmässoeld vid Strängbergs kl. 19,30. Tal hålles av kyrkoherde Kurt Larsson och kyrkokören sjunger. Efter elden anordnas lekafton i lokal Vinterny.

Slutarp

Charkuteriaffär

öppnas i Slutarp fredagen den 2 maj 1947. Mitt bemödande skall bliva att tillhandahålla prima varor till lägsta möjliga pris.

Slutarp den 28 april 1947.

PER SVENSSONS LIVSMEDEL.

Till de därtill berättigade

utlämnas tilläggskort för bröd, matfett, kött, tvättmedel och kaffe:

SLUTARP månd. 28 april kl. 15
VÅRKUMLA månd. 5 maj. kl. 14
BRISMENE onsd. 7 maj kl. 10
EKARPS SKOLA onsd. 7 maj kl. 14
KINNARP måndagar kl. 9—12.

Medtag talong 123, 124, 125, 126, 127 samt personkort.

3863 **Frökinds Kristidsnämnd.**
3848 **Vartofta Röda Korskrets.**

Betesdjur

från r.- och kastningsfria besättningar emottages.

Mönarps gård, Slutarp.
Tel. 54 Kinnarp.

Kinnarp.

Sy klänningar hos oss

På fredag öppna vi vår **syateliér.**

Kom in och se vår stora stortering av tyger i olika prislägen.

FÖR HERRARNA: Skjortor och slipsar, underkläder, blåbyxor.

Ett parti prisbilliga **sandaler** och **gymnastikskor** inkomna.

Kinnarps Manufakturaffär
Tel. 134. 4005

FOTBOLL

å TÅNGAVALLEN, SLUTARP,
söndagen den 4 maj kl. 14:
Folkabo IK—Slutarps IF.

Sättpotatis,

Arran Consul, fältbesiktigad, kräftimmun till salu.

J. A. Nilsson,
Slutarp, tel. 106, Kinnarp.

Kinneveds erk. sjukkassa 29/4 -47.

har hållit årsmöte i Bygdegården, Slutarp. Av styrelseberättelsen framgick bl. a., att medlemsantalet under det gångna året ökat med 43, och vid årets slut utgjorde 263. Under året har 68 sjukdomsfall anmälts, om tillsammans 695 sjukdagar. I sjukhjälp, läkare- och sjukhusvård samt kristillägg har från lokalkassan utbetalats 3,020: 46, samt sjukhjälp, moderskapspenning och kristillägg från centralkassan kr. 4,306: —. Tillsammans har till medlemmarna utbetalats kr. 7,326: 46. Årets överskott utgjorde kr. 435: 42, och sjukhjälpsfonden uppgick vid årets slut till kr. 2,428: 66.

Mötet beslutade bl. a. att ändra kassans stadgar så, att medlem, som är intagen å sjukhus, även har rätt till sjukpenning.

De avgående styrelseledamöterna omvaldes med undantag av A. Bohman, som avflyttat från platsen. I hans ställe valdes fabrikör Gunnar Gustavsson, Slutarp. Suppleanterna omvaldes och äro A. Florén, B. Juliusson, H. Engdahl, Tage Andersson och Gösta Johansson. Styrelsen konstituerade sig sålunda: ordf. R. Bärnskog, sekr. kyrkoherde K. Larson, v. ordf. Gunnar Gustavson, v. sekr. S. Ahlqvist samt kassör L. Karlén. Till revisorer valdes G. Wilgotson och Olof Nilsson, med fru Valborg Claesson och Inger Gustafson som ers. Som kassans ombud vid centralkassans årsmöte valdes F. Svedberg.

Efter mötet bjöd kassan mötesdeltagarna på kaffe och en intressant film visades.

Kinneveds SLS

har hållit årsmöte. Av verksamhetsberättelsen framgick att 2 studiecirklar och 1 läsecirkel varit i verksamhet under studiesäsongen. Studiearbetet har under året varit livligt och mötena mangrant besökta.

Till styrelse för år 1947 valdes: ordf. H. Källén, Strängg., sekr. Margot Ericsson, Hallag., kassör och bibliotekarie Margit Andersson, Österg., studieledare Karl-Gustav Gustavsson, Stommen. Till styrelseers. valdes Vera Nilsson, Korsg. och Bengt Nilsson, Kotarp. Revisorer blevo K.-E. Eriksson, Backg. och Erik Johansson, Backg. med Gösta Johansson, Ledsg., och Harry Johansson, Halsarp, som ers.

Till distriktsombud utsågs Karl-Gustav Gustavsson, Stommen, med Margot Ericsson, Hallag., som ers.

Stor Virkesauktion

förrättas hos *Olof Sandén, Backgården, Slutarp lördagen den 24 maj 1947.*

Utförligare annons senare.

Slutarp den 8 maj 1947.

Ragnar Johanson.

Skandia SANDHEM SÖNDAG Kl. 7 o. 9 em. Barntillåten

Olympia SLUTARP SÖNDAG Kl. 5,45 o. 8 Barntillåten.

SICKAN CARLSSON — OLOF WINNERSTRAND

Marianne Löfgren — Rut Holm — Dagmar Ebbesen

Alice Babs Nilsson — Douglas Håge

Det glada kalaset

Olof Winnerstrand har aldrig gjort en sådan förnämlig prestation i gammal god komedistil som just nu.... Sickan Carlsson har väl aldrig varit bättre än just nu. En av de trevligaste svenska filmkomedier på mycket länge. St.-T.

Kinnarps samhällsförening 6/5-47.

hade anordnat aftonunderhållning förra lördagen. Kyrkoherde Kurt Larsson höll ett mycket uppskattat och om intresserad forskning vittnande föredrag om Kinneveds präster från medeltiden fram till 1900-talets början. Folkskollärare Ivan Gustavsson, Falköping, berättade västgötahistorier och läste Jönns dikter på ett sätt, som väckte publikens hörbara gillande, och en damkvartett från platsen utförde förtjänstfullt sång och musik. Vidare förekom paketauktion, kaffeservering samt frågesporttävlan enligt den nya metoden, där skollärarinnan fröken Britta Hultman hemförde det utfästa priset för "siste man på skansen".

Vedauktion.

Genom offentlig auktion, som kommer att förrättas å **Idrottsplatsen, Slutarp,** lördagen den 10 maj kl. 16, låter Idrottsplatsföreningen försälja nedtagna björkar passande till ved m. m. och upplagda i högar.

Av mig kände såsom säkre inropare erhålla tre månaders kredit, andra få betala kontant.

Slutarp den 29 april 1947.

4042 **Ragnar Johanson.**

4/5-47. **Slutarp—KFUM Falköping 1—1.**

Matchen i Falköpingsserien mellan rubr. lag gav till resultat ett rättvist 1—1.

Första halvleken inleddes med farliga anfall mot Slutarpsmålet och ett av dessa resulterade i mål inspelat av vi. Nordh. Slutarp hämtade sig dock snart från överrumplingen och spelet blev jämnare.

Andra halvlek: Lika jämnt spel och i ett anfall lyckades Slutarp utjämna. Det var cf. som svarade för detta mål. KFUM hade i sista minuten en jättechans att slå in segermålet då cf. var ensam med målvakten men bollen gick över.

I Slutarps lag märktes cf. och hb.

KFUM hade sina bästa i hh. Andersson och hb. Westlin.

Domaren Sixten Malm, Vegby, dömde bra. Hur han kunde godkänna planen som spelduglig är dock underligt, ty på flera ställen stucko grästuvorna och stenar upp över isen.

Falköpingsserien. 8/5-47.

Slutarp—Folkabo 11—1.

Folkabo fick vid besöket i Slutarp vidkännas ett svidande nederlag. Man var ju inställd på hemmavinst men att målsiffrorna skulle springa upp till 11—1 var ju inte väntat. Slutarp tog hand om spelet omedelbart och inom loppet av de första 25 min. hade man hunnit till 7—0, vilket före pausen ökades till 8—0. Hemmalagets hi. blev skadad och så gott som speloduglig resten av matchen.

Folkabo var inget dåligt lag men kom i underläge från början. Bäst i laget var vb., ch. och hi. Slutarp gjorde en bra match och i det ganska jämna laget märktes hy.

Målen gjordes av: hy. Andersson 2, hi. Andersson 2, cf. Arvidsson 3, vi. Ingerhage 1, vh. Andersson 1 och hh. Rehn 2.

Matchen dömdes av Tingman, Mullsjö.

SKARA—ÄLVSBORGS POKALSERIE.

Trädet B—Börstig 2—0

Vartofta—Slutarp B 8—0

Åsarp B—Grolanda

	w.	o.	för		Grolanda
Grolanda	9	7	0	2	33—21 14
Vartofta	9	6	1	2	42—13 13
Trädet B	8	5	1	2	21—18 11
Blidsberg B	8	4	1	2	38—17 9
Slutarp B	9	3	0	6	23—27 6
Börstig	8	2	0	6	8—40 4
Åsarp B	9	1	0	8	6—31 2

Medlemmarna i

Slutarps Samhällsförening

kallas härmed till ordinarie sammanträde i Byggnadsföreningens lokal, Slutarp, tisdagen den 6 maj kl. 19,30.

Enligt stadgarna.

Slutarp den 29 april 1947.

4040 **Styrelsen.**

FALKÖPINGSSERIEN:

Mullsjö—FAIK 11—1, Tomten—Kättilstorp 2—1, Slutarp—Folkabo 11—1, Åsarp—Blidsberg 2—4.

Tomtens IF B	13	12	0	1	49—20	24
St. Bjurums SK	12	9	1	2	56—23	19
Slutarps IF	12	7	2	3	53—28	16
Mullsjö IF	13	7	1	5	53—25	15
Blidsbergs IK	12	6	2	4	39—31	14
Åsarps IF	12	6	0	6	34—32	12
FAIK B	12	3	0	9	24—59	6
Kättilstorps IF	13	2	0	11	21—50	4
Folkabo IK	13	1	0	12	14—65	2

Olympia SLUTARP 1:sta MAJ Kl. 5,45 o. 8 Barntillåten.

ADOLF JAHR

Liskulla Jobs - Harry Persson

Stig Ekstam

Ebberöds Bank

Skratten förräntar sig raskt i Ebberöds bank.

Adolf Jahr har skapat en ny odödlig krumelur — skräddarmästaren och bankiren Ågren i Ebberöd.

Skara-Älvsborgs pokalserie:

6/5-47. **Vartofta SK och Slutarp**

möttes i söndags i rubr. serie, där Vartofta efter ett överlägset spel vann med hela 8—0.

Vartofta-laget såg ut att vara vältränat och någon svag punkt syntes ej. Främst gladde man sig åt kedjans vackra kombinationer där cf. Hjort dominerade. Även innarnas arbete framträdde. Försvaret verkade säkert de få tillfällen, detta fick ingripa.

I Slutarp märktes mest Fälth på backen och även Arvidsson.

God domare var Å. Johansson, Mullsjö.

LANDSKOMMUNERNA

Kinneved.

ORD. KYRKOSTÄMMA

i Rossbackens skola månd. den 12 maj 1947 kl. 15. **Pastoratsstämma** kl. 15,30.

4229 **Ordföranden.**

Ett par 14—16 års pojkar

erhålla omedelbart anställning vid modern möbelfabrik, lätt och intressant arbete. För intresserade från Falköping finnes lämpliga tågförbindelser. Hänvändelse till Arbetsförmedlingen i Falköping eller till

AB SLUTARPS MÖBELINDUSTRI,

Slutarp. Tel. Kinnarp 45.

En 14 — 15 års flicka

med intresse för enklare kontorsarbete erhåller plats att därjämte sköta fabrikens telefonväxel.

AB SLUTARPS MÖBELINDUSTRI,

Slutarp. Tel. Kinnarp 45.

Välkommen till

VÅRHÖGTIDEN

i Slutarps missionshus

söndagen den 11 maj. kl. 15,30.

Pastor Carl Nilsson, Arvid Andersson och sångare från Trädet medverka. — Kaffe serveras. Offer upptages.

4285 **Slutarps Missionsförsamling.**

Slutarps Idrottsförening

anordnar

LEKAFTON den 14 maj
SOMMARFEST den 14–15 juni
LEKAFTON den 16 juli
DANSAFTON den 6 augusti.

SIF.

FALKÖPINGSSERIEN:

Falköpings AIK—Kättilstorp 4—0, Blidsberg—Tomten 4—2, Åsarp—Mullsjö (M. vann på w. o.), Bjurum—Slutarp 4—7.

Tomtens IF B	15	13	0	2	59—26	26
Slutarps IF	15	10	2	3	66—32	22
Bjurums SK	15	10	1	4	63—35	21
Mullsjö IF	15	9	1	5	48—26	19
Blidsberg	15	8	2	5	49—41	18
Åsarps IF	15	6	0	9	34—32	12
FAIK B	15	4	1	10	31—68	9
Kättilstorp	16	3	0	13	26—61	6
Folkabo IK	15	1	1	13	16—71	3

SKARA—ÄLVSBORGS POKALSERIE.

Trädet B—Vartofta w. o. för Vartofta, Börstig—Blidsberg B 2—3.

Vartofta	9	7	1	1	39— 8	15
Grolanda	9	7	0	2	40—23	14
Blidsberg B	9	4	2	3	30—23	10
Trädets B	9	4	1	5	15—23	9
Slutarp B	9	2	0	7	19—30	4
Börstig	9	1	0	8	11—47	2

Kinneveds m. fl. socknars hingstförenings hingstar tjänstgör innevarande säsong å nedannämnda platser:

Reflex

st.-nr 7798, fx. bls., prem. A, avg. 70 kr. å **Uddagården, Falköping,** tel. 75 Torbjörntorp;

Jupard

st.-nr 9032, br. stj., prem. B, 1:sta pris och hederspris å Rikslantbruksmötet i Stockholm 1946, avg. 150 kr.;

Hottenr

(8794) fx. bls., prem. B, avg. 50 kr., å **Siggagården, Slutarp,** tel. 115 Kinnarp Gallston rabatt.

Tider: 6,30 och 18,30. Andra tider efter beställning.

Olympia SLUTARP

TORSDAG
Kl. 5,45 o. 8
Barnförbj.

En stor svensk film — äventyrsmättad, romantisk och brädd-fylld av handling.

Odemarks-prästen

ARNOLD SJÖSTRAND
BIRGIT TENGROTH
OLOF WIDGREN

Olympia SLUTARP

SÖNDAG
Kl. 5,45 o. 8
Barnförbj.

HAMPE FAUSTMAN
GUNN WALLGREN
SIGURD WALLÉN

Brott och straff

"Världens mest perfekta thriller" i gastkramande filmform.

Kinneveds Skytteförening

anordnar kooperationsskjutning annandag pingst med början kl. 13. Anmälan om deltagande skall göras hos föreningens sekreterare, tel. 121, senast 24/5.

4731 **Styrelsen.**

Byggnadstillstånd 17/5-47.

har beviljats Arne Sandahl, Kinnarp, Kinneved, för ett bostadshus i Kinnarp. — Byggnadstillstånd har av A. K. lämnats A. Käll, Falköping, för ett bostadshus på tomten nr 8 i kv. Lingonet i staden.

SLUTARP

Slutarps samhällsförening anordnar sin traditionella stora **HEMBYGDSFEST** midsommarafton och midsommardagen.

4381 STYRELSEN.

Betesdjur.

Släppning av betesdjur börjar fredagen den 30 maj.

MÖNARPS GÅRD.
Tel. 54 Kinnarp. 4869

Alla S.L.U-are

välkomna till kamratmöte å **Idrottsplatsen, SLUTARP,** lördagen den 17 maj kl. 20. Program: Kabaré, folklekar och dans.

Medlemskontroll.

Kinneveds S. L. U.

FOTBOLL.

Tångavallen, Slutarp torsdagen d. 15 maj

Kl. 10.30, **Trädet B. — Slutarp B.**
Kl. 15.00, **Kättilstorp — Slutarp.**

LEKAFTON

å *Idrottsplatsen, Slutarp* onsdagen kl. 20,00. Stens lekgäng leder.

13/5-47. S. I. F.

PÅ TÅNGAVALLEN SLUTARP

mötas om torsdag kl. 10.30 Trädet B och Slutarp B. Kl. 15 spelar Kättilstorps och Slutarps A-lag i Falköpingsserien.

Sven Tjuslings radiotrio

1947

spelar upp till dans i **Kinnarps festpark** under pingsthelgen.

Kinnarps IF.

Kinneveds skytteförenings träningsskjutningar

börjar söndagen den 18 maj kl. 14.

STYRELSEN.

Kungörelse.

Aktiebolaget Slutarps Möbelindustri, som innehar tillstånd till beställningstrafik för godsbefordran med stationsort i Kinneveds socken med automobilen R 4889, godkänd för befordran av högst 3,270 kg. last, har härstädes anhållit om tillstånd att i stället för nämnda fordon i trafiken insätta automobilen R 2624, lämplig för befordran av en last av högst 4,310 kg.

Ansökningshandlingarna hållas här tillgängliga intill den 24 maj 1947; och äga trafikföretag, som kunna beröras av den ifrågasatta trafiken, så ock andra, vilka ärendet kan angå, att före angivna dag till länsstyrelsen inkomma med skriftliga yttranden över ansökningen.

Mariestad å landskansliet den 9 maj 1947.

LÄNSSTYRELSEN. 4519

Kinnarps festpark.

MED EN VÄSTANFLÄKT
spelar
SVEN TJUSLINGS RADIOTRIO upp till dans med den nya **swingstjärnan MARGA OLSSON** från Göteborg som hotvokalist under hela pingsthelgen med början pingstafton och annandagen kl. 20
Pingstdagen kl. 19 GAMMAL DANS

Kl. 20,30 ger Tjuslings ett KABARÉPROGRAM, därefter modern dans.
Gör ett besök vid
SOMMARENS TREVLIGASTE FEST.

Kinnarps I. F.

Stor Virkesauktion.

Genom offentlig auktion, som förrättas hos Olof Sandén, **Backg., Slutarp,** lördagen den 24 maj 1947 kl. 15, låter bröderna Sandén försälja flera sorters virke, såsom plank, olika sorters både bättre och sämre bräder, stänger till brandstegar, sparrar, stolpar, slanor m. m., som ej specificeras.

Av mig kände såsom säkre inropare erhålla tre månaders kredit, andra får betala kontant.

Slutarp den 13 maj 1947.

4505 **Ragnar Johansson.**

Jordbruksarbetare

får plats.

4990 **Marbog., Slutarp.**

Kinneveds m. fl. socknars hingstförenings hingstar tjänstgör innevarande säsong å Siggagården, Slutarp, tel. 115 Kinnarp.

Jupard

st.-nr 9032, br. stj., prem. B, 1:sta pris och hederspris å Rikslantbruksmötet i Stockholm 1946, avg. 150 kr.;

Hotteur

(8794) fx. bls., prem. B, avg. 50 kr., Gallston rabatt.

Tider: 6,30 och 18,30. Andra tider efter beställning.

Falköpingsserien. 17/5-47.

Slutarp—Kättilstorp 6—0.

Matchen på Kristi Himmelsfärdsdag mellan Slutarp och Kättilstorp på Tångavallen Slutarp, blev en livlig och bra match, som Slutarpslaget säkert vann med 6—0.

Slutarp har ett starkt försvar. På hb. prövades L. Fäldt, och han spelade upp sig bra i andra halvlek och kom väl ifrån debuten. Bäst är annars ch. Juliusson. Hh. Rehn drar ned sitt betyg genom att driva för länge med bollen, men han är dock värd en eloge för sitt uppoffrande slit. Kedjan samspelade stundtals riktigt vackert. Cf. Arvidsson delade ut bollarna väl och yttrarna Ingerhage och Andersson ställde genom sin snabbhet till mycken oreda i Kättilstorpsförsvaret. Kättilstorp hade ett starkt försvar, där särskilt målvakt, vb. och ch. märktes. Kedjan kom ingen vart mot det ramstarka Slutarpsförsvaret.

I 30 min. gjorde hy. Andersson 1—0 och strax efter avspark 2—0. I 42:a min. gjorde vy. Ingerhage 3—0. I andra halvlekens 24:e min. dribblade hi. Anderson av några försvarare och "nätade". I 30:e min. sköt hb. Fäldt ett långskott, som touchade en Kättilstorpsförsvarare, och gick i mål. I 35:e min. sköt cf. Arvidsson så dagens vackraste mål, genom ett långskott, som smet in vid ena stolpen.

Domaren H. Thiel, Floby, hade ett lätt arbete i den justa matchen.

En betäckt

ungsugga

till salu i Lillegården, Kinnarp. Tel. 28.

FALKÖPINGSSERIEN:

Folkabo—FAIK 1—1, Slutarp—Kättilstorp 6—0, Bjurum—Åsarp (Å. lämnade w o.), Mullsjö—Blidsberg 5—1.

Tomten B	14	13	0	1	57—22	26
St. Bjurums SK	14	10	1	3	59—28	21
Slutarps IF	14	9	2	3	59—28	20
Mullsjö IF	14	8	1	5	48—26	17
Blidsbergs IK	14	7	2	5	45—39	16
Åsarps IF	14	6	0	8	34—32	12
FAIK B	14	3	1	10	27—68	7
Kättilstorp	15	3	0	12	26—57	6
Folkabo	15	1	1	13	16—71	3

SKARA—ÄLVSBORGS POKALSERIE.

Slutarp B—Trädet B 2—3, Blidsberg B—Grolanda 1—4.

Grolanda	9	7	0	2	40—23	14
Vartofta	8	6	1	1	39— 8	13
Trädet B	8	4	1	4	15—23	9
Blidsberg B	8	3	2	3	27—21	8
Slutarp B	9	2	0	7	19—30	4
Börstig	8	1	0	7	9—44	2

24 MÅL PÅ 3 MATCHER

har Slutarp dundrat in och man beklagar att alltför många poäng tappades i höstas. Annars hade det blivit en hård strid med "småtomtarna" om seriesegern. Nu ha dessa i lugn och ro kunnat inrikta sig på "kval" mot IFK Karlsborg, eller vem det nu blir som vinner Hjoserien. 24/5-47.

Auktion å pålar

1 × 4—6″ bräder, vrakbräder, riastör, ett par nya beslagna slädar, något redskapsvirke av björk, hålles hos Johannes Johansson, **Hassla, Kinnarp,** torsd. den 22 dennes kl. 14.

Fivlered den 16 maj 1947.

Linus Josefsson.

Likvid för förfallna fordringar upptages före auktionens början.

FALKÖPINGSSERIEN:

Slutarp—Falköpings AIK 6—1, Mullsjö—Bjurum 7—4, Tomten—Åsarp (w. o. för Tomten), Folkabo—Blidsberg 1—4.

(Slutspelad).

Tomtens IF B	16	14	0	2	59—26	28
Slutarps IF	16	11	2	3	72—33	24
Bjurums SK	16	10	1	5	67—42	21
Mullsjö IF	16	10	1	5	55—30	21
Blidsberg	16	9	2	5	53—42	20
Åsarps IF	16	6	0	10	34—32	12
FAIK B	16	4	1	11	32—74	9
Kättilstorp	16	3	0	13	26—61	6
Folkabo IK	16	1	1	14	17—75	1

Kaffekort utlämnas:

SLUTARP månd. 2 juni kl. 14
BRISMENE onsd. 4 juni kl. 10
EKARP onsd. 4 juni, socknens västra del kl. 16, andra delen kl. 18
VÅRKUMLA månd. 9 juni kl. 14
KINNARP måndagar kl. 9—12.

Enl. Livsmedelskommissionens kungörelse, vars efterlevnad kommer att noggrant kontrolleras, åligger jordbrukare att före 15 juni 1947 till staten inleverera all brödsäd som ej åtgår för hushållets behov och för vilket förmalningskort uttagits.

Glöm ej att avlämna veddeklaration, samt Uppgift om Areal och Kreatur den 2 juni!

4993 **Frökinds Kristidsnämnd.**

Falköpingsserien.

31/5-47.

Slutarp—FAIK B 6—1.

Matchen på Tångavallen på annandagen mellan FAIK:s B-lag och Slutarp blev en tämligen intresselös tillställning, som Slutarp säkert vann med 6—1 (5—1).

Trots den stora segern, gjorde Slutarpslaget ingen av sina större matcher. Därtill bidrog säkert att motståndet var så svagt. Matchen började annars nog så oroväckande för hemmalaget genom att gästernas cf. Åkerhage kunde ge sitt lag ledningen redan i matchens första minut.

Initiativet gled dock genast över till hemmalaget, som sedan hela matchen hade starkt grepp om spelet. Om spelet i första halvlek var någorlunda blev det efter pausen rena ynkedomen. De enda i gästernas lag, som kunde få godkänt betyg, voro mv. samt ch. Helge Andersson och i någon mån hh. Slutarpslaget var jämnt. Dock kunde backarnas offensiva spel blivit ödesdigert om inte motståndarkedjan varit så ofarlig.

Slutarps mål gjordes av vy. K.-E. Karlsson 2, hy. Bengt Andersson 2, vi. Ivar Gustavsson 1 och cf. Eidor Andersson 1.

Kinneveds Skytteförening

hade i söndags anordnat korporationsskytte och elva lag deltogo. De bästa resultaten blevo:

1) Slutarps Snickerifabr. 280 p., 2) Fala Jordbrukare 265 p., 3) Kinnarps Jordbr. 253 p., 4) Kinnarps Specialsnickeri 251 p., 5) Axtorps Lantbr. 239 p., 6) Julius Karlsons lag 238 p.

Insats i samband med lagtävlan: III—IV kl.: 1) Olof Andersson 99 p., 2) Gust. Johansson 95 p., 3) Sven Johansson 95 p.

I—II kl.: 1) Gunnar Johansson 94 p., 2) R. Fredriksson 92 p., 3) R. Asp 88 p., 4) E. Kelin 84 p.

31/5-47.

Härvid betecknar siffran 5 mycket god skörd, 4 god skörd, 3 medelmåttig skörd (medelskörd), 2 betydligt under medelmåttig skörd, 1 nära missväxt, 0 fullständig missväxt.

Socken	Höstvete	Höstråg	Hö från odlad jord
Frökinds härad.			
Börstig	3	2	3
Brismene	3	2	3
Kinneved	2	3	3
Vårkumla	2	3	3

Två 10.000-åriga renhorn ha hittats i mossar i Kinneved.

31/5-47.

Falbygdens Hembygds- och Fornminnesförening fick i torsdags mottaga två verkligt förnämliga fynd från Kinneved — ett par renhorn — enligt vad föreningens ordförande, tandläkare E. Magnusson meddelar vid ett samtal med FT.

— De två hornen härröra sig från tiden närmast efter det inlandsisen släppte sitt grepp över våra trakter, säger d:r Magnusson, och de måste alltså vara vid pass 10,000 år gamla. Tidigare ha blott två liknande fynd gjorts på Falbygden, nämligen i Östra Gerum samt i Vartofta-Åsaka.

Det ena av de senaste fynden gjordes redan i fjol i Axtorp-Nolgården i mossjord på en meters djup. Hornet har sedan fått ligga till häromdagen och hade givetvis tagit skada av att ligga ute i ur och skur. Man hade emellertid trott, att det ej var annat än ett vanligt boskapshorn.

Det andra fyndet gjordes så sent som i onsdags i Mönarps Lillegård. Detta horn låg på ett djup av hela 1,40. Först var det ett lager mossjord, sä märgel och därefter lera. 20 cm. ner i lerlagret hade man gjort fyndet.

— Några andra tillskott?

— Tidigare i vår ha vi fått en flintyxa av banvakt Ögren. Han hittade den vid grundgrävning vid Ällagatan och yxan härstammar från döstiden. Den är med andra ord c:a 2,500 år gammal.

I samband med det gjorda fynden vill jag passa på och vädja till alla, som arbeta i jorden — och speciellt de som hålla till på mossar eller mossjord — att vara vaksamma. Är det så, att Ni gör ett fynd, så. tvätta ej av jorden på föremålet och anmäl upptäckten så fort som möjligt, så att vi få komma ut och se på fyndplatsen, innan den förändras, slutar tandläkare Magnusson.

LANDSKOMMUNERNA

Kinneved.

EXTRA GÄLLSTÄMMA

i Rossbackens skola måndagen den 9 juni 1947 kl. 17.

Ordföranden.

DIREKTRIS

sökes till mindre trikåfabrik inom charmeusebranschen. Sökanden bör självständigt kunna leda personalen samt vara fullt förtrogen med att på egen hand lägga upp modeller och mönster.

Svar med betygsavskrifter, referenser och löneanspråk ställes till **AB. Kinnarps Textilindustri.** Tel. Kinnarp 85. 5122

SLUTARP

KOM IHÅG Slutarps Samhällsförenings stora hembygdsfest midsommardagarna. **Pentaverkens musikkår** konserterar.

KOMMITTERADE.

Härmed infordras

anbud

å skolskjutsar inom Kinneveds skoldistrikt. Närmare upplysningar lämnas av undertecknad. Förseglade anbud skola vara inlämnade till undertecknad senast den 19 juni 1947. Anbud antagas endast under förutsättning av statsbidrags erhållande och skall vara bindande tills besked därom erhållits av folkskolestyrelsen.

Kurt Larsson,
Kinnarp, tel. 26. 5283

Slutarps Idrottsförening

anordnar

SOMMARFEST

den 14 och 15 juni å **Tångavallen.**

Musik av Lysjöös kapell från Borås.

5274 S. I. F.

Dispens från avstyckningsförbud i Kinneved. 3/6-47.

Byggmästaren A. Sandahl, Kinnarp, har av länsstyrelsen meddelats tillstånd att utan hinder av gällande avstyckningsförbud från fastigheten Hassla Västergården 2:11 i Kinneveds socken låta avstycka ett jordområde om c:a 1500 kvadratmeter.