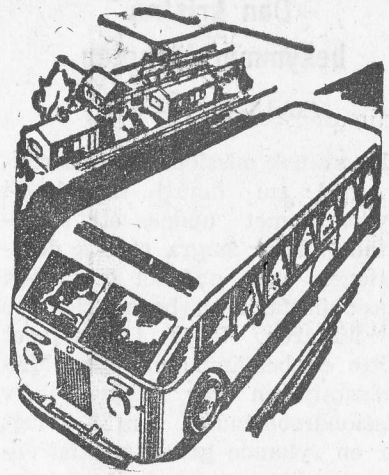

Statens Vattenfallsverks utställningsbuss

vill lära Eder hur elektriciteten underlättar arbetet i hem, hantverk och jordbruk.

El-demonstrationer med filmförevisning komma att hållas av sakkunnig personal.

De utställda apparaterna visas i drift.

BUSSEN KOMMER

Bland nyheterna märks elspisen med rörkokplatta och grill.

till JÄLA
måndagen den 22 sept.

till SLUTARP
tisdagen den 23 sept.

till NORRA ÅSARP
onsdagen den 24 sept.

till KÄTTILSTORP
fredagen den 26 sept.

till FRÖJERED
måndagen den 29 sept.

FRI ENTRÉ.

Program: Kl. 18.00 Bussen öppnas
» 19.00 Eldemonstration
Kaffeservering
» 20.30 Filmförevisning

Hjärtligt välkomna!

TROLLHÄTTE KRAFTVERK
Distriktskontoret, Skara.

Frökinds kommun	Högern 1952	Högern 1948	Bondeförb. 1952	Bondeförb. 1948	Folkpartiet 1952	Folkpartiet 1948	Soc.-dem. 1952	Soc.-dem. 1948	Kommunist. 1952	Kommunist. 1948
Brismene	36	60	52	65	21	23	3	1	—	—
Börstig	57	82	168	181	42	36	4	7	—	—
Kinneved	130	151	197	215	132	120	113	123	—	2
Luttra	16	23	91	97	15	9	11	7	—	—
Vårkumla	34	33	56	58	5	8	9	4	—	—

DANS

i **KINNARPS FESTPARK** lördagen den 20 sept. kl. 20.
MUSIK av **SVEN GUSTAFSSONS KVARTETT** från SKÖVDE.
OBS.! Kl. 22—23 **DAMERNAS TIMME.** Fri dans hela kvällen.

Kinnarps IF.

Van overlockssömmerska

samt en 16—17-års yngling erhålla omedelbart anställning.

AB Kinnarps Textilindustri.
Tel. 85 Kinnarp.

BLÅBANDSLOKALEN
Söndagen den 28 september kl. 20.
Matiné kl. 17. — Barn halv avgift.

FÄRGFILMEN

Sansibar-KONGO

med inledande resekåseri och kommentarer av

EINAR AHLIN

20.000 km. genom sand, eld och vatten. I de nakna skönheternas land. Kongodjungelns sjungande pygméer.

Pressen: **»Ovanligt charmfull — spännande.»** Sv. D. — **»En utomordentligt sevärd film.»** A. T. — **»En mustig lektion om Afrikas överväldigande djurvärld.»** U. N. T. — **»Både djärv och fantastisk.»** V. L. T.

Bilj. till båda föreställn. från kl. 16.

FLOBY-BIO mån. 29 sept. kl. 20.

ÅSARP, folkskolan, tisdagen den 30 sept. kl. 20.

SLUTARP, föreningshuset, onsdagen den 1 okt. kl. 20.

Program enligt ovan.

23/9-52.

Y. Johansson, Kinnarp, segrare i FM-femkamp

På grund av det dåliga vädret blev det stort manfall i söndagens F. M. i femkamp. Av de åtta anmälda startade endast fyra, vilka dock alla fullföljde tävlingen. Som väntat segrade Kinnarps 20-årige Yngve Johansson och hans 2.340 poäng är bra med tanke på de tunga banorna och det kalla och regniga vädret. De två tidigare årens mästare, K. E. Fant, led av en förkylning och då han därtill var otränad kunde han icke konkurrera. Den ständiga tvåan i dessa tävlingar, Evald Fant, försvarade dock sin placering, trots att han ej var kurant. Mästerskapen bör nog ett kommande år förläggas tidigare på säsongen.

Resultaten:

1) Yngve Johansson, Kinnarp, 2.340 p.; 2) Evald Fant, Wilske, 2.112; 3) Anders Nilsson, Karleby, 2.087; 4) K. E. Fant, Wilske, 1.969.

De bästa i varje gren: Längdhopp: 1) Evald Fant, 547; 2) K. E. Fant, 545.

200 meter: 1) Y. Johansson, 26,6; 2)E. Fant, 26,8.

1500 meter: 1) Y. Johansson, 4.48,0; 2) E. Fant, 4.48,1.

Spjut: 1) A. Nilsson, 44.60; 2) Y. Johansson, 40.98.

Diskus: 1) Y. Johansson, 35.43; 2) A. Nilsson, 34.85.

Kinnarpsjunioren Gunde Johansson gjorde också mycket fint ifrån sig och tog hem juniorklassen klart före smålänningen Hultman. Johanssons tid var 51,37 min. på 10 km. medan Hultman hade 56,10.

Café

med bageri, beläget i stationssamhälle, c:a en mil från Falköping, prima lokaler, god omsättning, bra inventarier, bostad om 2 rum och kaffekök, billig hyra, överlåtes med tillträde den 1/11, eller efter överenskommelse.

Falköpings Hyres- o. Fastighetsbyrå.
S:t Olofsgat. 27, Falköping
Tel. 109 72, bost. 112 64.

Norra Elitserien.

Emtunga—Trädet 3—2, Slutarp—Fågelås 2—1, Våmb—Vinninga 2—9, Hjo—FAIK 2—3, Tidan—Gauthiod 2—0.

FAIK	7	6	1	0	25—13	13
Emtunga	7	5	1	1	22—12	11
Gauthiod	7	5	0	2	21— 5	10
Tidan	7	4	2	1	21— 9	10
Vinninga	7	3	0	4	27—26	6
Trädet	7	2	2	3	14—14	6
Våmb	7	3	0	4	11—18	6
Slutarp	7	1	2	4	11—33	4
Hjo	7	1	1	5	12—25	3
Fågelås	7	0	1	7	12—20	1

Skara—Älvsborgs Pokalserie.

Kleva—Kinnarp 5—3; Kättilstorp—Vartofta 3—0; Floby—Slutarp 2—0; Åsarp—Grolanda 3—1.

Börstig—Kättilstorp 3—3; Grolanda—Floby 3—6; Åsarp—Slutarp 2—1; Kinnarp—Vartofta 2—1.

Färgfilmen Sansibar—Kongo

visas i Blåbandslokalen i Falköping om söndag kl. 20. Filmen kommenteras av Einar Ahlin. En matinéföreställning ges kl. 17.

»Sansibar—Kongo» visas på måndag i biograflokalen i Floby, på tisdag i Åsarps folkskola och på onsdag i Slutarps föreningshus. På samtliga platser börjar föreställningarna kl. 20. 25/9-52.

Två mån. fängelse för bedrägeri.

För bedrägeri dömdes vid tinget i Vara i tisdags agenten Otto Gunnar Carlsson, Mönarp, Kinneveds socken, och plåtslagaren Harry Agantyr Lindgren, Skälvum, Lundsbrunn, till vardera två månaders fängelse. De hade gjort sig skyldiga till bedrägeri genom att under vilseledande uppgifter ha förmått en hemmansägare i Larv att sälja en möbelgrupp till dem, trots att de inte betalat eller haft möjlighet att betala den resterande köpesumman om 380 kr.

Carlsson och Lindgren besökte hemmansägaren i hans hem i Larv den 7 mars 1951 för att inköpa möbelgruppen, som bestod av en soffa, två fåtöljer och fem stolar. Lindgren hade tidigare varit spekulant på möblerna, som nu skulle köpas av Carlsson. Denne uppgav sig heta »kamrer Karl Svensson från Skara» och lämnade i handpenning 20 kr. samt lovade att påföljande vecka sända resterande 380 kr. i check eller postanvisning.

Möblerna tog de båda kumpanerna med sig, och soffan och fåtöljerna sålde de till en antikvitetshandlare i Varnhem för 275 kr. Stolarna ställdes in på busstationen i Skara. Sedan »omkostnaderna» — utgifter för handpenning, bilresa och rumshyra i Skara — avdragits, delade Carlsson och Lindgren vad som återstod och fick då 91 kr. var.

Förutom fängelsestraffet ådömdes Carlsson och Lindgren att solidariskt ersätta hemmansägaren med 380 kr.

25/9-52.

EN LITEN

Volvo lastbil

till salu, **en liten PERSONBIL** kan tagas i byte. Tel. 157 Kinnarp.

FRÖKIND. 25/9-52.

Kommunalfullmäktige har hållit sammanträde. Till nämndeman för nästkommande sexårsperiod omvaldes nämndeman Erik Gustavsson, Hassla, Kinnarp. Till suppl. i hemhjälpsnämnden valdes fru Ester Andersson, Lofsgården, Kinnarp, fru Ester Johansson, Liden, Slutarp samt fröken Alice Gustavsson, Stommen, Kinnarp.

Kommunalnämnden hade föreslagit att en ordinarie polisman tillsättes inom kommunen med lön enligt lönegrad Ca 14 löneplan n:r 1, statens allmänna avlöningsreglemente. Beklädnadsbidraget skulle tills annorlunda beslutats utgå med 312 kr. per år. Ersättning för tjänsterum, cykel och skidor skulle utgå med 300 kr. per år. Pensionsavgiften för polismannen betalas av kommunen. Kommunen skall hålla polismannen med skrivmaskin och vissa möbler. I övrigt skall den överenskommelse, som fattades den 28 april 1947 mellan Svenska Landskommunernas förbund och Svenska Polisförbundet angående normalavlöningsreglemente för landskommunernas polispersonal, gälla. Till semestervikarie som samtidigt uppehåller egen tjänst utgår ett arvode med 15 kr. per dag. Kommunalfullmäktige beslutade i enlighet med kommunalnämndens förslag.

På förslag av kommunalnämnden beslöts att samtliga under kommunalfullmäktige stående fonder skulle förvaltas av kommunalnämnden. Kommunalnämnden hade föreslagit att kommunalfullmäktige måtte inbetala en del mindre lån, därest tillstånd därtill erhölles. Lånens antal var fem och sammanlagda lånesumman 2.400 kr. Fullmäktige beslutade i enlighet med förslaget. Till ombud för kommunen att närvara vid sammanträde inför länsstyrelsen i Falköping den 14 oktober valdes herr Evald Johansson, Alarp, Kinnarp och överlärare G. Öhrnell, Börstig. Till suppl. utsågs hr Ragnar Johansson Slutarp, och fru Maj Larsson, Luttra. Till ombud för kommunen vid Västergötlands Idrottsförbunds konferens i Falköping den 5 okt. valdes hr Gustav Gustavsson, Slutarp, med hr Sten Ahlqvist, Slutarp, som suppl. Fru Maj Larsson, Luttra, meddelade att kulturnämnden behandlat frågan om ett kommunvapen för Frökinds kommun. Efter överläggning uppdrogs åt kulturnämnden att närmare utreda frågan och inkomma med förslag.

Slutarp tog dubbel-poäng mot Fågelås 25/9-52.

Slutarp tog i söndags hem sin första seger i Norra Elit genom att på Tångavallen besegra N. Fågelås med 2—1. Matchen spelades på en efter förmiddagens regn hal och svårspelad plan och även under själva matchen föll regn. Hemmalaget vann fullt rättvist.

Vi Bivesjö gav Slutarp ledningen i första halvleken. I början på andra halvlek utjämnade gästerna till 1—1 genom hy Karlsson, men cf Ejdor Andersson såg till att Slutarp ånyo fick ledningen.

Hemmalaget gjorde en relativt bra match och planens bäste spelare var ch Lundin. Försvaret i övrigt gjorde bra ifrån sig och i synnerhet mv Axelsson svarade för en del goda räddningar. I kedjan var det ingen som misskötte sig och spelet gick över förväntan.

Ch Lövmark och hi Setterlund övertygade mest i Fågelås.

Svag domare var Torsten Sandberg, Timmele, som bl. a. dömde bort ett regelrätt mål för hemmalaget.

Skara—Älvsborgs Pokalserie.

Floby—Kleva 3—1, Kättilstorp—Grolanda 4—2, Vartofta—Börstig 2—3, Slutarp—Kinnarp 0—4.

Kinnarp B	7	6	0	1	34—9	12
Floby B	6	5	0	1	24—13	10
Kleva	6	3	1	2	15—16	7
Börstig	6	3	1	2	15—16	7
Kättilstorp B	6	3	1	2	16—21	7
Åsarp B	6	3	0	3	15—14	6
Slutarp B	7	2	0	6	24—19	4
Vartofta B	6	1	0	5	11—25	2
Grolanda B	6	0	1	5	9—30	1

Statspristävlan

anordnar Kinneveds Skytteförening den 28/9 med början kl. 9 för R.-kl., kl. 9.30 1:a kl., kl. 10 2:a kl., kl. 10.30 3:e kl., kl. 11 4:e och Veteran. Skjutningen den 28/9 framflyttas till den 5/10.

Styrelsen.

Restaureringen av Kinneveds kyrka. 27/9-52.

Byggnadsstyrelsen har med en del erinringar godkänt föreliggande förslag till inredning av Kinneveds kyrka samt till igenmurning av absidens fönster samt minskning av öppningen mellan kor och långhus genom inmurning till en bredd av 50 cm. i hela bågöppningen.

Genom landsantikvarien bör grunden vid triumfbågen undersökas, för att den ursprungliga bredden skall kunna konstateras genom eventuell förekomst av murrester. Ur antikvarisk synpunkt är breddning av den befintliga järndörren mindre tilltalande. De föreslagna öppna bänkarna visar en bredd på bänkgavlarna av 50 cm. För att man bekvämt skall komma in i bänkarna torde gavlarna emellertid böra minskas till en bredd av c:a 35 cm. Riksantikvarien har slutligen framhållit önskvärdheten av att kor och mittgång i kyrkan täcks med kalksten.

Frökinds skoldistrikt. 27/9-52.

Skolstyrelsen har avslagit en ansökan av skolstyrelsen i Frökinds skoldistrikt om rätt att inrätta en ny ordinarie folkskollärartjänst.

Misshandel m. m. 27/9-52.

En person från Slutarp var instämd för att han i onyktert tillstånd vid en fest i Göteve i somras misshandlat en Kinnarpsbo genom att tilldela honom ett slag i ansiktet, så att bl. a. hans glasögon gått sönder. Vidare hade svar. missfirmat ordningsvakten och på hemvägen hindrat en cyklist att komma fram. Svar. dömdes till 50 dagsböter à 4 kr.

Hästar

4—7 år, felfria och enbetskörda, köpes. Tel. 105 Kinnarp.

Skördehögtid

i **Axtorps missionshus** sönd. den 28/9 kl. 3 em. Predikan av Pastor Ragnar Karlsson. Sång och musik av Sara och Helge Josefsson.

Kaffeservering. Kollekt.

Alla varmt välkomna!

Kinneved.

EXTRA PASTORATSSTÄMMA

i Kinneveds folkskola den 28 sept. 1952 kl. 15.15.

Ordföranden.

FOTBOLL

å **Vallensås, TRÄDET,**

söndagen den 28 sept. kl. 15.

N. ELITSERIEN:

Slutarps IF — Trädets IF

Rådjurstragedi. 30/9-52.

Då några jägare från Kinnarp i förra veckan en dag var ute i markerna påträffades inte mindre än tre rådjur, samtliga bockar, drunknade i en gammal torvhåla. Av märkena i hålans kanter kunde urskiljas att djuren fört en förtvivlad kamp för att ta sig upp, men misslyckats. Det inträffade bör utgöra en maning att vid upptagning av nya hålor icke lämna för branta kanter, utan att djur som råkar komma i ha möjlighet att ta sig upp.

Trädet vann klart 30/9 -52. över Slutarp, 4-0

Den med stort intresse emotsedda matchen mellan Trädet och Slutarp slutade med seger för hemmalaget med 4—0. Spelet var ganska jämt fördelat, men i förmågan att skapa och utnyttja målchanserna låg hemmalaget långt före. Gästerna kunde väl varit värda ett mål, men å andra sidan hade Trädet chanser att öka siffran bl. a. genom ett fräsande skott av cf. Emanuelsson, vilket dock slog i trävirket. Rune Emanuelsson svarade för samtliga mål och så länge konditionen höll, var han svår att stoppa på grund av sitt rörliga spel. Spaak hjälpte framgångsrikt till i såväl försvar som anfall. Bernt Gustavsson, som fick ersätta Bengt Emanuelsson, var bäst efter pausen, då han spelade fram sin ytter Börje Emanuelsson som gick fram fint på sin kant. Vy. Knutsson hade sina bästa framstötar i första halvleken genom bra samspel med cf. Försvaret var gott överlag, där backarna Martinsson och Andersson inte hade större svårigheter att stoppa Slutarps yttrar. Cb. Hansson tog gadden ur Slutarps center Eidor Andersson, som inte fick några tillfällen att skjuta. Ytterhalvorna Kroon och Sjögren gjorde inga misstag och slutligen var G. Knutsson i målet säkerheten själv med ett par utboxningar på hörnor som var de farligaste tillbuden Slutarp hade. Gästernas försvar var bästa lagdel med målvakten Axelsson och hb. Stenkvist som främsta tillgångar. De övriga voro bra utan att glänsa, men hade svårt att hänga med vid Trädets attacker. Kedjespelet grötades ihop i mitten och man förmådde inte skapa luckor. Det fanns knappast någon som fick tillfälle att lossa ett välriktat skott. Trots motsol och motvind var det Trädet som tog initiativet och första målet kom knappast som någon överraskning då cf. i 23 minuten gjorde 1—0. Sex minuter senare var det klart för 2—0, vilket även blev halvtidsresultat.

Ett par minuter efter pausen slog Trädets cf. från högerkanten in en passning vilken passerade ett par kedjespelare samt målvakten, vilken misslyckades att bryta och bollen rullade in vid ena stolpen och därmed stod det 3—0. Slutarp hade en del skott på mål och dessa kom från ytterhalvorna, men de beredde inte målvakten några besvär. Ett par hörnor skapade däremot hotfulla situationer. I 18 minuten fick cf. fullträff på en retur och bollen gick som ett streck i nät och därmed fick målskjutningen en värdig avslutning. Om matchen är i övrigt att säga att den fördes i snabbt tempo samt var fri från lidelser, även om ett par spelare i gästernas lag ådrog sig några onödiga frisparkar.

Matchen, som samlat en publik på 300 personer, dömdes korrekt av Hj. Lindstrand, Alingsås.

— 70 år fyller den 30 sept. lantbrukaren *Johan Alfén*, Korsbacken, Kinnarp. Han är född i Kölaby, men sedan många år tillbaka bosatt i Kinneved. Tidigare har han varit anställd hos A-B Vägförbättringar. Sedan flera år tillbaka har han emellertid ägnat sig uteslutande åt sitt lilla lantbruk, för vilket han arbetat med brinnande intresse. Glad och gemytlig har han gjort sig allmänt omtyckt av kamrater och övriga han kommit i beröring med.

Överlärare utsedd i Frökinds skoldistrikt

2/10-52.

Överlärare G. A. Öhrnell.

Till överlärare i Frökinds skoldistrikt har folkskolestyrelsen utsett folkskollärare G. A. Öhrnell, Börstig, som av skolöverstyrelsen uppförts i första förslagsrummet.

Dans

i **FÖRENINGSLOKALEN, SLUTARP,**
lördagen den 4 oktober kl. 20.
MUSIK av **AAGE HOELS ORKESTER.**

Arrangörerna.

Overlockssömmerskor

vana eller nybörjare, erhålla omedelbart anställning.

AB Kinnarps Textilindustri. Tel. 85 Kinnarp.

Norra Elitserien.

Vinninga—Hjo 2—7, Fågelås—Våmb 0—1, Trädet—Slutarp 4—0, Gauthiod—Emtunga 3—2.

FAIK	7	6	1	0	25—13	13
Gauthiod	8	6	0	2	24— 7	12
Emtunga	8	5	1	2	24—15	11
Tidan	7	4	2	1	21— 9	10
Trädet	8	3	2	3	18—14	8
Våmb	8	4	0	4	12—18	8
Vinninga	8	3	0	5	29—33	6
Hjo	8	2	1	5	19—27	5
Slutarp	8	1	2	5	11—87	4
Fågelås	8	0	1	7	11—21	1

Falköpingsserien.

Grolanda—Kinnarp 0—3, Åsarp—Gustav Adolf 1—1, Kättilstorp—Rapid 2—2, Vartofta—Falköping C 1—8.

Kinnarp	7	7	0	0	41— 8	14
IFK Falköping C	7	5	0	2	31—15	10
Rapid	7	3	2	2	20—21	8
Gustaf Adolf	7	2	3	2	16—15	7
Åsarp	7	2	3	2	16—15	7
Kättilstorp	7	2	2	3	24—21	6
Grolanda	8	2	1	5	20—26	5
Sandhem B	7	2	0	5	12—29	4
Vartofta	7	1	1	5	6—35	3

Kinneved.

EXTRA KYRKOSTÄMMA

i Kinneveds folkskola den 5 okt. 1952 kl. 11.15.

Ordf.

I NORRA ELIT 2/10-52.

tronar FAIK fortfarande i toppen, men hotas av ett starkt koppel. Gauthiod, Emtunga och Tidan är de svåraste konkurrenterna. De närmaste söndagarna kommer att ge en fingervisning om vem som skall övervintra i serieledningen. FAIK har ett mycket svårt program i höst och möter Gauthiod och Tidan i de fyra återstående matcherna. Där kan serien avgöras. Vinninga är seriens mest nyckfulla lag. Vinner brakseger ena söndagen för att söndagen därpå notera generalstryk. Trädet är säkert förankrat i mitten på tabellen. Slutarp får svårt att komma från sin placering i slutet på tabellen, men då spelarna nu blivit lite mer vana vid tempot, kanske det kan bli ytterligare poäng i höst.

KINNARPS IF

leder suveränt Falköpingsserien och är utan konkurrens. Försprånget till tvåan, IFK C, är fyra poäng och då falköpingslaget mister två poäng till Kättilstorp, blir gapet till närmaste lag hela sex poäng. BK Rapid har sakta men säkert arbetat sig fram efter en mindre lyckad inledning och ligger på tredje plats.

Fotboll

å TÅNGAVALLEN
söndagen den 5/10 kl. 15.

Åsarp — Kinnarp

BÖRSTIG A—KINNARP B

Kl. 11. **KIF.**

Kinnarps IF

möter på Tångavallen i morgon kl. 15 Åsarps IF, där Kinnarp är favoriter och ytterligare stärker serieledningen. Kl. 11 mötas Börstig och Kinnarp B.

Templet 1923 Vinterny 9/10-52.

av NTO i Kinnarp har nu inlett sin verksamhet för hösten. Två välbesökta möten ha hållits. Vid det första mötet lämnade bl. a. Joukko Lytsy en intressant redogörelse om restaureringen av Kinneveds kyrka. Vid det andra mötet, som hölls i söndags framkom en del viktiga frågor, som hänsköts till styrelsen för vidare utredning.

Föreningen har över hundra medlemmar. Av dessa är de flesta aktiva i tonårsåldern. Förslag framfördes nu att inom föreningen bilda en särskild ungdomsgrupp med egen styrelse. Denna skulle leda en verksamhet, som särskilt lämpade sig just för tonårsungdomen. Av de uttalanden, som gjordes under diskussionen, framgick att ett försök kommer att göras. John Clausson lämnade en utförlig rapport från distriktets upptaktskonferens, som hölls i Skövde i söndags. Ett par livligt senterade sketcher framfördes av Gunvor Wilhelmsson, Ann-Charlott Clausson samt Arne Karlsson och Joukko Lytsy. Vid nästa möte svara medlemmarna från Vårkumla för programmet.

DANS i Föreningslokalen, Slutarp

lördagen den 4 okt. kl. 20.

AAGE HOELS ORKESTER spelar.

Turlista för extra busstur:

fr. Trädet	18.58	fr. Slutarp	0.10
Åsarp	19.08	t. Luttra	0.21
Kinnarp	19.20	Falköping	0.35
t. Slutarp	19.25	fr. Slutarp	0.55
fr. Falköping C	19.45	t. Åsarp	1.10
Luttra	19.58	Trädet	1.20
t. Slutarp	20.09		

★★★★★★★★★★★★★★★★★★★★★★

KONTORSMÖBLER

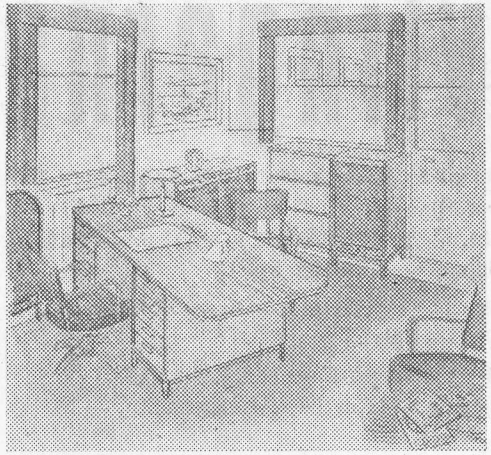

Allt i **KONTORSMÖBLER** samt **CHEFRUMSMÖBLER** av högsta kvalitet till förmånligaste pris för omgående leverans.

KINNARPS MÖBELFABRIK

Tel. 77

★★★★★★★★★★★★★★★★★★★★★★

Skara-Älvsborgs pokalserie.

Börstig—Åsarp 0—1; Kättilstorp—Floby 1—4; Slutarp—Grolanda 4—0; Kleva—Vartofta 5—1.

Kinnarp—Börstig 2—1; Kleva—Kättilstorp 5—0; Åsarp—Floby 3—5; Grolanda—Vartofta 3—0.

Kinnarp B	8	7	0	1	36—10	14
Floby B	8	7	0	1	33—17	14
Kleva	8	5	1	2	25—17	11
Åsarp B	8	4	0	4	19—19	8
Börstig	8	3	1	4	16—19	7
Kättilstorp B	8	3	1	4	17—30	7
Slutarp B	8	3	0	5	28—19	6
Grolanda B	8	1	1	6	12—34	3
Vartofta B	8	1	0	7	12—33	2

Kungainsamlingen i Frökind.

Kungainsamlingen har inom Frökind givit till resultat att i Kinneved insamlats 552: — kr., Vårkumla 413: —, Luttra 198: —, Börstig 341: — och i Brismene kr. 56: 50. Dessutom har inom skolorna insamlats 57: — kr. Den sammanlagda summan blir 1.617: 50 kr.

18/10-52.

AKTIV UNGDOM ger BYGDEN LIV

Avdelningarna i Vartofta Frökinds SLU-krets inbjuder till propagandamöten på följande platser:

Karleby, Hagelund	onsdagen den 8/10 kl. 20.00.
Kinneved, Lokal Vinterny,	onsdagen den 15/10 kl. 20.00
Kymbo, Bygdegården	söndagen den 12/10 kl. 20.00.
Kälvene, Näs, Trädgården	onsdagen den 15/10 kl. 20.00.
Luttra, Finkagården	söndagen den 12/10 kl. 20.00.
Slöta-Vårkumla, Ållebergsgården	lördagen den 11/10 kl. 20.00.
Skörstorp, Skolan	lördagen den 11/10 kl. 20.00.
Tiarp, Bygdegården	söndagen den 12/10 kl. 20.00.
Vartofta-Åsaka, Stenhammar	söndagen den 12/10 kl. 20.00.
Yllestad, SLU-lokalen	söndagen den 12/10 kl. 20.00.

Välkomna i SLU!

Vartofta Frökinds SLU-krets.

I NORRA ELIT 9/10-52.

tillspetsades toppstriden genom FAIK:s nederlag mot Gauthiod. FAIK ligger teoretiskt ännu bäst till, men söndagens returmatch mot Gauthiod kan ytterligare försvaga FAIK:s funderingar på serieseger. Nu spelar laget bättre borta — det är oomtvistat — så hoppet finns om åtmintsone halv revansch. Det gäller emellertid att täppa till bättre i försvaret. Både Trädet och Slutarp åkte på kraftiga nederlag, men för Trädet finns det gott hopp om välkommen revansch på söndag. Annars kan det börja osa hett för trädetlaget, att Vinninga och Hjo se ut att plocka poäng.

11/10-52.

Tjuvgods återfanns i en lada i Kinnarp.

Polisen har i en lada i Kinnarp lagt beslag på ett parti stöldgods och söker nu rätter ägare till de tillvaratagna föremålen.

Ett par mystiska figurer hade iakttagits, medan de uppehöll sig i ladan men när polisen företog undersökning hade de båda ljusskygga personerna försvunnit. I hastigheten hade de emellertid lämnat kvar bl. a. en radioapparat, ett par täcken, en filt, en blåblus, köttbullar, svamp och andra matvaror. De som blivit av med effekterna bör sätta sig i förbindelse med landsfiskalen i Mullsjö eller polismannen i Kinnarp.

Mycket tyder på att man här har att göra med samma herrar, som har härjat i Floby och Grolanda och nu senast på Ålleberg och i Ullene.

Kviga

samt **en KO**, r.-fria, i snar kalvställn., till salu. Tel. Kinnarp 160.

UNGSUGGOR

från hälsokontrollerad besättning, grisningstid 11 okt., till salu. Tel. 4 B Kinnarp.

Den som förbytte jacka

i Slutarps lokal den 4/10 torde hänvända sig till tel. 19 b, Kinnarp.

"Ständiga tvåan" fick fullträff, Harry A. blev bäste soldaten.

(del av artikel)

14/10-52.

Fina bf-tävlingar på "tidernas" bästa bana.

— Grattis, säger tvåan Sven Johansson t. h. till dagens segerherre

— Femte gången gillt, menade förmodligen SJ-mannen och »gamle» kulmästaren Harry Arvidsson, Falköping, när han i söndags tillsammans med 65 medtävlare startade i Falköpings befälsutbildnings stora fälttävlingar, gällande bl. a. hederstiteln »Falbygdens bäste soldat» och FT:s vandringspris. Och femte gången blev verkligen gill för »ständiga tvåan», som här äntligen fick den fullträff han gjort sig i så hög grad kvalificerad för genom tidigare placeringar — tvåa tre gånger och trea en gång, endast en tiondels poäng efter tvåan! Det blev goda och jämna tävlingar överlag, och det fanns gott om välkvalificerat folk, men att hederstiteln denna gång tillföll en synnerligen väl förtjänt fältkämpe, därom torde ingen tvekan råda.

Årets bäste soldat

SJ-mannen Harry Arvidsson, Falköping, är ett känt namn i idrotts- och fältidrottskretsar i bygderna, och närmare presentation torde vara överflödig. Harry Arvidsson, bördig från Kinnarp, började som kulstötare och vandrade som sådan rätt snart upp i svenska eliten. När han får några år sedan lade spikskorna och stötkulan på hyllan, betydde det ingalunda definitivt utträde ur idrottskretsarna, ty Harry kom snart igen — nu inte minst som skicklig pistolskytt. Även i den egenskapen har han under senare tid gått från klarhet till klarhet och vunnit ett flertal meriterande segrar, bl .a. i olika SJ-tävlingar.

Trogen deltagare i »Falbygdens bästa soldat—-tävlingen har han varit sedan starten för fem år sedan, och den förstaplacering, han i söndags tillkämpade sig, var han synnerligen väl kvalificerad för. Med tre andraplaceringar och en tredje i de föregående tävlingarna är han ovedersägligen Falbygdens »genom åren» bäste soldat. Och känner vi Harry rätt, lär han komma igen. Hittills har ingen lyckats ta den åträvärda titeln två gånger...

På Tångavallen

tar Slutarps IF emot IFK Emtunga i returmatch. Förra söndagens möte slutade med kraftig vinst för Emtunga och det troliga är att segern upprepas fast med mindre siffror. Matchen börjar kl. 14.

Stor Kreaturs- och Lösöreauktion

Genom auktion, som förrättas å **Siggagården, Slutarp** (vid Slutarps station, 8 km. fr. Falköping) torsdagen den 23 okt. kl. 11.00, låter Lantbr. Valdemar Johansson på grund av gårdens utarrendering försälja hela sitt värdefulla yttre lösöre:

Hästar:

10 st. av ardennerras därav 6 bet. ston och 1 unghäst, 2 vackra stoföl och 1 bättre hingstföl. Av stona har 4 st. belönats med första pris och hederspris å utställningar.

Nötkreatur:

22 st. av SRB-ras därav 15 kor och betäckta kvigor, varav de flesta i snar kalvställning. 7 ungdjur. Flera stamboksförda eller därtill berättigade. Reaktionsfri och plomberade. Kastningsfri.

Svin:

7 st. suggor, samtliga med grisar.

Maskiner och redskap:

Styer diesel traktor, Oliver traktorplog, traktorkärra, 22 p. fjäderharv, International tallriksrav, ny direktdriven Cormicks 6-fots skärapparat, direktdriven slåtterapparat, Ava 5-fots självbindare, Västerås 19 bill. såmaskin med skivbillar, 3 st. hästräfsor, därav en för traktordr,. hövändare, Cormicks konstgödselspridare, släpräfsa, 3 st. gummihjulsvagnar, vält, hästplogar, hästhacka, potatisupptagare, 2 ogräsharvar, helrensande transp. tröskverk Västgöta 2, 15 hkr el. motor, hackelseverk med fläkt, decimalvåg, magasininventarier, seldon, handredskap m. m., m. m. En del inre lösöre.

Vanliga auktionsvillkor med kredit till den 1 mars 1953 för kände köpare. Äganderätten förbehålles tills full likvid erlagts.

AUKTIONSFIRMAN SVEN JOHANSSON.
Reftele. Tel. 130.

Fotboll

å Sjövallen, **SANDHEM,**
söndagen den 12 oktober kl. 15.00
Östra Skaraborgsserien.

Slutarps IF - Sandhems IF

Kl. 11.00.

Gustaf Adolfs IF—Sandhems IF B

Kinnarp—Åsarp 2—2.

Att Åsarpspojkarna ej äro att leka med fick Kinnarps IF erfara vid söndagens fotbollsmatch på Tångavallen.

Gästerna började starkt och tog i 6 min. ledningen genom vy. Hemmalaget spelade upp sig och kvitterade i 25 min. genom hy. Gran.

Kinnarp inledde med press i andra halvlek, men något mål ville det inte bli. I stället tog Åsarp ånyo ledningen genom hi. Spelet var nervöst och hetsigt och Kinnarp kämpade för att utjämna, vilket också lyckades i 40 min. genom vi.

Kinnarp fick ej fram sitt vanliga vackra spel. Samspelet i kedjan gick dåligt. medan försvaret lyckades något bättre. Bäst var cb. Bengt Juliusson.

I Åsarp gjordes de bästa insatserna av cb., hh. samt yttrarna.

Publiken uppgick till c:a 200 personer. 14/10-52.

16/10-52.

FRÖKINDS STORKOMMUN.

Frökinds kommunalnämnd har hållit sammanträde. Byggmästare Folke Mann, Floby, hade anhållit om ett tilläggsanslag å 24.500 kr. å entreprenadsumman för lärarbostäderna vid Kinnarps folkskola. I avgivet yttrande hade folkskolestyrelsen tillstyrkt ett anslag å 12.000 kr. Kommunalnämnden tillstyrkte folkskolestyrelsens förslag. Kinnarps Idrottsförening hade anhållit om ett anslag å 3.000 kr. för hjälp till bestridande av kostnaderna för anläggning av idrottsplats vid Kinnarp. Kommunalnämnden tillstyrkte ett anslag å 2.000 kr.

Kommunalnämnden föreslog att kommunalfullmäktige beviljar följande anslag för år 1952: 100 kr. till vardera av Brismene, Börstigs, Kinneveds och Luttra SLS-bibliotek samt NTO:s cirkelbibliotek i Kinnarp. 1 kr. per medlem till Frökinds erkända sjukkassa. 125 kr. till Skaraborgs läns blindförening, 100 kr. till Soldaternas vänner, Skövde, 125 kr. till dispensärverksamheten, 30 kr. till Skaraborgs länsavdelning av Svenska Landskommunernas förbund, 100 kr. till vardera av Börstigs, Kinnarps och Slutarps idrottsföreningar, samt 300 kr. till hemvärnet.

Avslag blev det på följande ansökningar om anslag: Blåbandsrörelsens Folkhögskola, De Vanföras Riksorganisation, Föreningen Markaryds Folkhögskola, Kinneveds Jaktvårdsförening, Vilske-Vartofta kretsloge av IOGT, Skaraborgs Läns distrikt av JUF, Västergötlands Turisttrafikförening.

Förslag upprättades till utgifts- och inkomststat för kommunen för år 1953. Allmän förvaltning. Kommunalfullmäktige. Driftutgifter: Arvode till ordf. 200: —, Arvode till revisorer 80: —, prenumeration å Landskommunernas Tidskrift 400: —, medlemsavgift till Landskommunernas förbund 468: —, resekostnader för fullmäktige 1.000: —, summa kr. 2.148.

Kommunalnämnden: Driftutgifter. Arvode till ordf. 1.000: —, arvode till kassör 4.800: —, skrivmateriel och blanketter 200: —, telefon, porto och annonser 300: —, försäkringsavgifter 200: —, resor och traktamenten 900: —, övriga utgifter 200: —. Summa kronor 7.600: —.

Rätts- och ordningsväsen. Polisväsen. Driftutgifter: lön till fjärdingsman, lönegrad 14/4 8.160: —, semesterersättning 450: —, beklädnadsersättning 312: —, pensionsavgift 450: —, inventarier 150: —, hyres- och cykelersättning 300: —, förbrukningsmateriel 50: —, skrivmateriel och blanketter 150: —, telefon och annonser 250: —, resor enligt 18 § tjänstereglementet 100: —, övriga utgifter 300: —, driftinkomster. Statsbidrag 4.000: —.

Planerings- och Anläggningsverksamhet. Byggnadsnämnd. Driftutgifter. Arvode till ordf. 350: —, arvode till byggnadskonsulent 500: —, byggnadsplan 4.000: —, telefon, porto och annonser 160: —, övriga utgifter 200: —. Summa kr. 5.460: —.

Hälso- och sjukvård. Driftutgifter. Arvode till ordf. 200: —, arvode till kommunal tillsyningsman 50: —, vattenanalys och kemiska undersökningar 50: —, desinfektioner 100: —, skrivmateriel, blanketter och tidskrifter 50: —, telefon, porto och annonser 75: —, resor och traktamenten 400: —, övriga utgifter 300: —. Summa kr. 1.225: —. Kapitalutgifter. Inköp av mark till avstjälpningsplats 500: —, iordningställande av avstjälpningsplats 500: —. S:a kr. 1.000: —. Undervisning och kulturell verksamhet. Folk- och fortsättningsskolor. Driftutgifter. Ordf. och sekr. 800: —, tillsyningslärare 160: —, skrivmateriel, blanketter, telefon m. m. 1.000: —, resor och traktamenten 2.000: —, övriga utgifter 200: —, undervisning. Löner till folkskolans lärare. 4 tjänster i lönegrad och klass 21/24 53.736: —, en tjänst i 21/21 11.064, en i 19/19 10.452: —, en i 17/17 9.624, tre i 15/18 29.076, en i 13/17 9.624: —. Vikarier 6.000: —, lön till slöjdlärare 3.200: —, arvode till lärare i fortsättningsskola 3.200: —, arvode till lärare i radioengelska 2.200: —, arvode till överlärare 1.250: —, fria läroböcker 4.500: —, läsböcker, planscher, kartor m. m. 1.000: —, skolfilm 550: —, förbrukningsartiklar 4.000: —, matvaror till skolköket 1.000: —, särskilda anordningar för undervisningen. Skolskjutsar 29.000: —, skolresor 600: —, skolbibliotek. Arvode till bibliotekarie 200: —, inköp och bindning av böcker 750: —, organisationsanslag 200: —, övriga utgifter 150: —.

Socialpedagogiska anordningar. Arvode till skolläkare 820: —, skolbad 300: —, understöd till barn 200: —, skoltandvård 1.500: —, övriga utgifter 200: —, lokaler, inventarier och dylikt, vaktmäst. 12.700: —, städerskor 3.600: —, pension till f. d. städerska 240: —, löner till vikarier och tillfällig personal 600: —, underhåll av fastigheter 17.000: —, underhåll av inventarier 1.200: —, bränsle, lyse och renhållning 12.000: —, till skolornas konstnärliga utsmyckning 500: —, försäkringsavgifter 900: —, övriga utgifter 300: —, till Centralbibliotek 500: —, kapitalutgifter. Inköp av skolmöbler 500: —, tillägg till byggmästare F. Mann, Floby, 12.000: —, anslag till skolbyggnader 20.000: —. Driftinkomster. Statsbidrag. Till lärarlöner och överlärare 113.870, slöjdundervisning 2.400, undervisning i engelska 1.200: —, fortsättningsskolan 2.400: —, skolskjutsar 20.200: —, skolhälsovård 375: —, fria läroböcker 3.000: —, undervisningsmateriel 960: —, byggnadsbidrag 5.127: —, övergångsbidrag 280: —, skolbiblioteket 575: —, socialvård. Fattigvård. Driftutgifter. Arvode till ordförande och förare av socialregistret 450: —, telefon, porto och blanktter 150: —, resor och traktamenten 300: —, övriga utgifter 200: —. Fattigvård i övrigt. Vård å främmande anstalter 26.260: —, ersättning till andra kommuner 2.000: —, kontant understöd 2.800: —, läkarvård, medicin och begravningskostnader 1.000: —, vårdtagares andel i pensioner 1.100: —, övriga utgifter 300: —. Kapitalutgifter. Anslag för byggande av ålderdomshem 10.000: —. Driftinkomster. Landstingsbidrag 1.780: —, folkpensioner 17.160: —. Barnavård och ungdomsskydd. Driftutgifter. Arvode till ordf. 1.000: —, mödrahjälpsutredningar 200: —, till barnavårdsmän 260: —, vård å främmande anstalt 800: —, ersättning till andra kommuner 600: —, skrivmateriel, blanketter, telefon och porto 200: —, resor och traktamenten 400: —, bidragsförskott 800: —, beklädnad 50: —, läkare, sjukresor, medicin m. m. 200: —, utackordering i enskilda hem 200: —, arvode till fosterbarnsinspektion 100: —, övriga utgifter 300: —. Kapitalutgifter. Inköp av blankettskåp 250: —. Driftinkomster. Landstingsbidrag 200: —, statsbidrag 375:—. Social hemhjälp. Driftutgifter. Lön till hemvårdarinna, lönegrad 7/7 5.988: —, pensionsavgift för hemvårdarinna 400: —, arvode till ordf. 150: —, arvode till arbetsledare 350: —, telefon (anläggningsavgift) 200: —, telefon (årsavgift) 120: —, rsekostnad för hemvårdarinnan 450: —, arvode och resekostnad för nämnden 450: —, skrivmateriel, blanketter och dylikt 100: —, porto, annonser m. m. 50: —, övriga utgifter 300: —. Folkpensioneringen. Driftutgifter. Arvode till ordf. 500: —, bidrag till folkpensioneringen 10.000:—, arvoden och reseersättningar 400: —, blanketter 50: —, övriga utgifter 100: —.

Annan socialförsäkring. Driftutgifter. Anslag till Frökinds erkända sjukkassa 840: —. Nykterhetsvård. Driftutgifter. Arvode till ordf. 200: —, ersättning till övervakare 100: —, kostnader för utredningar 100: —, resekostnader och arvode 400: —, vårdkostnader 200: —, upplysningsverksamhet 150: —, litteratur 50: —, papper, porto och telefon 75: —, övriga utgifter 75: —. Driftinkomster: Statsbidrag 935: —. Andra ändamål. Driftutgifter: anslag till idrottsplats vid Kinnarp 2.000: —, anslag till Skaraborgs läns Blindförening 125: —, till soldaternas vänner 100: —, till dispensärverksamheetn 125: —, Börstigs idrottsförening 100: —, Kinnarps idrottsförening 100: —, Slutarps idrottsförening 100: —. Övriga specialförvaltningen. Folkbokföring. Arvode till roteombud 450: —, övriga utgifter 100: —. Taxering. Resor och traktamenten 800: —. Civilförsvar. Resor och traktamenten 200: —. Övriga utgifter 400: —. Familjebidrag. Driftutgifter. Arvode till ordf. 150:—, resor och traktamenten 300: —, familjebidrag 6.000: —, övriga utgifter 50: —. Driftinkomster. Statsbidrag 5.600: —.

Brandförsvaret. Driftutgifter. Arvode till ordf. 200: —, lön till brandchefen 500: —, lön till vice brandchefer 150: —, ersättning till brandsynenämnd 1.200: —, släckningsavtal med Falköping och Redväg 7.900: —, resor och arvoden 200: —, blanketter, telefon och porto 500: —, brandsläckningskostnader 200:—, vattenfyllning av branddammar 300: —, övriga utgifter 200: —.

Kapitalutgifter. Byggande av två branddammar 9.000: —. Driftinkomster. Beräknat statsbidrag till branddammar 4.500: —. Andra ändamål. Driftutgifter. Anslag till hästuttagningsnämnden 150: —, arvode till överblockledaren 100: —, anslag till Skaraborgs länsavd. av Landskommunernas förbund 30: —, anslag till hemvärnet 300: —, premier för dödande av rovdjur 220: —. Finansförvaltningen. Driftutgifter. Räntor å lån 7.160: —. Avsättning till driftfond. Till skatteregleringsfonden 15.698: —. Medel till oförutsedda behov, till kommunalfullmäktiges förfogande 26.244: —. Kapitalutgifter. Avbetalning å lån 17.550: —. Driftutgifter. Provisorisk skatteersättning 14.200: —. Fastighetsskatt enligt år 1951 beslutad utdebitering 32.040: —. Slutlig inkomstskatt enligt år 1950 beslutad utdebitering 31.396: —. Hundskatt, 10 kr. per hund 2.000: —. Nöjeskatt 400: —. Beräknat budgetöverskott från år 1951, å 33.208: 80 skattekronor 15.000: —. Utdebitering å 5: 50 per skattekrona 182.648: —.

★★★★★★★★★★★

Kontorsmöbler

- Allt i **KONTORSMÖBLER**
- samt **CHEFRUMSMÖBLER**
- av högsta kvalitet till förmånligaste pris för omgående leverans.

Kinnarps Möbelfabrik

Tel. 77.

★★★★★★★★★★★

FOTBOLL

å TÅNGAVALLEN

söndagen den 14 oktober kl. 14.00.

IFK Emtunga — Slutarps IF

I FALKÖPINGSSERIEN

släppte suveräna Kinnarp smått sensationellt en poäng mot nabon Åsarp. Släkten är värst. IFK C utklassade sandhemsreserverna med hela 8—1 och det andra falköpingslaget, Rapid, var inte mycket sämre. Synd att Rapid tappade så många poäng i början av serien. Annars . . .

Kungainsamlingen 16/10-52.

har inom Frökind givit till resultat att i Kinneved insamlats 552:— kr., Vårkumla 413:— kr., Luttra 198:— kr., Börstig 341:— kr. och i Brismene 56:50 kr. Dessutom har inom skolorna insamlats 57:— kr. Den sammanlagda summan blir 1,617:50 kr.

Norra Elitserien.

Slutarp—Emtunga 0—4, Trädet—Vämb 2—0, Vinninga—Tidan 2—2, Fågelås—Hjo 1—3, Gauthiod—Falköpings AIK 1—1.

Emtunga	10	7	1	2	35—15	15
Gauthiod	10	7	1	2	29—11	15
Falköpings AIK	9	6	2	1	29—18	14
Tidan	9	5	3	1	27—13	13
Trädet	10	4	2	4	20—18	10
Vämb	10	5	0	5	16—20	10
Hjo	10	3	2	5	23—29	8
Vinninga	10	3	1	6	33—39	7
Slutarp	10	1	2	7	11—48	4
Fågelås	10	0	2	8	13—25	2

Falköpingsserien.

Sandhem—Gustav Adolf 2—2, Falköping C—Rapid 2—0, Kättilstorp—Grolanda 2—2, Vartofta—Kinnarp 1—11.

Kinnarp	9	8	1	0	54—11	17
IFK Falköp. C	9	6	0	3	33—15	12
Gustav Adolf	9	4	3	2	31—18	11
Rapid	9	4	2	3	26—24	10
Kättilstorp	9	3	3	3	26—23	9
Åsarp	8	2	4	2	17—17	8
Grolanda	9	2	2	5	22—28	6
Sandhem B	9	2	0	7	15—44	4
Vartofta	9	1	1	7	8—52	3

NORRA ELIT 16/10-52.

fick återigen en ny serieledare. Emtunga seglade upp till ledningen på bättre målskillnad före Gauthiod. De båda slättlagens möte på söndag i Emtunga blir nog av det mer rafflande slaget. FAIK tog en värdefull poäng i söndags och ligger teoretiskt sett ännu bäst till, men två matcher mot på hemmaplan obesegrade Tidan återstår. Slutarp och Fågelås äro avsågade i botten. »Jambo» Axelsson har ledsnat på målvaktsjobbet och lär ha gått till Tomten. I stället dök Bengt Helmér som senast gästspelat i FAIK, upp i Slutarpskedjan.

I FALKÖPINGSSERIEN

målkalasade Kinnarp på jumbolaget Vartofta. Elon Arvidsson & C:o hade ordentligt laddat och lagade till elva mål. Falköpingslagens möte på Odenplan blev som tidigare i höst vinst för IFK C, som därmed behöll andraplatsen.

16/10-52.

Slutarp höll Emtunga stången i 70 minuter

Efter 70 min. var ställningen mellan Emtunga—Slutarp 0—0. Hemmalaget hade efter pausen lite mer att säga till om framför mål, men förmådde inte hitta rätt.

Gästerna fick heller inte ut något av sin överlägsenhet i första halvleken, där de efter spel och chanser varit värda åtminstone en tvåmålsledning. Emtungas fruktade innertrio hölls väl i schack av halvbackskedjan, där i synnerhet hhb. Sandén tog hand om Tore Karlsson ganska effektivt. I kedjan, där Bengt Helmér debuterade med en viss framgång, gick spelet någorlunda bra men skjutskickligheten saknas. Vi. Andersson var en av de bättre i kedjan, trots att han hade en av gästernas bästa försvarare mot sig i hhb. Ohlsson. Genom att Slutarps cb. Lundin i sjuttonde minuten slog upp en skada och fick lämna planen för en stund, fick Emtungas innertrio bättre svängrum och vid ett anfall kom målvakten Ruthman, vilken matchen igenom arbetare vederhäftigt, ur spel och bollen räddades med händerna av vhb. Rehn. Straffen placerades i nät av vi. Karlsson och därmed var isen bruten för Emtunga, som plockade in tre mål på lika många minuter. I 28 minuten genom hi. Arne Ekström, i 29 minuten genom vi. Karlsson samt slutligen i 30 minuten genom cf. Ekström som fastställde slutresultatet till 4—0.

Domare var Knut Frisk, Lidköping.

— 50 år fyller den 17 okt. fabrikör *Gunnar Gustavsson,* Söderbo, Slutarp. Han är född i Floby men kom för åtskilliga år sedan till Slutarp, där han ingick som delägare i Slutarps Möbelindustri. För detta företags framgång och utveckling kan jubilaren till stor del tillskrivas förtjänsten. Bland offentliga uppdrag bekläder han bl. a. befattningen som revisor för kommunens räkenskaper. Begåvad med ett sällsynt vänsällt och gott lynne har han gjort sig allmänt omtyckt av såväl anställda som övriga han kommit i beröring med.

Erinras om

Kreaturs- och Lösöreauktionen å Siggagården, Slutarp, torsdagen den 23 okt. kl. 11.00, varvid Lantbr. Valdemar Johansson på grund av egendomens utarrendering låter försälja hela sitt värdefulla yttre lösöre, varav 10 hästar av ardennerras med utmärkt härstamning, 22 nötkreatur av SRB-ras samt maskiner och redskap.

AUKTIONSFIRMAN SVEN JOHANSSON, REFTELE. Tel. 130.

Ung kalvko

r.- o. kastningsfri, till salu.
Tel. Kinnarp 66.

Ett sto

född 1951, till salu. Tel. Kinnarp 75

Bonare

erhåller omedelbart förmånlig fast anställning vid modern möbelfabrik. Bostadsrum finnes.

A/B Slutarps Möbelindustri
Slutarp
Tel. Kinnarp 45.

Ett sto

i 2:dra året, samt **TVÅ STOFÖL,** till salu. Tel. 98 Kinnarp.

En 4-årig häst

till salu. Tel. 19 b Kinnarp.

Slutarp tog en poäng mot Trädet

21/10-52.

Trots det gråkalla vädret hade rubr. match samlat en talrik publik, som bjöds på en stundtals rafflande uppgörelse. Den derbybetonade matchen kunde dock inte uppvisa något bättre spel, även om gästerna inte kan frånkännas en del goda intentioner. I de båda lagen, som ställde upp ordinarie, spelade resp. försvar de mest framträdande rollerna. I hemmalaget gjorde målvakten Ruthman en god match tillsammans med cb. Lundin, vilken stoppade många anfall, men framspelningarna lämnade en hel del att önska. Ytterhalvorna Sandén och Rehn jobbade energiskt med den sistnämnde som primus. Helmér spelade center utan större framgång och tack vare sin snabbhet var hi. Eidor Andersson farligaste mannen i kedjan. Vi. Mats Andersson har gått tillbaka och förmådde liksom yttrarna inte skapa några målgivande tillfällen. I Trädets kedja var Spaak den drivande kraften och utan tvivel bästa forward på plan. Cf. Rune Emanuelsson hölls väl i schack och tilläts inga friheter. I Trädets försvar uppmärksammades hb. Martinsson, samt halvbackarna Kroon—Hansson—Sjögren.

Matchen var endast fyra minuter gammal, då Slutarp tog ledningen och detta skedde genom ett missförstånd i Trädets försvar, som hy. Evald Hansson påpassligt utnyttjade. Därefter hade gästerna en del farliga anfall och efter en uppdragning på vänstersidan hamnade bollen hos hy. Börje Emanuelsson, vilken inte hade någon svårighet att nätta. En frispark räddades med händerna av cb. Lundin och den efterföljande straffen placerades inom räckhåll för målvakten av gästernas hhb. Ett skott i ena stolpen av gästernas center kunde noteras innan halvleken var tillända.

Första tiden efter pausen präglades av farliga framstötar av Slutarps högerving, men efterhand gled spelet över i gästernas favör och hemmaagets målvakt tvingade till flera vackra räddningar på bekostnad av hörnor, av vilka Trädet hade åtta mot hemmalagets enda.

Matchledaren Georg Fagerlund Frufällan, kan i stort sett ges ett gott betyg.

På Tångavallen, Slutarp, blir det i morgon »derby» mellan Trädet och Slutarp. Trädet vann klart förra mötet och ligger väl närmast till seger, men Slutarp gjorde bra ifrån sig i söndags mot Emtunga, fast de tappade sugen mot slutet. Så en överraskning är inte utesluten. Matchen börjar kl. 14.15.

Kinnarps IF

tar på Tångavallen, Slutarp, emot Kättilstorps IF och avslutar säkerligen höstomgången med en komfortabel vinst. Kl. 11 blåses till spel.

Fotboll

å Tångavallen, Slutarp,
söndagen den 19 okt. kl. 14.15
TRÄDET—SLUTARP

FOTBOLL

i Falköpingsserien
å **TÅNGAVALLEN**
söndagen den 19 oktober kl. 11.00.
Kättilstorp—Kinnarp
KIF.

Norra Elitserien.

Emtunga—Gauthiod 0—3, Slutarp—Trädet 1—1, Våmb—Fågelås 4—2, Hjo—Vinninga 1—4, Tidan—Falköpings AIK 5—4.

Gauthiod	11	8	1	2	32—11	17
Emtunga	11	7	1	3	35—18	15
Tidan	10	6	3	1	32—17	15
Falköpings AIK	10	6	2	2	33—23	14
Våmb	11	6	0	5	20—22	12
Trädet	11	4	3	4	21—19	11
Vinninga	11	4	1	6	37—40	9
Hjo	11	3	2	6	24—33	8
Slutarp	11	1	3	7	12—49	5
Fågelås	11	0	2	9	15—29	2

Falköpingsserien.

Rapid—Sandhem B 5—0, Gustav Adolf—Vartofta 13—1, Kinnarp—Kättilstorp 3—1, Grolanda—Åsarp 3—1.

Kinnarp	10	9	1	0	57—12	19
Gustav Adolf	10	5	3	2	44—19	13
IFK Falköping C	9	6	0	3	33—15	12
Rapid	10	5	2	3	31—24	12
Kättilstorp	10	3	3	4	27—26	9
Åsarp	9	2	4	3	18—20	8
Grolanda	10	3	2	5	25—29	8
Sandhem B	10	2	0	8	15—49	4
Vartofta	10	1	1	8	9—65	3

Kinneved.

ORD. KYRKOSTÄMMA

i Kinneveds folkskola måndagen den 27 okt. 1952 kl. 15.

Ordf.

ORD. PASTORATSSTÄMMA

samma dag och plats kl. 15.30.

Ordf.

23/10 -52.

Kinnarp tar emot Kungastafetten

Stafetten kommer närmast från Kinnarp och budbärare till Falköping blir Bengt Karlsson, Kinnarps IF. I Kinnarp sker växling vid nya skolan kl. 17 på torsdag mellan kurirer från Trädets IF och Kinnarps IF.

I Trädet sker uppläsningen av budskapet vid skolan kl. 13, varigenom skolbarnen beredes tillfälle vara med. Det är Blidsbergs IK, som överlämnar stafetten till Trädets IF.

Föreningslokalen, Slutarp

DANS

lördagen den 25 okt. kl. 20.00.

MUSIK av **AAGE HOELS ORKESTER.**

Arrangörerna.

Kamratmöte

i **Föreningslokalen, SLUTARP,** den 8 november.

Kinneveds SLU-avd.

I NORRA ELITSERIEN avgjordes två viktiga toppmatcher. Gauthiod drog längsta strået genom att klart besegra Emtunga borta och får nog anses som starkaste aspiranten på seriesegern. FAIK föll i Tidan och har därmed tappat 5 poäng av 6 möjliga på de tre senaste matcherna. Nerverna ha tydligen inte stått rycken, ty man har annars svårt att förstå omkastningen i söndags från ledning med 2—0 till 2—5. På söndag finns chansen att belägga andraplatsen över vintern. Det gäller »endast» att slå Tidan på Odenplan. Slutarp tog en poäng mot Trädet, men poängpinnen förändrade inte ställningen i nämnvärd grad.

I FALKÖPINGSSERIEN svarade Gustav Adolf för det verkliga målkalaset genom att skjuta in över dussinet mål mot stackars Vartofta. Kinnarp vann med normalt resultat över Kättilstorp och har i höst tappat endast en poäng. Rapid vann klart över Sandhems-reserverna på Odenplan. 23/10-52.

Mick.

Frökinds kommun

Mantalsuppgifter till årets mantalsskrivning vederbörligt ifyllda skall före den 5 november 1952 avlämnas till respektive roteombud i kommunens församlingar. Blanketter finnes hos roteombuden. De, som ännu ej avlämnat uppgifter till arealinventering och uppgift om antalet svin, torde göra detta omedelbart. Försummelse kan medföra laga ansvar.

Kinnarp den 23 oktober 1952.

Kommunalnämnden.

Dragningen

i **Kinnarps Motorcykellotteri** är uppskjuten till den 15 dec. och kungöres i Skaraborgaren och Falköpings Tidning den 20 dec.

Kinnarps IF.

Aage Hoels orkester

SPELAR PÅ DANSEN I **SLUTARP** I KVÄLL.

Extra buss avgår från Trädet kl. 18.58 och Falköpings C kl. 19.45 och åter efter dansens slut.

Arrangörerna.

Slutarps Missionshus

SKÖRDEHÖGTID söndagen den 2 nov. kl. 15.

Medverkan av söndagsskolbarnen, Algot Karlsson och Oskar Johansson. Kaffeservering. Offerinsamling. Välkomna!

Slutarps Missionsförsamling.

Bensinpump får uppföras i Slutarp.

Aktiebolaget Svenska Shell, Stockholm, har av länsstyrelsen meddelats tillstånd att å fastigheten Backgården, Slutarp 7:3 i Frökinds kommun uppföra en bensinpump på ett avstånd av 10 meter från mitten av vägen Falköping—Ulricehamn. 28/10-52.

30/10 -52. **Slutarps misionshus.**

Skördehögtid anordnas på söndag kl. 15 i Slutarps missionshus. Söndagsskolbarnen kommer att medverka med sång och uppläsning. Dessutom blir det duettsång av pastor Karlsson med fru och tal av Oskar Johansson. En offerinsamling göres och så blir det kaffeservering.

	Höstvete	Höstråg	Vårvete	Vårråg	Korn	Havre	Blandsäd	Potatis	Sockerbetor	Foderrotfr.	Höstraps	Vårraps	Rybs	Hö fr. odl. jord	Hö fr. nat. äng
FRÖKINDS HÄRAD.															
Brismene	3	3	3	—	3	3,5	3	3	—	—	—	—	—	3,5	—
Börstig	3	3	3	—	3	3,5	3	3	—	—	—	—	—	3,5	—
Kinneved	3	3	2	—	3	2,5	3	2,5	—	2,5	—	—	2,5	3	3
Vårkumla	3	3	2	—	3	2,5	3	2,5	—	2,5	—	—	2,5	3	3

Kinneveds kyrka. 1/11-52.

Ur antikvarisk synpunkt samtycker riksantikvarien till att byggnadsstyrelsen lämnar sitt godkännande av uppgjort förslag till igenmurning av korbågen i Kinneveds kyrka.

FRÖKIND. 1/11-52.

Frökinds kommunalfullmäktige har vid sitt senaste sammanträde till överförmyndare för kommunen under tiden 1/1 1953—31/12 1956 valt f. folkskolläraren Axel Nilsson, Kinnarp. Vidare valdes en del nämnder att handha utdelningen ur de under kommunalfullmäktige stående fonderna. Valen gäller för tiden 1952—1955. Josefina Johansdotters donationsfond för fattiga barn inom Brismene kommun. Ledamöter i nämnden hrr Arthur Karlsson, Östergården, Fritz Landin, Mellomgården och handl. Karl Johansson, Brismene. Hjortska beklädnadsfonden Börstig: distriktsöverlärare Georg Öhrnell, målarmästare Sven Svensson och hemmansägare Nils Danielsson, Börstig, Kjellénska fotbeklädnadsfonden, Anders och Sofia Johanssons donationsfond samt den del av A. G. Johanssons i Alarp donation som skall utgöra premier till skolbarn: kyrkoherde Kurt Larsson, fru Anna Sandin och nämndeman Erik Gustavsson, Kinnarp, A. G. Johanssons i Alarp donation, den del som är avsedd för äldre behövande: hrr Gunnar Eriksson, Hallagården, Nils Ax, Halsäng, Erik Gustavson, Kinnarp. Anna Johanssons beklädnadsfond och L. J. Johanssons donationsfond: hrr Erik Gustavsson, Kinnarp, Torsten Andersson, Slutarp och Gustav Augustsson, Kinnarp. Hjortska fonden Luttra: riksdagsman Gunnar Larsson, Einar Andersson, Skövdesgården, och Karl Larsson, Nolgården, Luttra. Luttra folkskolas premiefond: fru Maj Larsson, Arne Gustavsson, Liden och Oskar Johansson, Klockartomten, Luttra.

Byggmästare Folke Mann, Floby, hade begärt ett tillägg på 24.000 kr. å entreprenadsumman för uppförande av lärarbostäderna vid Kinnarps skola. Kommunalnämnden hade tillstyrkt ett anslag å 12.000 kr. Kommunalfullmäktige beslutade bevilja ett anslag å 8.000 kr.

Kinnarps Idrottsförening hade anhållit om ett anslag å 3.000 kr. till hjälp för bestridande av kostnaderna för iordningsställande av idrottsplats vid Kinnarp. Kommunalnämnden hade föreslagit ett anslag å 2.000 kr. Kommunalfullm. beslutade bordlägga frågan och återremittera ärendet till idrottsföreningen för upprättande av specifikation över kostnaderna.

Kinneved.

EXTRA KYRKOSTÄMMA

i Folkskolan den 9 nov. 1952 kl. 11.15.

Ordf.

Alla SLU-are

hälsas välkomna till kamratmöte i Föreningslokalen, **SLUTARP**, lördagen den 8 november kl. 20. Musik av Sixtens trio. Sträng medlemskontroll. **Kinneveds SLU-avd.**

Slutarps missionshus. 6/11-52.

Skördefesten i söndags eftermiddag samlade en stor skara. Fabrikör Lars Fredriksson, Åsarp, inledde och hälsade välkommen. Pastor Algot Karlsson höll en lektion med barnen och söndagsskolbarnen medverkade med uppläsning och mycket sång. Dessutom förekom duettsång. Ett offer för söndagsskolverksamheten insamlades. Efter kaffeserveringen hölls en kortare avslutning av predikant Oskar Johansson. Till sist följde unison sång.

Torsdag och lördag kvällar leder predikant Oskar Johansson möten i missionshuset.

Måndagen den 10 nov.

KINNEVED hos Johansson, Liden: Andaktsstund 11 Larsson.
VÅRKUMLA hos Kjällén, Stränggården: Andaktsstund 15 Larsson.
KINNEVED hos Sig. Adamsson, Kyrkegården: Andaktsstund 19,30 Larsson.
GÖTEVE: Andaktsstund hos O. Lagergren, Elin Stommen, 14 kh. Edvardsson.

Tisdagen den 11 nov.

VÅRKUMLA hos bröd. Neuman, Slättäng: Andaktsstund 11 Larsson.
VÅRKUMLA hos B. Johansson. Skattegården: Andaktsstund 15 Larsson.
KINNEVED hos A. Olsson, Alarp: Andaktsstund 19,30 Larsson.
BÖRSTIG: 19 andaktsstund hos Gilbert Arvidstam, Millomgården.

Slutarps Missionshus

MISSIONSFÖRSÄLJNING torsdagen den 13 nov. kl. 18.30. Predikan av Soldathemsförest. Carl Wilsson. Kaffeservering. Gåvor mottagas med tacksamhet. — Alla hjärtligt välkomna!

Dragningen

i Kinneveds Skytteförenings lotteri är framflyttad till den 31/12 1952.

Styrelsen.

Lågtryckspanna

obet. beg., säljes billigt vid snabb affär. Tel. 95 Kinnarp.

El. Tvättmaskin

som ny, till salu. Tel. 95 Kinnarp.

Vävkunnig FLICKA

erhåller plats å

VÄVSTUGAN, SLUTARP.

Goda tågförbindelser.
Tel. 240 95 - 107 18.

Ett sto

1½ år, mycket vackert, till salu. Tel. Kinnarp 66.

Restaureringen av Kinneveds kyrka. 11/11-52.

Byggnadsstyrelsen samtycker till att korbågen i Kinneveds kyrka igenmuras på sätt professor Gunnar Hoving föreslagit.

I Slutarps missionshus

medverkar missionär Rut Johansson i UV-mötet i dag, tisdag, kl. 17.30 och senare på kvällen berättar hon om missionen vid juniormötet.

Torsdag kl. 18.30 hålles missionsförsäljning och även i år medverkar soldathemsföreståndare Carl Wilsson, Jönköping, samt dessutom Algot Karlsson. 11/11-52.

DANS i Föreningslokalen, Slutarp

lördagen den 15 nov. kl. 20.00.

MUSIK av **ÅKE ANDERSSONS TRIO från SKÖVDE.**

Extra busstur avgår från Trädet kl. 18.58 och från Falköpings C kl. 19.45 samt åter efter dansen.

Arrangörerna.

— 80 år fyller den 14 nov. förre snickaren *Johan Andersson*, Emmedal, Slutarp. Han är född i Åsarp men sedan många år tillbaka bosatt i Slutarp. Trots sina 80 år är han fortfarande pigg och kry.

— 70 år fyller den 12 nov. lantbrukaren *Johan Alfred Andersson*, Fogdegården, Torbjörntorp. Han är född i Segerstad.

— 60 år fyller den 11 nov. snickeriarbetaren *Gunnar Lindqvist*, Alarp, Kinnarp. Han är född i Kinneved och sedan många år tillbaka anställd vid Slutarps snickerifabrik. Vid sidan av detta arbete bedriver han även ett mindre lantbruk. Genom sitt stillsamma och vänsälla sätt har han gjort sig allmänt omtyckt såväl av arbetskamrater som övriga, han kommit i beröring med.

All jakt

är vid laga ansvar förbjudet å Ledsbacken i Kinneveds socken.

Jakträttsinnehavaren.

Slutarps missionshus. 18/11-52.

I torsdags kväll hölls missionsförsäljning. Soldathemsförestånd. Carl Wilsson predikade och ledde försäljningen. Försäljningssumman steg till cirka 1.365 kr. Misisonsförsäljningen avslutades med sång och bön.

FRÖKINDS KOMMUN. 15/11-52.

Frökinds folkskolestyrelse har hållit sammanträde. Vid detsamma föredrogs upprättat syneprotokoll från avsyningen av de nyligen uppförda tjänstebostäderna i Kinneved. Vid synen hade vissa mindre bristfälligheter påtalats. Sålunda skulle värmefrågan ordnas i källarnas förrådsrum samt linoleumsmattor inläggas i kök och övre hallar. Ordf. och v. ordf. fick i uppdrag att ombesörja dessa saker. Tjänstebostäderna hade brandförsäkrats för 160.000 kr. och vattenskadeförsäkrats för 100.000 kr., vilket godkändes av folkskolestyrelsen. Vaktmästaren vid Kinneveds skola hade ansökt om att på egen bekostnad få ordna med garage och hönshus i uthuset vid Rossbackens skola, som han förhyr av distriktet. Frågan skulle underställas kommunalfullmäktige.

Reparationskommittén för Slutarps skola hade under pågående reparation gjort några mindre ändringar i den uppgjorda planen, vilka godkändes av fullmäktige. Inköp av skrivmaskin till överlärareexpeditionen godkändes. Kommunalarbetareförbundet hade i skrivelse begärt, att de rörliga tillägg som utgår till skolvaktmästaren vid Kinneveds skola skulle inarbetas i lönen. Frågan bordlades och en utredning om vaktmästarens arbete vid skolan skulle göras. Genom överlärarens försorg skulle undervisningsplaner till samtliga läraravdelningar inköpas, liksom nya gardiner till de klassrum där så erfordras.

Vägunderhållet i Kinneved.

På framställning av Nils Andersson m. fl. i Naglarp, Kinneved, har länsstyrelsen förordnat distriktslantmätaren i Falköpings distrikt att verkställa förrättning för omdelning av underhållet betr. utfartsvägen över Naglarp m. fl. hemman till landsvägen vid Sörby i Kinneveds socken. 20/11-52.

FRÖKIND. 20/11-52.

Frökinds kommunalnämnd har hållit sammanträde. Till underhandlare med Redvägs kommun angående ålderdomshemmet i Kölaby valdes nämndeman Erik Gustafsson, Kinneved, samt hemmansägarna Nils Danielsson, Börstig och Artur Karlsson, Brismene. Till byggnadskontrollant för egnahemslånebyggda hus föreslås ingenjör N. Palmgren, Skövde. Fråga om införande av kommunala bostadsbidrag behandlades. Komumnalnämnden beslutade föreslå fullmäktige att införa sådana bidrag enligt Landskommunernas förbunds förslag alt. I, vilket innebär i huvudsak ett kommunalt bostadsbidrag till ensamstående med 150 kr. per år och för äkta makar 200 kr. per år, om båda makarna har folkpension. Kommunalnämnden föreslår att fattigvårdsstyrelsen får i uppdrag att ordna med tomt för ett blivande ålderdomshem. Västergötlands Fornminnesförening hade i skrivelse begärt ett anslag för nästa år. Då kommunen emellertid redan uppgjort staten för nästa år, avslogs framställningen. Tre handlande inom kommunen hade begärt tillstånd att få till avhämtning försälja pilsnerdricka. Frågan bordlades och remitterades till nykterhetsnämnden för yttrande. Kulturnämnden hade i skrivelse anhållit, att kommunen skulle ställa sig som garant intill 200 kr. för en planerad föreställning av Bygdeteatern. Framställningen tillstyrktes. Nämnden tillstyrker att till Rödakorskretsen utbetalas dess utlägg till tandvård för sjunde klassen, om samtliga barn erhållit tandvård.

Folkskolestyrelsen i Frökind bör omprövа tomtfrågan.

I avgivet yttrande över en av Frökinds folkstyrelse gjord framställning om tillstånd att å fastigheten Fastorp Hulegården 2:3 i Kinnarp uppföra två lärarbostäder framhåller distriktsingenjören för vatten och avlopp Erik Tolfe följande:

Vid företagen okulärbesiktning på platsen framgick att en förläggning av lärarbostäderna på tilltänkt område kommer att innebära en icke önskvärd utspridning av bebyggelsen, som bl. a. skulle medföra stora merkostnader ur vatten- och avloppssynpunkt och försvåra en samordning.

Det framgick vidare att lämplig mark för ändamålet finnes inom den mera centrala delen av samhället, vilken del i första hand måste komma ifråga vid utbyggandet av en gemensam vatten- och avloppsanläggning. Provisorisk anslutning till vissa befintliga avloppsledningar och vattentäkter (borrbrunnar) tills den gemensamma anläggningen kommer till stånd, skulle även kunna påräknas vid ett mera centralt läge av byggnaderna. Så är fallet vid ett läge omedelbart öster om tomt 2:27 i närheten av nya skolan. Även ett läge i den sydvästra delen av blivande planområde, intill vägen mot Kinneved, synes förmånligt ur vatten- och avloppssynpunkt.

Med det anförda avstyrker distriktsingenjören sökt dispens för byggnader på tilltänkt plats och föreslår, att folkskolestyrelsen omprövar tomtfrågan enligt ovan angivna förslag. 20/11-52.

Bussen

till

VALLENSBORG, TRÄDET

(Filmen »Hon dansade en sommar»)

går torsdag från Slutarp 19.30, från Kinnarp 19.35 och Åsarp 19.45

På söndag insättes även extrabuss från Åsarp, eftersom onsdagens buss genom ett tekniskt missöde blev inställd.

Aftonunderhållning

anordnar

Kinnarps Samhällsförening

söndagen den 30 nov. kl. 19.30

i N. T. O.- lokalen, KINNARP.

Föredrag av Kyrkoherde Kurt Larsson. Ämne: »En vårresa på kontinenten». Ljusbilder.

Vartofta-Frökinds Kretsteater spelar

»Stor-Klas och Lill-Klas»,

lustspel i 2 akter.

Paketauktion. — Servering.

Musik. — Alla välkomna!

Styrelsen.

Kinneveds Skytteförening

anordnar prisutdelning i föreningslokalen, Slutarp, lördagen den 22 kl. 20.00. Skänkta priser mottagas med tacksamhet.

Styrelsen.

— 60 år fyller den 1 dec. fru *Märta Maria Hildegard Svensson*, Ledsgården, Axtorp, Kinnarp. Hon är född i Jäla men kom i unga år tillsammans med maken, 1947 avlidne Elias Svensson, till Kinneved där hon alltsedan varit bosatt. Gården innehaves sedan makens frånfälle av son och dotter.

Sångar-Sara

sjunger och leder allsång vid Unga Viljors adv.-högtid i **SALEM, KINNARP,** torsdagen den 4 dec. kl. 19.30. Medv. av Algot Karlsson, Oskar Johansson och UV-are. Kaffeservering. Lotteri. Försäljning av UV-arnas arbeten jämte skänkta artiklar. **Stöd UV-arbetet genom dina gåvor!**

Alla hjärtligt välkomna!

Karleby och Kinnarp serievann friidrott 20/11-52.

Resultaten av västgötaserierna i fri idrott föreligga nu klara. I klass 1 har Alingsås IF upprepat sin fjolårsvinst och utklassat sina medtävlare. IK Wilske, som 1951 vann klass 2, har gjort en strong insats och nått en hedersam tredje placering. Karleby GIF, som förra året vann klass 3, och uppflyttades till klass 2, har skött sig finfint i sin nya omgivning och klart vunnit klassen.

I klass 3 har Kinnarps IF i grupp 1 lagt beslag på segern i hård konkurrens med klubbarna från Älvsborgs län. Gösta Arvidsson har nog starkt bidragit till vinsten. I samma klass, grupp 3, har Börstigs IK placerat sig tvåa, knappt slagen av klassegraren.

Bland resultaten märks:

Västgötaserien, kl. 1: 1) Alingsås IF 18.490 p.; 2) Mariestads AIF 15.538; 3) IK Wilske, Floby, 16.394.

Västgötaserien kl. 2: 1) Karleby GIF, Vartofta, 12.847; 2) Rydboholms SK 12.331; 3) Kinne-Kleva SK 12.069.

Västgötaserien kl. 3, grupp 1: 1) Kinnarps IF 9.340; 2) Trollhättans IF 8.910; 3) Vårgårda IK 8.466.

Västgötaserien kl. 3, grupp 2: 1) Fristads GIF 8.375; 2) Blikstorps AIK 8.243; 3) IK Gauthiod 7.880.

Västgötaserien kl. 3, grupp 3: 1) IF Kamraterna, Örby, 7.969; 2) Börstigs IF 7.886.

Strömavbrott

Slutarp, Grolanda, N. Åsarp, Vartofta, Kättilstorp, Ryfors.

Söndagen den 23 nov. 1952 kl. 14.30—15.30 kommer kraftleveransen att vara bruten för abonnenter anslutna till **Slutarps, Grolanda, N. Åsarps, Vartofta och Kättilstorps El. Distributionsföreningar, Öjaforsens Kraftverk, Ryfors Övre, Ryfors Nedre** samt **Torvströ AB Ryttaren.**

Anläggningarna kunna dock sättas under spänning när som helst under ovan angiven tid.

TROLLHÄTTE KRAFTVERK.

KINNARP.

ADVENTSHÖGTID MED FÖRSÄLJNING

torsdagen den 4 dec. kl. 19.30.

Lokal: Salem.

Se annons i förra numret av Falköpings Tidning!

KINNEVEDS UV-KÅR.

DANS Föreningslokalen, Slutarp

lördagen den 6 dec.

LASSE KARLSSONS KVARTETT.

Arrangörerna.

Opel Olympia 1950

mycket välvårdad, gar. mätarst. 2.200 mil, säljes ev. bytes.

Tel. 101 Kinnarp.

HÄSTAR

4—10 år, absolut felfria, helst enbetskörda, köpas omgående.

Ring Kinnarp 66.

Frökinds kommun

Härmed tillkännagives att Länsstyrelsen i Skaraborgs län genom resolution den 10 november 1952, funnit, jämlikt 2 § 2 mom. i lagen angående köttbesiktning och slakthus; skäligt härigenom för Frökinds kommun stadga köttbesiktningstvång, innefattande förbud att inom kommunen till salu hålla eller utbjuda till människoföda avsett kött av nötkreatur, får, get, svin, älg, björn, vildsvin, räv, grävling eller häst eller använda dylikt kött vid beredning av föda för utspisning å offentligt spisningsställe eller av vara, avsedd för försäljning till människoföda eller förvara sådant kött å allmän saluhall, i salubod med därmed i omedelbart samband varande lagerrum, därest köttet icke godkänts vid besiktning enligt ovan berörda lag; skolande detta förbud gälla från och med den 1 januari 1953.

Den som med detta beslut icke åtnöjes, äger att däröver hos Kungl. Maj:t anföra underdåniga besvär, vilka skola till Kungl. Jordbruksdepartementet ingivas sist å 30 dagen från delfåendet, delgivningsdagen oräknad, eller, om besvärstiden tilländagår på helgdag, å nästpåföljande söckendag. Menighet åtnjuter dock 15 dagar längre besvärstid. Besvär må även med posten insändas.

Kinnarp den 29 november 1952.

Kommunalnämnden.

Kinnarp.

Juniorerna i Kinnarp anordna offentlig adventshögtid i Axtorps missionshus på söndag kl. 16. Redaktör Folke Nordangård, Stockholm, talar i högtiden. För övrigt medverkar juniorerna med uppläsning och pastor Algot Karlsson med fru utför duettsång. 6/12-52.

I samarbete med

SKÖVDE TEATERAMATÖRER grupp 51, ger Bygdeteatern i **Föreningslokalen, SLUTARP,** söndagen den 7 dec. kl. 20.00

Vi tre debutera

en vårkomedi i 2 akter av HERBERT GREVENIUS.

Regi: OLLE PETTERSSON.

Biljetter i förköp hos Samuels sons, Slutarp. Tel. 119.

I Salem, Kinnarp,

blir det på torsdag kl. 19:30 adventshögtid. Kinneveds UV-kår står som anordnare av högtiden och UV-arnas arbeten jämte skänkta varor kommer att försäljas till förmån för UV-arbetet. »Sångar-Sara», fru Sara Josefsson, Sandhem, leder allsång och sjunger solo. Vidare medverkar predikant Oskar Johansson och UV-körens ledare pastor Algot Karlsson, Åsarp.

Om söndag har juniorerna offentlig adventshögtid i Axtorps missionshus. 2/12-52.

Slutarps missionshus.

I söndags em. predikade pastor Georg Olzon, Borås, med text från Luk. 4. Mötet inleddes av Oskar Johansson och avslutades av pastor Karlsson. Torsdag kväll hålles UV-kårens offentliga adventshögtid i Salem, Kinnarp.

Kinneved.

ORD. PASTORATSSTÄMMA

i Kinneveds folkskola måndagen den 8 dec. 1952 kl. 16.

Ordf.

ORD. KYRKOSTÄMMA

med Kinneveds församling samma dag och plats kl. 16.30.

Ordf.

DANS Föreningslokalen, Slutarp

lördagen den 6 dec. kl. 20.00.

LASSE KARLSSONS KVARTETT, TIDAHOLM, SPELAR.

Arrangörerna.

Juniorernas Försäljning

i **SLUTARPS MISSIONSHUS** tisdagen den 9 dec. kl. 19.30. Komminister Otto Jansson, Liared, medverkar med sång och tal.

Gåvor mottagas tacksamt. Kaffeservering. Välkomna!

Juniorföreningen.

Axtorps Missionshus

Söndag kl. 16 **Adventshögtid.** Redaktör Folke Nordangård, Stockholm, Algot Karlsson och juniorerna medverka. Duettsång av pastor Karlsson med fru. Kaffeservering. Offerinsamling. Alla välkomna!

Kinnarps juniorförening.

FRUKOSTKLUBBENS

KAFFEPETTER

MIRAKELMANNEN

SWALLINGER

KÄTTILSTORP idag torsd. kl. 8.

TRÄDET Sönd. 7 dec. kl. 2 (Obs. tid)

KINNARP Sönd. 7 dec. kl. 5.

VARTOFTA Sönd. 7 dec. kl. 8.15.

TIDERNAS SKRATTFEST

Slutarps missionshus.

Komminister Otto Jansson, Liared, medverkar med sång och predikan vid juniorernas försäljning tisdagen den 9 dec. kl. 19.30. Försäljningen ledes av pastor Algot Karlsson. Juniorernas arbeten såväl som skänkta saker kommer att försäljas. 6/12-52.

Kinneveds Rödakorskrets.

Klädinsamlingen till flyktinglägren gav ett resultat på 200 kg. kläder och omkr. 40 par skor och galoscher, allt av god beskaffenhet.

Genom kretsens försorg har även anskaffats 21 blodgivare, vilka uttagits av syster Lisa från blodgivarecentralen vid Falköpings lasarett. 6/12-52.

Bordtennis

2/12-52.

Makape B vann i fredags över Vinterny BTK med 6—4.

Resultat:

Elly Blom—B. Gren 0—2, E. Andersson—B. Persson 0—2, N. Björk—S. L. Ljungkvist 2—1, E. Andersson—B. Gren 2—0, L. Lindblom—S. L. Ljungkvist 0—2, N. Björk—B. Persson 0—2.

Dubbel: Björk/Andersson—Ljungkvist/Persson 2—1, E. Andersson—S. R. Ljungkvist 1—2, N. Björk—B. Gren 2—1, L. Lindblom—B. Persson 0—2.

Makapé C-lag vann med 6—3.

Relativt gott verksamhetsår för Slutarps IF

6/12-52.

Slutarps Idrottsförening kan se tillbaka på ett relativt framgångsrikt verksamhetsår.

Efter vårsäsongens sista match stod föreningens elva som segrare i Östra Skaraborgsserien. Serievinsten hemfördes i hård kamp med Axvall och Sandhem och segern var inte klar förrän sista matchen spelats. Genom seriesegern tog laget steget upp i Norra Elitserien. De hittills spelade matcherna har dock inte bjudit på några större framgångar, och laget får säkerligen svårt att hänga med i fortsättningen. Genom spelarjusteringar o. d. hade föreningen det trassligt vid seriestarten, vilket till en del förklarar den klena insatsen.

Det juniorbetonade reservlaget deltager i Skara—Älvsborgs pokalserie, där höstens seriestart blev lyckad med höga vinstresultat de första matcherna. Dessa avlöstes dock av en rad uddamålsförluster och därigenom halkade laget efter i konkurrensen. Slutmatcherna under hösten visade dock att laget är på väg uppåt. Pojklaget vars spelare till en stor del även varit engagerade i reservlaget, deltog under sommaren i Skara—Älvsborgs Alliansens pojklagsserie men fick dock ingen toppplacering.

För A-laget visar statistiken följande siffror:

Spelade matcher: 32 v. 12 oavgj. 5 förl. 15 målkvot 67—103.

De spelare som deltagit flesta antalet matcher äro följande:

K. E. Lundin 32, B. Stenkvist 32, E. Rehn 31, M. Andersson 31, Sven-Olof Johansson 30, L. Bivesjö 23, Olle Andersson 21, M. Ruthman 20, I. Johansson 20, S. Lövgren 15, E. Hansson 15, E. Andersson 15.

Målgörare:

Mats Andersson 19, Eidor Andersson 15, Lars Bivesjö 7, Sven-Olof Johansson 7, Elof Rehn 5, Olle Karlén 4, Evald Hanson 3, Stig Lövgren 3 samt K. E. Lundin, Ingvar Johansson Reidar Sanfridsson och Bengt Lövgren vardera 1 mål.

Kinneveds kyrka på förkristen kultplats äger rikt inventarium

6/12-52.

Upptäckt av nisch i korets sydfasad lägger forskarpannorna i djupa veck

Uppflugen på byggnadsställningarna utpekar kyrkoherde Kurt Larsson här de 1700-talsmålningar, som påträffats på läktarbröstet i kyrkan. T. h. det under restaurering varande Kinnevedstemplet med en av de allra äldsta kristna gravarna invid sydfasaden.

Falbygdens medeltidskyrkor lär knappast kunna räknas på ena handens fem fingrar. Kinneveds kyrka är en i den långa raden och skiljer sig ur den synpunkten inte märkbart från de övriga. Märkligare är däremot det ovanligt rika, i många stycken medeltida inventarium den rymmer. Och under den restaurering som pågått sedan juli månad under ledning av professor Gunnar Hoving, Göteborg, har framkommit saker, som ytterligare understryker Kinnevedshelgedomens karaktär av förnämlig kyrkoklenod. Templet på den förkristna kultplatsen förmedlar en obruten tradition från tidig kristen tid.

Av den nuvarande kyrkobyggnaden har man kunnat konstatera att de båda östliga traveerna och koret härrör från en 1200-talsbyggnad, berättar kyrkoherde Kurt Larsson. Läktarpartiet är förmodligen från 1600-talet, då kyrkan tillbyggdes med en tredjedel av sin nuvarande storlek. Och tornet tillkom 1819 och är alltså årsbarn med den Wallinska psalmboken.

Känt är att kyrkan under senare tid undergått tre restaurationer: en på 1840-talet, en på 1880-talet samt en senast 1910. Denna sista gick helt i den då förhärskande smakriktningen och gällde främst bänkinredningen, som då fick den utformning den haft till nu.

Den pågående restaureringen innebär bl. a. installerande av elektrisk klockringning samt insättande av nya bänkar och ny predikstol. Dessutom får kyrkan en ny altarprydnad, varjämte erforderliga underhålls- och förbättringsarbeten utförs. Men främst har det kanske gällt att återställa de gamla kyrkomurarna i ursprungligt skick, varvid man samtidigt närt ett hopp om att få fram de gamla murala dekorationerna. Tyvärr måste det konstateras att denna förhoppning till största delen blivit gäckad, då de gamla murmålningarna visat sig vara nästan helt utplånade — undantag får göras för kortaket, där vissa större fragment framtagits, samt för målningar på ett par pelare i långhuset, de senare dock inte medeltida.

Kortaksmålningarna är däremot högrenässansarbeten från 1500-talet, till vilket man kunnat sluta sig genom de tulpanmotiv som är genomgående i dem och då man vet att tulpaner inte förekommit i landet före denna tid. Och dessa målningar kommer nu att kompletteras av konservator Olle Hellström, Skara.

Intressanta dekorationer på läktarbröstet.

Men gäckades förhoppningarna i ena fallet, så har det blivit positiva överraskningar i andra! På läktarbröstet har man sålunda fått fram gamla, ganska väl bevarade samt daterade målningar. Efter vad som hittills hunnit friläggas kan man bl. a. konstatera följande: »Anno 1733 är denna läktare med kyrkans medel uppbyggd av högl.» Och sedan har man inte hunnit längre i arbetena. Men redan på det stadiet tror vi oss kunna fylla i med efternamnet, berättar kyrkoherde Larsson. Om vi inte tagit alldeles miste måste det vara Anders Öjebom, kyrkoherde i församlingen 1727—42 och fader till den kanske namnkunnigaste av alla Kinnevedsherdar: Jonas Öjebom, som innehade sin befattning åren 1743—77.

Har bönenisch funnits i Kinneveds kyrka?

En intressant upptäckt gjordes också i korets sydfasad, där man påträffade en gammal, tidigare icke känd nisch. Tydligen har det varit en ingång till koret — möjligen prästens ingång — som på ett mycket tidigt stadium — sannolikt när den nya sakristian byggts — blivit igenmurad och därefter bildat en nästan meterdjup, vackert dekorerad nisch, om vars användning det nu spekuleras livligt.

Det finns en tanke, men den är — anser de lärde — nästan alltför bestickande för att man skall våga sätta tro till den: Har nischen möjligen varit en bönenisch? Men som sagt: tanken är kanske alltför bestickande.

Senare har nischen helt fyllts igen och den forna muröppningen putsats över — så noggrant att man inte haft någon som helst kännedom om den förrän man nu knackade fram de ursprungliga murarna.

Altaret det ursprungliga kvaderstensaltaret.

Det är förresten flera intressan-

forts.

forts.

ta upptäckter som gjorts, sedan tidigare restaurationers inre kyrkoskepnad skalats av. Sedan ett decimetertjockt putslager avlägsnats, har sålunda altaret befunnits vara det ursprungliga kvaderstensaltaret. Någon relikgömma har ännu inte påträffats, men huru därmed förhåller sig skall vidare undersökas. Och man har också kunnat konstatera att långhuset tidigare haft två ingångar, en på sydväggen, vilket inte är så märkligt, samt en på nordsidan, vilket däremot är betydligt ovanligare. Av allt att döma har dessa murats igen samtidigt som läktarpartiet tillkom på 1600-talet.

Den nya altarprydnaden

blir ett altarskåp med kyrkans förnämliga medeltida apostlafigurer samt krönt av det kyrkan tillhöriga medeltida krusifixet. Givet är också att kyrkans kanske allra främsta inventarium — madonnabilden, ett sydfranskt arbete från 1460-talet — efter restaurationen får en plats värdig klenoden. Den undergår nu restaurering.

Den predikstol som Kinneveds kyrka hittills haft har varit från 1840-talet och då avlöst en äldre predikstol med tak, av vilken taket funnits bevarad. Detta skall nu sättas upp över den nya predikstolen, ritad och avpassad med hänsyn till denna gamla kyrkorelik.

Glad offervilja för församlingshelgedomen.

Höstens väderlek har inte bara haft sin menliga inverkan på jordbruket. Det har också haft kännbara återverkningar på arbetena i Kinneveds kyrka genom att de utförda målningsarbetena på grund av den myckna fukten inte torkat så snabbt som man önskat. Nu hoppas man emellertid att återinvigningen skall kunna ske snarast på det nya året.

Och säkerligen blir det en dag med prägel av ljus bygdehögtid, då klockornas malmtungor åter får kalla till stilla andakt och helig tjänst i det åldriga församlingstemplet, framstrålande i förnyad och förskönad gestalt!

Ty att Kinnevedsborna har sin helgedom innesluten i sin varma åtanke, i glad och givmild hågkomst, därpå har redan tydliga bevis lämnats.

Ell.

Möbler, Mattor

MÖBELTYGER, MADRASSER billigt.

L. GUSTAFSSONS MÖBELAFFÄR.
Slutarp Tel. Kinnarp 179.

BRÖDERNA LARSSON

BILVERKSTAD & BILSKOLA.
BILSTATION.

Tel. Kinnarp 32.

REPARATIONER OCH DELAR TILL HUMANA PRISER.

KINNARPS *Lastbilsåkeri*

JOHN FRANSSON.

DJUR- och GODSTRANSPORTER.

Tel. Kinnarp 118.

Kinnarps Textilindustri

★ rekommenderar sina förstklassiga tillverkningar av
★ **DAM- och HERRUNDERKLÄDER**
★ i CHARMEUSE och NYLON.

TEL. 85.

Ett kinnevedsminne av "Stora daldansen" 1743

Nuvarande prästgårdsarr. Torsten Gustafsson med sonen Tord vid den unika byggnaden.

6/12-52.

Ett Kinnevedsminne från »Stora daldansen» 1743! Onekligen låter det som något av en mystifikation, men den som avlägger ett besök på Prästgården i Kinneved får ett påtagligt bevis för påståendets riktighet. Blickarna fångas genast av en magasinsbyggnad på gårdstomten, vars stil märkbart skiljer sig från det gängse byggnadssättet i bygderna — en stil som är omisskännligt dalsk i såväl detaljer som allmän formgivning.

Men så är det också en särskild liten — på sitt sätt ganska märklig historia — förknippad med denna byggnad. Den uppfördes någon gång på 1700-talet av dåvarande Kinnevedskyrkoherden, prosten Jonas Öjebom, som innehade sitt ämbete 1743—77. Denne Öjebom var en ganska märklig man, kanske den mest namnkunnige i pastoratets herdalängd. Det heter om honom i Warholms herdaminne att han blev »bataljonspredikant vid Älvsborgs regemente och måste strax åtfölja armén till Finland». Och det förtäljes vidare om honom att »här utstod han många svårigheter och faror, var närvarande vid Helsingfors övergång till ryssarna 1742, sedan han förut i fem veckor varit ensam präst i staden besökt och vårdat 6.000 sjuka och begravt 5.000 döda. Han var ock med i slaget vid Korpöström 1743 även som vid dalaallmogens desarmerande i Stockholm samma år och vid andra farliga tillfällen. Ofta har han varit vanmäktig av köld, hetta, nattvak, hunger och smittsamma sjukdomar och så vitt han vet är han den ende präst i detta krig, som förmått genomgå dessa svårigheter utan att sätta livet till».

Så gick det alltså till när minnen från ett deltagande i »stora daldansen» avsattes i en Kinnevedsbyggnad, nu fridlyst och lagligen skyddad för åverkan.

Under kriget fick Jonas Öjebom missiv till Kinneveds pastorat, predikade prov och fick församlingens »glada och enhälliga kallelse». Och herdaminnets karakteristik av den namnkunnige Kinnevedsprosten blir: »en exemplarisk man, nitisk lärare, sträng ordningsman och förträfflig ekonom».

Ell.

Nästan hela Slutarp är nu med i Samhällsföreningen

6/12 -52.

Föreningshus löser Fritids-Slutarps lokalfråga

Föreningshuset i Slutarp kommer till mångsidig användning. Senast har här firats bröllopsgille att döma av äreporten framför entrén.

Energi och företagaranda har präglat Industri-Slutarps merkantila offensiv — enkannerligen på möbelmarknaden. Denna friska framåtanda verkar emellertid som sig bör även inåt och kommer den allmänna samhällstrivseln till godo. Samhällsföreningen och Byggnadsföreningen — båda under samma ordförande — har under de senaste årtiondena arbetat på att göra Slutarp till ett trivsamt hem för ung och gammal, och i fjol kunde Idrottsplatskommittén färdigställa sina drömmars mål, hoppställningar och löparbanor.

— Samhällsföreningen bildade vi redan 1931, och då hade vi egentligen inget annat mål i sikte än att få till stånd en ordentlig gatubelysning, berättar herr Ragnar Johansson, som har suttit ordförande i både Samhällsföreningen och Byggnadsföreningen sedan deras respektive födelseår. Byggnadsföreningen kom till år 1939, och avsikten med den var att lindra den lokalitetsnöd, varmed det fritidssysslande Slutarp — i likhet med tusen och ett andra svenska landsbygdssamhällen — hade att dras.

Midsommarfester finansierar verksamheten.

Samhällsföreningen kunde redan i koltåren börja förverkliga sina syften. Upplysningsidéerna vann snart resonans inom samhället, och med tiden var praktiskt taget hela Slutarp anslutet till föreningen.

Ekonomiseringen är som bekant ett crux, som sätter definitivt stopp för mången vällovlig avsikts förverkligande. Slutarps Samhällsförening fann emellertid lösningen — och därtill en så slitstark lösning, att den ännu 1952 finansierar hela verksamheten. De stora midsommarfestligheter, som man ända från startåret har anordnat på Tångavallen, har ju blivit succéer — succéer som numera har fått bouquet av tradition — och tillsammans med medlemsavgifterna, som nästan hela samhället hjälps åt med, ger de föreningen den ekonomiska grundval s,om behövs för fortsatt verksamhet.

Och nog finns det plats i kassaskrinet. Även om ett gatubelysningsnät kom till stånd för ett 20-tal år sedan, så fordrar detta givetvis ett ganska kostsamt underhåll, och därtill söker man utvidga nätet i takt med övrig samhällsexpansion. Senast i år har en sådan utvidgning företagits, i det att ljusnätet utsträckts till Mossagården. Samhällsbebyggelsen är ju ganska koncentrerad, vilket naturligtvis har underlättat gatuupplysningen, men ett 30-tal lampor fordras lika fullt för att hålla skuggorna korta i Slutarp.

Ordföranden i Samhällsföreningen och Byggnadsföreningen, herr Ragnar Johansson, framför scenen i Föreningshuset.

Samhällsföreningen har även sett sig i stånd att inköpa den festplats, där midsommarhelgernas begivenheter äger rum.

Föreningsbyggnaden enda samlingslokalen i Slutarp.

1939 bildades Slutarps Byggnadsförening. Dess uppkomst kan för resten härledas från Samhällsföreningen — det var när dess lokalnöd försvårade verksamheten, som man kom på idén att föreningsvägen låta uppföra en tillflyktsplats för det fritidssysslande Slutarp.

För ett tiotal år sedan uppfördes så Slutarps Föreningshus i grannskapet till Möbelindustrin. Omkring 20.000 kronor gick företaget löst på ,men den flitiga användning, som byggnaden har kommit till, ger belägg nog för att det var ett över hövan välinvesterat kapital. Medlemsanslutningen i föreningen var ganska god ända från början, och genom hundrakronorsreverser är medlemmarna garanterade sitt delägareskap i byggnaden. F. n. äger samhällsmedborgarna sådana reverser till ett sammanlagt värde av 13.300 kr.

Föreningsbyggnaden, som är flyttad til Slutarp från V.-Kleva, mäter 20x10 meter och rymmer två samlingssalar, en större och en mindre. Förutom tamburer och läktare upptar byggnaden i övrigt bl. a. vaktmästarebostad.

Eftersom föreningsbyggnaden är den enda egentliga samlingslokalen i Slutarp, kommer den till en verkligt mångsidig användning. Den hyres ut till allmänna och privata ändamål, till offentliga danstillställningar, till familjefester, födelsedagskalas och bröllop. Tidigare har där anordnats bioföreställningar — de tekniska möjligheterna finns —, och ägareföreningen arrangerar då och då danstillställningar i lokalen. Stora salen har även scenisk utrustning, och emellanåt kan man även få se teater i Slutarps föreningsbyggnad.

Tångavallen en förstklassig idrottsplats.

En fest- och glädjedag var det i Slutarp, då den nya idrottsplatsen Tångavallen i somras landshövdingeinvigdes. Idrottsplatsföreningen, som för några år sedan övertog både plan och projektering av idrottsföreningen, har här ordnat ett förstklassigt fotbolls- och friidrottsområde. Tångavallen är sannerligen ett bidrag så gott som något till det Trevnads- och Fritidsslutarp, som många frivilliga krafter energiskt bygger på.

Bic.

1952-12-06

Kinneveds kår av Unga Viljor

hade i torsdags kväll anordnat adventshögtid med försäljning i Salem. Predikan hölls av evangelist Oskar Johansson och »Sångar-Sara», fru Sara Josefsson, sjöng flera sånger. Försäljningen leddes av UV-kårens ledare, pastor Algot Karlsson, Åsarp. Intresset och köplusten var god, och resultatet steg till 600 kr. Högtiden avslutades med att UV-arna avgav lösen.

Kåren planerar ett offentligt möte i Slutarps missionhus söndagen den 14 dec., då det kommer att bli utnämning av stjärnmedlemmar.

Vi har lösningen på Edert JULKLAPPSPROBLEM

PRESENTARTIKLAR av olika slag.
NYTTOSAKER i rostfritt, GLAS och PORSLIN.

För JULBORDET

finner Ni en riklig sortering av
KONSERVER, FRUKT, NÖTTER m. m.
DJUPFRYSTA LIVSMEDEL ständigt i lager.

Samuelssons

Järneklints Beslagfabrik

SLUTARP. Tel. 145

rekommenderar sina tillverkningar av **FLAKLÅS** för hästvagnar.
Utför reparationer, exenterpressning, svarvning och svetsning samt övrigt vad till branschen hörer. — Välgjort arbete.
Humana priser.

Rutmans Snickeriverkstad

Tel. 177 - SLUTARP - Tel. 177

rekommenderar sina tillverkningar av
BYGGNADSSNICKERIER
såsom FÖNSTER, DÖRRAR, TRAPPOR, KÖKSINREDEN m. m.

Välgjort arbete ● Humana priser.

Gert Johanssons Plåtslageri

SLUTARP. Tel. 37.

Utför alla slag av **PLÅTSLAGERIARBETEN**
fort, väl och billigt.

KONTORSMÖBLER

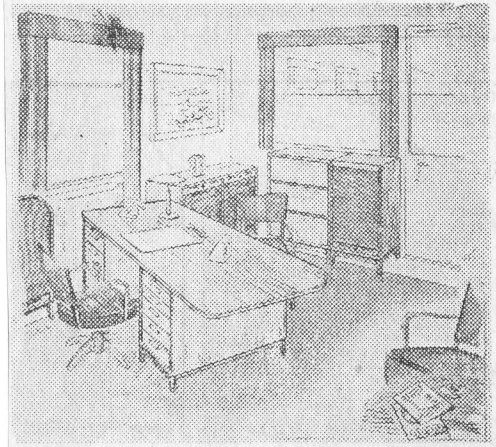

Allt i **KONTORSMÖBLER** samt **CHEFRUMSMÖBLER** av högsta kvalitet till förmånligaste pris för omgående leverans.

KINNARPS MÖBELFABRIK

Tel. 77.

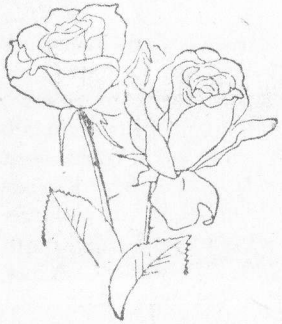

Slutarps Handelsträdgård

rekommenderar sitt välsorterade lager av
LÖKBLOMMOR, KRUKVÄXTER, VINTERKRANSAR m. m.

Tel. Falköping 240 70.

KONFEKTIONS AB
SLUTARP

Chic

- Tillverkning:
- **DAMUNDERKLÄDER i CHARMEUSE.**
- Telefon Kinnarp 133.

Slutarps Kvarn

rekommenderar sitt prima **MJÖL**, såsom vete, rågsikt, samsikt.
FODERVAROR, GÖDNING m. m.
Köper alla slag av **SPANNMÅL.**

Tel. **KINNARP 103.**

FRUKOSTKLUBBENS

KAFFEPETTER

MIRAKELMANNEN

SWALLINGER

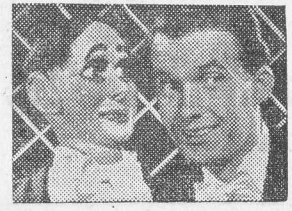

FALKÖPING tisd. 9 dec. kl. 8
SIGURDS LOKAL
För 2:dra gången.

TRÄDET i morg. Sönd. kl. 2 (Obs. tid)

KINNARP i morg. Sönd. kl. 5.

VARTOFTA i morg Sönd kl. 8.15.

JÄLA Månd. 8 dec. kl. 8

GÖKHEM i morg. onsd. kl. 8

SANDHEM torsd. d. 11 kl. 8

SLUTARP fred. d. 12 kl. 8

KYMBO lörd. d. 13 kl. 8

EN SKRATTFEST UTAN LIKE

9/12-52.

Lasse Karlssons Kvartett

SPELAR PÅ DANSEN
I SLUTARP I KVÄLL. 6/12 -52.

Falbygdens Väveri

SLUTRAP

★ rekommenderar sina tillverkningar av
★ **MÖBELTYGER i ylle, rayon och bomull.**
★ Inneh.: **Erik Gabrielsson. Tel. Kinnarp 58.**

Slutarps Missionshus

STJÄRNMÖTE söndag kl. 15. Utnämning av stjärnmedlemmar, dialog, sång, uppläsning, tal. Kollekt. Medverkande: UV-sekr. Karl-Erik Andersson, Algot Karlsson och UV-arna. Välkomna!

Kinneveds UV-kår.

Luciafest

anordnas i LOKAL VINTERNY, KINNARP, lördagen den 13 dec. kl. 19.45.

Föredrag av Folkskollärarinnan Nanna Viberg, Mullsjö.

LUCIATABLÅ.

Sång och musik. ★ Sketcher. ★ Kaffeservering.
Såväl yngre som äldre hälsas hjärtligt välkomna till vår traditionella Luciafest. Inträde: 1:50 och 1:—.

N. T. O.

Slutarps Handelsträdgård

rekommenderar sitt välsorterade lager av LÖKBLOMMOR, KRUKVÄXTER, VINTERKRANSAR m. m.

Tel. Falköping 240 70.

Frökinds erk. sjukkassa

Uppbörd av avgifter hålles i Kinnarp hos kassören torsdagen den 11 dec. kl. 17, i Slutarp fredagen den 12 dec. kl. 16 å Källedals kafé, i Luttra skola onsdagen den 17 dec. kl. 14.30 samt i Vårkumla torsdagen den 18 dec. i Helga Forsbergs affär kl. 15.

Alla resterande avgifter för år 1952 måste inbetalas och all sjukpenning och läkarevård m. m. torde utkvitteras före årsskiftet.

Klipp ur annonsen!

Styrelsen.

Kromosomägg? 9/12-52.

Ett hönsägg av inte alltför vanliga dimensioner har kvarnäg. Oskar Johansson i Slutarp nyligen kunnat hämta in från sitt hönshus. En pulla hade nämligen »nedkommit» med ett ägg, som mätte hela 8 cm. i längd och 17 cm. i omkrets samt vägde 115 gr. Det innehöll två stora gulor.

Kinnarps Juniorförening

hade i söndags em. offentlig adventshögtid i Axtorps missionshus. En junior läste en välkomsthälsning. Redaktör Folke Nordangård talade i anslutning till orden »Se, din konung kommer», vilka ord också mötte de närvarande på ett synligt sätt genom en transparang. Pastor Algot Karlsson med fru sjöng duettsång och ett offer för juniorverksamheten insamlades. Efter kaffeserveringen läste några juniorflickor versar. Sedan också en pojke läst versar om advent, avslutades högtiden med sång och bön. 9/12-52.

Fältskjutning

anordnar Kinneveds Skytteförening söndagen den 14 dec. kl. 13.00. Samling vid Byslätten, Kinneved.

Farligt område syd och sydost om Byslätten.

Styrelsen.

KINNARP.

Missionsauktion

hålles i **Kinneveds folkskola** fredagen den 12 dec. 1952 kl. 15.00.

Andaktsstund av prosten Ahlner, Falköping.

Gåvor mottagas tacksamt.

Varmt välkomna!

Kyrkliga Syföreningen.

Julgranar

säljes lördagen den 20 dec.
i Slutarp kl. 10—12.00,
i Göteve kl. 12.30—14.30,
i Odensberg kl. 15.00—16.00.

Hemvårdarinna i Frökinds kommun

13/12-52.

Till hemvårdarinna inom Frökinds kommun fr. o. m. 1 jan. 1953 har hemhjälpsnämnden antagit fru Clara Persson, Visby.

KONFEKTIONS AB SLUTARP

Chic

- Tillverkning:
- **DAMUNDERKLÄDER I CHARMEUSE.**
- Telefon Kinnarp 133.

Kinneveds UV-kår

anordnar på söndag kl. 15 ett stjärnmöte i Slutarps missionshus, då utnämning av stjärnmedlemmar kommer att äga rum. I mötet medverkar UV-sekr. Karl-Erik Andersson och UV-ledarna Algot Karlsson och Ing-Britt Thorsson. UV-arna svara för ett program bestående av dialog, uppläsning och sång. 13/12-52.

13/12-52. **Slutarps Juniorförening**

hade i tisdags försäljning. Kommminister Otto Jansson, Liared, talade om »Jordens salt och världens ljus». Försäljningen leddes av pastor Algot Karlsson. Resultatet blev 700 kr. Pastor Jansson sjöng under kvällens lopp flera sånger, omväxlande till orgel- och gitarrackompanjemang. Ett tack till alla, som visat intresse och deltagit i försäljningen, uttalades av juniorföreningens ledare.

Dragningslista

för

Kinneved Skytteförenings lotteri.

Vinst nr	1	lottnr	382
»	» 2	»	783
»	» 3	»	710
»	» 4	»	318
»	» 5	»	524
»	» 6	»	899
»	» 7	»	634
»	» 8	»	994
»	» 9	»	275
»	» 10	»	468

Vinsterna få avhämtas hos Julius Karlsson, Kinnarp.

Kinnarp den 12 december 1952.

Thure Falk.
Kontrollant.

Möbler, Mattor

MÖBELTYGER, MADRASSER billigt.

L. GUSTAFSSONS MÖBELAFFÄR
Slutarp - Tel. Kinnarp 179.

FRÖKIND. 16/12-52.

Frökinds kommunalnämnd har hållit sammanträde. I enlighet med länsstyrelsens resolution av den 7 nov. 1952 ålåg det kommunalnämnden att utse ledamöter i arbetslag för vinterväghållning fr. o. m. 1 jan. 1953. Till ledamöter i arbetslag n:r 91 omfattande Luttra mot Smeby till Vartofta kommungräns utsågos, Erik Johansson, Gategården, S. Dahlman, Knaggården, Lennart Andersson, Skövdesgården, Einar Andersson, Skövdesgården, Gunnar Andersson, Uddagården, S. Dahl, Uddagården, Karl Gustavsson, Skattegården och Alex. Johansson, Gategården, samtligas adress Luttra, Falköping. Till ledamöter i arbetslag n:r 92 omfattande vägen Falköpings stadsgräns—Luttra kyrka, K. Sandklev, Gropagården, Artur Gustavsson, Fogdegården, Ingvar Karlsson, Fogdegården, A. Liljegren, Backgården, R. Vigholm, Skräddaretomten, Karl Andersson, Knaggården, G. Aronsson, Foglagården, Gus. Johansson, Stommen, E. Glad, Backgården, samt f. mejeristen Sigvard Larsson, samtligas adress Luttra, Falköping. Arbetslag n:r 93 omfattande vägen Luttra kyrka—Ledsgården, G. Ahlin, Rogestorp, Lennart Andersson, Majnegården, Olof Johansson, Majnegården, Arne Gustavsson, Liden, Ivar Andersson, Vassagården, L. Efrimsson, Klockaretomten, Gustav Johansson, Lillegården, V. Sandén, Lillegården, Sigurd Johansson, Munkagården, samtligas adress Luttra, Falköping. Arbetslag n:r 94 omfattande vägen Ledsgården—Slutarp, H. Trygg, Lillegården, Gunnar Svensson, Ledsgården, Georg Andersson, Ledsgården, Karl Johansson, Nolgården, H. Bertilsson, Mönarp Lillegården, S. Arvidsson, Mönarp Lillegården, Olof Sandén, Backgården, Vald. Johansson, Siggagården, Nils Samuelsson, Backgården, Arvid Johansson, Solliden, samtligas adress Slutarp. Arbetslag n:r 95, omfattande vägen Slutarp—Mönarp, tre stycken från Mönarp Storegården, samt Bror Andersson, Ledsgården, Torsten Andersson, Backgården, Sven Johansson, Ledsgården, handlandena A. Setterberg och Olof Nilsson, Slutarp, Bror Johansson, Kvarntomten och Ragnar Johansson, Trekanten, samtliga adress Slutarp. Arbetslag n:r 96 omfattande vägen Slutarp—Vårkumla Rune Svensson, Millomgården, O. Kjellander, Joh. Johansson, Liden, Bengt Nilsson, Kotarp, Arne Karlsson, Hallagården, Gunnar Eriksson, Hallagården, M. Rutman, Nyhem och H. Vikström, Hallagården, samtligas adress Slutarp, samt H. Kjellén, Stränggården och B. Vårdén, Nolgården, de båda sistnämndas adress Vårkumla, Vartofta.

Från länsstyrelsen hade ankommit meddelande att grundkartorna för Kinnarps och Slutarps byggnadsplaneområden voro färdiga. I avgivet yttrande hade överlantmätaren föreslagit att till förrättningsman för upprättande av byggnadsplan i Kinnarp och Slutarp förordnas distriktslantmätaren i Falköpings distrikt. Kommunalnämnden som hade att yttra sig över förslaget, beslutade enhälligt tillstyrka överlantmätarens förslag.

Två handlande inom kommunen hade anhållit om tillstånd till försäljning av pilsnerdricka klass 2, till avhämtning. Kommunalnämnden beslöt enhälligt yrka avslag på ansökningarna. En lastbilsägare från Slutarp hade hos länsstyrelsen anhållit om tillstånd för beställningstrafik för godsbefordran. Ärendet hade remitterats till kommunalnämnden för yttrande och beslöts tillstyrka ansökan med motiveringen att de inom kommunen befintliga lastbilarna varit överhopade med körningar och det på grund härav varit svårt att få körningar utförda i rätt tid.

Till kommunalkassör för 1953 valdes nämndeman Erik Gustavsson, Hassla, Kinnarp.

KUNGÖRELSE.

John Andersson, Siggagården, Slutarp, har härstädes anhållit om tillstånd till beställningstrafik för godsbefordran med stationsort i Slutarp, Frökinds kommun, med bilen R 2157, lastande högst 5320 kg.

Ansökningshandlingarna hållas här tillgängliga intill den 20 januari 1953.

Trafikföretag, som kunna beröras av den ifrågasatta trafiken, så ock andra, vilka ärendet kan angå, äga att före angivna dag till länsstyrelsen inkomma med skriftliga yttranden över ansökningen.

Mariestad å landskansliet den 22 december 1952.

LÄNSSTYRELSEN.

Frökinds folkskolestyrelse 16/12-52.

har hållit sammanträde. Besiktningsmannen hade hos länsstyrelsen avstyrkt uppförande av lärarbostäder på det av folkskolestyrelsen föreslagna området, enär detta skulle medföra en ej önskvärd spridning av bebyggelsen. Folkskolestyrelsen beslöt att hos länsstyrelsen vidhålla sin ståndpunkt. Linjebuss hade uppsagt samtliga skjutskontrakt. Att underhandla med bolaget samt upprätta nya kontrakt valdes ordf., vice ordf. samt överläraren. En begäran från en privatperson, som nu kör en skulskjutslinje, att få överflytta sitt kontrakt på S. J. godkändes. Folkskolestyrelsen beslutade infordra kostnadsförslag på målning av nederdelen av korridorer och salar i centralskolan, då den behandling av väggarna som nu finns, har visat sig svår att hålla snygg. Till ordf. i folkskolestyrelsen under nästa år omvaldes hemmansäg. Ivar Gustafsson, Slutarp, till v. ordf. nämndeman Erik Gustafsson, Kinneved, och till folkskolestyrelsens sekreterare överlärare Georg A. Öhrnell, Börstig.

18/12-52.

Kinnarps kyrkliga syförening

hade i fredags sin missionsförsäljning. Efter andaktsstund av prosten Ahlner, Falköping, följde kaffedrickning, varefter försäljningen vidtog. Det blev en vacker behållning, netto kr. 2,661:50.

En häst

1½ år, till salu. Tel. 102 Kinnarp.

DANS Föreningslokalen, Slutarp

Annandag Jul kl. 20.

☆ MUSIK AV AAGE HOELS KVARTETT FRÅN SKÖVDE ☆

Arrangörerna.

Härmed infordras anbud

å rotstående skog å Kinneved Prästbolet, Kinnarp. Partiet omfattar 112 träd med beräknad kubikmassa av 54,5 kbm.

Stämplingslängder finnas tillgängliga hos undertecknad.

Anbud, märkta »Skog», skola vara undertecknad tilhanda senast den 31 dec. 1952 kl. 12.00 på dagen.

Fri prövningsrätt förbehålles.

Kinnarp den 17 dec. 1952.

Kurt Larsson.

Kyrkoherde.

Opel Olympia 1939

i mycket gott skick, till salu.
Tel. Kinnarp 95.

Dragning

i **Kinnarps IF:s motorcykellotteri** har ägt rum och motorcykeln vanns på nr 1279.

Kontrollant Polisman Falk.

Kinnarps IF.

Overlockssömmerska

erhåller anställning.

AB Kinnarps Textilindustri.
Tel. 85 Kinnarp.

Frökinds kommun

Hemvårdarinnan, Syster Clara Persson, börjar sitt arbete den 1 jan. 1953. Hennes uppgift är att vid inträffad sjukdom biträda vid skötseln av hem där akut hjälpbehov föreligger. Ersättning utgår efter taxering och barnantal. Kostnadsfritt till mindre bemedlade.

Anmälan om hjälpbehov göres till ordföranden i Hemhjälpsnämnden Fru Elsa Andersson, Prästgården, Böstig, tel. Börstig 69.

Galt

finnes tillgänglig. Passande till ungsuggor. Sörby, Kinnarp. Tel. 96.

— 60 år fyller den 24 dec. fru *Ingrid Nilsson*, maka till f. folkskollärare Axel Nilsson, Kinnarp. Hon är född i Kinneved och har förblivit sin födelsesocken trogen. Livligt kyrkligt intresserad är hon sedan många år tillbaka intresserad medlem av Kinneveds kyrkliga syförening, inom vilken hon nedlagt ett gagnande arbete. Glad och vänsäll har hon gjort sig allmänt avhållen av alla hon kommit i beröring med.

Guldbröllop.

firas den 30 dec. av makarna *Erik* och *Emelia Brodd*, Kinnarp. Makarna har tidigare innehaft Ljunghem i Kinnarp, som de för några år sedan överlät till en av sönerna. Denna lilla gård har makarna Brodd skött på sådant sätt att de fått erkännande från Hushållningssällskapet.

Logen Vinterny av NTO

i Kinnarp höll i lördags kväll sin traditionella Luciafest. Efter hälsningstal av Sven Andersson höll fröken Nanna Wiberg, Mullsjö, ett anslående och livligt uppskattat anförande över ämnet »Tappade ljuskronor». Därefter framträdde Lucia med tärnor och utförde ett vackert sångprogram med växelläsning. Under kaffepausen spelade bröderna Johansson, Fröje, och Lars Larsson underhållningsmusik. Programmet, som följde, omfattade sång, musik och deklamation och vidare ett par lustiga sketcher. Kvällen avslutades med folklekar. Till den trevliga festen hade infunnit sig omkring 200 personer. Man får hoppas, att till nästa år lokalen har utbyggts, så att flera kan beredas plats än under nuvarande förhållanden.

18/12-52.

Kinneveds SLU-avd.

hade den 10 dec. anordnat en familjefest i föreningslokalen, Slutarp. Inbjudna voro medlemmarnas familjer samt ortens SLKF- och BF-avdelningar. Avdelningens ordf. Bengt Nilsson hälsade välkommen, varpå Ingemar Hallenius, Kungslena, i ett föredrag redogjorde för de olika punkterna på SLU:s program. Därefter inträdde Lucia med tärnor och stjärngossar och uppförde en vacker och stämningsfull tablå. Lucia var Värna Danielsson, Slutarp.

Efter kaffeservering framfördes ett uppskattat underhållningsprogram, bestående av sång, musik och sketcher. Riksdagsman Hallagård frambar de inbjudnas tack.

Kvällen avslutades med gammal dans till musik av Åke Thörn och Ejdor Andersson. I dansen deltog både gammal och ung med liv och lust. Över 200 personer hade infunnit sig till den trevliga aftonen.

50 år.

50 år fyller den 23 dec. köpman *Evert Sandén*, Bryngelsgatan 16, Falköping. Han är född i Kinneved och har varit födelsebygden trogen tills han 1943 flyttade till Falköping. Omkring 1925 startade han den affärsrörelse i Slutarp, som han innehade till 1949. Han övergick då till Konfektions AB Chic i Slutarp, som han några år tidigare varit med om att starta och vars chef och ledare han nu är.

Vid sidan av den dagliga gärningen har hr Sandén ägnat idrotten livligt och varmt intresse. Han var med då Slutarps Idrottsförening bildades 1919 och deltog sedan aktivt i föreningens fotbollslag. Senare har han under ett tiotal år fungerat som föreningens ordförande och som laglledare och medlem av fotbollssektionen varit en av fören:s ledande krafter. Numera är han föreningens hedersordförande. Han tillhör vidare styrelsen för Slutarps idrottsplatsförening, som han varit med om att starta, samt är styrelseledamot av Slutarps samhällsförening och Slutarps byggnadsförening.

Under sin Slutarpstid var han även kommunalt verksam och tillhörde under några år Kinneveds kommunalfullmäktige samt efter storkommunreformen ett år även Frökinds kommunalfullmäktige.

Kunnig och dugande i sin gärning, arbetsam och sympatisk i sitt umgänge har han rönt uppskattning och tillgivenhet.

Aage Hoels kvartett

spelar på **DANSEN i SLUTARP** Annandag Jul kl. 20.00.

Extra busstur avgår från Falköping C. kl. 19.45 och åter efter dansens slut.

Arrangörerna.

Fullmäktige i Frökind omvalde sitt presidium

23/12-52.

Frökinds kommunalfullmäktige har hållit sammanträde. En skrivelse föredrogs vari meddelades, att folkskollärarna inom distriktet erhållit förhandlingsrätt. Beslut fattades om att kommunalfullmäktiges sammanträden under år 1953 skall hållas i Kinneveds folkskola, med början kl. 18 å dagar som ordf. bestämmer. Ordf. meddelade att kommunen indelats i två taxeringsdistrikt. Första distriktet omfattar Kinneved, Luttra och Vårkumla församlingar, andra distriktet Brismene och Börstigs församlingar. Antalet ledamöter i första distriktet skall vara 8 och i andra 5. Till ledamöter i första distriktet valdes Viking Pettersson, Skättning, Sigurd Johansson, Luttra, Ivar Gustavson, Slutarp, Sigvard Andersson, Vartofta, Arne Olsson, Alarp, Kinnarp, Gert Johansson, Slutarp, Gustav Augustsson, Majliden, Kinnarp och Erik Gustavsson, Hassla, Kinnarp. Till ers. valdes Ivar Lindström, Luttra, Olof Ahlin, Luttra, Gustav Vårdén, Vårkumla, Holger Källén, Vårkumla, Gunnar Eriksson, Hallagården, Slutarp, Ivar Gustavsson, Solbacka, Kinnarp, Elof Rehn, Slutarp, och Herbert Andersson, Alarp, Kinnarp. Till ledamöter i andra taxeringsdistriktet valdes Harry Larsson, Skattegården, Brismene, Fritz Landin, Millomgården, Brismene, Ivar Johansson, Stommen, Döve, Börstig, Nils Danielsson, Grevagården, Börstig, och Sven Svensson, Edhem, Börstig. Till deras ers. valdes Karl R. Andersson, Ekesgärdet, Brismene, Oskar Johansson, Dalbogården, Brismene, Gunnar Johansson, Trädgården, Döve Börstig, Herbert Kling, Sandhem, Börstig, och Karl Tornemar, Ekarp, Börstig.

Till ombud vid tingshusbyggnadsskyldiges sammanträden under år 1953 valdes nämndemannen Erik Gustavsson, Hassla, Kinnarp, med Sven Neuman, Västerbo, Vårkumla, som ers. Av hälsoskäl hade hr Ivar Gustavsson, Slutarp, anhållit om att bliva befriad från uppdragen såsom ledamot i barnavårdsnämnden och brandstyrelsen. Fullmäktige biföll ansökan. Till ledamot i barnavårdsnämnden för åren 1953—1955 valdes fru Margit Andersson, Östergården, Kinnarp. Till v. ordf. för samma tid valdes fru Iris Häljestig, Smärlingsgården, Börstig. Till ordf. i brandstyrelsen för åren 1953—1955 valdes hr Erik Bohman, Slättäng, Vårkumla, och till v. ordf. för samma tid utsågs hr Gunnar Eriksson, Hallagården, Slutarp. Till ledamot av pensionsnämnden för åren 1953—1955 valdes f. riksdagsledamoten Gustav Hallagård, Slutarp. Till ombud för kommunen vid sammanträde med priskurantsnämnden i Falköpings fögderi utsågs hr Elias Johansson, Fröje, Kinnarp, med hr Oskar Johansson, Luttra, Falköping, som ers.

Till ordf. i kommunalfullmäktige för 1953 omvaldes hr Evald Johansson, Alarp, Kinnarp, till v. ordf. distriktsöverläraren Georg Öhrnell, Börstig, och till sekr. nämndeman Erik Gustavsson, Hassla, Kinnarp. Till revisorer för under kommunalfullmäktige stående kassor och fonder valdes f. folkskolläraren Axel Nilsson, Kinnarp, och hemmansägaren Karl Andersson, Knaggården, Luttra. Till deras ers. valdes fabrikör Gunnar Gustavsson, Slutarp, och hemmansäg. Evald Larsson, Bokulla, Börstig. Till revisor i arbetslöshetsnämnden föreslogs f. riksdagsledamoten Gustav Hallagård, Slutarp.

Den sedan föregående sammanträde bordlagda frågan angående en ansökan från Kinnarps Idrottsförening om ett anslag på 3.000 kr. för iordningställande av idrottsplats upptogs ånyo till behandling. Kommunalnämnden hade i avgivet yttrande föreslagit ett anslag på 2.000 kr. Genom omröstning bifölls kommunalnämndens förslag om ett anslag på 2.000 kr. Kommunalnämnden hade föreslagit att kommunalfullmäktige beslutar införa kommunala bostadstillägg från och med den 1 jan. 1954 och hade kommunalnämnden upprättat följande förslag till grunder för utgivande av kommunala bostadstillägg i Frökinds kommun: 1) I Frökinds kommun mantalsskriven person, som uppbär folkpension (hustrutillägg) enligt lagen om folkpensionering eller bidrag enligt lagen om bidrag till änkor eller änklingar med barn äger efter ansökan erhålla kommunalt bostadstillägg efter här nedan och i lagen om folkpensionering stadgade grunder.

Bostadstillägg skall ej utgå till pensionär, som stadigvarande vårdas å annan offentlig anstalt än ålderdomshem, såvida vårdavgiften ej överstiger dels folkpensionens belopp, frånsett kommunalt bostadstillägg, före avdrag för pensionärens inkomst dels fickpengar enligt 18 § 2 mom. lagen om folkpensionering eller pensionären ifråga är försörjningspliktig.

forts.

forts.

Kommunalnämnden hade föreslagit, att fattigvårdsstyrelsen får i uppdrag att utreda frågan om ålderdomshem för kommunen samt anskaffande av tomt för detsamma. Kommunalfullmäktige beslöt i enlighet med nämndens förslag. Kommunalnämnden hade föreslagit att kommunalfullmäktige måtte utreda plan för vatten och avlopp för Kinnarps och Slutarps samhällen. Då det av kom.-nämndens ordf. infordrade kostnadsförslaget ankommit så sent, att det ej kunnat behandlas av kommunalnämnden bordlades denna fråga.

Frågan om kommunvapen behandlades. Fyra förslag förelåg och uttalade sig fullmäktige för ett av dessa, men uppdrogs åt kulturnämnden att ytterligare utreda frågan och inkomma med förslag och kostnadsuppgift.

Till ombud vid Skaraborgs läns avdelning av Svenska Landskommunernas förbunds årsmöte år 1953 valdes fullmäktiges ordf. Evald Johansson, Alarp, Kinnarp, och hemmansäg. Ivar Gustavsson, Slutarp. Till ers. valdes nämndeman Erik Gustavsson, Kinnarp, och hr Robert Bärnskog, Kinnarp. Till ledamot i Hemvärnets förtroendenämnd för Vartofta hemvärnsområde valdes hr Gustav Gustavson, Slutarp, med hr Valdemar Johansson, Siggagården, Slutarp, som ers. Ordf. uttalade slutligen ett tack till fullmäktiges ledamöter för visat förtroende samt tillönskade ledamöterna en god jul och ett gott nytt år. V. ordf. uttalade fullmäktiges tack till ordf. för hans goda ledning av fullmäktiges arbete.