Frökind

5/1-60.

Goda kollekter i Kinneved och Vårkumla under 1959

Kollekterna i Kinneveds pastorat under år 1959 uppgick till 8.978:01. Fördelat på pastoratsborna blir det 7:14 per person.

I Kinneveds församling uppgick den sammanlagda kollektsumman till 6.702:26, därav i riks- o. stiftskollekter 4.822:90 o. församlingskollekter 1.879:36 varav kr. 389:36 till ändamål inom egna församlingen. Kollektsumma per person 6:29.

I Vårkumla uppgick kollektsumman till 2.275:75, därav i riks- o. stiftskollekter 1.793:70 och i församlingskollekter 482:05, därav 33:05 till ändamål inom församlingen. Kollekt kr. 13:— per person. Under år 1959 har de största kollekterna tillfallit Svenska kyrkans hednamission och stiftsgården Flämslätt.

Fjärde kvartalets kollekter uppgick i Kinneved till kr. 2.869:86 och i Vårkumla till kr. 828:05.

Jul- och nyårshelgernas gudstjänster i Kinneved och Vårkumla

har varit välbesökta. Två julottor hölls i Kinneved och en i Vårkumla. Kinneveds kyrkokör under kantor Bengt Kjellströms ledning medverkade och sjöng Stilla natt. Prosten Erik Malmensten talade vid de båda första ottorna över ämnet »Stillheten inför julens under» och vid den sista över ämnet »Det tröstrika namnet och den trygga hamnen». Kantor Kjellström spelade som postludium »Hjälp mig Jesu godhet prisa». Kollekten till Flämslätt uppgick till 452 kr. Söndagens kollekter till Lutherhjälpen blev i båda församlingarna 214 kr.

Tredjedag jul hölls söndagsskolans julfest i Vårkumla skola. Efter psalmsång predikade prosten Malmensten över dagens högmässotext. Därefter drack de äldre kaffe och barnen saft. Barnen sjöng julsånger och prosten läste en berättelse, varefter tomten kom och delade ut gottepåsar. Prosten tackade sin medhjälpare med lillklassen, fröken Evy Karlsson, Hulegården, för hennes insatser för söndagsskolan och tackade även syföreningen, som så beredvilligt bakat och ordnat med allt för den trevliga julfesten samt skänkt gottpåsarna.

Nyårsaftonens vigila i Kinneveds kyrka blev en stämningsfull högtidsstund för den församlade menigheten. Kontraktsprosten Malmensten höll en kort predikan med utgång från Emmauslärjungarnas bön »Herre bliv kvar hos oss, ty det lider mot aftonen» samt minde om de under det gångna året avlidna församlingsmedlemmarna, vilkas namn upplästes. Kantor Bengt Kjellström utförde därefter på orgeln J. S. Bachs »Det gamla år förgånget är», varefter kyrkklockorna ringde in det nya året och decenniet. Efter altartjänst avslutades gudstjänsten med att kantor Kjellström som postludium utförde Adagio a-moll av Bach.

Kyrkorådssammanträden i Kinneved och Vårkumla

Till kyrkovärdar för fyraårsperioden 1960—1963 har i Vårkumla omvalts kyrkovärdarna Erik Bohman, Slättäng, och Nils Johansson, Korsgården.

I Kinneved omvaldes kyrkovärden Ragnar Johansson, Slutarp, till kyrkovärd och nyvaldes hemmansägaren Herbert Andersson, Alarp, efter kyrkvärden Nils Johansson, Västarp, som lämnat kyrkorådet efter att ha varit kyrkorådsledamot i 31 år, därav 29 år som kyrkovärd.

Efter nyårsdagens högmässogudstjänst i Kinneved hälsade kontraktsprosten Malmensten den nye kyrkovärden och de tre nyvalda kyrkorådsledamöterna varmt välkomna till de nya befattningarna och tackade den avgående kyrkovärden och de avgående kyrkorådsledamöterna för deras insatser till församlingens och kyrkans fromma.

Första julen firad i Frökindsgården

Det var med mycken spänning och glada förväntningar, som pensionärerna på Frökindsgården beredde sig att fira sin första jul där. Hemmet hade stämningsfullt och festligt julprytts av personalen under syster Gunhilds ledning. Tre ljustindrande julgranar i dagrum och matsal, julkrubba och julkyrka samt många vackra juldekorationer skapade en varm och rik helgstämning. På julaftonens eftermiddag efter kaffedrickningen samlades man till julbön, vid vilken prosten Erik Malmensten predikade. Till rektor Öhrnells orgelackompanjemang sjöngs julpsalmer. Till alla de gamla och hemmets personal utdelades så julgåvor från de kyrkl. syföreningarna i Luttra, Börstigs, Brismene, Kinneveds och Vårkumla församlingar — en stiftets julhälsning samt en stor frukt- och gottpåse till var och en. Senare på kvällen kom tomten och delade ut övriga julklappar. Många enskilda och föreningar har kommit ihåg de gamla till julen med blommor och gåvor, bl. a. Kinneveds Röda Kors och missionsförsamlingens ungdomar. Affärerna har skänkt vackra och värdefulla julsaker att pryda hemmet med och Slutarps och Vårkumla kyrkl. syföreningar har skänkt vardera 50 kr. till julpynt — allt vackra bevis för omtanke om Frökindsgården och dess pensionärer.

Tisdagen efter jul hölls julfest för de gamla, vari även deltog socialnämndens ledamöter och prästerna från Frökind m. fl. Dessutom hade inbjudits socialnämndens ordf. i Vilske, Ragnar Götlind med fru, och syster Viola, Vilskegården. Festliga kaffebord stod dukade i matsalen. Socialnämndens ordf. Gustaf Vårdén hälsade alla välkomna till julfesten. Kyrkoherde Henning Andersson, Börstig, höll en andaktsstund med utgång från ordet i Davidspsalmen »Min tid står i dina händer», omramad av psalmsång. Herr Vårdén tackade den avgående föreståndarinnan syster Gunhild och överlämnade nejlikor från socialnämnden. Han tackade även kommunalkassör Våring, som vid årsskiftet lämnar socialnämnden, för hans insatser för Frökindsgården. Tal hölls även av herr Våring, som uttalade den förhoppningen, att julfesterna på Frökindsgården skulle bli en vacker tradition för framtiden. Vidare talade riksdagsman Gunnar Larsson, Luttra, och herr Ragnar Götlind, Göteve. Prosten Malmensten tackade på pensionärernas vägnar syster Gunhild och överlämnade från dem en penninggåva. Syster Gunhild tackade rörd för gåvan från de gamla. Efter ytterligare samkväm kring gottbordet framför den öppna brasan avslutades julfesten med aftonbön av diakon Anders Karlsson, Börstig, och gemensam psalmsång.

Prisutdelning vid UV-kårens och juniorernas julfest i Kinnarp.

Förste pristagaren i UV-kårens poängtävlan under år 1959 fick vid julfesten i lördags mottaga sitt pris, vilket utgjordes av en bibel i vackert skinnband. Segrare, som var en flicka, hade samlat 208 poäng. Två andrapristagare, vilka vardera uppnått 190 poäng, fick även mottaga priser. Under kvällens lopp bestämdes på UV-arnas bestämda önskan, att första priset i UV:s poängtävlan under år 1960 också ska vara en bibel. Både UV-kåren och juniorerna börjar sina regelbundna möten tisdagen den 19 jan.

Vid festen förekom sång av en flickgrupp, uppläsning, bibelläsning och ett kort tal. Traditionellt var också den vandrande julklappen med. En kort frågetävlan mellan UV-arnas och juniorernas föräldrar utföll till de senares fördel. Julklapps-utdelning var kvällens sista programpunkt.

Under innevarande allmänna bönevecka hålles på trettondedagens förmiddag gudstjänst i Kinnarps missionshus. På fredagskvällen blir det offentligt möte hos Ivar Gustafsson, Solbacka.

Kinnarps IF

håller årsmöte i lokal Vinterny söndagen den 10 jan. kl. 14.00.

Kl. 19.30 SAMKVÄM.

Alla medl. och ortens damer inbjudes.

Styrelsen.

Entreprenad

VATTEN OCH AVLOPP

Frökinds kommun i Skaraborgs län infordrar härmed anbud på utbyggnad av c:a 1.700 m. vatten- och avloppsledningar i Slutarps stationssamhälle.

Entreprenadhandlingar erhålles hos ingenjörsbyrån Viak, Västra Storgatan 7, Jönköping, tel. 191 95.

Handlingarna skall återställas i komplett och oskadat skick senast 5 dagar efter anfordran. I annat fall debiteras anbudsräknaren en avgift av 100:— kr.

Skriftligt, förseglat anbud, på omslaget märkt »Anbud på vatten och avlopp i Slutarps stationssamhälle» skall ställas till arbetsutskottet för vatten och avlopp i Frökinds kommun, adr. hr köpman Bengt Samuelsson, Slutarp, och vara arbetsutskottet tillhanda senast den 25 jan. 1960. Telegrafiskt anbud skall åtföljas av skriftligt anbud senast 24 tim. efter anbudstidens utgång.

Fri prövningsrätt förbehålles.

Slutarp den 30 dec. 1959.

Arbetsutskottet i Frökinds kommun.

Tack

Varmt tack för jul- och nyårsgåvorna vi fått mottaga av abonnenter vid Kinnarps telestation.

Föreståndare och telefonister.

5/1-60.

Johnssons Bageri

I SLUTARP

önskar alla gamla som nya nya kunder

ETT GOTT NYTT ÅR!

Tel. 151 Kinnarp.

Ett hjärtligt tack

till postabonnenterna på linjen Kinnarp—Halsäng för julgåvorna.

Webster Martinson.
Lantbrevbärare.

Kinnarps IF

håller MÖTE på Pensionatet fredagen den 15 jan. kl. 20.

Ärende: tränarfrågan och planfrågan.

Medlemmarna uppmanas att infinna sig mangrant.

Styrelsen.

Kinneveds SLU:avd.

håller ÅRSMÖTE onsd. den 13 jan. på Källedahl, Slutarp.

Program: förhandlingar och tävlingar.

Styrelsen.

Frökind

9/1-60.

En stor missionskollekt inflöt vid trettondagens gudstjänster i Kinneveds pastorat. I Kinnarp blev kollektsumman 1.325 kr., i Vårkumla 375 kr.

Kyrkokassörer valda i Kinneved och Vårkumla.

Kinneveds kyrkoråd, pastoratskyrkoråd och Vårkumla kyrkoråd hade i måndags sammanträde i Kinneveds prästgård. Till förvaltare av Kinneveds kyrkokassa med därtill hörande fonder omvaldes f. kyrkovärden Nils Johansson, Västarp. Till kassaförvaltare i Kinneveds pastoratskassa, boställskassa samt prästlöne- och kyrkomusikerkassa med därunder sorterande fonder omvaldes f. folkskolläraren Axel Nilsson, Kinnarp.

Till förvaltare av Vårkumla kyrkokassa med därunder hörande fonder omvaldes lantbr. Karl Erik Eriksson, Backgården.

Frökind

LÄSNINGEN

vid Frökinds skolor börjar lördagen den 9 jan. 1960 kl. 8.50. Skolskjutsar i vanlig ordning.

Rektor.

Tjurkalvar

SRB, i olika åldrar, godkända för avel, till salu.

Tel. 40 Kinnarp.

KINNARPS IF VALDE TVÅ NYA I STYRELSEN

I söndags höll Kinnarps Idrottsförening sitt årsmöte. Ordf. Gösta Gustavsson hälsade de närvarande välkomna. Till ordf. och sekr. för årsmötet valdes sittande Gösta Gustavsson och Bengt Andersson samt Folke Larsson till pressreferent. 14/1-60.

Vidare beslutades att föreningen liksom tidigare skulle tillhöra Svenska Idrottsförbundet, Riksidrottsförbundet, Fotbollsförbundet, Gångförbundet, Skidförbundet, Gymnastikförbundet, Västergötlands Idrottsförbund, Skaraborgs- och Falbygdsalliansen.

Vid styrelseval fanns ingen som ersättare för ordf. Gösta Gustavsson som så många år suttit på denna post. Han önskade nu entledigande från densamma medan Ivar Gustavsson omvaldes till vice ordf. John Franssons avsägelse blev så småningom hörsammad och till ny kassör valdes Åke Andersson, även Bengt Andersson fick efter många år som sekreterare sin önskan uppfylld att avgå och som efterträdare valdes Kjäll Johansson och slutligen valdes till suppleanter Åke Torstensson och Håkan Silvander.

Revisorerna Elon Arvidsson och Rune Grahn omvaldes med Åke Torstenson och Gerhard Frisk som ersättare. Till iordningställande av fotbollsplanen för matcher, beslutades enl. föreg. års system med lista samt kontroll av lagledaren.

I festkommittén invaldes Flemming Torstenson, Åke Torstensson, Sven Ahl, Åke Andersson och till uppbördsmän Kurt Öhman, Kurt Johansson, Stig Fredriksson och Göran Grahn samt till biljettförsäljare Georg Johansson och Carl Öhman. Som materialförvaltare omvaldes Sven Larsson och Lars Westerberg.

Beträffande Fotbollsektionen föreslogs att densamma skulle bestå av endast 3 personer vilket beviljades och de uttagna blev Ivar Gustavson, Allan Johansson och Stig Fredriksson.

Att svara för föreningens inköp valdes vice ordf. Ivar Gustavsson och kassör Åke Andersson. Tränarfrågan bordlades till särskilt möte fred den 15 jan. å Kinnarps pensionat, då särskilt alla fotbollspelare bör närvara. Då inga ytterligare frågor förelåg avslutades mötet för en paus till kvällen festligheter.

Lagledare Ivar Gustavsson utdelade belöningstecken till fotbollsspelarna som fått kämpa i knivskarp konkurrens om seriesegern, varefter han uttryckte sin tacksamhet för deras prestation och önskade spelarna lycka till i fortsättningen. Diplom utdelades för pojklagserien 1957 där de värdefulla poängerna låg i att flera spelare som avhämtat utmärkelsen för elitseriesegern återfanns bland de diplombelönade. Ordf. Gösta Gustavsson framförde sitt tack till de två avgående styrelseledamöterna John Fransson och Bengt Andersson för det arbete de nedlagt under årens lopp och hälsade Kjäll Johansson och Åke Andersson välkomna i styrelsen.

Sven Andersson sjöng Nacka Skoglunds melodi till hyllning för fotbollen till den alltid så välspelande Brors trio som aldrig sviker föreningen vid dess festligheter. Visan var sammanställd av den som arbetar i det tysta och hälsades med väldiga applåder. Dessutom sjöng Majbritt Johansson och Håkan Silvander mycket uppskattat till samma orkester, varefter dansen fortsatte tills festens

F. L.

STATISTIK ÖVER KINNARPS FOTBOLL

Kinnarps A-lag har spelat 35 matcher under 1959, varav 18 är serie och 17 vänskap. I seriematcherna har 19 spelare deltagit och samlat 24 poäng med 42—26 i målkvot, vilket räckte till serieseger i Norra Elit. Av seriematcherna har 10 vunnits, 4 slutat oavgjort och 4 förlorats.

I vänskapsmatcherna har 12 slutat med vinst, 1 oavgjord och 4 med förlust med en målskillnad på 55—32.

	Seriematcher	Vänskap	Mål
Lars Westerberg	18	17	—
Göran Grahn	18	17	11
Itj Seidler	18	15	34
Bo Johanson	16	12	5
Uno Frisk	16	13	16
Åke Torstenson	15	14	—
Erland Johanson	15	6	3
Sven Ahl	15	11	3
Kjell Johansson	12	9	—
Torsten Thomason	10	13	—
Flemming Torstenson	10	8	—
Gösta Anderson	10	9	15
Ove Ek	9	7	—
Åke Anderson	8	9	—
K. G. Johanson	3	7	5
Östen Andersson	3	1	1
Bo Ivarsson	1	8	—
Egon Martinson	1	—	—
Karl-Gustav Ahl	1	—	—

F L

DANS

i föreningslokalen Slutarp,

lördagen den 9 januari kl. 20.00

★ MUSIK: COOL CANDYS ★

Extra buss avgår från Falköpings C kl. 19.30 samt åter efter dansens slut.

9/1-60.

TACK

Till AB Kinnarps Textilindustri

få vi härmed framföra vårt hjärtliga tack för den trevliga julfesten, samt för julgåvorna, som vi fått mottaga.

Samtliga anställda.

Kinnarps missionshus.

Under allmänna böneveckan har flera sammankomster hållits i Kinnarp och Slutarp. En del möten har varit förlagda till olika hem. Medverkande predikanter har varit Henry Andersson och Algot Karlsson.

Vid gudstjänsten i Kinnarps missionshus på söndag kl. 11 predikar distriktsföreståndare Gustav Haag och Bengt Johansson sjunger.

Frökinds kommun

Samtliga hundägare erinras om skyldigheten att under januari månad inbetala hundskatt. Skatten utgör 20 kronor per djur. Inbetalningskort, vilket bör användas vid inbetalning, har tillställts samtliga förutvarande hundägare.

Nytillkomna hundägare äro skyldiga att anmäla innehav av hund, varefter inbetalningskort översändes även till dessa.

Underlåtenhet att inom behörig tid göra anmälan om skattepliktig hund medför bötesstraff och förpliktelse att erlägga dubbel hundskatt.

Frökinds kommunalnämnd,
Kinnarp.

KINNARPS MISSIONSHUS

Söndag kl. 10 **Söndagsskolan börjar ny termin.** Förutvarande och nya elever hälsas välkomna. Kl. 17 **Evangeliskt möte.** Pastor Funke med fru. Tisdag kl. 18 UV-möte, Kl. 19 Juniormöte.

Hjärtligt välkomna!

En st. plåtbinge

nästan ny, säljes billigt. Rymmer 2.000 liter. Tel. 149 **Kinnarp.**

Frökind 16/1-60.

Pastor Funke med fru i Kinnarps missionshus.

Söndagsskolan i Kinnarps missionshus börjar på söndag klockan 10 ny termin, då såväl alla förutvarande som nya elever hälsas välkomna.

Vid eftermiddagens evangeliska möte, som hålles klockan 17, talar och sjunger pastor och fru Nils Funke.

Unga Viljor har sitt startmöte på tisdag, till vilket alla UV-are hälsas tillsammans med övriga pojkar och flickor i åldern 9—13 år.

Juniorerna börjar också sina regelbundna sammankomster på tisdag.

Slutarps IF 16/1-60.

börjar fotbollsträningen nu på tisdag och i likhet med föregående år kommer Ingemar Ungh att fungera som tränare. Föreningen deltar i DM och möter i första matchen Mullsjö borta 10 april. I händelse av vinst får laget sedan möta segraren i matchen Larv—Floby 18 april.

Programmet har följande utseende:

13/3 Herrljunga SK b
20/3 Floby IF b
27/3 IFK Ulricehamn b
10/4 DM-spel b
7 och 18/4 vakant

Frökind 19/1-60.

Kinneveds SLU-avdelning

höll i onsdags årsmöte på Källedahls kafé, Slutarp. Av styrelsens årsberättelse framgick, att avdelningen haft 10 protokollförda möten varav en ungdomsträff, en familjefest, två Mem-aftnar, två kamratmöten och ett kretsmöte, att avd. anordnat tävlingar med 218 deltagare och varit representerad i krets- och distriktstävlingar. Medlemsantalet var vid årsskiftet 117.

Styrelsen för år 1960 fick följande utseende: ordf. Hans Andersson, sekr. Gudrun Andersson, v. sekr. Marianne Hermansson, kassör Karl-Erik Eriksson, omval, bitr. kassör Stig Ragnarsson omval, suppl. Roland Hermansson, Kurt Filipsson och Karl-Arne Bertilsson. Som revisorer omvaldes Harry Göransson och Stig Karlsson. Till politisk ledare utsågs Bengt Nilsson omval, distriktsombud Gudrun Andersson, Stig Ragnarsson, Roland Hermansson och programråd Harry Göransson, Hans Andersson, Margareta Johansson, Elsie Andersson och som ledare Östen Andersson.

Frökinds

skolstyrelse infordrar härmed anbud å nedanstående matvaror för kommunens barnbespisning, omfattande cirka 250 dagsportioner:

1. Specerier.
2. Bröd.
3. Kött- och charkuterivaror.
4. Potatis.
5. Grönsaker.
6. Ägg.

Anbudet skall avse tiden 1 febr.—terminens slut den 9 juni.

Närmare upplysningar lämnas av skolstyrelsens ordförande, tel. Falköping 121 51. Förseglade anbud, märkta Skolmåltider, skola vara skolexpeditionen, Kinnarp, tillhanda, senast torsdagen den 28 januari kl. 12.00.

Kommittén för skolbarnsbespisningen.

Frökind 21/1-60.

Mullsjö Folkhögskola sänder representanter till Kinnarp.

Vid eftermiddagens möte i Kinnarps missionshus förra söndagen predikade pastor Funke med text från 2 Kor. 4: 1 och 16. Flera sånger utfördes av pastor och fru Funke. Algot Karlsson höll inledningsanförande. En god kollekt för missionsverksamheten insamlades.

Nästa söndag kl. 17 blir det också möte, då en grupp elever från Mullsjö Folkhögskola ger ett program med vittnesbörd, sång och musik.

Kinnarpsjuniorerna planerar.

Juniorerna i Kinnarps missionshus hade i tisdags kväll sitt första möte för året. Det blev ett möte, då en del av verksamhetsprogrammet för vintern dryftades.

Det bestämdes att juniorerna i Kinnarp inbjuder juniorföreningarna i Brismene, Börstig, Åsarp, Slutarp och Sandhem till en träff måndagen den 15 febr. Programmet för denna träff skisserades upp i stora drag.

Dessutom kan nämnas, att juniorerna på söndag eftermiddag anordnas en skidutflykt med samling vid missionshuset kl. 14.

Unga viljor i Kinnarp har startat för år 1960.

I tisdags eftermiddag startade UV-kåren i Kinnarp sin verksamhet för det nya året.

En nyhet för UV-kårens program under vintern blir ett försök med musik i anslutning till Carl Orffs idéer. I övrigt blir det i stort sett gamla beprövade linjer som kommer att följas.

Unga Viljor i Kinnarp har jämte en del andra UV-kårer inbjudits till Sandhem den 1 mars. Och nu på söndag deltar också UV-arna i den skidutflykt, som är planerad att starta från missionshuset kl. 14 och för vars uppläggning redogjordes vid UV-arnas möte.

Frökind 23/1-60.

Skolmåltiderna i Frökind börjar

Frökinds skolstyrelse har hållit sammanträde. Till deltidsanställda skolstäderskor vid Kinnarps skola valdes Berta Larsson, Sörby, Kinnarp, och Marianne Einarsson, Vårkumla, och till skolmåltidsbiträden valdes Linnea Johansson, Rossbacken, Kinnarp, och Maj-Britt Johansson, Halsarp, Kinnarp. Till matutdelare och måltidsvakt för Börstigs skolor utsågs Ulla Kling, Vintorp, Börstig.

Kinnarps idrottsförening hade anhållit att få använda gymnastiksalen två gånger i veckan. Frågan bordlades i avvaktan på utredning av städning m. m. Att utreda frågan valdes Verner Granlund, Vårkumla, Arne Olsson, Kinnarp, och Sten Ahlqvist, Slutarp, sammankallande. Vid sammanträdet meddelades att lärarna till representanter i skolstyrelsen utsett Bengt Kjellström och Thora Petersson med Anna Sandin och Alice Larsson som ers.

En framställning från skolförvaltningen i Skövde om ersättning för skolmåltider för elever vid yrkesskolan i Skövde bifölls. Av rektor meddelade tjänstledigheter och förordnade vikarier godkändes.

Till ledamöter i skolmåltidskommittén valdes föreståndarinnan Birgith Andersson, skolstyrelsens ordf. Maj Larsson, lärarinnan Thora Petersson, postexp. Sigbrit Kjellström och fru Ester Johansson. Sedan skolmåltidsverksamheten tagit sin början beslutade skolstyrelsen att måltidsrasten skall förläggas till 45 min. samt att skoldagen skall börja tio minuter tidigare. Angående vakthållningen vid skolmåltiderna beslutades att de tre småskollärarinnorna äter och vaktar tillsammans med sina klasser och har dessutom tillsyn över tredje o. fjärde klasserna. Övriga klasser vaktas varje dag av en lärare. Lärare som önskar deltaga i skolmåltid skall ersätta denna med kr. 1:25 för varje måltid.

Slutarps juniorförening

har haft årsmöte under ordförandeskap av pastor Henry Andersson, vilken också inledde med en kort predikan.

Verksamheten har bedrivits efter de vanliga linjerna med ett enskilt möte i veckan. Föreningens medlemsantal är 17.

Räkenskaperna för det gångna året hade omslutit 961 kr. med en behållning i kassan av 462 kr. Årsmötet beslutade om ett anslag på 150 kr. till missionsförsamlingen, samt att betala halva lägeravgiften till de juniorer, som deltager i sommarens läger.

Ordföranden och de övriga juniorledarna väljas av missionsförsamlingen och har under det gångna året varit: Folke Pettersson, ordf., Asta Johansson, Margareta Augustsson,, Augusta Abrahamsson samt pastor Enok Magnuson.

Till kassör omvaldes fru Asta Johansson och till sekr. valdes Siv Ahlberg. För det nya verksamhetsåret beslutades bl. a. om enskilda juniormöten på måndagskvällarna, ett inbjudningsmöte, samt en offentlig vårfest. Årsmötet avslutades med bön av Folke Pettersson.

Materielskador i Slutarpskrock

En kollision inträffade vid 13-tiden på tisdagen strax norr om Slutarps samhälle på vägen Ulricehamn—Falköping.

En personbil färdades mot Falköping och skulle svänga in på en mindre väg. Bakom bilen ko men lastbil. Föraren av denna observerade inte att personbilen var i färd att svänga, varför lastbilen hakade fast i personbilen och drog med sig denna. Betydande skador uppstod på personbilen medan lastbilen bl. a. fick ena strålkastaren sönderslagen. 21/1-60.

Årsmöte i Kinnarp 21/1-60.

För verksamheten i Kinnarps missionshus hölls årsmöte i fredags.

Av årsredogörelsen framgick bl. a. att arbetet bland barnen haft en framskjuten plats i församlingens verksamhet. Söndagsskolan har varit samlad 28 gånger. Speciella mötesveckor för pojkar och flickor, då bibelundervisningen har meddelats på ett åskådligt sätt, hölls dels på våren och dels på hösten. Som lärare tjänade söndagsskolsekreterare Gusten Peterson och Algot Karlsson.

Unga Viljors arbete har under året fortlöpt på sedvanligt sätt. Femton pojkar och flickor har varit engagerade i UV-kårens arbete. Kåren har under året haft omkring 35 sammankomster av olika karaktär.

En grupp juniorer har också under året haft regelbundna möten. Deltagarantalet har växlat något vid olika tider på året och legat något under UV:s.

En stor grupp pojkar och flickor deltog i sommarlägret på Saxarps gård i Sandhem. Innevarande år hålls detta läger under tiden 12—17 juli.

Tillsammans med Slutarps missionsförsamling anordnade församlingen en två veckors tältmötesserie i Vårkumla. Efteråt hölls en kortare serie i Kinnarp. Talare var evangelisterna Ulla-Britt Karlsson och Rut Jakobsson.

Åtskilliga missionärer har under året besökt Kinnarp och medverkat vid såväl UV- och juniormöten som offentliga samlingar.

Genom gåvor, kollekter och missionsförsäljningar hade i de olika kassorna influtit 5.200 kr. plus 500 kr. till byggnadskassan. Till Svenska Alliansmissionen, som har missionärer i Honkong, Japan, Indien, Syd-Afrika och Nya Guinea, hade lämnats 1.500 kr. Innan missionshuset är till fullo betalt återstår en summa av 500 kr.

Förutom den vanliga regelbundna mötesverksamheten beslöts att också till sommaren söka ordna tältmöten. En »de äldres högtid» skall hållas på Kristi Himmelsfärdsdag. Det beslutades också att kalla evangelister att verka i Kinnarp en tid nästa höst eller vinter. I påskveckan blir det möten för pojkar och flickor omväxlande i Kinnarp och Slutarp. Sekreterare Gusten Peterson kommer som lärare.

Årsmötet avslutades med en bönestund.

Planerad skidutflykt i Kinnarp töade bort 21/1-60

Medan bitande kyla ännu höll de vita drivorna i sitt grepp i förra veckan beslutade juniorerna i Kinnarps missionshus att förlidna söndagseftermiddag företa en gemensam skidutflykt. UV-kåren fattade ett liknande beslut. Men sydliga vindar, regn och tö slog alldeles sönder de uppgjorda planerna.

I stället samlades en hel del av ungdomarna till en gemensam promenad. Vid återkomsten intogs förfriskningar innan man deltog i det offentliga mötet, i vilket sex elever från Mullsjö folkhögskola sjöng och vittnade.

I samband med mötet utsåg juniorerna ombud till Svenska Alliansmissionens Ungdomsförbunds distriktsmöte i Skara nästa söndag. Valda blev Britt Marie Ingvarsson och Margareta Johansson.

Sånggudstjänst i Kinneveds kyrka. 26/1-60.

Söndagskvällens sånggudstjänst i Kinneveds kyrka blev en mäktig högtidsstund för alla dem, som kommit tillstädes. Gudstjänsten började med att kyrkosångare Jon Vikoff, Göteborg, till orgelackompanjemang av kantor Bengt Kjellström sjöng »Altar» av Ludvig Jensen, »Ave Maria» av Hugo Gyldmark, »Det gäller» av Hannikainen samt »Gören portarna höga» av G. Wennerberg. Efter psalmsång höll kontraktsprosten Erik Malmensten predikan med utgång från söndagens aftonsångstext. Så följde altartjänst och psalmsång, varefter kyrkosångare Vikhoff sjöng »Hör mig min Jesus» av J. S. Bach, »Aria ur orat. Messias: Hur ljuvliga äro de budskap» av Händel samt »Lovsång» av Beethoven. Kantor Kjellström spelade som postludium Nu vilar hela jorden av J. G. Walther.

Kinneveds m. fl. socknar hingstförening

m. b. p. a.

har ordinarie årssammanträde å Källedal, Slutarp, den 11 febr. (torsdag) kl. 19.30.

Ärenden: Enligt stadgarna.

Ordf.

30/1-60.

★★★★★★★★★

Kom ihåg

KVÄLLENS DANS I

Slutarp

BLUE NOTES spelar.

★★★★★★★★★

DANS

i Föreningslokalen, Slutarp

lördagen den 30 jan. kl. 20.00

MUSIK: BLUE NOTES

Buss avgår från Falköpings C kl. 19.30 och åter efter dansens slut.

Kungörelse

Ordinarie allmänt sammanträde med delägarna i **Mönarps Mossutdikningsförening** inom Floby m. fl. socknar hålles i Föreningslokalen, Slutarp, torsdagen den 7 april 1960 kl. 14.

Vanliga ärenden förekommer.

Slutarp den 29/1 1960.

Styrelsen.

Kinnarps NTO-förening

håller årsmöte i lokal Vinterny onsdagen den 27 jan. kl. 20.00.

Kaffeservering.

Alla välkomna!

Frökind lägger va-ledning för 204.700 kr i Slutarp

Frökinds kommun har till entreprenör för en utbyggnad av c:a 1.700 meter vatten- och avloppsledningar i Slutarps stationssamhälle antagit Västgöta maskinschakt, Dala. Entreprenadsumman är 204.700 kr. Åtta anbud hade avgetts.

Dessa arbeten utgör fjärde etappen i utbyggneden av kommunens vatten- och avloppssystem. Avloppsreningsverket och vattenreningsverket är färdiga, varför de ledningar som nu skall läggas omedelbart ansluts till dessa. Man räknar med en omedelbar igångsättning och en arbetstid av c:a sex månader.

Därefter återstår en femte och sista etapp i utbyggnaden, beräknad till 250.000 kr. Man hoppas att dessa arbeten skall komma i gång ganska snart efter fjärde etappens avslutande, alltså tidigt i höst. Genom dessa fullbordande arbeten ansluts återstående delar av Kinnarps och Slutarps samhällen till kommunens vatten- och avloppsanläggning.

30/1-60.

Frökind

Frökinds majblommekommitté har haft årsmöte. Av den framlagda revisions- och förvaltningsberättelsen, framgick, att kommittén under förra året haft en nettoinkomst på 442:30 kr. samt att kassabehållningen vid årets slut utgjorde 3.926:63 kr. Till styrelse valdes rektor Georg A. Öhrnell, ordf., kantor Arthur Nilsson, sekr. och kassaförvaltare samt folkskollärare Helge Sönnergren, folkskollärarinnan Inger Wickström och handl. Carl Johansson. Till revisorer omvaldes folkskollärarinnan Anna Sandin och köpman Göran Sandin. Beslutades att för innevarande år rekvirera 1.000 små och 170 stora blommor.

Kinnarps NTO-förening 30/1-60. har hållit årsmöte. Av årsberättelsen framgick bl. a., att under året hållits åtta enskilda möten samt dessutom en del offentliga arrangemang, däribland Valborgsmässofirandet, den traditionella luciafesten samt syauktion och ett flertal TV-aftnar. Två studiecirklar, en i engelska och en i motorkunskap, har hållits. I föreningens bibliotek finns 552 band och utlåningen är mycket livlig. Tyvärr är anslagen till biblioteket alltför små, varför bokbeståndet inte kan förnyas i tillräcklig omfattning.

Räkenskaperna balansera på kr. 3.206:94 med en behållning av kr. 215:94.

Till styrelse för år 1960 valdes: ordf. Sven Andersson, Lofsgården, v. ordf. Sten Ahlkvist, Slutarp, sekr. Stina Johansson, Vårkumla, kassör Frans Svedberg, Slutarp, studieledare Sture Andersson, Vårkumla, ungdomsledare Bo Dahlstrand, Slutarp, scoutledare Elof Johansson, Fröje, och rådgivare Arne Karlsson, Vårkumla. Till revisorer omvaldes Sigvard Gustavsson, Kinnarp, Göran Karlstedt, Hassla, och Gustav Gustavsson, Smedjegården. Sjukvårdskommitté blev Ingrid Ahlkvist, Slutarp, Ingrid Andersson, Lofsgården, och Inger Karlsson, Vårkumla. Till biblioteksstyrelse utsågs Sven Andersson, Elsa Johansson, Frans Svedberg, Göran Karlstedt, Sture Andersson och Sigvard Gustavsson.

Skaraborgs NTO-distrikt anordnar under vintern en tävling kallad »Ju mer . . .» Tävlingen är uppdelad i två etapper, varav den första slutfördes till årsskiftet. Förstapriset i varje etapp utgöres av en resa på Göta-Kanal från Göteborg till Stockholm. Segrare i första etappen blev Gösta Bäckman, Forsvik. Bäckman har i många år varit Forsviksföreningens ordf. och är en mycket välförtjänt segrare.

Arbetslöshetsnämnden. 2/2-60. Maskinsnickare Elof Rehn, Slutarp, har av länsstyrelsen förordnats att under år 1960 vara ordförande i Frökinds kommuns arbetslöshetsnämnd. Till vice ordförande har förordnats köpman Göran Sandin, Kinnarp.

Vidare har till revisor av arbetslöshetsnämndens verksamhet under samma tid förordnats f. d. riksdagsman Gustav Hallagård, Slutarp, med kontorist Erik Gustafsson, Slutarp, som suppleant.

Skolmåltidspremiär i Kinnarp

4/2-60.

I tisdags var det stor — ja tvåhundrahövdad — premiär i nya Kinnarpsskolan: skolbespisningen kom i gång. Riktigt spännande var det då att vara allra minst, därtill nyinflyttad på morgonen, och så tåga bland de första in i den ljusa fina matsalen, sätta sig till bords med kamraterna och se vad som nu månde hända.

Premiären gick (smakade) verkligen bra. De fyra f. d. hungriga damerna är Margareta Brandt, Vårkumla, Eva Algotsson, Kinnarp, Rose-Marie Ingvarsson, Kinnarp, och Siv Åkesson, Naglarp. I förgrunden Susanne Augustsson, Kinnarp.

Egentligen var det dubbel premiär, se. Samma morgon hade två småttingklasser från Slutarp och en från Sörby kommit flyttande till Kinnarpskolan. Redan det var ju ett äventyr. En något mera försigkommen avdelning, sjunde klass i Vårkumla, hade samtidigt flyttat in.

Därmed hade den slutliga koncentrationen av skolväsendet i Frökinds storkommun till två orter genomförts. Kommunen har nu — egentligen från skolårets inträde i höstas — A-skola i Kinnarp och B1-skola i Börstig.

Tvåhundra barn är enligt denna ordning sammanförda i Kinnarp. Det blir därför flera omgångar i matsalen. Först vid premiären kom småklassernas folk, de egentliga premiäraktörerna alltså. Man var lite fundersam på det hållet, tidigare hade man ju i allmänhet ätit under beskydd av mamma. Läget klarnade betydligt när föreståndarinnan fru Birgit Andersson och hennes medhjälpare tillhandahöll så mycket pannkaka man någonsin hade tänkt sig, och med finaste äppelmos till.

Forts. på sista sid.

Tre uniformerade damer såg till att envar fick sylt och pannkaka efter sitt behov. De tre var fru Maj-Britt Johansson, Halsarp, föreståndarinnan fru Birgit Andersson, Slutarp, och fru Linnea Johansson, Rossbacken. T. v. ses skolstyrelseledamoten fru Ester Johansson servera sig själv.

Gäster

Med anledning av dagen sågs bland gästerna vid första skolfrukosten skolstyrelsens ordförande fru Maj Larsson, Luttra, tillika ordf. i byggnadskommittén, vidare styrelsens och kommitténs v. ordf. målarmästare Sten Ahlqvist, Slutarp, styrelseledamoten fru Ester Johansson, Slutarp, och kommittéledamoten Arne Olsson Alarp. Byggmästare Johansson från entreprenörsidan hade också mött upp. Rektor Öhrnell sågs ta sig en överblick av ordningen i matsalen första gången de stora pojkarna i sjuan »lämnade in» disk efter sig.

40 barn utspisas i Börstig

Även barnen vid de båda bibehållna skolorna i Börstig utspisas från skolmåltidsköket i Kinnarp. Till Kyrkskolan i Börstig far varje dag i behaglig tid vaktmästare Inge Eckerlid med dagens frukost. Han inträffar i Börstig när hungern börjar framträda där på förmiddagen. Han är sin egen medhjälpare vid utspisningen av de c:a 40 Börstigsbarnen, den enda manliga skolmåltidsmamman på långa håll, sägs det.

2/2-60.

Sömmerskor

erhåller stadigvarande anställning. Mindre lägenhet med värme finnes.

SLUTARPS SYFABRIK. Tel. Kinnarp 209 eller 141.

Slutarps IF

håller årsmöte i Föreningslokalen söndagen den 7 febr. kl. 14.

Ärenden: enl. stadgarna.

Styrelsen.

Anbud

på matavfall från skolbarnsbespisningen i Frökind, vilken för närvarande omfattar c:a 250 portioner per dag märkta »Matavfall», insändes till skolbespisningskommittén senast måndagen den 8 febr., adress Skolexpeditionen, Kinnarp. Avfallet skall dagligen avhämtas på tid, som överenskommes med föreståndarinnan.

Frökinds skolbespisningskommitté.

Frökind
4/2-60.

Kyndelsmässodagen i Kinnarps missionshus.

Kyndelsmässodagen är Svenska Alliansmissionens speciella offerdag med sparbössetömning för missionen. Missionsarbetet i Afrika, Indien och Japan m. fl. platser brukar denna dag få ett stort tillskott, när det gäller de ekonomiska behoven.

I Kinnarps missionshus får missionssparbössorna lämnas i samband med familjegudstjänsten på Kyndelsmässodagens förmiddag kl. 10. Missionärsdottern Gunvor Lindén medverkade vid detta tillfälle. Söndagsskoleelever deltar med sång och musik. Gudstjänsten ledes av Algot Karlsson.

Kinneveds SLKF-avd.

har varit samlad till årsmöte. Mötet, som var talrikt besökt, hölls hos fru Ingrid Adamsson, Ödegården. Ordf. fru Margit Andersson hälsade välkommen och uttryckte därvid sin glädje över det goda samarbete som rått under det gångna året. Därefter vidtog mötesförhandlingarna. Styrelsevalet utföll sålunda: ordf. Margit Andersson, Östergården, v. ordf. Märta Wilhelmsson, Ledsgården, sekr. Ingrid Ohlsson, Alarp, v. sekr. Ingrid Adamsson, Ödegården, kassör Ulla Karlsson, Krogstorp, samtliga omvalda.

Efter förhandlingarna bjöd värdinnan på kaffe med dopp. Efteråt tackade ordf. samtliga medlemmar för den arbetsvilligheet som visats under det gångna året samt hälsade två nya medlemmar välkomna i avdelningen. På förslag av Anna Johansson, Smedegården, företogs en insamling till flyktinghjälpen. Den inbragte 30:25 kr.

Vid en återblick på det gångna året kan noteras en livlig verksamhet inom avdelningen. Bl. a. nämnas att en studiecirkel varit i arbete med ämnet »Blommor i kruka och vas». Nio protokollförda möten och ett styrelsemöte har hållits. Hemmets afton, som traditionsenligt anordnas varje år, hade haft god tillslutning. Avdelningen har fungerat som värdavdelning för höstens kretsmöte som föregicks av kyrkbesök, varvid gudstjänstbesökarnas antal blev så stort att ej alla kunde beredas plats. Genom att medlemmarna bidragit med frivilliga gåvor har inköpts ljusstakar, urna samt en madonnabild, vilket skänkts till Frökindsgården. Vid varje möte finns tillgång till ett urval av SLS-avdelningens böcker, och SLKF-arna är flitiga boklånare.

Vid nästa möte kommer kommunala spörsmål att diskuteras. Till detta möte, som skall hållas den 23 februari hos Stina Kjellander, Mossagården, skall kallas en kommunalman för att få kommunalpolitiken sakligt belyst.

Kinnarp

FAMILJEGUDSTJÄNST

i missionshuset söndagen den 7 februari kl. 10. Missionärsdottern **Gunvor Lindén**, söndagsskoleelever och Algot Karlsson medverkar. Missionssparbössorna tömmas.

Alla hjärtligt välkomna!

Kinneveds m. fl. socknar hingstförening

m. b. p. a.

har ordinarie årssammanträde å Källedal, Slutarp, den 11 febr. (torsdag) kl. 19.30.

Ärenden: Enligt stadgarna.

Ordf.

Frökinds Högerförening

inbjuder till årsmöte **måndagen den 15 febr. kl. 19.30 i NTO-lokalen, Kinnarp.**

Årsmötesförhandlingar.

Föredrag av riksdagsman Rolf Eliasson, Fägre.

Film. Kaffeservering. Musik.

Medlemmar o. övriga intresserade hälsas hjärtligt välkomna!

Styrelsen.

Slutarpsårsmöte omvalde Allan Ahlqvist som ordf.

Slutarps IF höll i söndags sitt årsmöte och omvalde till ordförande för innevarande år Allan Ahlqvist. Till styrelseledamöter omvaldes Elof Rehn, Gustav Gustavson och Sven-Olof Johansson samt nyvaldes Lennart Karlén efter Reidar Sanfredsson som undanbett sig återval. Nya styrelsesuppleanter blev det också och valda blevo Karl-Erik Lundin och Mats Andersson. 9/2-60.

Övriga val utföll enligt följande: Revisorer: Bengt Samuelsson (omvald), Arne Persson (nyvald). Fotbollsektion: Olle Andersson (nyvald), Karl-Erik Lundin (nyvald. Lagledare: Lennart Karlén, Karl-Erik Lundin. Ungdomssektion: Tage Hellman, Kurt Karlén, Inge Gertsson, Rolf Karlén. Uppbördsmän: Kurt Karlén, Rune Sandén, Bengt Samuelsson. Ombud till Västergötlands Fotbollförbunds årsmöte: Gustav Gustavsson, Elof Rehn, Lennart Karlén, ersättare Karl-Erik Lundin, Mats Andersson.

Val av biljettförsäljare och festkommitté hänsköts till ett kommande föreningssammanträde. Vid årsmötet beslöts en stadgeändring därhän att styrelsens ledamöter väljes för två år i taget. Fr.o.m. detta år kommer lotten att avgöra vilka två valda ledamöter som får sin mandatid utsträckt att gälla även under 1961. Beslutet kommer dock att slutgiltigt fastställas vid sammanträde i mars månad.

Ur styrelsens, folbollssektionens och revisorernas berättelser kan följande andragas:

Medlemsantalet uppgick vid årsskiftet till 109 st. Kassakontot utvisar en omsättning av kronor 5.745:94. Den utgående kapitalbehållningen uppgår till kr. 1.082:61.

Bland inkomstposterna kan nämnas anslag från Frökinds kommun med 500 kr. Från Idrottsförbundet kr. 732 utgörande anslag för rapporterade fritidsgrupper. Från Västergötlands Fotbollförbund har lämnats ett anslag på kr. 35.

Vad de sportsliga framgångarna beträffar var nog det tilländalupna året ett av de bästa i föreningens historia och A-laget hade snudd på andra platsen i Norra Västgötaserien, vilket inneburit avancemang till div. IV, men laget hamnade på en hedrande femteplats i den hårda konkurrensen. Reservlaget och pojklaget kan inte peka på samma framgångar detta år och har fått finna sig i ganska blygsamma placeringar. Prov har under året avlagts för Svenska Fotbollförbundets teknikmärke och följande pojkar klarade proven för bronsbollen: Börje Setterberg, Bertil Ahlqvist, Kurt Adamsson, Lennart Rutman och Åke Öst.

Föreningen firade också under året sin fyrtioåriga tillvaro, vilket skedde med ett samkväm i Föreningslokalen 13 juni.

Vid detta tillfälle överlämnades idrottsplatsen Tångavallen till föreningen att av denna förvaltas sedan Slutarps Idrottsplatsförening trätt i frivillig likvidation.

En el-ljusanläggning har även uppförts på idrottsplatsen för vilken kostnad ett consortium bestående av sexton personer ansvarar och som finansierats genom anslag och lån. Anläggningskostnaderna skall amorteras medelst inkomster från el-ljusmatcherna och när hela anläggningen på detta sätt är till fullo betald kommer denna att tillfalla Slutarps IF.

Vid årsmötet diskuterades även tillsättande av en särskild idrottsplatskommitté med uppgift att handha förvaltningen av idrottsplatsen. I enlighet med föreliggande förslag beslöt årsmötet att föreningen ska tillsätta tre ledamöter och att de återstående två platserna i kommittén ska tillsättas av Slutarps Idrottsplatsförening och Frökinds kommun. Personvalet i kommittén bordlades till ett kommande sammanträde.

Frökind
9/2-60.

Kyndelsmässodagens offerhögtid i Kinnarp.

Kyndelsmässodagens förmiddag hölls familjegudstjänst med sparbössetömning för Svenska Alliansmissionen i Kinnarps missionshus.

Psalmen »Se, Jesus är ett tröstrikt namn» sjöngs unisont, varefter missionsnärsdöttrarna Irene och Gunvor Lindén sjöng »Är mitt namn skrivet där?» Pastor Karlsson läste och talade om vad Gud vill, när det gäller människors frälsning och våra missionsgåvor. Därefter följde insamlingen av missionssparbössorna. Det insamlade missionsoffret steg till 415 kr.

Fröken Gunvor Lindén läste i Matt. 7: 24—27 och en grupp pojkar och flickor sjöng ett par sånger till ackompanjemang av blockflöjter, metallofon, gitarrer och cymbal. Gudstjänsten avslutades med sång.

Alla utlämnade sparbössor är ännu inte inkomna, varför det kan förväntas att en god efterskörd kan komma, när det gäller missionsgåvorna.

Vid gudstjänsten tillkännagavs att missionsfilmen »Kärlekens hämnd på Nya Guinea» kommer att visas i Kinnarp den 23 februari. I mitten av mars månad planeras en missionsutställning i Kinnarp.

Hästar

4—12 år, välkörda, felfria, samt dräktiga ston köpes. Tel. 105 Kinnarp. A. Setterberg.

LIVET PÅ LANDET

6/2-60.

Klart för start. Catharina Browall kör, och främst på kuskbocken sitter Carita Johansson och Christer Wiggins. För övrigt är hela prärievagnen fullbokad. Flankerande: Morskis och Mustaschfröken.

Parklekskolan i Falköping gästade på torsdagen Mönarps gård. Det var ett väldigt äventyr. På Mönarp bor ponnierna Rufsy och Rosita och taxarna Mustaschfröken och Morskis samt andra personer av största intresse, t. ex. lammungarna i stallet och deras mamma. Lekskolan var 50 toppivriga ungar stark — flera än vanligt — när det stora tåget mot Mönarp inleddes.

Att forsla denna härsmakt till rätter ort hade kommit tillstädes fru Ingrid Browall, fru Inga-Lill Nilsson och köpman Evert Andersson med sina bilar. Från taxi bistod man med ett par vagnar. Lekledarinnorna, fru Signild Bernsand, fru Ulla Malmberg och fru Lisa Andersson, vana vid det mesta av strapatser, var med i bilarna.

På Mönarp välkomnades invasionen å det livligaste av Mustaschfröken och Morskis, som var överförtjusta att träffa så mycket likasinnat folk från stan. Rufsy och Rosita väntade med sin prärievagn på stallgården.

Nu stundade märkliga upplevelser. Alla fick åka runt i prärievagnen efter Rufsy och Rosita. Catharina Browall körde. Hon är hemma på Mönarp, och det är hon som äger Rufsy. Hennes syster Ann äger Rosita. Pappa Ragnar var också så intresserad av prärieutflykten att han var med hela tiden. Han fick inte åka, men han gick bredvid vagnen.

Än mer hisnande saker väntade. Alla fick rida på Rufsy och Rosita, sedan ponnierna spänts från prärievagnen. Lektanterna hade nu blivit så intresserade att de gick på varsin sida av Rufsy och Rosita under den vilda ritten. Men rida fick dom inte.

Rufsy och Rosita hade efter hand fått trava ett ganska långt stycke, innan alla omgångarna

Forts. på sista sid.

Per Ingvar Nilsson och Peder Ingesson knackade på hos lammungarna och deras mamma och blev väl mottagna hemma hos dem.

Livet på landet . . .

Forts. från sid. 3.

var klara. Nu ruskade dom på manarna och sträckte halsarna mot marken, så som också stora hästar gör när stallet väntar.

Härsmakten beredde sig utan vidare tillträde till stallet för att se hur Rufsy och Rosita hade det hemma hos sig. Dom bor där, tillsammans med de stora hästarna och lammungarna. Ingen var rädd, i varje fall inte för lammungarna, inte ens för deras mamma. Per Ingvar Nilsson och Peder Ingesson blev fotograferade inne hos dom.

En särskild upplevelse blev dagen för Tomas Haglund, för att han hade ögonen med sig. Invid en vägg fick han syn på en släde med kuskbock. Sådant hade Tomas bara sett på julkort. »Tant Signhild», sa han och strålade med hela personen, »tomten har glömt sin släde här.»

En veteran bland de invaderande styrkorna var Dan, lillebror till Catharina och Ann samt troligen ägare till Mustaschfröken och Morskis och i övrigt alltså ledamot av lekskolan. Hans erfarenhet av livet på landet övergick den samlade härsmaktens: han var ju i själva verket inviterande värd på stället.

Så han tyckte nog på förhand att det var lite förgäves när kamraterna, inspirerade av åkturen i ponniernas prärievagn, försökte dra ut också de jättestora traktorvagnarna på gården. De om livet på landet okunniga kamraterna lät sig inte bekomma, eftersom pojkar ju är till för att trots allt förändra världen. Men den gången gick det inte.

Likafullt var det kul, alltsammans.

— g —

Eva Nordenskjöld tvekade inte att rida ut i världen när hon fick bistånd av ridkunniga Catharina, Rufsys ägarinna.

Frökind

Hundägare, som ännu ej inbetalt stadgad hundskatt, 20 kr. pr hund, anmodas att för undvikande av anmälan omgående fullgöra sin skyldighet. Beloppet insättes på Frökinds kommunalnämnds, Kinnarp, postgiro nr 12 14 37.

Möte med mersmak

i NTO-lokalen, KINNARP, onsdagen den 10 febr. kl. 20 precis.

PROGRAM

Kaffeservering, förhandlingar, prisutdelning. Underhållning av avd:s amatörer. Musik och lekar m. m.
Välkomna till en trevlig SLU-afton hälsar

Kinneveds SLU-avd.

Fastighetsförvärv.

Kungliga väg- och vattenbyggnadsverket har till svingårdsägaren Håkan Silvander, Hassla, Kinnarp, försålt fastigheten Hassla 3:2 i Kinneveds socken.

Kinneveds Skytteförening

håller ÅRSMÖTE på Nya Pensionatet, Kinnarp, söndagen den 21 febr. kl. 15.

OBS! Viktig fråga avgöres.

Styrelsen.

Kammarkollegiet frågar: 16/2-60.

Ett pastorat i Frökinds kommun

Sörby kvar i Gökhems pastorat?

Skara domkapitels förslag till ny pastoratsindelning har vid den preliminära behandlingen inom kammarkollegiet ansetts upptaga åtskilliga pastorat, som med fördel borde kunna läggas samman. Kollegiet har ifrågasatt en hel del ändringar och anmodar nu domkapitlet att efter hörande av församlingar och pastorat inkomma med yttranden före 18 mars. Bl. a. tar kollegiet upp frågan om omfattningen av Floby och Gökhems pastorat — det gäller till vilket av dessa som Sörby församling skall föras — samt ifrågasätter om inte Frökinds kommun bör utgöra ett pastorat.

Enligt domkapitlets förslag skulle bildas ett Jungs pastorat o. ett N. Vånga pastorat med folkmängd av 1.501 resp. 2.897 personer och med landareal av 57 resp. 150 kvkm. De två pastoraten, vilka motsvarar nuv. indelning, bildar tillsammans Kväne kommun. Kollegiet konstaterar, att Jungs pastorat, vars folkmängd visar fallande tendens, med sina 1.501 invånare ej uppnår det av statsmakterna fastställda minimiantalet, 2.000, för att bilda eget pastorat. Kollegiet ifrågasätter därför huruvida inte de två pastoraten bör läggas samman till ett pastorat, där Kvänums församling, som är störst och dessutom huvudort i kommunen, bör vara moderförsamling. I detta pastorat skulle vara anställda kyrkoherde i Ao 23 med placering i Kvänums församling, en komminister i Ao 20 och en kyrkoadjunkt.

Gökhems och Floby pastorat

Enligt domkapitlets förslag skulle bl. a. finnas ett Gökhems pastorat, omfattande Gökhems, Marka, Vilske-Kleva, Ullene och Trevattna församlingar samt ett Floby pastorat omfattande Floby, Göteve, Hällestads, Sörby, Grolanda och Jäla församlingar. Dessa båda pastorat motsvarar tillsammans Vilske kommun. Sörby församling ingår nu i Gökhems pastorat, medan Trevattna församling tillhör Floby pastorat.

Man har i ärendet funnit det vara en olägenhet att Floby municipalsamhälle ligger på gränsen mellan två pastorat med en del inom Floby församling och Floby pastorat samt en del inom Sörby församling och Gökhems pastorat. För undvikande härav har ansetts värdefullt att Sörby församling fördes till Floby pastorat. Domkapitlets förslag är i enlighet härmed. Samhällets placering på gränsen mellan två pastorat är beroende på den olika församlingstillhörigheten och denna olägenhet är inte undanröjd genom att föra Sörby församling till Floby pastorat, anmärker kollegiet. F. n. vill kollegiet inte ta upp frågan om delning av Sörby kommun och är därför inte berett att på de av domkapitlet angivna skälen godta domkapitlets förslag beträffande Sörby församling.

Vid fråga om lämplig pastoratsindelning synes i stället vara skäl att ifråga om Vilske kommun söka skapa två pastorat med möjligaste balans befolkningsmässigt och geografiskt. Detta inte minst då båda pastoraten är avsedda att utgöra underlag för vardera två ord. präster. Kollegiet har med den utgångspunkten funnit böra övervägas om inte domkapitlets förslag vore lämpligt med den avvikelsen att Sörby församling i stället finge ingå i Gökhems pastorat. I detta pastorat bör finnas kyrkoherde i Ao 23 och en komminister och samma borde vara förhållandet i Floby pastorat.

Ett enda pastorat i Frökinds kommun

Domkapitlets förslag upptar bl. a. de tre pastoraten Kinneved, Hällstad och S. Ving, av vilka Kinneveds skulle omfatta Kinneveds, Vårkumla, Börstigs, Kärråkra, Brismene och Luttra församlingar, Hällstads församlingarna Hällstad, Murum, S. Vånga och Möne samt S. Vings pastorat församlingarna S. Ving, Härna, Fänneslunda, Grovare och Varnum.

Kollegiet anmärker häremot bl. a., att Kärråkra församling ingår i Hökerums kommun i Älvsborgs län men att enligt de av statsmakterna antagna riktlinjerna för pastoratsindelningen ett pastorat aldrig skall få sträcka sig över länsgräns.

Kollegiet anser det böra övervägas huruvida inte Frökinds kommun bör utgöra ett pastorat. Det kan ifrågasättas om inte pastoratet borde till skillnad mot vad domkapitlet föreslagit ha komminister i stället för kyrkoadjunkt. Kärråkra församling bör tillföras Hällstads pastorat, varigenom kongruens med läns- och kommunindelning skapas. Pastoratet borde på grund av antalet församlingar och kyrkor erhålla biträde från annat pastorat. Vid bedömande från vilket pastorat biträdet borde ske kommer närmast ifråga pastoratet S. Ving på grund av dels den låga folkmängden och dels det förhållandevis ringa antal kyrkor (4 st.).

Kollegiet vill nu ha besked huru man ställer sig till att Kinneveds pastorat minskas med Kärråkra församling samt får kyrkoherde i Ao 23 i Kinneveds församling och komminister i Ao 20 placerad lämpligen i Börstigs församling, att Hällstads pastorat jämte Kärråkra församling får kyrkoherde i Ao 21 samt biträde med 1/3 tjänstgöring av kommministern i S. Ving samt att S. Vings pastorat får kyrkoherde i Ao 23 och komminister i Härna församling, vilken dock skall delvis tjänstgöra i Hällstads pastorat. En pastoratsindelning i enlighet härmed innebär att Börstigs nuv. pastorat uppdelas på Kinneveds nybildade resp. Hällstads utökade pastorat. Ekonomisk uppgörelse mellan de båda sistnämnda pastoraten blir nödvändig och förslag härtill har också uppgjorts av kollegiet.

Kyrkoherde i Dimbo?

Det av domkapitlet föreslagna Varvs pastorat skulle omfatta Varvs, Kungslena, Hömbs, Dimbo, Ottravads och Acklinga församlingar. Mot denna pastoratsbildning har kollegiet intet att invända men närmast på grund av de olika församlingarnas storlek synes det böra övervägas om inte kyrkoherden i pastoratet borde vara placerad i Dimbo församling. Komministern torde av samma skäl — ehuru frågan härom ankommer på domkapitlet — lämpligen stationeras i Acklinga församling.

Varola pastorat och Sventorps pastorat

Domkapitlet har tänkt sig att Varola pastorat skulle omfatta Varola, Värsås, Ljunghems, Edåsa och Mofalla församlingar om 2.100 invånare vid senaste årsskifte och en landareal av 147 kvkm. samt att Sventorps pastorat skulle bestå av Sventorps och Forsby församling med 1.257 invånare och en landareal av 71 kvkm., d. v. s. det skulle bli två pastorat i Värsås kommun.

Kollegiet anser det böra övervägas huruvida inte de två föreslagna pastoraten bör bilda ett enda pastorat, motsvarande Värsås kommun. Det skulle få 3.357 invånare och en landareal av 218 kvkm. I pastoratet, som i enlighet med normerna för pastoratsindelningen inte bör ha tre hela prästtjänster men väl biträde åt två ord. präster, torde kommunens huvudort Värsås lämpligen vara moderförsamling. Biträdet kunde lämpligen ske så att kyrkoadjunkten i det föreslagna Tibro pastorat till 1/2 tjänstgjorde i Mofalla församling, vilken tidigare varit i pastoratsgemenskap med Tibro församling.

Vid en sammanläggning av de båda pastoraten borde kyrkoherde i Ao 23 placeras i Värsås församling, komminister i Ao 20 i Sventorps församling.

Större beg.

Oljekamin

önskas köpa.

Gösta Gustavsson, Nordåsen, Kinnarp. Tel. 50.

Kom ihåg

KVÄLLENS DANS

i SLUTARP

BERTHOLDS orkester spelar.

20/2-60.

Kreaturs- och lösöreauktion

kommer att hållas hos **lantbrukare Erik Johansson, Lunnagården, Axtorp, Kinnarp, tisdagen den 23 febr. 1960 kl. 13.00,** som på grund av gårdens försäljning låter försälja:

14 st. nötkreatur, därav 8 kor, varav 4 med kalvställning i vår, 4 st. kvigor och 2 st. kalvar.

2 st. hästar: 1 st. sto, 14 år, och 1 st. vallack, 15 år.

Höns: 100 st. 1- och 2-åriga.

Maskiner och redskap: tröskverk, Herrljunga nr 2, halmfläkt med rör, el.motor, Asea, 10 hkr., med 20 mtr kabel, el.motor, Siemens, 7 hkr., m. 20 m. kabel, el.motor, 1 hkr., gröpkvarn, Nirvana 3, hackelseverk, Ystad, Gudhemstriör, ogrässpruta, våg med vikter, släpräfsa, slåttermaskin, hästräfsa, hövändare, Ystad, alfasax, gummihjulsvagn, last- och arbetsvagnar, slädar, ekvält, svinbur och lådor, harvar, håvar, häck, kapsåg, slipsten, hyvelbänk, tvättmaskin, plogar, mjölkflaskor, kylare, sil, stör samt div. handredskap m. m.

Till säkre, kände köpare lämnas sex mån. kredit mot äganderättsförbehåll. Övriga villkor vid auktionens början.

— KORVSERVERING —

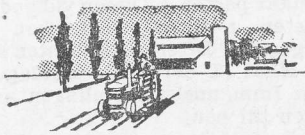

JORDFÖRMEDLINGEN
FÖRENING u. p. a.

STORGATAN 12—14 FALKÖPING Tel. 123 48

Frökind 16/2-60.

TV överlämnades vid högtidlighet på Frökindsgården

Tesupé var i söndags kväll anordnad på Frökindsgården för pensionärerna där, socialnämndens ledamöter samt en del särskilt inbjudna gäster. Föreståndarinnan, syster Viola, stod för värdskapet. Vid detta tillfälle överlämnade en av pensionärerna, fröken Ester Johansson, som gåva till Frökindsgården en förnämlig TV-apparat, en sak som länge stått på önskelistan.

F. folkskollärare Axel Nilsson och socialnämndens ordförande Gustaf Vårdén uttalade till Ester Johansson ett varmt tack för den välkomna gåvan och hoppades att den skulle bli till glädje och omväxling för alla på Frökindsgården. Trädgårdsmästare Bertil Andersson, Slutarp, överlämnade blommor till givaren. Efter psalmen »Härlig är jorden» höll kontraktsprosten Erik Malmensten en andaktsstund. Debutprogrammet i den nyskänkta TV-apparaten utgjordes av den norske biskopen Arne Fjellbus kvällsbetraktelse.

Filmen »Kärlekens hämnd» visas i Kinnarp.

Missionär Filip Malmvall har lyckats anskaffa filmen »Kärlekens hämnd på Nya Guinea» och nästa vecka kommer ett tillfälle för Kinnarpsborna att få se denna film.

Till ombud för Kinneveds pastorat 18/2-60.

att deltaga i stiftsungdomstinget i Karlsborg den 18—20 april 1960 har utsetts Evy Karlsson, Hulegården, Vårkumla, och Elof Karlsson, Axtorp, Kinneved, med Ingrid Torstensson, Västerbo, Vårkumla, och Östen Andersson, Kinneved, som ers.

Stor juniorsamling i Kinnarp.

Ungdomar från juniorföreningarna i Slutarp, Sandhem, Åsarp, Brismene, Börstig och Kinnarp i tisdags kväll samlades i Kinnarps missionshus.

En av Kinnarpsjuniorerna hälsade de över ett hundratal ungdomarna välkomna, varefter följde ett omväxlande prog. En grupp juniorer från Sandhem visade sig kunna hantera blockflöjt. De gladde de församlade med flera musikstycken.

Efter serveringen talade pastor Tord Wikström om vad berättelsen om den förlorade sonen i Lukas 15 har att säga oss, som lever nu. Några juniorungdomar vittnade om frälsningen.

Juniorerna och UV-kåren inbjuder allmänheten till ett möte nästa tisdag, då »Kärlekens hämnd på Nya Guinea» kommer att visas. Medverkande blir bl. a. missionär Filip Malmvall.

Frökind 20/2-60.

Frökindshögern har haft årsmöte

Frökinds Högerförening har hållit ett mycket välbesökt årsmöte i NTO-lokalen, Kinnarp. Sedan ordf. Ragnar Johansson, Slutarp, hälsat välkommen höll riksdagsman Rolf Eliasson, Fägre, ett anförande. Han behandlade den nuvarande politiska situationen. Han gav en analys av de olika partiernas inställning till bl. a. omsättningsskatten, pensionsfrågan och försäljandet av aktier i de statsägda företagen såsom LKAB m. fl. Som alltid fångade talaren helt sitt auditorium, och föredraget mottogs med starka applåder.

Av styrelseberättelsen framgick att medlemsantalet ökat under året med fyra medlemmar till 106. Till styrelse för det kommande året valdes: ordf. Ragnar Johansson, Slutarp, vice ordf. Erik Boman, Vårkumla, sekr. Sven Andersson, Kinnarp, kassör Erik Danielsson, Luttra, samt Paul Gustavsson, Börstig, Göran Sandin, Kinnarp, Ivan Gustavsson, Brismene, och Arne Setterberg, Slutarp, den senare nyvald efter Torsten Andersson, Slutarp, som avböjde återval.

Till revisorer valdes Tage Andersson, Slutarp, och Egon Johansson, Kinnarp. Ombud till länsförbundsstämman blev Ivan Gustavsson, Brismene, Valter Oskarsson, Vårkumla, och Harry Larsson, Brismene. Ombud till nomineringsstämman blev Allan Johansson, Kinnarp, Sven Andersson, Kinnarp, och Erik Danielsson, Luttra. Till kontaktkvinna för högerns kvinnoförbund valdes Kajsa Erenius, Börstig.

Efter kaffeservering visade ombudsman Olle Johansson, Skara, ett par vackra färgfilmer från Furuvik och en från Härjedalen. Det i allo lyckade mötet avslutades av ordf. Ragnar Johansson.

Pastorsdiakonens årsredogörelse.

Pastorsdiakon Anders Karlsson, Döve, vars verksamhetsområde sträcker sig över Börstigs, Blidsbergs, N. Åsarps och Hällstads pastorat, redovisar i skrivelse till Stiftelsen Lekmannatjänst för 1959 års arbetsuppgifter.

Redogörelsen upptar 81 högmässor, 12 föräldra- och barngudstjänster, ljus- och vespergudstjänster, ottor och passionspredikningar samt nyårsbön, 10 andaktstunder på ålderdomshemmen i Kölaby, Kinneved och Dalum, två föredrag i Timmele och Ods kyrkobrödrakårer, tre aftongudstjänster i Döve församlingshem och 162 besök hos ensamma, sjuka och gamla.

Dessutom har pastorsdiakonen lett andaktsstunder vid begravningar och husförhör, söndagsskolbarnens fester och de gamlas julhögtider, deltagit i söndagsskole- och ungdomsverksamhet, assisterat vid klockstapelsinvigning i Smula och tjänstgjort som liturg vid biskop Sven Danells besök i Humla och Blidsbergs kyrkor samt vid domprosten Nils Karlströms besök i Dalums kyrka och fungerat som ledare av kyrkobrödrakår och kyrklig sykrets.

Fastighetsöverflyttning.

Hr Åke Johansson, Finkagården, Vartofta, hemställer i skrivelse till länsstyrelsen, att länsstyrelsen till prövning ville upptaga frågan om överflyttning av lägenheten Synneråt Gategården 2:4 från Luttra till Slöta socken.

Lägenheten, som äges av sökanden, utgör en enklav inom Slöta socken. Sökanden är även ägare av angränsande fastigheter Synneråt Sågaregården 2:2 och Synneråt Finkagården 6:3 samt Sundsholmen 1:1, 3:1, 4:1 och 5:1 och har för avsikt att sammanlägga samtliga nämnda fastigheter till en fastighet.

Missionär Filip Malmvall besöker Kinnarp.

Missionär Filip Malmvall besöker Kinnarps missionshus på tisdag kl. 19. Då visas färgfilmen »Kärlekens hämnd på Nya Guinea». En insamling för missionen göres vid detta tillfälle.

På söndag kl. 17 hålles evangeliskt möte under medverkan av systrarna Maj-Lis och Karin Karlsson och Algot Karlsson.

KINNARPS MISSIONSHUS

Söndag kl. 17 **Evangeliskt möte.** Karin och Maj-Lis Karlsson. A. Karlsson. Tisdag kl. 19 Färgfilmen »Kärlekens hämnd på Nya Guinea». Missionär Filip Malmvall. Missionsoffer.

Alla välkomna!

20/2-60.

SLUTARPS MISSIONSHUS

Söndag kl. 14.00 **Familjegudstjänst.** Medverkan av evang. Ing-Britt Ekblom, Andersson. Sång. Insamling.

En var välkommen.

Kinnarps Samhällsförening

har årsmöte på Pensionatet, Kinnarp, onsdagen den 2 mars kl. 19.30. Alla medlemmar torde infinna sig. Viktiga frågor.

Styrelsen.

Kinneveds pastorat

Kyrkostämmor för avgivande av yttrande i anledning av Kungl. Kammarkoll. förslag till ny pastoratsindelning hålles söndagen den 28 februari 1960 i Kinneveds kyrka kl. 12.15, omedelbart följd av pastoratsstämma, och i Vårkumla kyrka kl. 15.15.

Ordf.

Frökinds

kommuns innevånare inbjudas att bese den nya skolbyggnaden i Kinnarp lördagen den 27 febr. kl. 14.00—17.00. Välkomna!

Skolstyrelsen.

Frökinds skolstyrelse 23/2-60.

har hållit sammanträde. Till slöjdlärare vid Kyrkskolan antogs Paul Gustafson, Vintorp, Börstig, och till matutdelare vid skolmåltiderna i Börstig valdes skolvaktmästare Inge Eckerlid, Ekarp. Av rektor meddelade tjänstledigheter och förordnande av vikarier godkändes av skolstyrelsen.

Det beslutades att lämna arbetsstyrelsen i uppdrag att med dess personal ordna med inkoppling av vatten i samtliga lärarbostäder. Frågan om införande av oljeeldning i Sörby skola skulle till kommande sammanträde utredas av Sten Ahlqvist, Slutarp, och Arne Olsson, Kinnarp. Med anledning av viss omorganisation sedan den nya skolan tagits i bruk, beslutades att införa en extra skolskjuts från Vårkumla. Statsbidrag till densamma skulle sökas i vanlig ordning.

Skolstyrelsen uppgjorde föreskrifter och ordningsregler för uthyrning av gymnastiklokalen för frivillig gymnastik. Åt skolvaktmästaren Valfrid Johansson uppdrogs att ombesörja mattransporten till Börstig. En ansökan från annat skoldistrikt om att en elev från detta måtte få undervisas vid Frökinds folkskolor godkändes av skolstyrelsen.

Kyrkostämma

med Luttra församling hålles i Skolan torsdagen den 3 mars 1960 kl. 15.

Ärende: Pastoratsregleringen.

Ordf.

Kinnarps NTO-förening

håller möte i lokal Vinterny söndagen den 28 febr. TV. Frågesport mellan Vårkumla, Slutarp och Kinnarp.

Kaffeservering med fastlagsbullar. Lekar och dans.

Alla välkomna!

Frökind

23/2-60.

Missionsfilmen »Kärlekens hämnd på Nya Guinea» premiärvisades i Kinnarp.

För första gången i Sverige visades filmen »Kärlekens hämnd på Nya Guinea» i tisdags kväll i Kinnarps missionshus.

År 1952 dödades två missionärer av infödingar, då de var på väg till nya områden. Missionen »hämnade» genom att sända ut fler unga män och kvinnor till detta missionsfält.

»Kärlekens hämnd» kunde väl knappast lämna någon oberörd. På filmen kunde man följa missionärerna på deras färder till fots genom djungler och över höga berg. Man såg missionärerna komma i kanoter, men man såg också flygplan, som användes i missionens tjänst.

Missionärernas arbete bland de sjuka skildrades. Den gav också en inblick i det mödosamma arbetet att bland stammar, som saknar skriftspråk, tränga in i språket, åstadkomma ett skriftspråk och ge dem bibeln på deras eget tungomål. Hela filmen var en upplevelse för dem som uppskattar att ta del av verkliga dragder.

Missionär Filip Malmvall kommenterade filmen. Pastor Algot Karlsson inledde med ett anförande över Rom. 10:13—17. Missionssekr. Arvid Almqvist avslutade. En insamling för missionsarbetet gjordes.

Speciella missionsdagar kommer att anordnas i Kinneved den 16—20 mars, då det bl. a. också kommer att bli en missionsutställning.

På söndag kl. 17 hålles evangeliskt möte, då Bengt Johanson sjunger och vittnar.

Missionsförsäljning

ägde i lördags rum i Börstigs missionshus. Pastor David Olsson inledde med en andaktsstund och efter kaffeservering vidtog försäljningen under ledning av pastor Olsson. Behållningen av de förfärdigade och skänkta sakerna blev god, c:a 2.000 kr., och översteg förra årets försäljning.

23/2-60.

Årsmöte med Slutarps missionsförsamling

Slutarps missionsförsamling var i måndags samlad till årsmöte i missionshuset. Det inleddes med en andaktsstund, i vilken pastor Henry Andersson talade om »Guds storhet och människans litenhet» med text från Ps. 139. Förhandlingarna leddes av ordföranden, köpman Nils Evaldsson, Åsarp.

Verksamheten har fortgått efter samma linjer som föregående år med offentliga och enskilda möten. Under augusti hölls en tre veckor lång tältmötesserie i Vårkumla med evangelisterna Rut Jakobsson och Ulla Britt Karlsson som talare och sångare. I söndagsskolan undervisas ett 40-tal elever och juniorföreningen har 18 medlemmar. Syföreningen har arbetat troget som vanligt och missionsförsäljningen omfattades med stort intresse. Vår- och höstfest har hållits och dessutom har man traditionsenligt haft de s. k. »aktuella måndagskvällsmötena». I mötena under året har över 30 olika vittnen medverkat. Bland dessa kan nämnas missionssekr. Arwid Almquist och Eric Hertz, rektor Stig Wikström soldathemsföreståndare Carl Wilson, pastor Owe Fredin, missionär Gull Britt Hellberg och den blinda missionären Rosa Zetterberg.

Församlingen har under året haft predikantskifte, då pastor Enok Magnuson, som tjänat församlingen närmare sex år, slutat sin tjänst och pastor Henry Andersson kommit som hans efterträdare. Medlemsantalet var vid årsskiftet 16, av vilka dock sju medlemmar även tillhör andra missionsförsamlingar. Kassan hade under året omslutit 5.902 kr., vilket är 1.100 kr. mer än förra årets kassaomslutning.

De styrelseledamöter som var i tur att avgå omvaldes, nämligen Folke Pettersson, Augusta Abrahamsson, Hulda Brunn och Gertrud Sandén. Till styrelsesuppleant omvaldes Ester Johansson. Kvarstående i styrelsen är Nils Evaldsson, Lars Fredriksson och Märtha Wilhelmsson, suppl. Algot Karlsson. Församlingsföreståndare är pastor Henry Andersson och vice dito Folke Pettersson.

Till söndagsskolföreståndare omvaldes Folke Pettersson med Asta Johansson som ersättare. Övriga lärare blev Augusta Abrahamsson, Inger Johansson och Margareta Augustsson.

Ordf. i juniorföreningen, Folke Pettersson, omvaldes, och övriga ledare blev Asta Johansson, Augusta Abrahamsson och pastor Andersson. Föreståndarinnor för syföreningen blev Ester Johansson ocht Lydia Sandén. Till revisorer valdes Ivar Gustavsson och Lydia Sandén.

Följande ombud valdes: Svenska Alliansmissionens årskonferens Ester Johansson, Västergötlands missionsförenings årsmöte Augusta Abrahamsson, Svenska Alliansmissions ditriktsmöte Folke Pettersson och Märtha Wilhelmsson. Följande årsbidrag skall utgå: till Åsarps missionsförsamling för pastorns lön 1.000 kr. samt till Svenska Alliansmissionen 100 kr.

Följande möten under året beslutades: två insamlingsmöten för missionshusskulden, vårhögtid, skördefest och missionsförsäljning samt en serie måndagskvällsmöten till hösten. Vidare beslutades om seriemöten, tältmöten och en barnmötesserie tillsammans med Kinnarps missionsförsamling.

Under en paus i förhandlingarna serverades kaffe och till sist tackade Nils Evaldsson alla som på ett eller annat sätt tjänat församlingen under året, varefter söndagsskolsekr. Algot Karlsson avslutade med bön.

Kinneveds jaktvårdsförening

håller ÅRSMÖTE på Nya pensionatet, Kinnarp, torsdagen den 3 mars kl. 19.30.

Jaktstig

Kinneveds jaktvårdsförening anordnar med anledning av föreningens 10-åriga tillvaro ~~sin JUBILEUMSJAKTSTIG~~ söndagen den 3 april.

Föredrag

i **Föreningslokalen, Slutarp,** onsdagen den 2 mars 1960 kl. 20.00 av trädgårdskonsulent Videbrant, Hushållningssällskapet, Skara, om **»Trädgården vid lanthemmet».** Filmförevisning.

RLF-avdelningen.

En husvagn

i bra skick önskas köpa. Meddela Er per tel. Kinnarp 104.

Kinneveds CP-avd. 1/3-60.

har till ny ordförande valt Arvid Andersson efter Daniel Abrahmsson, som avsagt sig. Hr Andersson framförde avdelningens tack till den avgående ordf. för det arbete han nedlagt under de 10 år han varit ordförande.

Övriga styrelseledamöter blev Bror Andersson v. ordf., Erik Gustafsson sekr., Arne Olsson v. sekr., kassör Bertil Kjellander, revisorer Gunnar Eriksson och Herbert Andersson, distriktsombud Bertil Kjellander och Sixten Lindberg, ledamöter i SLU- och SLKF-styrelserna Arvid Andersson resp. Bror Andersson.

Frökind

KOMMUNALFULLMÄKTIGE sammanträder i Kinneveds folkskola måndagen den 14 mars 1960 kl. 19.00.

Ordf.

Kinneved uttalar sig för kollegiets pastoratsförslag

Extra kyrkostämma hölls i söndags efter gudstjänstens slut i Kinneveds kyrka för att avge yttrande i anledning av Kammarkollegiets förslag till pastoratsindelning.

I sitt förslag till indelning hade Skara domkapitel förordat följande indelning och tjänsteorganisation: Frökinds kommun jämte Kärråkra församling från Hökerums kommun bildar tillsammans Kinneveds pastorat med kyrkoherde i Kinneved och kyrkoadjunkt. Kärråkra skulle därvid överföras från Hökerums kommun och Älvsborgs län.

Under hänvisning till principen för pastoratsindelningen, att ett pastorat icke får sträcka sig över länsgräns, har kammarkollegiet icke ansett sig kunna förorda Kärråkra församlings förening med Kinneveds nybildade pastorat. I stället har Kammarkollegiet föreslagit, att Frökinds kommun — alltså Kinneveds, Vårkumla, Börstigs, Brismene och Luttra församlingar — bildar ett pastorat och samtidigt föreslagit två ordinarie prästerliga befattningshavare i det nya pastoratet, nämligen kyrkoherde i Kinneved och komminister i Börstig.

Kyrkostämman, som var talrikt besökt, beslöt enhälligt uttala sig för det av Kammarkollegiet framlagda förslaget. Stämman förklarade sig inte ha att erinra mot det av Kammarkollegiet framlagda förslaget till ekonomisk uppgörelse mellan Kinneveds pastorat och av regleringen berörda angränsande pastorat.

Kinneveds pastoratsstämma och Vårkumla församlings kyrkostämma har beslutat att i pastoratsindelningsfrågan helt ansluta sig till det av Kinneveds församlings kyrkostämma gjorda uttalandet. 3/3-60.

Stor Traktor- o. Redskapsauktion

kommer att hållas **onsdagen den 23 mars 1960 kl. 12.00 på Mönarps egendom, Slutarp,** då godsägare Ragnar Brovall på grund av driftsomläggning låter försälja:

4 st. traktorer, därav 1 st. Farmall DF, diesel, 1953, 2 st. Farmall DGD, diesel, 1952, 1 st. Fordson Major, fotogen, 1951, samt 6 st. breddningshjul till Farmalltraktorerna.

Traktorredskap: Pic up press för hö och halm, Mc Cormick, 1958, med ensileringstillsats, Moteska ogrässpruta, såmaskin, Mc Cormick, 25 b. skivbillar, 2 st. självbindare, Mc Cormick, 7′, direktdrivna, med gummihjul, 2 st. slåtteraggregat, Mc Cormick, 6′, 2 st. hydraulplogar, Mc Cormick, 12″, och 14″, 3-del. ringvält, Mc Cormick, 81 r., tallriksharv, 28 tallrikar, Oliver, segerkultivator, 2 st. hallaharvar, 5 sekt., fjäderharv, 2 sekt. räfsa, Överum Klöver jr., sidavläggande räfsa, släpräfsa, Överums, 3 st. gödselspridare, Mc Cormick, Sylvis konstgödselspridare med 1-axlad släpkärra, 4 st. 100 p. harvar, 3 st. gummihjulsvagnar.

Hästredskap: gummihjulsvagn, 4 st. plogar, Överums, 2 st. årder, 3 st. hackor, 4-rads L. Harrishacka, 6 st. släpräfsor, 2 st. räfsor, Arvika och Mc Cormick, frökärra, 4 st. kälkar.

Loginventarier: Olléns tröskverk, 4′, med självmatare, transportabelt, halmfläkt, Kälve, med rör, bensinmotor, International, el.motorer, 4 st., därav Asea, 30 hkr., med pådrag och 15 m. kabel, Asea, 3½ hkr., Siemens, 3½ hkr. med pådrag och 8 m. kabel, Moren, 2 hkr., gröpkvarn, Rekord Special m. m.

Övrigt: 24 st. mjölkflaskor, 14 st. mjölkmaskiner, Alfa, kompl. mjölkmaskinsanläggning. Veåpanna. **Ett parti pressat hö.**

Till säkre, kände köpare lämnas 6 mån. räntefri kredit mot äganderättsförbehåll. Övriga villkor vid auktionens början.

De flesta redskapen äro inköpta under de senaste åren och äro i mycket gott skick.

— KORVSERVERING —

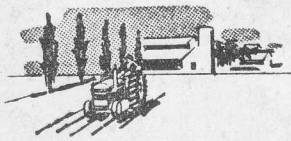

JORDFÖRMEDLINGEN FÖRENING u. p. a.

STORGATAN 12—14 FALKÖPING Tel. 123 48

Slutarps kyrkliga syförening har försäljning i Slutarps föreningslokal på onsdag kl. 18 med kaffeservering och lotterier.

Slutarps kyrkl. syförening

har försäljning i Slutarps föreningslokal onsdagen den 9 mars kl. 18. Kaffeservering. Lotterier. Gåvor emottagas med största tacksamhet.

Alla varmt välkomna!

Hos

I. Johnssons Konditori

— SLUTARP —

Tel. Kinnarp 151

finns GOTT MATBRÖD, LÄCKRA SMÅKAKOR. Tårtorna rekommenderas Beställningar mottages.

— Hjärtligt välkomna —

8/3-60.

Pannpuff medförde spånrumseldsvåda

Eld utbröt vid 6.30-tiden på lördagsmorgonen i Kinnarps Möbelfabrik. Efter en pannpuff grep elden tag i spånrummet. Brandkåren i Falköping tillkallades. Rökutvecklingen var kraftig och rökdykare fick ta sig in i det brinnande spånrummet, där elden fattat fäste även i taket. Efter två timmars arbete kunde brandkåren lämna platsen och återvända.

Upplysningsvis kan nämnas att sedan 1957 har Möbelfabrikens spånrum eldhärjats tre gånger och sammanlagt under fabrikens tillvaro 4—5 gånger.

Frökind 8/3-60.

Pastorsdiakon Carl H. Nilsson har under veckan gästat Döve kyrkl. syförening vid sammankomst hos Gunnar Blank i Skattegården och Börstigs pastorats kyrkobröder hos Ivar Andersson i Gunnestorp. Pastorsdiakon Anders Karlsson hälsade välkommen och berörde pastorsdiakonernas vittgrenade arbete med tyngpunkten på nordliga landamären. Herr Nilsson, som är sekreterare i organisationen, tog åhörarna med sig till de stora Lappmarksvidderna med de många milen mellan präst och församlingsbo. Vackra färgbilder visades. Kollekt upptogs till Stiftelsen Lekmannatjänst.

Kinneveds jaktvårdsförening har hållit årsmöte, som öppnades av ordf. Martin Ahl.

Av styrelse- och revisionsberättelserna framgick att verksamheten varit synnerligen livlig. Så kan till exempel nämnas att 28 rapphöns under föregående år släppts på föreningens marker och vidare har betydande skyddsplanteringar utförts.

Till styrelse för 1960 valdes: ordf. Martin Ahl, kassör Harry Göransson, sekr. Arne Olsson, Allan Adamsson, Harry Johansson, Linnar Hermansson, Ivar Gustavsson, Yngve Nilsson och Karl Öman, suppl. Erik Svensson och Vebster Martinsson.

Revisorer blev Gunde Johansson och Rune Grahn samt revisor för älgbanan Ivar Gustavsson. Till älgskyttekommitté valdes Harry Johansson, Vebster Martinsson och Karl Asp samt till kommitté för lerduveskyttet Yngve Nilsson, Harry Göransson, Erik Svensson och Arne Olsson. Till representanter vid länsförbundets årsmöte valdes Linnar Hermansson och Yngve Nilsson, till representant vid jaktvårdsdagen John Blank och till medlem i Vilske-Frökinds sportskyttekrets Arne Olsson.

Mötet beslöt att föreningen den 3 april skall anordna en jaktstig. Vidare fattades beslut om att även under år 1960 inplanteringar av rapphöns eventuellt även fasaner skall ske.

En del köper för dyrt

● ANDRA KÖPER från Lars Gustafssons Möbelaffär,
● SLUTARP.
● Tel. 179 Kinnarp.
● Allt i möbler och soffgrupper, mattor m. m.

Kinneved-Vårkumla lokalavdelning av RLF 8/3-60.
har haft årsmöte i Föreningslokalen, Slutarp, under ordförandeskap av Arvid Andersson, Hallsarp, som valdes till ordf. efter Hilding Våring som undanbett sig omval. Till ledamot av styrelsen i hans ställe invaldes Karl-Arne Adamsson, Ödegården. Övriga styrelseledamötter omvaldes, nämligen v. ordf. Erik Bohman, Slättäng, kassör Herbert Andersson, Alarp, sekr. Valdemar Johansson, Siggag., v. sekr. Bengt Vårdén, Nolg., Torsten Gustavsson, Prästg., och Göran Karlstedt, Hassla Östergården.

Revisorerna, Bengt Nilsson och Sven Andersson, omvaldes.

Ombud vid länsförbundets stämmor blev ordf. Arvid Andersson samt Allan Johansson och Torsten Gustavsson; kontaktman med jordbrukets utredningsinstitut Karl-Arne Adamsson, och studiekontaktman Arne Olsson. Efter årsmötesförhandlingarna höll trädgårdskonsulenten E. Videbrant, Skara, föredrag och visade film hur det gå till att anlägga en trädgård kring lanthemmet. Föredraget, som följdes med spänt intresse, lämnade den talrika publiken lärorika kunskaper i anläggande av en trädgård, plantering av blommor och fruktträd m. m. Så bjöd avdelningen samtliga på kaffe med sång och musik samt även roliga historier av Sune Olsson och Gunnar Andersson.

Sist tog lantbrukare Alexis Bohman, Ekedal, Synnerby, i ord och bild publiken med på en resa i Norrland, Finland och till Narvik.

Kinnarps Samhällsförening
har haft årsmöte på Nya Pensionatet, Kinnarp.

Styrelsen fick som förut följande sammansättning: Arne sandahl, ordf., Håkan Silvander, sekr., Allan Sjöberg, v. sekr., Arne Andersson, kassör, och Nils Johansson, v. ordf. De två sistnämnda omvaldes för två år framåt.

Till revisorer valdes Georg Öhrnell och Artur Nilsson.

Av revisorernas redogörelse framgick, att föreningen under 1959 haft 112 betalande medlemmar, som i årsavgifter inbetalt 832 kr.

I övrigt hade inkomsterna hämtats från dels hembygdsfesten under pingsten dels från en aftonunderhållning på hösten, en del anordnade lotterier samt ett bidrag från Frökinds kommun på 250 kr. Kassasaldot vid årets början var 199 kr. och nettointäkterna för 1959 uppgick till 2.473 kr.

Till förbrukad energi för gatubelysning hade utbetalts 493 kr. En ny klocka för ljusets tändning och släckning hade anskaffats, och fem nya ljuspunkter kommit till under året.

En relativt stor kostnad hade föreningen fått vidkännas genom att en transformator måst flyttas för att ge plats åt den nya skolbebyggelsen. Härigenom hade det blivit en hel del ledningsomläggningar som föreningen fått bekosta.

När 1959 års inkomster reducerats med kostnader för ovannämnda arbeten, kvarstod dock ett saldo till 1960 med 1.262 kr.

En liten reserv finns således, men den kommer mer än väl att behövas för arbeten som snart komma.

Mötet beslöt att styrelsen skulle gå in till Frökinds kommun med ansökan om ett ekonomiskt bidrag. Dessutom skulle kommunen göras påmind om, att en mycket rimlig begäran vore att kommunen betalade avgift till föreningen för sina fastigheter liksom övriga fastigheter i samhället gör.

Till sist fick styrelsen i uppdrag, att om möjligt anordna någon form av aftonunderhållning eller annan festlighet under den kommande pingsten.

Extra kyrkostämma

med Kinneveds pastorat hålles tisdagen den 15 mars 1960 kl. 20 i Kinnarps centralskola.

Ärende: Genomgång av protokoll från ekon. besiktning och arrendeuppskattning å eckl. löneboställena.

Ordf.

Tillskärerska

symaskinssömmerskor samt flickor
villiga att lära sig kurbelsömnad, erhålla anställning.

Konfektions AB CHIC
Tel. Kinnarp 133.

Slutarps Samhällsförenings

medlemmar kallas härmed till ord. årsstämma på Källedal, Slutarp, onsdagen den 16 mars kl. 19.30.

Styrelsen.

Kinneveds Röda Kors

har årsmöte och samkväm i Centralskolan onsdagen d. 23/3 kl. 19.30.

Allmänheten inbjudes.

Styrelsen.

Naglarps vägsamfällighet

håller årsmöte hos Gösta Gustavsson torsdagen den 17 mars kl. 19.30.

Styrelsen.

Frökind

10/3-60.

Kristen mission bland färgade folk

Det är åtskilliga miljoner kronor, som Sveriges kristenfolk varje år samlar in för missionen bland världens hednafolk. Sveriges olika kristna kyrkor och samfund har cirka 1500 missionärer placerade på olika missionsfält i alla världsdelar.

Nästa vecka kommer en del av den kristna missionen bland de färgade folken att ställas i blickpunkten vid de missionsdagar, som då hålles i Kinneved. Alla hem får en inbjudan att deltaga i missionsmötena, vilka dels förläggs till missionshuset och dels till kyrkan.

Både Sydamerika, Japan och Sydafrika kommer i blickfältet med missionen i Japan i centrum. En utställning, som belyser en del av den kristna missionen i Japan, visas vid skilda tillfällen både i Slutarps och Kinnarps missionshus.

Det är de båda missionsförsamlingarna i Kinneved som med stöd av Svenska Alliansmissionen tagit initiativet till denna vecka med samlingar omkring den kristna missionen bland färgade folk. Vid olika tillfällen medverkar japanmissionärerna Ingrid Vist, Filip Malmvall och afrikamissionären Martin Byrmo.

Vid inledningsmötet talar riksdagsman Axel Gustavsson över ämnet »Där Guds rike går fram med makt — Bland vita, svarta och röda i Brasilien sommaren 1958». Prosten Malmensten medverkar vid den missionsgudstjänst, varmed veckan avslutas.

VÄLKOMNA TILL

NTO:s Sy- och paketauktion

i **LOKAL VINTERNY, KINNARP,**
onsdagen den 16 mars kl. 19.30.
Fru Doris Fransson, Falköping, berättar och visar ljusbilder från Tunisien. Sång och musik. Kaffeservering.
Gåvor mottagas tacksamt.

NTO.

KINNARPS MISSIONSHUS

Sönd. kl 10 **Söndagsskola**; kl 17 **Riksdagsman Axel Gustavsson** talar om missionen. Duettsång. Missionsoffer.

Alla hjärtligt välkomna!

Pannved

köpes.

AB Slutarps Möbelindustri
Tel. Kinnarp 45

Slutarp — Aftonunderhållning

anordnas i **Föreningslokalen, Slutarp, sönd. den 13 mars kl. 19.30.**

»FRÅN BELLMAN TILL FERLIN»
visprogram till gitarr av fil. kand. Ingel Jacobsson, Vara.

LJUSBILDER FRÅN DALARNA SAMT FRÅN KINNEVED
visas av Ingvar Lundblad, Axtorp. — Kaffeservering.

Samhällsföreningen.

1960

Realisation

KINNARPS MANUFAKTURAFFÄR, Kinnarp. Tel. 134.

Frökind
12/3-60.

Gott resultat vid missions-auktion i Slutarp.

I onsdags hade Slutarps kyrkl. syförening försäljning i Slutarps föreningslokal, där ovanligt många församlingsbor hade samlats.

Efter psalmen 302 höll kontraktsprosten Erik Malmensten en passionsbetraktelse med temat »passionshistoria — missionshistoria».

Efter kaffedrickning vidtog auktionen, och köplusten och offervilljan var som alltid god. De av syföreningsmedlemmarna förfärdigade handarbetena och de många skänkta sakerna klubbades raskt bort och inbragte tillsammans med lotterier och behållning av kaffeserveringen en rekordsumma av 2.911 kr., 572 kr. mera än föregående år. Prosten Malmensten tackade alla, som bidragit till att resultatet blivit så storartat, och avslutade med bön.

Riksdagsman talar om kristen mission i Kinnarp.

Vid de speciella missionsdagar, som nästa vecka är anordnade i Kinneved, kommer riksdagsman Axel Gustavsson, Borås, att tala vid det första mötet. Inledningsmötet hålles i Kinnarps missionshus på söndag kl. 17. Ämnet för riksdagsman Gustavssons föredrag blir »Där Guds rike går fram med makt — bland vita, svarta och röda i Brasilien».

Söndagsskolan har sin samling i vanlig tid på söndag förmiddag.

15/3-60.

Premiärseger för Slutarpsfotbollen

Slutarp inledde fotbollssäsongen med en överlägsen seger över Herrljunga i en match som spelades i Floby på träningsplanen.

FT-sport tog kontakt med ordf. i fotbollssektionen, Lennart Karlén, vilken hade följande synpunkter på uppgörelsen: »För att vara första matchen så gick spelet hyggligt och det mest glädjande var att konditionen höll så fint. Den främste härvidlag var Börje Karlsson, som spelade ytterhalv. Det är ännu lite för tidigt att utöva någon närmare kritik över enskilda spelare, men den nyssnämnde gjorde jämte hb. Rolf Karlén och Kurt Karlén ett gott intryck. Vi ledde i halvtid med 2—0 och för våra mål svarade Ingemar Ungh två, medan de övriga gjordes av Rolf Svensson och Bengt Hermansson. Herrljunga tycktes ha dålig kondition och slocknade på slutet, men ett par goda backar klarade upp de värsta situationerna», slutar Karlén, som vidare omtalar att nästa match också går i Floby, där man nästa söndag möter hemmalaget.

Geson.

Frökind
15/3-60.

Kommunarkivet skall ordnas

Frökinds kommunalnämnd har hållit sammanträde. Nämnden beslutade på socialnämndens förslag föreslå fullmäktige att besluta viss justering av vårdtaxan för Frökindsgården, innebärande viss sänkning av taxan. Fullmäktige föreslås att tillsätta en trafiksäkerhetskommitté för kommunen på förslagsvis fyra personer. Likaså bör kommittén beviljas ett mindre kommunalt anslag.

Arbetsstyrelsen för vatten och avlopp hade inkommit med förslag om tillsättande av lämplig person eller firma att handha skötseln av anläggningarna. Den årliga kostnaden hade beräknats till 3.600 à 4.000 kr. Nämnden tillstyrker framställningen hos kommunalfullmäktige.

Kommunalnämnden företog viss av länsarbetsnämnden påfordrad revidering av uppgiftskort för värnpliktig jordbrukspersonal. Kinneveds skytteförenings anhållan om anslag bordlades i avvaktan på nästa års stat.

Kommunalnämnden uppdrog åt rektor Georg A. Öhrnell och kantor Bengt Kjellström att utreda och inkomma med förslag till inredning m. m. för ordnandet av kommunens arkiv.

Missionshistoria från vår egen tid skildrad i Kinnarp

Pastorn och riksdagsmannen Axel Gustavsson lät sina lyssnare i Kinnarps missionshus följa med till ett land, där en kristen väckelserörelse från att ha bestått av en församling med omkring tjugo medlemmar på femtio år vuxit så starkt, att den i dag omfattar församlingar med sammanlagt 600.000 församlingsmedlemmar. Landet är Brasilien.

I början rönte väckelserörelsens bärare förföljelse, men nu uppskattas missionens arbete på ett helt annat sätt. Regeringen till och med bekostar en hel del missionsarbetares flygresor till deras arbetsplatser långt inne i det stora landet.

Talaren hade sommaren 1958 som svensk delegat deltagit i en kongress i Rio de Janerio och hade då studerat den kristna missionens ställning i landet. På ett strålande sätt presenterade talaren sina möten med de kristna församlingarna.

Mötet utgjorde upptakten till de missionsdagar med missionsutställning, som innevarande vecka är anordnad i Kinneved. Närmast följande sammankomst blir visning av missionsutställningen i Kinnarps missionshus på onsdag kl. 19.

Informationsmöte om vatten och avlopp

i Slutarps och Kinnarps stationssamhällen anordnas den 18 mars i Föreningslokalen, Slutarp, då informationer kommer att lämnas av civilingenjör Folke Ander från ingenjörsbyrån Viak. Det blir även tillfälle att framställa frågor.

Aftonunderhållning i Slutarp.

Slutarps samhällsförening hade i söndags anordnat aftonunderhållning i Föreningslokalen. Fil. kand. Ingel Jacobsson, Vara, höll föredrag med titeln »Visans historia» och beledsagade föredraget med egna sång- och musikillustrationer — en uppskattad programpunkt, liksom den följande, där Ingvar Lundblad, Kinneved, visade vältagna färgbilder från såväl Dalarna som hemtrakten. Man hade unnat en större publik att njuta av det gedigna program, som samhällsföreningen denna gång bjöd på.

Nytt i Kinnarpsbilden

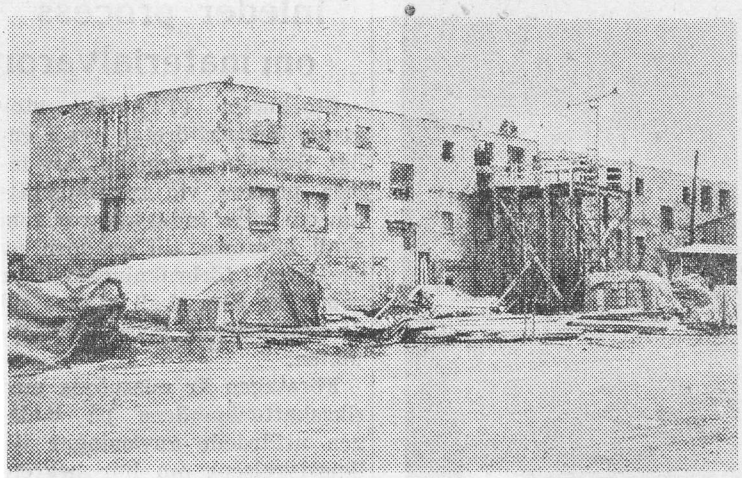

Nytt inslag i Kinnarpsbilden. Två våningar har växt fram i bostadsstiftelsens hyreshus vid genomfarten.

17/3-60

Arbetet fortgår planenligt på det nya hyreshuset i Kinnarp. Det kommer att innehålla fjorton hyreslägenheter och en stor affärslokal om 90 kvadratmeter samt fyra garage. Man räknar med inflyttning i september—oktober. Det är Stiftelsen Frökinds hyresbostäder som bygger.

Efterfrågan på lägenheter är ganska stor i samhället, och det nya hyreshuset var övertecknat redan innan arbetet började. Kommunen har utsett en byggnadskommitté som tillika skall handha byggnadens förvaltning. Ledamöter i kommittén är hrr Arne Sandahl, Elof Rehn, Bengt Samuelsson, Gösta Larsson och Ivar Gustafsson. De är valda på två år.

Intresserade inom Frökinds kommun

kallas till möte i Föreningslokalen, **Slutarp, fredagen den 18 mars kl. 19.30,** för information rörande vatten- och avloppsanläggningen i Kinnarps och Slutarps stationssamhällen.

— 80 år fyller den 18 mars fabrikören och byggmästaren Karl Vilhelm Rutman, Nyhem, Slutarp. Jubilaren är född i Smula, Älvsborgs län, men kom redan i unga år till Kinneved, där han först ägnade sig åt lantbruk och sedan åt byggnadssnickeri. För många år sedan startade han i Slutarp en fabrik för byggnadssnickeri, vilken under hans skickliga och sakkunniga ledning utvecklades och sedermera övergick till en son. Livligt kyrkligt intresserad sågs han förr ofta i kyrkbänken och med sitt stilla försynta väsen parad med yrkeskunskap har han vunnit allmän aktning och många vänner.

Slutarp

19/3-60.

JUNIORERNA

anordnar **försäljning** onsdag kl. 19.00 i **Slutarps Missionshus.**

Medverkan av sekr. Tord Wikström.

Gåvor mottages tacksamt.

Servering.

En var välkommen!

Missionärer ordnar Japanexpo i Kinnarp

17/3-60.

Måltid på japanskt sätt. Missionär Ingrid Vist i kimono äter med pinnar.

En utställning som hemförts från Japan av missionärerna Ingrid Vist och Filip Malmwall öppnades i går i missionshuset i Kinnarp. Utställningen omfattar en lång rad föremål, däribland ett antal vackra exponenter för japansk bokkonst. Sammantaget bildar föremålen ett par vackra interiörer.

De båda missionärerna är hemkomna för något års vila efter fem år i Japan. Båda har för avsikt att återvända till fältet. De är utsända av Svenska Alliansmissionen och vistas f. n. på Kortebo vid Jönköping. I Japan finns omkring hundra svenska missionärer utsända av åtta olika missionssällskap. Hr Malmwall kom till Japan från Kina, där missionen omöjliggjordes efter den kommunistiska omvälvningen, och Ingrid Vist stötte till på den svenska missionsplatsen i Hamamatsu vid Stillahavskusten. Det är en stad om 400.000 invånare.

De båda missionärerna berättar många positiva saker från detta mycket »annorlunda» missionsfält. För en missionär är det säreget att arbeta bland en befolkning som är nästan utan analfabeter. Man kan erinra om att i Japan säljs omkring 35 miljoner tidningsexemplar pr dag. Den kristna missionen är gammal i landet, dock har de kristnas antal förblivit ringa hittills, c:a en halv procent av befolkningen. Märkligt är att man finner dem både i regeringen och parlamentet.

Efterkrigstidens japanska folk visar ingen egentlig fiendskap mot främlingar. Man tycks i allmänhet stå på god fot även med amerikanarna, som en gång landsteg som segerherrar och besatte det gamla

Forts. på sista sid.

Frökindsfullmäktige önskar ny utredning om branddammar

17/3-60.

Frökinds kommunalfullmäktige har hållit sammanträde. Till nämndeman under sex år omvaldes hemmansägaren Gunnar Eriksson, Hallagården, Slutarp. Den av hälsovårdsnämnden med tillstyrkan av kommunalnämnden upprättade hälsovårdsordningen för Kinnarp och Slutarp föredrogs och godkändes. Samtidigt beslutades att densamma skall träda i kraft den dag den av länsstyrelsen fastställes.

En ansökan om försäljning av öl för avhämtning tillstyrktes i enlighet med nykterhetsnämndens och kommunalnämndens förslag.

Brandstyrelsen hade inkommit med av fullmäktige äskad utredning angående branddammar inom kommunen. Utredningen ansågs bristfällig och brandstyrelsen fick förnyat föreläggande att inkomma med fullständigare redogörelse och förslag. Fullmäktige beslutade att ordna med en branddamm vid vattenverket för en beräknad kostnad av 2.200 kr. Brandstyrelsen fick i uppdrag att teckna slutgiltigt släckningsavtal med Falköping. Den av styrelsen upprättade årsberättelsen lades med godkännande till handlingarna.

Till Rädda Barnens Riksförbund anslogs 50 kr., och likaså anslogs samma belopp till Skaraborgsorienteringen 1960.

Den av rektor upprättade och av skolstyrelse och kommunalnämnd tillstyrkta organisationsplanen för kommunens skolor godkändes av fullmäktige. Socialnämnden hade gjort framställning att få sänka vårdavgifterna vid Frökindsgården. Frågan återremitterades till nämnden för en grundlig utredning av vårdkostnaderna.

Arbetsstyrelsen för vatten och avlopp hade gjort framställning om att få anställa en tillsyningsman för de båda verken för en beräknad kostnad av 3.600 till 4.000 kr. Kommunalnämnden hade tillstyrkt framställningen och fullmäktige beslutade i enlighet härmed.

Vid sammanträdet upplystes, att länsstyrelsen till ledamot resp. ersättare i kommunens byggnadsnämnd förordnat dir. Ivar Gustafsson och byggmästaren Arne Sandahl, Kinnarp. Till ledamot resp. ersättare i arbetslöshetsnämnden hade länsstyrelsen förordnat riksdagsman Gustaf Hallagård och kontorist Erik Gustafsson, Slutarp. Till ombud vid årsmöte med Lidan-Nossans vattenvårdsförbund i Skara utsågs köpman Göran Sandin, Kinnarp, och målarmästare Sten Ahlqvist, Slutarp.

Fullmäktige beslutade att tillsätta en trafiksäkerhetskommitté för kommunen. I densamma invaldes polisman Allan Sjöberg, målarmästare Sten Ahlqvist, körskolelärare Gösta Larsson och rektor Georg A. Öhrnell.

En del köper för dyrt

● ANDRA KÖPER från Lars Gustafssons Möbelaffär
● SLUTARP.
● Tel. 179 Kinnarp.
● Allt i möbler och soffgrupper, mattor m. m.

---

självhärliga kejsarriket. Det finns opposition och på sina håll ovilja mot USA. Men det synes vara ett faktum att amerikanarna gjort ofantligt mycket av bestående värde för detta land. Sålunda har under efterkrigstiden en omfördelning av jorden kunnat inledas utan att samhället behövt störtas om eller knaka i fogarna. Jordfördelningen är givetvis av grundläggande betydelse för en ny tid över Japans öar. Det finns många japaner som har öppna ögon för vad amerikanarna betytt i landet.

Besök i skolorna

De båda missionärerna kommer att under de närmaste dagarna besöka skolorna i kommunen. På fredag är skolungdomen inbjuden att klassvis titta på den japanska utställningen.

19/3-60.

Information i Slutarp om va-finansieringen

Arbetsstyrelsen för Frökinds kommuns va-anläggningar i Kinnarp och Slutarp lade vid en informationsafton i Föreningshuset i Slutarp i går kväll fram sitt förslag till anslutningsavgifter och årliga avgifter för fastigheterna i de båda samhällena då anläggningarna tas i bruk. Närvarande var civilingenjör Folke Ander från VIAK i Jönköping, som informerade om tekniska förhållanden samt om den kostnadsram firman kalkylerat fram och inom vilken anläggningarnas finansiering måste ske.

De berörda fastighetsägarna hade infunnit sig i stort antal, och den efterföljande diskussionen var livlig.

Arbetsstyrelsens förslag går ut på att anslutningsavgiften för »befintliga» (äldre) fastigheter bör beräknas på följande sätt: 1.500 kr. för »befintlig» fastighet om en bostadslägenhet, 1.900 kr. för dito om två bostadslägenheter; för varje ytterligare bostadslägenhet i samma fastighet ökas anslutningsavgiften med 250 kr. För nytillkomna fastigheter bör anslutningsavgiften i första fallet vara 3.000 kr., i andra fallet 3.750 kr.; för varje bostadslägenhet utöver två i sådan fastighet bör tillkomma 500 kr.

Den årliga avgiften föreslår styrelsen böra beräknas enligt ett angivet poängsystem av följande utseende: kök 8 poäng, wc 4 poäng, badrum 3, tvättstuga 2, garage 1, varje rumsenhet 1 poäng. Avgiften bör utgå med 100 kr. för de första 100 poängen och därefter med 5 kr. pr poäng. Av årliga avgiften bör 60 procent anses falla på avloppsanläggningen och 40 procent på vattenanläggningen.

Styrelsen anser att detta poängberäkningssystem bör prövas innan man påtar sig utgiften för anskaffning av vattenmätare. Styrelsen har som ett »riktpris» för årliga avgiften uppställt medelsiffran 150 kr.

Det blev en livlig diskussion om bl. a. anslutningen till vattenanläggningen. Många fastighetsägare har ju egna brunnar och hydroforanläggningar. Dessa fastighetsägare kan inte enligt lag tvingas till anslutning med mindre hälsovårdsnämnden finner att deras vattentäkter är otillfredsställande ur hygienisk synpunkt. Det var nu arbetsstyrelsens förslag att man ej skulle söka tvinga sådana fastighetsägare till anslutning. På en fråga från de närvarande kunde emellertid ingenjör Ander ge en intressant »vattenfinansiell» upplysning. Om man räknar samman de kalkylerade årliga vattenavgifterna (40 procent av hela årliga avgiften) intill ett belopp av 1.200 kr. så skall man finna att denna summa täcker en sådan tidrymd att fastighetsägaren är försörjd med vatten »för hela livet». Under sådana förhållanden kan han själv begrunda om det är god ekonomi för honom att underhålla sin egen vattenanläggning eller ev. försälja pump- och hydroforanläggningen till behövande fastighetsägare utanför va-området.

Arbetsstyrelsens förslag skall nu, möjligen med smärre justeringar, föreläggas Frökindsfullmäktige. Troligen sker det vid nästa sammanträde.

Vid informationsaftonen framkom ett förslag om att fastighetsägarna i Slutarp skall kontakta entreprenören om anslutningarnas utförande i omedelbart sammanhang med anläggningsarbetet. För Kinnarp, där anläggningsarbetet ju är genomfört, rekommenderades »utrustning» av ett arbetslag som snabbt kan genomföra anslutningarna där. Arbetsstyrelsen skall undersöka hur dessa förslag ställer sig i praktiken.

Axtorp-Hallagårdens

DIKNINGSFÖRETAG

håller ord. årssammanträde i Vårkumla skola måndagen den 28 mars 1960 kl. 15.

Ärenden: Föregående års räkenskaper. Besluta om begärt bidrag till omläggning av broar.

Vårkumla den 16 mars 1960.

Styrelsen.

Polioympningar

Alla barn födda 1958 och första halvåret 1959 samt tidigare ej poliovaccinerade barn födda 1953, 1954, 1955, 1956, 1957 ympas kostnadsfritt mot polio efter vederbörlig anmälan på barnavårdscentralen enligt nedan.

Tidigare i Falköping ympade barn, födda 1953—1957, som skall erhålla sin 3:e spruta behöver ej anmälas. Dessa barn kommer att kallas skriftligen.

För FALKÖPINGS STAD gäller följande tider:

Barn födda 1958	månd. 4/4 1960	dagligen kl. 13—14
Barn födda 1/1—30/6 1959 samt tidigare ej ympade barn födda 1953—1957	tisd. 5/4 1960	

Anmälningsblanketter finns att hämta vid barnavårdscentralen dagligen kl. 9—12. Blanketterna skall vara återlämnade till barnavårdscentralen **senast** den 25/3 1960.

För PROVINSIALLÄKARDISTRIKTET gäller följande tider:

Månd. 4/4 1960	Börstig, Brismene, Kinneved, Luttra	dagligen kl. 9.30—10.30
Tisd. 5/4 1960	Karleby, Vartofta, Vårkumla	
Onsd. 6/4 1960	Bjärka, St. Bjurum, Ugglum, Ö. Tunhem, Torbjörntorp, Gudhem, Friggeråker	
Torsd. 7/4 1960	Kättilstorp, Kälvene, Åsle, Falköpings östra	

Anmälningsblanketter finns att hämta i följande affärer eller på barnavårdscentralen.

Bjurum: Bjurums handel
Börstig: Erenius
Gudhem: Ingerhages
Kinnarp: Wilgotssons
Kälvene Hörnvikens
Kättilstorp: Konsum
Leaby: Brages
Torbjörntorp: Konsum
Vartofta: Ehns
Vartofta-Åsaka: Josefssons
Åslätt: Settergrens

Blanketterna skall vara återlämnade till Bvc eller i affären **senast** den 25/3 1960. OBS. tiderna!

MEDTAG HÄLSOKORTEN!

KURT PALMÉN
Överläkare

● **Klipp ur annonsen!** **Klipp ur annonsen!** ●

Fotboll

på ODENPLAN

lördagen den 19 mars kl. 16.00.

KINNARPS IF—BK RAPID

Fotboll

Ekvallen sönd. kl. 11.

SLUTARPS IF—FLOBY IF.

Billigt

GOSSBYXOR i storlek 2—14 år i moderna yllekvalitéer till kraftigt nedsatt pris. Gråblå pojkjeans, 7—12 år, billigt. GOSSKJORTOR i rik sortering.

En del KAKHI och BLÅBYXOR (mans) till extrapris.

KINNARPS MANUFAKTURAFFÄR
Tel. 134.

22/3-60.

SLU-möte

Kinneveds avd. har månadsmöte i **Vinterny, Kinnarp,** onsd. den 23 mars kl. 20.00 precis.

Servering, musik, förhandlingar och tävlingar.

Kommitterade.

Ett sto

4 år, dräktigt, prem. diplom till salu. Tel. 73 Kinnarp.

1960-04

Fröer

rödklöver, timotej, alsike, bl.-frö.

Bra kvalitéer — billiga priser

WILGOTSONS, Kinnarp, tel. 6
ROSMANS, Åsarp, tel. 21

Köp kycklingar

av svart Minorka, hönsrasen med den fenomenala livskraften; har Leghorns goda värpförmåga.

NORDÅSEN, KINNARP — Tel. 50.

Frökind

19/3-60.

Många har besökt missionsexpon

Missionsutställningen, som denna vecka visats i Kinneved och setts av minst 300 personer, har velat aktualisera de stora behoven av mission bland Japans över 90 milj. människor. Flera län i detta folkrika land har bara en missionär på 150.000 människor. I medeltal finns det en kristen missionär på 67.000 japaner.

Från Sverige har kommit omkring 100 missionärer i Japan. Kristendomen kom till Japan på 1500-talet. Efter 30 års missionsarbete fanns där 150.000 som kallades kristna. Men snart bröt förföljelserna ut. Tortyrmetoderna var många och grymma. Över hela landet flöt de kristnas blod. Mellan år 1614 och 1653 avrättades över 280.000 kristna för sin tros skull. Sedan hade Japan sina dörrar stängda för yttervärlden i över 200 år. När missionärerna i slutet av 1800-talet kom till Japan fann de att det inte var många som hade mod och beslutsamhet nog att möta det obarmhärtiga motstånd, som med säkerhet mötte den som blev en kristen.

Missionsutställningen, ljusbilderna, missionsfilmen och föredragen har gett en bild av hur missionen arbetar i detta land. Det är missionärerna Ingrid Vist och Filip Malmwall som varit ledare för missionsdagarnas missionsutställning i Kinneved.

Missionsdagarna kommer att avslutas med en missionsgudstjänst i Kinneveds kyrka på söndag kväll. Då medverkar missionär Martin Byrmo från Sydafrika, prosten Malmensten, pastor Henry Andersson och sångaren Gösta Fredriksson m. fl.

Kinnarps NTO-förenings syförening

anordnade i onsdags en sy- och paketauktion i Lokal Vinterny. Efter musik av Håkan Silvander och Lars Falegård visade fru Doris Fransson, Falköping, ljusbilder från en resa i Tunisien. Hon berättade glatt och medryckande till de mycket vackra färgbilderna.

Efter kaffeservering följde så auktionen med Sten Ahlkvist som ledare. Under en sällsynt gemytlig stämning kunde han klubba bort alla de vackra skänkta handarbetena och paketen och köplusten var hela tiden på topp, så att nettobehållningen kommer säkerligen att bli rekordartad. Kvällen avslutades av föreningens ordf. Sven Andersson, som frambar ett hjärtligt tack till alla närvarande. För att vara i dessa TV-ålderns »barnaår» måste man beteckna tillslutningen som mycket god.

Området kring Slutarpsdösen iordningställs?

Slutarps Samhällsförening har hållit ordinarie årsstämma under ordförandeskap av Evert Sandén. Innan de egentliga årsmötesförhandlingarna vidtog hölls parentation över medlemmar som avlidit under året. Deras minnen hyllades med en tyst minut.

Styrelsens och revisorernas berättelser lades med godkännande till handlingarna. Ur dessa kan bl. a. nämnas att föreningen förfogad över sammanlagt 46 ljuspunkter. Av föreningens anläggningstillgångar uppgår belysningsanläggningen till kr. 5.535:50 och festplatsen Tångavallen till kr. 3.800. Föreningens skulder uppgår till kr. 4.621:40, vilket i stort sett utgöres av låneskulder.

De vid årsstämman avgående styrelseledamöterna Evert Sandén, Olof Nilsson och Bengt Samuelsson omvaldes för en tid av två år. Kvarstående i styrelsen är Nils Järneklint och Tage Hellman. Till styrelsesuppleanter omvaldes Elof Rehn och nyvaldes Lennart Karlén för två år. Kvarvarande suppleant är Karl Ek. Revisorer: Gustav Gustavsson och J. W. Andersson med Martin Östberg och Sten Ahlqvist som ersättare. Som tillsyningsman för Järnvägsparken valdes Tage Hellman.

22/3-60.

Årsstämman beslöt i enlighet med styrelsens förslag att tillsammans med Kinnarps Samhällsförening ingå till Frökinds kommunalfullmäktige med begäran om anslag till de båda föreningarnas verksamhet. Styrelsen fick i uppdrag att tillskriva såväl Falbygdens Fornminnesförening som Frökinds kulturnämnd beträffande iordningsställande av området kring den s. k. Slutarpsdösen.

I enlighet med revisorernas förslag beslöts om förande av restlängd över ev. obetalda årsavgifter. Stämman beslöt vidare att ett visst antal lotterier skulle anordnas under året.

Innan stämman avslutades redogjorde ordföranden för programmet vid de tidigare beslutade midsommarfestligheterna.

Kinnarp vann konditionsprov mot BK Rapid

22/3-60.

Rapid begick på lördagen sin årspremiär i fotboll på Odenplan med Kinnarp som sparringpartner. Grusplanen där matchen gick liknade mest ett träsk och något spel gick inte att få igång, utan det hela blev ett konditionsprov.

Kinnarp som i år återfinns i Västgötaserien började bäst och hade en hel del fina målchanser framför Tor Åke Gustafsson i Rapidmålet. Men Tor-Åke trivdes tydligen rätt bra i leran, för han gjorde många fina ingripanden. Det blev dock Rapid som tog ledningen genom Jan Jakobsson, som sprang igenom Kinnarpsförsvaret. Fem min. senare kvitterade Kinnarps hy. Grahn.

I andra halvlek prövades nya spelade i båda lagen.

I mitten på halvleken var det dags för Kinnarpsledning genom Gösta Andersson. Rapid hade denna halvlek hand om de bästa chanserna, men Kinnarp ökade till 3—1.

Jan Jakobsson gjorde sedan sitt andra mål genom att reducera till 3—2, som också blev slutresultatet.

Spelarkritik är väl för tidigt att gå in på så här i första matchen för året, men ch. Larsson bör nämnas i Kinnarp för sin »vårpiggghet». Vidare var Zeidel på vh. rätt yster.

Rapids vårpiggaste herrar var förutom T.-Å. Gustafsson, Arne »Nippan» Johansson och Jan Jakobsson.

Halkigt när Floby IF fick 2-2 mot Slutarp

Floby spelade i söndags sin andra träningsmatch i fotboll och uppnådde då resultatet 2—2 mot Slutarps IF, som spelar en serie högre.

Under första halvlek var spelet jämnt, och ganska talrika målchanser förekom vid båda burarna.

Halkan på planen ställde emellertid till med svårigheter när det gällde precisionsskyttet. Gästerna fick 1—0 på en straff, som Rolf Svensson slog in. Floby kvitterade genom Hilding, som nickade en boll över Slutarps målvakt.

I början av andra halvlek fick Slutarp till en början ett visst övertag. Spelarna satsade hårt på varje boll, och tempot hölls ganska högt. Slutarp kunde ta ledningen med 2—1 genom vy. S. O. Johansson, men Floby lyckades kvittera genom Haller, som fastställde slutresultatet till 2—2.

Floby prövade några reserver, bl.a. hade Åke Krus och Olle Moberg placerats som backar och gjorde en bra match. Ännu är det svårt att bedöma lagets spelstyrka, men det ser ut som om Floby skulle kunna gå ett bra spelår till mötes.

22/3-60.

Kärråkra går till Hällstads nya pastorat

Skara domkapitel förklarar sig i allo biträda de ändringar kammarkollegiet ifrågasatt med avseende av de tre pastoraten Kinneved, Hällestad och S. Ving i domkapitlets förslag till ny pastoratsindelning.

Enligt domkapitlets förslag skulle Kinneveds pastorat omfatta Kinneveds, Vårkumla, Börstigs, Kärråkra, Brismene och Luttra församlingar med kyrkoherde och komminister. Hällestads pastorat skulle omfatta Hällstads, Murums, S. Vånga och Möne församlingar och S. Vings pastorat S. Vings, Härna, Fänneslunda, Grovare och Varnums församlingar.

Kammarkollegiet har ansett det böra övervägas huruvida inte Frökinds kommun borde utgöra ett pastorat. I motsats till domkapitlets förslag innebär detta, att Kärråkra församling, som ingår i Hökerums kommun av Älvsborgs län, illföres Hällstads pastorat, varigenom kongruens med läns- och kommunindelningen skapas. Detta förslag hälsar domkapitlet med tillfredsställelse. Den av domkapitlet förordade kyrkoadjunkten i Kinneveds pastorat med stationeringsort i Börstig har kollegiet föreslagit utbytt mot komminister och domkapitlet tillstyrker detta. Samma gäller kollegiets förslag att Hällstads pastorat skall på grund av antalet församlingar och kyrkor få biträde från S. Vings pastorat med dess relativt låga folkmängd och ringa antal kyrkor. Detta arrangemang är en nödvändig följd av överförandet av Kärråkra församling från Kinneveds till Hällstads pastorat. Slutligen godtas kollegiets förslag, att komministern i Härna församling av S. Vings pastorat får en tredjedel av sin tjänstgöringsskyldighet förlagd till Hällstads pastorat.

Ett av kollegiet framlagt förslag till ekonomisk uppgörelse mellan Kinneveds nybildade och Hällestads utökade pastorat föranleder ingen erinran från domkapitlets sida.

24/3-60.

Vi — Vägdöden

Hjälp till att minska trafik-olyckorna!

— TRAFIKEN JUST NU —

Över detta ämne talar ombudsman **GÖSTA HOLMBERG**, Borås, i dag, torsdag, kl. 19.30 i **NTO-lokalen, Kinnarp.**
Bildband illustrerar föreläsningen.
Färgfilm: **»En titt på MHF».**
Tipstävlingen »Trafiktolvan».

MHF:s Falköpingsavd.

Frökind
24/3-60.

Vi — Vägdöden — Trafiken just nu

— över detta ämne talar ombudsman Gösta Holmberg, Borås, kl. 19.30 i kväll i NTO-lokalen, Kinnarp. Ett bildband illustrerar föreläsningen. Kvällen bjuder också på en färgfilm, En titt på MHF. Vidare blir det tipstävling »Trafiktolvan».

»Afrika vid vägskälet» tema vid missionsföredrag i Kinneved.

De speciella missionsdagarna i Kinneved avslutades med en missionsgudstjänst i Kinneveds kyrka i söndags kväll.

Missionär Martin Byrmo läste från Apostlagärningarna berättelsen om Filippus och den etiopiske hovmannen. Missionär Byrmo påvisade hur Afrikas folk står vid betydelsefulla vägskäl. Starka makter och rörelser vill åtaga sig att vägleda. Muhammedanismen tränger på. Kommunismen gör allt vad den kan för att få grepp om de svarta i Afrika. Talaren visade den kristna missionens stora uppgift bland de svarta.

I gudstjänstens början förekom bibelläsning av pastor Henry Andersson och vid avslutningen förrättade prosten Malmensten bön från altaret. Sångaren Gösta Fredriksson från Habo utförde solosång. Dessutom förekom duettsång och insamling av missionsoffer.

Insamlingarna till Svenska Alliansmissionens arbete i Japan, Nya Guinea och Sydafrika steg under missionsdagarna till 600 kr.

Fröje, Halsängs

vattenavledningsföretag av år 1954. Delägarna kallas till ord. sammanträde hos undertecknad onsdagen den 6 april 1960 kl. 19.30.

Ordinarie ärenden samt förslag om årlig utdebitering till kanalernas underhåll.

Halsäng, Kinnarp, den 18/3 1960.

Alex Johansson.
Arbetsstyrelsens ordf.

Kor och kvigor

långkalvade och **en tjur** i andra året köpes.

Tel. Kinnarp 5.

26/3-60.

Vi söka

sömmerskor

för hel- eller deltidsarbete. **Unga flickor** för att lära kurbelsömnad samt en van **tillskärerska.**

KONFEKTIONS AB CHIC,
Slutarp, Tel. Kinnarp 133.

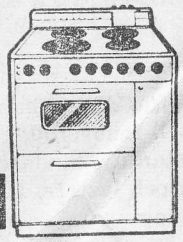

SÄTT IN MODERNA EXTRASNABBA HUSQVARNA

Välkommen in till oss för en demonstration — naturligtvis utan köptvång!

Bengt Juliusson

Kinnarp. Tel. 200.

Kinneveds Skytteförening

anordnar B A L med prisutdelning i **NTO-lokalen, Kinnarp, lördagen den 2 april kl. 19.30.**

Även TV-program.

Skytteintresserade samt Damer hjärtligt välkomna.

Styrelsen.

Frökind
24/3-60.

Kinneveds Röda Korskrets

hade i onsdags årsmöte i Centralskolan under ordförandeskap av Göran Sandin.

Efter det psalm 395:1 sjungits och ordföranden hälsat en talrik publik välkommen vidtog mötesförhandlingarna.

Enligt styrelseberättelsen utgjorde medlemsantalet vid årsskiftet 383. Denna medlemssiffra hade redan vid årsmötet stigit till 410. Kretsens kassabehållning var 3.020 kr.

Syföreningsauktionen hade inbragt 1.200 kr. Härav har sänts till flyktinghjälpen 900. Till barnhemmet i Essen har skickats 25 kr., till Frökindsgården 91 och till Lettiska barn 80 kr. En 20 timmars olycksfallsvårdskurs har anordnats, vidare en aftonunderhållning, utflykt för äldre till Flämslätt och en höstfest. Röda Korsets dag den 8 maj högtidlighölls genom allmän flaggning i orten. Riksinsamlingen gav 607 kr., som bl. a. gått till katastroffonden och CP-barnen. En kollekt på 131 kr. har även gått till CP-barnen. I frivilliga gåvor har inkommit 206 kr. Vid en hemvärnsövning deltog kretsen med en tillfällig förbandsplats vid Frökinds Centralskola. För innevarande år anslogs 500 kr. till Agadir. Även årsmötets kollekt på 226 kr. går till Agadirhjälpen. Till åldringsvården avsattes 200. Vidare beslöts att en De äldres utflykt skall äga rum i sommar och att kretsen skall skänka en syrgasapparat till Frökindsgården.

Som ord. styrelseledamöter omvaldes: fru Brita Wilgotson, fru Tyra Thor, fru Valborg Clauson, fru Ruth Rehn, fru Ingrid Pettersson, fru Ingrid Torstensson, handl. Bengt Samuelsson och köpman Göran Sandin.

Efter fru Majken Johansson och fru Gunni Oskarsson, som avsagt sig sina styrelseuppdrag nyvaldes prostinnan Agda Malmensten, fröken Karin Andersson, Svenstorp, och fru Karin Samuelsson, Hallestorp. Styrelsesuppl.: postexp. Sigbritt Kjellström, fru Maja Nilsson, Slutarp, lantbr. Sven Andersson, Lovsg., lantbr. Bengt Vårdén (omvalda) samt fru Majken Johansson, Alarp, och fru Nanny Johansson, Klockaretomten, (nyvalda). Revisorer: kantor Bengt Kjellström och folkskoll. Artur Nilsson med stf. Margareta Sandén och lantbr. Bengt Nilsson, Kotorp, som suppl.

Materielförvaltare: lärarinnan Anna Sandin och fru Valborg Clauson. Valberedning: rektor Georg A. Öhrnell, köpman Evert Sandén, handl. Gunnar Clauson, lantbr. Gust. Oskarsson, Brandstorp, och fru Ingrid Gustavsson, Liden, Luttra. Till kretsens ombud vid allmänna Rödakorsmötet i Stockholm valdes köpman Göran Sandin och till ombud vid Skaraborgsdistriktets årsmöte prostinnan Agda Malmensten, fröken Karin Andersson, Svenstorp, fru Ingrid Torstensson, Västerbo, och ordf.

Efteråt vidtog ett samkväm, varvid hr Ingvar Lundblad visade vackra färgbilder bl. a. från kretsens verksamhet. Några skolbarn från kl. 6 uppförde en pjäs och kaffe serverades.

Det välbesökta årsmötet avslutades med unisont »Du gamla, du fria».

Tack

För den vackra minnesgåvan vi fick mottaga av prosten Malmensten, Kinneveds kyrkoråd och församling efter gudstjänsten i Kinneveds kyrka d. 27 ds, ber vi få framföra vårt varma tack.

Axel Nilsson
Gustav Hallagård
Nils Johansson

Jaktstig

Kinneveds jaktvårdsförening inbjuder till sin traditionella jaktstig **söndagen den 3 april.**

Anmälan kl. 9—14 vid lerduvebanan, Högebacke (3 km. väster Kinnarps järnvägsstation).

1 pris i jaktstigen: guldur.

Alla jägare och sportskyttar hälsas välkomna.

Kinneveds jaktvårdsförening.

Fotboll

på Ekvallen lörd. den 2 april kl. 16.30

KINNARPS IF—FLOBY IF

Sönd. den 3 april kl. 11.

GROLANDA B—FLOBY B.

Fotboll

på Idrottsplatsen, ÅSARP,

söndagen den 3 april kl. 11.00.

SLUTARPS IF—ÅSARPS IF

DANS

i Föreningslokalen, Slutarp

lördagen den 2 april kl. 20.

MUSIK: **LEIF HOLMBERGS ORKESTER** från Borås.

Extra buss avgår från Falköping C kl. 19.30 och åter efter dansens slut.

SLUTARP

GENOM JÄRNRIDÅN TILL ORINENTEN,

en spännande resa i färg genom Orienten och Ryssland.

Ungdomssekr. Hilding Fagerberg visar film och berättar reseminnen i Föreningslokalen torsdag kl. 19.30.

Inträde 2 kr., barn 1 kr.

5/4-60.

Aftonunderhållning

i Föreningslokalen, SLUTARP, fredagen den 8 april kl. 19.30.

Program: Frågesport mellan lag från Brismene, Börstig, Kinneved, Luttra och Vårkumla. Ledare: folkskollärare Rune Göransson. — Kaffeservering. Föredrag av riksdagsman Harald Pettersson, Kvänum. »Ett lyckosamt misstag», teater av Kinneveds SLU-amatörer. — Alla är hjärtligt välkomna!

Kinneveds SLU-avdelning.

Reservera

PINGSTAFTON och
ANNANDAG PINGST
för festligheterna på
LISKÄNGEN, KINNARP.

Samhällsföreningen.

Kinnarps missionshus.

Söndagens samlingar börjar med söndagsskola kl. 10. Juniorerna är inbjudna att deltaga i juniorsamlingen i Floby på eftermiddagen. Samling för gemensam avfärd kl. 13.30.

Pastor och fru Nils Funke sjunger och talar vid kvällsmötet kl. 19.30.

KINNARPS MISSIONSHUS

Söndagen den 3 april kl. 10 söndagsskola; kl. 19.30 **Evangeliskt möte. Pastor Funke med fru.** — Varmt välkomna!

All jakt

är förbjuden på Ledsbackens ägor.

5/4-60.

Ägaren.

Tillkännagivanden

Kungörelse

Ordinarie allmänt sammanträde med delägarna i **Mönarps Mossutdikningsförening** inom Floby m. fl. socknar hålles i Föreningslokalen, Slutarp, torsdagen den 7 april 1960 kl. 14.

Vanliga ärenden förekommer.

Slutarp den 29/1 1960.

Styrelsen.

Kinnarps NTO-förening

håller möte i lokal Vinterny onsdagen den 6 april kl. 20.00. Josef Jakobsson, Åsarp, kåserar och visar färgbilder. Tävling, »Drömtolvan», kaffeservering.

Alla välkomna!

Frökind

31/3-60.

Kyrkorådsledamöter avtackade i Kinneved

Vid en högtidlighet omedelbart efter högmässan i Kinneveds kyrka i söndags frambars ett varmt tack till de avgående ledamöterna i kyrkorådet, riksdagsman Gustaf Hallagård, folkskollärare Axel Nilsson och kyrkovärden Nils Johansson. Med utgång från ordet i Davids psalm 100 om glädjen i tjänargärningen tolkade kontraktsprosten Malmensten församlingens tacksamhet för vad de tre kyrkorådsledamöterna under en lång följd av år uträttat till fromma och välsignelse för församlingen och överlämnade som minnesgåva från församlingen till de tre avgående ledamöterna i kyrkorådet en tavla, ett synnerligen förnämligt färgfotografi, över Kinneveds kyrkas interiör. Riksdagsman Hallagård tackade i varmhjärtade ordalag för gåvan och minde om det goda samarbetet i kyrkorådet och den glädje det varit för honom och hans medarbetare att under så många år ha haft förmånen att arbeta i fädernas kyrka.

Vid den högtidliga gudstjänsten sjöng Kinneveds kyrkokör under kantor Kjellströms ledning 3-stämmigt introitus, Marias lovsång och Världens frälsare av A. Runbäck. Som postludium utfördes Knut Lindbergs »Beredd oss håll, Herre Jesu Krist».

Frökind

2/4-60.

Tillstånd till ölförsäljning.

Länsstyrelsen har meddelat handl. Hildur Arvidsson, Kinnarp, tillstånd tillsvidare till avhämtningsförsäljning av öl i fastigheten Hassla 2:6, Kinneved.

Dispens från byggnadsförbud.

Länsstyrelsen har meddelat Manne Rutman, Slutarp, tillstånd att utan hinder av rådande byggnadsförbud uppföra ett bostadshus på tomtplats, avsedd att avstyckas från fastigheterna Slutarp 5:2 och 8:1 för att sammanläggas med fastigheten Slutarp 11:1.

2/4-60.

Kom ihåg kvällens

DANS

i Slutarp

LEIF HOLMBERGS

orkester spelar.

5/4-60.

Rysslandsresenär till Slutarp.

På torsdag kväll får Slutarp besök av en vittberest man. Det är ungdomssekr. Hilding Fagerberg, som kommer till Slutarps Föreningslokal och visar film och berättar reseminnen. Sekr. Fagerberg har gjort många resor. Den senaste företog han genom Orienten och Ryssland. Det är denna upplevelserika resa han nu kommer att skildra. Det blir en spännande resa i färg genom Orienten och Ryssland som åhörarna kommer att få vara med om. Filmen som upptar mer än 200 olika scener, ger bl. a. bildsvep från Östtyskland, Tjeckoslovakien, Ungern, Jugoslavien, Bulgarien, Turkiet, Syrien och, inte att förglömma, Ryssland. Man få se såväl Sovjets landsbygd som de stora städerna Minsk, Smolensk och Moskva.

Ord. årssammanträde hålles

med

Slutarps Ekonom. Förening för Elektr. Distribution

i föreningslokalen, Slutarp, tisdagen den 19 april 1960 kl. 15.

Ärenden: enl. stadgarna.

Styrelsen.

Kinnarps IF

håller MÖTE på pensionatet torsdagen den 7 april kl. 20.

Styrelsen.

Frökind

Allmän brandsyn

kommer att förrättas inom Frökinds kommun under april—maj månader. Fastighetsägare uppmanas tillse att, enligt 19 § i brandordningen föreskrivna brand- och livräddningsredskap, finnes lätt tillgängliga och äro i fullgott skick.

Brandchefen.

Floby-Kinnarp 3-1

På Ekvallens träningsplan möttes i lördags Kinnarp och Floby i en träningsmatch. Då planen var torr och fin, om än ojämn, blev det en bra och rivande match, där Floby visade sig vara det för dagen bästa laget och vann fullt rättvist med 3—1. 5/4-60.

Första halvlek spelades i bra tempo. Kinnarp tog ledningen genom vy. Frisk som i soloraid gick igenom flobyförsvaret, och från nära håll slog bollen i mål. Redan efter avsparken för detta mål gick Floby fram i ett anfall och kvitterade till 1—1 genom vi. Ulf Gegerfeldt, som sköt otagbart i nät. Det visade sig snart att Flobyspelarna var snabbare på bollen än sina motståndare och de fick därigenom ett gott grepp på matchen. 2—1 blev det på straffspark, sedan cf. Wikman »krokats upp» i skottögonblicket, Ulf Gegerfeldt sköt fint invid stolpen. Flobys tredje mål svarade vy. Roy Henriksson för då han slog in en boll som målvakten halvklarat. Detta blev halvtids-, och som det senare visade sig, även slutresultat.

Andra perioden började med fortsatt gott tempo och båda målvakterna fick visa prov på fin förmåga att klara målskotten. Så småningom visade det sig att Kinnarpspojkarna faktiskt hade sämre kondition än sina motståndare som därigenom inte kunde hotas med allvarligare framstötar. Flobys forwards lyckades dock inte slå hål på Kinnarpsförsvaret, som var bästa lagdelen.

I Flobylaget visade sig mv. Paulsson mycket bra liksom ch. Josefsson. Backarna Curt Carlsson och Åke Josefsson gjorde bra ifrån sig. I halvbackslinjen gjorde Lundin matchen igenom ett gott arbete men är inte så snabb som förut. Rolf Gegerfeldt spelade nu sin första vårmatch — efter sjukdom — och visade fint spel men överlät jobbet andra halvlek till reserven Kruus som med snabbhetsträning kan bli bra. I forwardskedjan var innertrion Haller, Wikman, U. Gegerfeldt i fin form.

Kinnarp har många fina pojkar i sina led och de tre reserver som deltog i dag var lovande. Att laget delvis föll på sämre kondi-

Åsarp-Slutarp 5-1

Åsarp var ofina nog att utklassa gästande Slutarp med hela 5—1, halvtid 2—0, när de i söndags möttes på Brunnsvallen. Vinsten kunde varit åtskilliga mål större om inte en hel del givna målchanser sumpats, bland annat brändes en straff.

Åsarp tog redan från början hand om initiativet och redan efter ett par minuters spel var det verkligt kritisk framför gästernas bur men med delvis litet tur kunde de reda upp det hela. Men i 7 min. var det klart för Åsarpsledning genom cf. Lennart Thor. I 40 min. ökades denna till 2—0 genom vi. Roy Andersson.

I andra halvleks 25 min. gjorde vi. Roy Andersson 3—0 och 4—0 svarade hh. Gunnar Svensson för i 30 min. Hemmalagets femte och sista mål sköt cf. Lennart Thor i 33 min.

Slutarps tröstmål kom i 38 min. genom vi. Svensson.

I Åsarpsförsvaret återfanns ordinarie ch. Erland Johansson som tillsammans med ytterhalvorna Gunnar Svensson och Hans Classon utgjorde ett verkligt svårforcerat hinder för gästerna. Anfallsmännen bjöd också på bra spel med ett extra plus för vi. Roy Andersson och cf. Lennart Thor.

I Slutarpsförsvaret var det framför allt på ch. Mats Andersson som många Åsarpsanfall strandade. Hb. Per-Uno Gustavsson var ock ganska svårpasserad. I kedjan som hade mycket svårt att skaffa sig några målchanser ger vi vi. Svensson bästa betyg.

Domare var Karl-Erik Emanuelsson, Trädet. **Sven.**

— Åsarp och Slutarps B-lag möttes också i söndags. Slutarp vann med 5—1.

Dubble olympiern Kurt Wigartz, Örebro, tog äntligen ett svenskt seniormästerskap i gymnastik. Efter en hård duell med Stig Lindevall, Stockholms GF, lyckades örebroaren vinna med en knapp poängs marginal. Resultat: 1) Kurt Wigartz., Örebro, 56,15 p.; 2) Stig Lindevall, Stockholms GF, 55,20; 3) Leif Koorn, d:o, 53,25.

SLUTARP — SLUTARP

Brödragruppen Kindbom

från Svanvik talar, spelar och sjunger på **HEMMETS AFTON**, som anordnas i Föreningslokalen, Slutarp, söndagen den 10 april kl. 19.00. Kaffeservering.

Inträde: äldre 1:50, barn 1:— kr. Välkomna!

Kinneveds SLKF.

En del av behållningen tillfaller insamlingen för handikappade husmödrar.

Jaktstig i Kinnarp blev jämn tävling

7/4-60.

Vid den av Kinneveds jaktvårdsförening i söndags arrangerade jaktstigen hade 124 skyttar mött upp till tävlan.

Striden om tätplatserna blev som väntat hård och när tävlingen var över visade det sig att två skyttar toppade prislistan, båda på 47 poäng. Enligt bestämmelser, som gällde för jaktstigen, skulle vid lika poäng en avståndsbedömning vara avgörande för de inbördes placeringarna. Och härvid visade det sig att Arne Hållander bedömt avståndet bäst. Att det inte är så lätt att bedöma avstånd bevisas av det faktum att det aktuella avståndet, i verkligheten 159 meter, av de tävlande bedömts varierande mellan 85—276 meter!

Den fullständiga prislistan fick följande utseende: 1) Arne Hållander, Dalstorp, 47 p.; 2) Stig Johansson, Sandhem, 47; 3) Mauritz Karlsson, Tidaholm, 44; 4) Arne Arvidsson, Göteve, 44; 5) Karl-Evert Isaksson, Blidsberg, 43; 6) Herbert Karlsson, Alboga, 42; 7) Henry Ågren, Vilske-Kleva, 42; 8) Gunnar Josefsson, Åsunden, 41; 9) Tage Jonsson, Gökhem, 41; 10) Bertil Rosén, Ulricehamn, 41; 11) Stig Hult, Vartofta, 41; 12) Gunnar Diesberg, Habo, 41; 13) Rune Klasson, Kärråkra, 40; 14) Göte Brorsson, Ljungsarp, 40; 15) Karl Sundin, Åsunden, 39.

Pristagarna vid lerduvebanan blev:

10 träffar Gilbert Franzén, Skara; Sten Billman, St. Bjurum.

9 träffar Sven Persson, Gate; Henry Ågren, Vilske-Kleva; Karl Sundin, Åsunden.

Vid harbanan korades följande pristagare: 1) Gunde Johansson, Kinnarp, 35 p.; 2—3) Harry Göransson, d:o, Yngve Nilsson, d:o, 33; 4—5) Göran Gotting, Grönahög, Gillis Diesberg, Habo, 30; 6) Gunnar Persson, Gällstad, 26.

Prisutdelningen kommer att äga rum på Rantens hotell, Falköping, i samband med Kinneveds jaktvårdsförenings 10-årsfest den 18 april.

AUSTIN

VÄLKOMMEN TILL KINNARP NÅGON DAG I PÅSK

för att se och provköra nya Austin A-99 och A-40 Countryman.

BRÖD. LARSSONS BILFIRMA, KINNARP. Tel. 60.

SLUTARPS IF

5/4-60.

fastställde vid extra sammanträde den vid årsmötet beslutade stadgeändringen om att styrelsens ledamöter skall väljas på två år istället för som hittills ett år. Vid företagen lottning blev resultatet att Gustav Gustavson och Sven-Olof Johansson fick sin mandattid utsträckt att gälla även år 1961. Bland suppleanterna blev det samma förhållande för Karl-Erik Lundin. Sammansättning av styrelsen: Allan Ahlqvist ordf., Elof Rehn kassör, Gustav Gustavsson sekr., Lennart Karlén v. ordf., Sven Olof Johansson, matr.förvaltare.

Med anledning av att idrottsföreningen övertagit förvaltningen av Tångavallen tillsattes på förslag av styrelsen en idrottsplatsstyrelse bestående av tre personer från idrottsföreningen samt en från förutvarande Slutarps Idrottsplatsförening och en ledamot utsedd av Frökinds kommun. Från idrottsföreningen valdes följande personer: Gustav Gustavsson, ordf. och kassör, Arthur Andersson, Gustav Johansson.

Idrottsplatsstyrelsen fick i uppdrag att utarbeta stadgar och ordningsföreskrifter m.m. vilka skall föreläggas SIF:s styrelse för godkännande. Följande val förrättades: biljettförsäljare Anders Andersson, Reidar Sanfredsson, John Alexandersson. Biträdande ledare: Reidar Sanfredsson och Olof Andersson. Lagkaptener: A-laget: Mats Andersson, B-laget: Bengt Stenkvist, Pojklaget: Bertil Ahlqvist.

Betesdjur

mottages å **MÖNARPS EG.**

Tel. Rättaren Kinnarp 188.

Ord. årssammanträde hålles med

Slutarps Ekonom. Förening för Elektr. Distribution

i föreningslokalen, Slutarp, tisdagen den 19 april 1960 kl. 15.

Ärenden: enl. stadgarna.

Styrelsen.

Meddelande

Specerivarulotterivinsten vanns på ser. A nr 73 och får avhämtas hos Bengt Nilsson, Kotarp, Slutarp, Kinneveds SLU.

1960-04-02

Kinnarps IF

anordnar terränglöpning vid länsgränsen söndag kl. 10.30.

Fotboll

på Idrottsplatsen, Åsarp

Söndagen den 10 april kl. 13.30

DM:

KINNARPS IF—ÅSARPS IF

Gödsling från flyg på Mönarps egendom

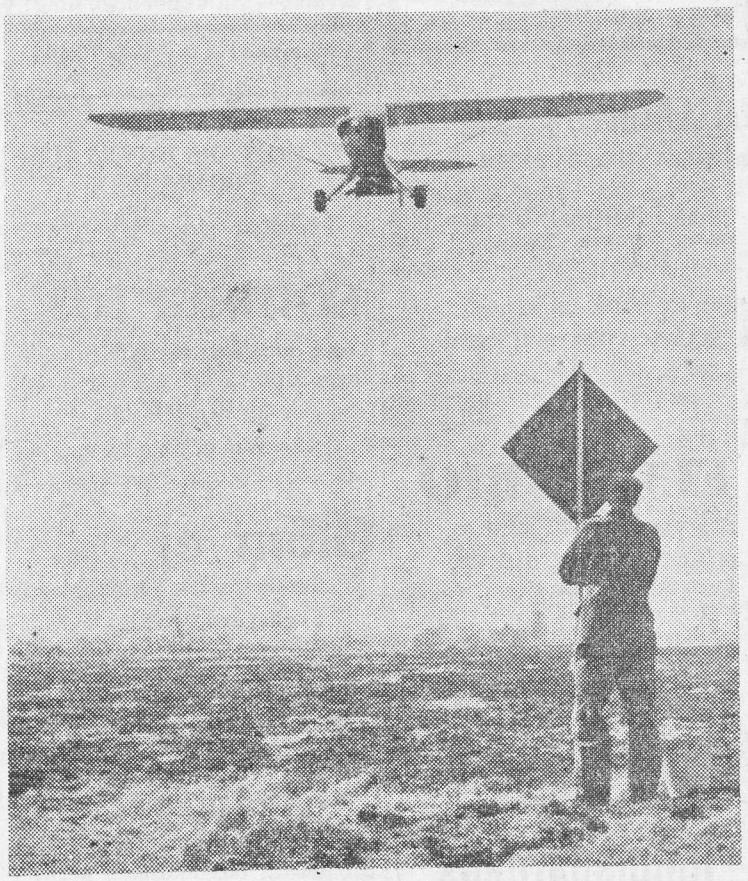

I strängar på åtta meters bredd gödslades de vidsträckta Mönarpsdomänerna av flyget i går. Mannen med skärmen står som riktmärke för flygföraren.

9/4-60.

Två flygplan kretsade envist i tvära svängar och branta stigningar över de vårklingande markerna på Mönarps egendom på fredagen. Det var i sig självt en visning av avancerad flygning men ändamålet var ett helt annat. Den nye ägaren av egendomen, direktör Ragnar Brovall, hade tagit flyget i sin tjänst för en grundgödsling på egendomen.

Nu är gödsling från flygplan ingen nyhet, i varje fall inte s. k. övergödsling. I det fallet har flyget länge varit anlitat i södra Sverige. Ny är däremot — som fallet var här på Mönarp — grundgödsling från luften. Den har i någon mån tillämpats förut längst söderut i landet, men är i varje fall något nytt i den här delen av landet.

Mönarps egendom omfattar 860 tunnland. Gödslingen nu omfattade 400 tunnland, och 150 kg. kalisuper spreds per tunnland. Flygplanen tog 300 kg. i varje uppstigning, vilket betyder att omkring ett hektar »pudrades» i varjee omgång. Det skedde i pass som bara omfattade några minuter, och redan i dag på middagen beräknades gödslingen vara klar.

Om man så vill kan anlitandet av flyget i jordbrukets tjänst ses som tecken på den nya tid som kommit i svenskt jordbruk — och till Mönarp. På gården finns nu tre utearbetare på de 860 tunnlanden plus en ladugårdsskötare. Det är inte så värst länge sedan det fanns 30 arbetare på gården. Ladugården rymmer för närvarande 200 göddjur och dikor, men djurantalet väntas komma att stiga till det dubbla. »Flyggödslingen» nu var en förberedelse för de vall- och ensilageskördar som komma skall på gården. Arbetet skedde med anlitande av Gullviks jordbruksflyg i Malmö.

MC

150 cc, mycket välv., billigt till salu. Tel. 179 Kinnarp.

Frökind

Skötare

av vatten- och avloppsanläggning i Kinnarps och Slutarps stationssamhällen anställes.

Beräknad arbetstid 2 tim. pr dag.

Sökande är skyldig underkasta sig provtjänstgöring.

Ansökan insändes senast den 23 april till **Arbetsstyrelsen för vatten och avlopp, Box 37, Slutarp.**

Slutarp

»VARTOFTAFLICKORNA» sjunger och distriktsföreståndare Gustav Haag m. fl. talar i **SLUTARPS missionshus** långfredagen kl. 19.30.

Varmt välkomna!

12/4-60.

Nya skolan i Kinnarp invigs 7 maj

9/4-60.

Skolstyrelsen i Frökinds kommun har hållit sammanträde. Till ombud vid årsmöte med Falbygdens skolfilmförening valdes kantor Bengt Kjellström med småskollärarinnan Thora Petersson som ersättare. Till skolresa för sjunde klasserna anslogs 25 kr. per elev samt 90 kr. till varje ledare. Av rektor meddelade tjänstledigheter samt gjorda vik. förordnande godkändes.

Till synenämnd vid syn på skollokaler och tjänstebostäder valdes ordf., rektor och för Vårkumla Verner Granlund, för Börstig Martin Andersson, Kärragården, för Brismene Olof Arvidsson, Stommen, för Sörby Arne Olsson, Alarp, och för Kinnarp-Slutarp Sten Ahlqvist, Källedal, Slutarp. Rektor beviljades semester under 45 dagar instundande sommar och till vik. förordnades kantor Bengt Kjellström.

Skolstyrelsen beslutade uttala, att inga skäl synas föreligga för ändring av tätortsförteckningen evad det gäller Frökinds kommun. Beslutades att utlysa entreprenad på kalkstensmur mellan skolans plan och landsvägen i Kinnarp. Tjänsten som småskollärarinna i Ekarp skulle utannonseras. En framställning från Brismene om utökning av skolskjutslinje kunde ej bifallas.

Rektor fick i uppdrag att hos domkapitlet efterhöra vad orsaken kunde vara, att skolstyrelsens ansökan om att få skilja skolkantorstjänsten i Börstig ännu efter över ett års väntan ej behandlats. Vid sammanträdet meddelades att de nya skollokalerna i Kinnarp kommer att av landshövdingen invigas den 7 maj. Frågan om inmontering av oljeeldning i Sörby skola avslog skolstyrelsen av ekonomiska skäl.

Föräldraafton i Kinnarp med 175 deltagare

9/4-60.

Inom Frökinds kommun har under den nu pågående Skolans vecka varit anordnad en välbesökt åhörardag, då målsmän och föräldrar bereddes tillfälle att dels följa undervisningen och dels taga del av arbeten, som förfärdigats av barnen i slöjd och teckning. På tisdagen hölls föräldraafton i Kinnarps skola. Till denna hade 170 anmälningar inkommit.

Efter hälsningsanförande av rektor Georg A. Öhrnell talade skolpsykologen rektor Hans 7kholm, Skövde, öve rämnet »Samarbete mellan skola och hem». Inledningsvis nämnde talaren att man kunnat fastslå, att hemmets betydelse som karaktärsfostrare är betydligt större än skolans. Skolans målsättning får inte nu inskränka sig till att meddela kunskaper i läsning, skrivning och räkning. Yrkeskunnighet och karaktärsdaning har blivit allt betydelsefullare. En nation, som månar om sin framtid, måste väl vårda sin skola. Barnen bör få lära sig studieteknik. De har då lättare för att förbereda sin framtida yrkesutbildning. I framtiden kommer helt visst större vikt att läggas vid skapande verksamhet, på de rent teoretiska studiernas bekostnad. Barnens utveckling, ej kunskapstillägnelsen, skall stå i centrum för fostran i såväl skola som hem. Talaren rekommenderade samarbete mellan skola och hem, då det gäller att fastställa bestämda tider, då barnen bör vara inne på kvällen, tilldelning av fickpengar m. m.

Skolstyrelsens ordf. fru Maj Larsson, Luttra, frambar de närvarande tack till föredragshållaren, varefter följde kaffeservering under vilken elevernas föräldrar bereddes tillfälle att samtala och konferera med resp. klasslärare.

Bröderna Kindbom, sex lantbrukare från Svanvik norr om Karlsborg, kommer till Föreningslokalen, Slutarp, söndag kl. 19, då Kinneveds SLKF-avd. anordnar sin traditionella »Hemmets afton».

Programmet upptages av tal, sång och musik.

En del av behållningen tillfaller insamlingen för handikappade husmödrar.

12/4-60.

Åsarp-Kinnarp 2-1

Det blev en ganska jämn match, när Åsarp och Kinnarp i söndags möttes om DM men något vidare skönspel var det aldrig frågan om. Vid full tid var ställningen 1—1, efter förlängning 2—1.

Kinnarp tog ledningen i 39 min. vy. U. Frisk kom fri och sköt otagbart i högra krysset. Utjämningen kom i 42 min. då hh. G. Svensson nätade.

Andra halvlek blev mållös för båda lagen. I förlängningens 14 min. gav vi. R. Andersson Åsarp ledningen 2—1 och det stod sig tiden ut.

I Åsarpslaget var som vanligt halvbackslinjen H. Classon, E. Johansson och G. Svensson bra och hb. Bo Ek tog fint hand om farlige Kinnarpsyttern U. Frisk. Kedjan verkade lite för lätt mot Kinnarpsförsvaret.

Kinnarp har två mycket fina försvarsspelare i ch. Bo Ek och vh. U. Seidler. Mv. Vesterberg verkade också säker. I anfallet sätter vi vy. U. Frisk, vi. S. Andersson och hy. E. Johansson främst.

Domare var K.-E. Hellström, Falköping. **Sven.**

MEDLEMMARNA i

Slutarps Byggnadsförening

kallas härmed till ord. sammanträde å Källedal, Slutarp, fred. den 22 april 1960 kl. 19.30.

Ärende enl. stadgarna.

Styrelsen.

Frökind

Anbud

på uppförande av kalkstensmur med en godsida mellan landsvägen och skolan i Kinnarp inlämnas till skolexp., Kinnarp, senast den 1 maj 1960.

Murens längd c:a 115 m., höjd 60 cm., täckhall, armerad grund 60—70 cm. Övriga upplysningar lämnas av rektor, tel. Kinnarp 176 eller 211.

Skolstyrelsen.

Frökind

14/4-60.

Dispens från byggnadsförbud

Länsstyrelsen har meddelat Ivar Gustavsson, Solbacka, Kinnarp, tillstånd att utan hinder av rådande byggnadsförbud uppföra en fabriksbyggnad på tomtplats, avsedd att avstyckas från fastigheterna Hassla 3:1 och 3:2 i Kinnarp.

Påsken i Kinnarps missionshus

Skärtorsdag kl. 19.30 **Nattvardsgudstjänst.** Långfredag kl. 15.00 **Familjegudstjänst.** Påskdagen kl. 10 **PÅSKMORGON** för alla. Söndagsskola, UV-kår och juniorer medv. Offer för missionen i Afrika.

DANS

I FÖRENINGSLOKALEN, SLUTARP,

måndagen den 18 april (annandag påsk) kl. 20.00.

★ MUSIK: BERTHOLDS ORKESTER ★

Buss avgår från Falköping C kl. 19.30 och åter efter dansens slut.

Alla SLU-are

kom till **KINNEVEDS SLU-möte onsdagen den 20 april kl. 20** precis i Föreningslokalen, Slutarp.

Program: servering, dans och underhållning. Alla välkomna!

Medlemskontroll. **Kommitterade.**

Påskveckan i Kinnarps missionshus

präglades av speciella möten för pojkar och flickor. Mötena, som hållas omväxlande i Slutarp och Kinnarp, har samlat en stor skara intresserade deltagare varje dag. En biblisk frågetävling har startat och kommer att få sin höjdpunkt vid avslutningsmötet.

Till gudstjänsten och avslutningsmötet på långfredagens eftermiddag är alla föräldrar och övriga intresserade inbjudna.

Gudstjänsten på påskdagens morgon har fått beteckningen »Påskmorgon för alla». Denna påskgudstjänst hålles kl. 10 och får medverkan av söndagsskola, UV-kår och juniorerna.

Fotboll

på ODENPLAN

påskafton kl. 15.00

KINNARPS IF B-lag—

BK RAPIDS B-lag

19/4-60.

SKYTTE

KINNEVEDSSKYTT VANN I ULRICEHAMN

En förnämlig jaktstig hade Ulricehamns jaktskytteklubb ordnat i söndags. De 153 deltagarna hade enbart superlativer för arrangemangen. Verkliga toppresultat uppnåddes.

Ur resultatlistan:

1) Harry Göransson, Kinneved, 73 p.; 2) Göte Ryberg, Norrahammar, 71; 15) K. E. Isaksson, Blidsberg, 63.

Kinnarps IF

håller möte på pensionatet torsdagen den 21 april kl. 20.00.

Ärende: planfrågan.

Medlemmarna uppmanas att infinna sig.

Styrelsen.

Rapid B—Kinnarp B 9—2

19/4-60.

Enda fotbollen påskaftonen i Falköping stod Rapid B för. Som gäster hade inbjudits Kinnarps reserver, vilka fick se sig slagna med utklassningssiffrorna 9—2.

Rapid bjöd på ett otal granna kombinationer, där inte mindre än fem avslutades av Conny »Ludde» med mål som följd. Ludde var för dagen i praktslag och visade upp hela provkartan av finesser i matchen, som gick i ett för honom lagom tempo. I hemmalaget gjorde mv. Sjöström sig uppmärksammad med toppräddning redan i de första minuterna. Försvarets tongivande var annars hh. Rune Wallgren, som för första gången i år provade sina fotbollskängor med övertygande resultat. Rapids övriga mål gjordes av vh. Kvist, hy. Lundgren, hi. Öhgren samt vy. Johansson.

Kinnarp, som hade några gamla A-lagsbekantingar med, lade sitt spel kring lille Karl-Gustav, vilken började som inner och slutade som ch. Centern och vy. gjorde gästernas mål.

Domaren S. O. Johansson är visserligen »färsk», men har onekligen något av de rätta takterna i sig. Cahnlund.

Frökind

19/4-60.

Prisutdelning i skytteföreningen

Kinneveds Skytteförening har haft prisutdelning för 1959 års tävlingar och listan över pristagarna har följande utseende:

Lundells vpr.: 1) Gösta Larsson 54 p.; 2) Bengt Karlsson 53; 3) Bertil Engdahl 53; 4) Gunde Johansson 53.

Fredriksson & Sons vpr. 1) Gunde Johansson 45 p.; 2) Bengt Karlsson 42; 3) Valdemar Johansson 41; 4) Helmer Trygg 35; 5) Bertil Engdahl 35

Bröderna Larssons vpr.: 1) Gunde Johansson 42 p.; 2) Gustav Johansson 41; 3) Gösta Larsson 40; 4) Valdemar Johansson 39; 5) Karl Arp 39.

Ekblads vpr.: 1) Bertil Engdahl 55 p.; 2) Gösta Larsson 55; 3) Gunde Johansson 53; 4) Valdemar Johansson 51.

Vandringspokalen: 1) Gunde Johansson 73 p.; 2) Gösta Larsson 71; 3) Helmer Trygg 70; 4) Valdemar Johansson 65.

Mästerskapspokalen: 1) Stig Karlsson 90 p.; 2) Bertil Engdahl 82; 3) Georg Johansson 81; 4) Gunde Johansson 80.

Mästerskap för år 1959: Bertil Engdahl med 124 poäng.

Damernas skänkta priser: 1) Valdemar Johansson 43 p.; 2) Gunde Johansson 43; 3) Karl Arp 42; 4) Roland Hermansson 41; 5) Bertil Engdahl 40; 6) Stig Karlsson 40; 7) Georg Johansson 37; 8) Helmer Trygg 37; 9) Gustav Johansson 36; 10) Gösta Larsson 31; 11) Jan-Erik Gustavsson 31; 12) Bengt Karlsson 18.

Statspristävlan:

Rekrytklass: 1) Klas Sandahl 70 p.; 2) Jan-Erik Gustavsson 67.

Klass 1: 1) Roland Hermansson 91 p.; 2) Karl-Arne Bertilsson 56.

Klass II: 1) Bengt Karlsson 95.

Klass III: 1) Gunde Johansson 105 p.; 2) Karl Arp 102.

Klass IV: 1) Stig Karlsson 91 p.; 2) Gösta Larsson 82.

Veteranklass: 1) Helmer Trygg 91 p.; 2) Gustav Johansson 74.

Dragning

förrättad i **Slutarps IF:s påsklotterier.**

Vinstnr. Lotteri nr. 1 — 30; lotteri nr. 2 — 66.

A. Sjöberg.
Kontrollant.

Frökind

INSKRIVNING

av nybörjare förrättas fredagen den 22 april 1960 på följande tider:

Luttra skola kl. 11.00, skolexp. kl. 12.00, Ekarps skola kl. 13.30.

Inskrivningspliktiga äro barn födda 1953 eller tidigare.

Rektor.

Kinnevedsjägarna jubilerade med kamratträff och bildafton

21/4-60.

Medlemmarna i Kinneveds jaktvårdsförening med damer samlades annandag påsk på Rantens hotell i Falköping till föreningsjubileum. Tio år gammal är nu den aktiva jaktvården i Kinneved. Det blev en festlig afton med supé och dans — och naturbilder i elitklass. För dem svarade jaktvårdskonsulent Frändén och föreningsmedlemmen Ingvar Lundblad.

Ordf. hr Martin Ahl erinrade om den vårkväll för tio år sedan då jaktvårdsintresserade i Kinnarp samlades för att diskutera bildandet av en förening. Närvarande var jaktvårdskonsulent Frändén, och han hade en enda rekommendation: bilda föreningen. Samma rekommendation hade Bertil Gustavsson, jaktvårdsordf. i Jäla. Nu ville man från Kinnevedshåll uttala sitt varma tack för det lika goda som bestämda rådet. Det var för tio år sedan inte självklart i Kinneved att t. ex. avstå de bästa jaktmarkerna till skyddsområde. Senare har man erfarit nyttan av det. Man har inte kunnat genomföra allt som satts upp på programmet. Men inriktningen på viltvård har burit frukt och gett tillfredsställelse. Till det positiva har hört samarbetet med grannföreningarna. Hr Ahl tackade deras närvarande representanter.

Till ordf. hr Ahl överlämnades en gåva med tack för hans mångåriga arbete. Sekr. hr Arne Olsson mottog ett blomsterfång.

Till ordf. hr Martin Ahl (t. h.) överlämnades en bricka med tack för gott och långvarigt ordförandeskap.

Bildafton

Jaktvårdskonsulent Frändén gratulerade Kinnevedsföreningen till den sämja och samrådde i jaktmarkerna i Kinneved. »Där viltvårdarna grälar manhållning som så tydligt är det viltet som får sitta emellan.» Men viltet hade inte suttit emellan i Kinneved.

Hr Frändén utbragte ett leve för dagens pristagare och jaktvårdstanken.

Jaktvårdskonsulenten hade en ny Afrikasvit med i bagaget, rykande färsk från en flygrunda över kontinenten. Hr Frändén är alltmer en resenär som sett och urskiljt och vet att berätta. Hans bilder blir allt väsentligare. De är vackra, infångande, lustiga. Bland det lustiga i denna svit var en nog så ståtlig och uniformerad kung från kontinentens inre. Han är att vänta till Lerdala och Skövde. Bland hans svenska vänner är nämligen utom hr Frändén även general Åkerman.

De närvarande applåderade våldsamt denna resa i ord och bild. Det var därför inte så lätt att träda till med en ny bildsvit. Ingvar Lundblad klarade det. Hans långa bildresa genom naturen och Sveriges land var en klar prestation, en inte så liten fullträff. Nu kom det nya applådsalvor.

Denna goda bildafton slöt med en alldeles färsk film från vintervidderna i norr som konsulenten packade upp. Den visade sig vara av ovanlig klass. Vilt- och naturvårdarna fick sitt lystmäte vid denna jubileumsafton.

På de inbjudnas vägnar tackade Bertil Gustavsson i Jäla för aftonen.

Underhållning och dans

Brors trio medverkade med musik. De hade allierat sig med sjungande Maj-Britt Johansson. I jägarhatt och horn framträdde Håkan Silvander som »Den glade jägaren» till Maj-Britts sång. Dansen gick länge i kungasalen på tröskeln till Kinnevedsviltvårdarnas andra decennium.

Prisutdelning

Priser och plaketter utdelades till förtjänta medlemmar enligt följande prislista:

Jaktstigen: 1) Arne Hållander, Dalstorp, 47 p., 2) Stig Johansson, Sandhem, 47, 3) Mauritz Karlsson, Tidaholm, 44, 4) Arne Arvidsson, Göteve, 44, 5) Karl-Evert Isaksson, Blidsberg, 43, 6) Herbert Karlsson, Alboga ,42, 7) Henry Ågren, V.-Kleva, 42, 8) Gunnar Josefsson, Åsunden, 41, 9) Tage Jonsson, Gökhem, 41, 10) Bertil Rosén, Ulricehamn, 41, 11) Stig Hult, Vartofta, 41, 12) Gunnar Diesberg, Habo, 41.

Harbana: 1) Gunde Johansson, Kinnarp, 35 p., 2) Harry Göransson, Kinnarp, 33, Yngve Nilsson, Kinnarp, 33, 4) Göran Gotting, Grönahög, 30, Gillis Diesberg, Habo, 30.

Lerduvor: 1) Sten Billman, St. Bjurum, 10 tr., 2) Gilbert Franzén, Skara, 10, 3) Sven Persson, Gate, 9, 4) Henry Ågren, V. Kleva, 9.

Klubbmästerskap 1959

Lerduvor: 1) Yngve Nilsson, 10 p., 2) Erik Svensson 10, 3) Martin Ahl 8.

Jaktstig: 1) Harry Göransson 51 p., 2) Yngve Nilsson 50, 3) Arne Olsson 41.

Älgskytte: 1) Aimo Gustavsson 47 p., 2) Gunde Johansson 44, 3) Harry Göransson 40.

Kinneveds Pastorat

Ord. kyrkostämmor hållas onsdagen den 27 april 1960 i:

Vårkumla skola kl. 16.00,

Kinneveds centralskola kl. 19.30, omedelbart följd av pastoratsstämma.

Ärende: Räkenskaperna m.m.

Ordf.

En tjur

1 år, med härstamning, till salu. Tel. 66 Kinnarp.

Frökind

21/4-60.

Skolkantorerna.

Skolstyrelsen i Frökinds kommun anhåller hos regeringen att få avskilja den i skolkantorstjänsten i Börstigs kyrkomusikerdistrikt ingående lärartjänsten för att tillsättas i vanlig ordning. Domkapitlet vill inte motsätta sig ansökningen och föreslår att orgelspelare anställs för de kyrkomusikaliska uppgifterna.

Fotboll

på **KINNEMO**

lördagen den 23 april kl. 15.30.

Västgötaserien

SLUTARPS IF

KINNARPS IF

Vara—Slutarp 3—3

Slutarp begick sin generalrepetition inför lördagens seriestart med att i Vara spela 3—3 mot därvarande Sportklubb. Sign. träffade sektionens ordförande, Lennart Karlén på tisdagen och förhörde sig därvid om dennes synpunkter på uppgörelsen.

— Spelet kan vi inte klaga på och planens stora mått 110x65 var endast till fördel för oss, säger Lennart. Matchen visade att kondition finns hos samtliga våra spelare och i övrigt hade vissa detaljer i spelet förbättrats. Annandagens lagupställning kommer att ändras betydligt inför lördagens seriematch, enär Ingemar Ungh, Sture Hjelm, Hasse Andersson och Lenn. Pettersson, vilka nu deltog, inte är spelklara ännu. Hur den slutgiltiga uppställningen blir i »derby-matchen» på Kinnemo är ännu inte klart. Kedjan är i stort sett given men det är försvaret som vållar en del besvär, slutar Karlén, som dessutom talar om att målgörare för Slutarp var Bengt Hermansson två och Ungh ett.

21/4-60. Geson.

Missionsförsäljning

i **Kinnarps missionshus** torsdagen den 28 april kl. 19.00.

Tal av pastor **Tord Wikström.**

Gåvor till försäljningen är mycket välkomna. Servering.

Alla hälsas välkomna!

Frökind
23/4-60.

Missionsförsäljning i Kinnarp.
På torsdag blir det missionsförsäljning i Kinnarps missionshus kl. 19. Då försäljes syföreningsarbeten, hemslöjd i trä och olika skänkta artiklar. Pastor Tord Wikström talar i andaktsstunden.

Slutarps Elektr. förening
hade i tisdags årssammanträde i Föreningslokalen, Slutarp.

Av förvaltningsberättelsen framgick bl.a., att medlemsantalet är 310 med ett andelskapital om kr. 152.118. Föreningen hade under året från Trollhätte Kraftverk inköpt 1.731.332 kwt. medan å mätare inom fören. avlästs 1.452.427 kwt. Spänningsförlusten uppgick till c:a 14 %. Medelpriset för råkraft till kraftverket har utgjort c:a 6 öre kWh och medelpriset pr kWh inom föreningen något över 12 öre. I energiskatt har erlagts kr. 13.250:— kr. Av debiterade avgifter, kr. 195.838:—, hade inkommit kr. 178.274:—. Ifråga om spänningshöjning och ledningsförstärkning har detta fortgått i mån som kapital- och arbetstillgång tillåtit. Två förutvarande transformatorstationer har genom om- och tillbyggnad fördelats på fyra stationer. Årets vinst- och förlustkonto balanserade på kr. 196.295:— och utgående balanskonto på kr. 209.137.

Då det under senare år visat sig att rätt stora utestående rester å avgifter uppstått, beslutade stämman att styrelsen hädanefter strängare skall tillämpa vad § 9 i stadgarna utsäger om uraktlåtenhet att fullgöra inbetalning av avgifter, samt att löpande ränta om 7 % skall debiteras från ogulden räknings förfallodag. Till ledamöter i styrelsen för en tid av två år omvaldes Ivar Gustafsson, Slutarp, och Nils Johansson, Västarp. Till suppleanter i styrelsen omvaldes Gunnar Gustafsson, Slutarp, Herbert Andersson, Alarp, och Einar Andersson, Skövdesg:, Luttra. Till revisorer omvaldes f. riksdagsman G. Hallagård och nämndeman Gunnar Ericson, Hallagården, suppl. kontorist Erik Gustafsson, Marbog.

Slutarpsseger i lördagsderby

26/4 -60.

I första seriematchen mot Slutarp kunde Kinnarp ej ändra på förhandstipset, fastän goda tillfällen fanns. Kinnarp höll gott och väl jämnt mot gästerna, däremot saknades praktiskt taget skott mot mål i båda riktningarna och de 5 tillverkade målen var alla likartade med snöpliga rullbollar, då målvakterna var ur spel.

Efter 3 min. spel tog Kinnarp ledningen genom Gösta Andersson och efter 15 min. utjämnade Slutarp som tillvaratog en för Kinnarps målvakt oberäknad bakåtpassning av Seidler från onödigt långt håll. Efter 31 min. spel gjorde Slutarp 2—1 från klunga framför Kinnarpsburen. Endast 2 min. senare hade gästerna åter en stor målchans och minuten efter hade Kinnarp samma tillfälle då Gösta Andersson drog på halvlekens enda rejäla skott som målvakten räddade grant. 2—1 till Slutarp stod sig första perioden ut. Kinnarp höll gott i den hårda vinden trots att Slutarp under senare delen av matchen hade mer hand om spelet.

Efter 3 min. spel i andra halvlek utjämnade Kinnarp genom Erland Johansson och nu märktes tydligt vad vinden betydde. Kinnarp hade i över 20 min. en konstant press mot Slutarpsburen. I 21 min. hade Kinnarp goda möjligheter att ta ledningen på hörna, men både denna och flera andra sumpades. Ett för snävt kortpassningsspel vid planmitten av Kinnarp utnyttjade Slutarp i 26 min. och gick direkt genom Kinnarpsförsvaret och gjorde segermålet trots att Kinnarp fortfarande dominerade i spel. Därefter började Kinnarp att inse allvarets hot och ökade takten, men detta varade inte länge då konditionen sinade betänkligt den sista kvarten. Kinnarp hade nog kunnat förvalta sitt spel bättre om Seidler tagits ned på halven igen sedan han flyttats upp som center, där han hölls under sträng bevakning av Slutarpsmannarna. Inga direkta farligheter hände de sista min. och Slutarp vann med uddamålet även om ett oavgjort resultat efter spelfördelningen ej skulle varit missvisande. Gästernas bäste man man var Göte Andersson och i Kinnarpselvan höjde sig Bo Johanson över de övriga. Även Bo Ivarson gladde i första halvlek och kommer säkert att bli av bra mått om han kan träna upp snabbheten och nå bättre kondition.

F L.

Vårfest i Kinnarp

söndagen den 1 maj kl. 19 i missionshuset. - **Ungdomspatrullen** medverkar med sång och musik. Servering. Alla välkomna!

Fältskjutning

anordnas av Kinneveds skytte- och jaktvårdsförening söndagen den 1 maj i Katteskalla Axtorp.

Anmälningstid kl. 11—13.

Farligt område från Katteskalla till Högagärdet, Ledsgården till ett djup av 1.500 m., allmänheten varnas att beträda området under tiden skjutningen pågår.

Arrangörerna.

Betesdjur

kor, kvigor och tjurar köpes. Tel. Kinnarp 5.

Fotboll

TÅNGAVALLEN, SLUTARP,

lördagen den 30 april kl. 16.30.

N. Västgötaserien

VÅMBS IF

SLUTARPS IF

Kinneved
Våren hälsas

MED VALBORGSMÄSSOELD VID MOSSAGÅRDEN.

Tal av prosten Malmensten. Unison sång. Efteråt hålles samkväm i lokal Vinterny, varvid den vackra färgfilmen från Furuvik visas. Kaffeservering m. m.

Inträde: 1 kr. **NTO.**

Frökind
28/4-60.

Vårfest i Kinnarps missionshus.
I dag, torsdag, hålles missionsförsäljning i Kinnarps missionshus. På söndag förmiddag blir det först söndagsskola. Junior och UV inbjuder till offentlig vårfest med servering på söndagskvällen kl. 19. Förutom de lokala krafterna medverkar en ungdomspatrull, som är sammansatt av ungdomar från flera håll i Västergötland, med sång, musik och vittnesbörd.

Missionsförsäljning i Kinnarp.
Missionsförsäljning var i torsdags anordnad i Kinnarps missionshus. Predikan hölls av söndagsskolsekr Algot Karlsson, då den annonserade talaren blivit förhindrad på grund av sjukdom. Temat för predikan med text från Joh. 12 var »Ärad av Gud eller ärad av människor».

Nettobehållningen vid försäljningen blev något mer än 600 kr. Till alla som medverkat till det förhållandevis goda resultatet frambars ett hjärtligt tack.

Söndag kväll hålles vårhögtid i missionshuset under medverkan av bl. a. Ungdomspatrullen, vilken består av en grupp ungdomar från olika platser i Västergötland.

Hästar

prima, från 4 till 12 år, enbetskörda, köpes. **Arne Setterberg, Slutarp.** Tel. 105 Kinnarp.

Reservera

söndagen den 19 juni 1960 för Falköpings kontrakts ungdoms- och familjehelg **i KINNEVED.**

Utförlig annons senare.

Erik Malmensten.

SLUTARP TAR EMOT VÅMB
i sin första hemma-match för säsongen, vilken spelas i eftermiddag kl. 16.30 med P.-B. Karlsson, Falköping, som domare.

Slutarp vann som bekant sin första match, den mot Kinnarp, medan dagens gäster helt överraskande tog stryk på hemmaplan av Mullsjö.

Sture Hjelm och Hasse Andersson, f.d. IFK Falköping, är nu klara för inhopp i laget, varför det inte torde vara någon större risk att sätta pengarna på hemmalaget. 30/4-60.

Slutarp A: Östen Karlén, Ingemar Lundahl, Per-Uno Gustavsson, Rune Sandén, Sture Hjelm, Mats Andersson, Kurt Karlén, Börje Karlsson, Göte Andersson, Hasse Andersson, Bengt Hermansson.

Slutarp B: Sören Ågren, Åke Johnsson, Rolf Karlén, Leif Filipsson, Bengt Stenkvist, Rolf Svensson, Åke Karlén, Kent Karlsson, Kurt Filipsson, Ingvar Johansson, Olle Karlén. Match mot Falköpings BK B. Avresa 14.30.

Betesdjur

mottages på **Mönarps Egendom, Slutarp.** Tel. rättaren, Kinnarp 188.

3/3-60.

Slutarp knep dubbelpoängen Våmback utvisad för "snack"

Lördagens seriepremiär på Tångavallen slutade med en överraskande knapp seger för Slutarp och där fem dramatiska slutminuter fastställde siffrorna till 3—2 i hemmafavör. I 42 min. ökade Slutarp till 3—1 och i samma veva varnades gästernas vb. Frisk för uppstudsighet mot domaren för att minuten efter utvisas för upprepad förseelse. Minuten före slutsignalen ådömdes Slutarp en straff för slag mot spelare med målvakten Östen Karlön som medagerande och stramaren lades in otagbart av ch. Fröjd, vilken därmed satte punkt för dagens målprotokoll.

Slutarp tog ledningen i sjunde minuten genom hi. Börje Karlsson, som rätt förvaltade ett pass från hy. Kurt Karlén, vilken i fortsättningen visade sig vara bäst i kedjan och svarade för de två övriga målen. Bra tillfällen att öka ledningen fanns och det var oskicklighet hos Slutarps kedja i förening med en viss portion tur för Våmbs bakre leder, som hindrade ytterligare påspädning. Man kan dock inte frångå det faktum att gästernas kedja visade ett betydligt bättre spel, där i synnerhet vi. Remsén och cf. Niklasson var ett farligt hot. Det blev den sistnämnde förunnat att i 40 min. utjämna till 1—1 efter en stark period av gästerna.

Redan efter två minuters spel i andra halvleken tog Slutarp ledningen då hy. Karlén slog på ett skott, som målvakten hade händerna på men släppte in. Om man undantar att vy. Hermansson hade några fina tillfällen, som försattes gick periodens målsituationer i gästernas favör. I likhet med första halvleken var de avslutande femton minuterna helt gästernas med ett par farliga frisparkar strax utanför strafflinjen samt ett par hörnor som farligaste tillbud där praktiskt taget hela Slutarpslaget värnade om ledningen. Avslutningen blev som sagt dramatisk med de i ingressen redovisade målen. De två poängen till hemmalaget innebär att laget toppar tabellen efter två spelomgångar.

Tre reserver inrymdes i dagens Våmb-lag där uteförsvararen G. Pagnert fått rollen som målvakt, en osäker sådan, medan försvaret i övrigt toppades av ch. A. Fröjd och vh. K. E. Johansson, den senare en av planens bästa spelare. Som nämnts var vi. Remsén och cf. Niklasson bästa forwards, bra i spelet och avslutningarna.

Sture Hjelm gjorde fin debut

Segern till trots kan man inte säga att hemmalaget övertygade. Östen Karlén gjorde hyggligt ifrån sig men den onödiga straffen drar ner betyget. Av backarna var Per-Uno Gustavson bäst, medan Rolf Karlén inte räckte till riktigt på sin kant till en del beroende på Mats Anderssons offensiva spel. Denne tog från början på sig en alltför stor arbetsbörda och föll tillbaka efter en god inledning. Sture Hjelm debuterade starkt som stopper och var bäst i försvaret, även om man väntat lite bättre bollplaceringar ibland. Samma gäller för Rune Sandén, som lyckades hyggligt med brytningarna, men passningarna var mindervärdiga. Kedjan hade sin styrka i högervingen Kurt Karlén—Börje Karlsson. Den andra vingen där Hasse Andersson gjorde seriedebut utan särskild lycka besvärades Bengt Hermansson av en benskada och försatte flera fina tillfällen. Göte Andersson i centern förmådde inte hålla ihop det hela och kom ingen vart mot gästernas fine centerback.

Domaren Per-Bertil Karlsson, Falköping, gjorde en betydligt bättre insats än vad som gjordes gällande från vissa håll.

Geson.

Frökind

5/5-60.

En ungdomspatrull medverkade vid vårhögtiden i Kinnarps missionshus i söndags kväll. Patrullen hade på grund av sjukdom fått sitt medlemsantal reducerat för dagen men blev förstärkt av lokala krafter.

Före serveringspausen predikade Algot Karlsson med text från Joh. 17 över temat »I världen men icke av världen». Predikan omramades av deklamation och ett antal sånger av patrullen.

I den avdelning som följde efter serveringen vittnade ungdomarna i patrullen om sin upplevelse av frälsningen genom Jesus Kristus. Även vittnesbörden följdes av sång och musik.

Nästa söndag kväll hålles evangeliskt möte, då Bengt Johansson från Åsarp talar och sjunger.

Slutarp seglar i medvind

Kung Fotboll regerar även i bygderna runtomkring. Vid en titt i Norra Västgötaserien finner vi att Slutarp tagit plats i seriens topp, en plats som laget mycket väl kan hålla ett tag framöver. I söndagens duell mot Våmb gjorde förre IFK-aren Sture Hjelm debut i Slutarps färger och visade alltigenom förtroendegivande stopperspel.

Glädje är det väl också i Trädet som bärgat en seger och spelat en oavgjord. Nykomlingen i divisionen, Kinnarp, har också öppnat i bästa kampstil och gav i söndags Töreboda förlust med 3—2. En honnör är laget onekligen värd. Vi får hoppas att framgångarna sporrar till lika lysande resultat i framtiden. 5/5-60.

NYTT LÄGRE PRIS!

AUSTIN

5 starka skäl varför Ni bör välja

AUSTIN

- Farina-elegansen: Austin leder ifråga om bilstil
- Ett års garanti oavsett körda mil — längst i marknaden
- Rotodipbehandlad, d.v.s. helt rostskyddad kaross
- Austin tillverkas av Europas största bilindustri

NYA lägre priser, bättre valuta än någonsin tidigare.

AUSTIN A55

— den idealiska familjebilen

Austin A 55 har fyra dörrar varav de båda bakre med barnlås — det är därför som Austin A 55 är både familjevänlig och barnsäker. Och kanske inte minst viktigt: Austin A 55 är ritad av världens främste bilformgivare, Pinin Farina, och är därför en av de elegantaste bilarna idag — med en stil som kommer att stå på toppen under hela 60-talet.

BMC

Provkör redan idag hos:

Bröd. Larssons Bilfirma

Kinnarp • Tel. 32