Förtjänstmedalj till skolchefen vid Kinnarpsskolans invigning

Rektor Georg Öhrnell och fru Fallenius tog sig omedelbart en titt på det medaljen åtföljande diplomet. T. v. fullmäktiges ordf. hr Gunnar Johansson.

10/5-60.

Frökinds nya centralskola i Kinnarp invigdes på lördagseftermiddagen vid en högtidlig sammankomst i skolans matsal. Hundratalet gäster hade bänkat sig där när landshövdingen och hans maka anlände. De välkomnades vid entrén av ett blomsterfång. Det överräcktes till fru Fallenius av lilla Karin Kjellström.

En kör av skolbarn sjöng vårliga sånger i entréhallen under ledning av kantor Kjellström. Ett flöjtinslag utfördes av Inger Abrahamsson, Barbro Sahlén, Lennart Jakobsson och Ulf Kjellström.

Skolstyrelsens ordf. fru Maj Larsson, Luttra, välkomnade på rytmisk prosa till den gamla bygd där den nya skolan är ett centrum. Här fanns människoodling innan tavlorna restes på Mose berg, här leder en kunskapskantad gångstig genom barndomens år.

Landshövdingen om det svenska skolväsendet

Landshövdingen fann dagen ge anledning till en återblick på skolan i vårt land.

Medeltidens skola med latin, teser och prästutbildning var skolväsendets begynnelse i vårt land. Reformationen bröt kyrkans välde över skolan, och staten trädde i stället. Stormaktstidens undervisningsväsende tjänade utbildandet av väldets ämbetsmän. Fortfarande vilade undervisningen på kunskapsprovet, inlärandet, och så förblev det under följande århundraden.

Blott långsamt mognade tanken att även en skola för folket vore möjlig och behövlig. Geijer själv hyste i sin ungdom de starkaste betänkligheter mot denna tanke. Men så kom i alla fall den svenska folkskolan med förordningen av 1842.

Inlärandet, kunskapsprovet, förblev även folkundervisningens signum — tills vi med det demokratiska genombrottet i vårt land bevittnade en utveckling. Personlighetsdaningen gavs en plats. Skolans fostran kom i förgrunden.

Brytningstid

Nu bevittnar vid en starkare brytningstid för skolan än någonsin. Kommunernas vidgade uppgifter inom skolväsendet faller i ögonen. De kom ju med storkommunerna. Planläggningen av skolväsendet är, det måste vi inse, en allvarlig uppgift. Det gäller stora investeringar som berör kommunernas hela liv, jag bygdernas struktur. Skolans funktion är också alltmer vidgad, och den kräver alltmer av lärarna. Det finns också en skolans kris. Den sammanhänger givetvis med skolans snabba expansion. Den visar sig i de stora klasserna, i lärarbristen och det ännu ej täckta lokalbehovet samt svårigheterna vid skolans övertagande av fostringsuppgifter som tidigare hörde hemmet till och ansades inom familjens ram. Undersökningar som gjorts visar att de stora investeringarna i skolväsendet är i hög grad »räntabla» och ej kan beskäras.

— Skolan är i alla fall bara det yttre skalet, sade landshövdingen till sist. Den bör innehålla någonting som låter ögonen stråla på glada och lyckliga barn vilka därigenom blir ägnade att ge sina barn möjligheten till ett än rikare liv. Vi tror att skolan kan innehålla detta.

För det fullbordade verket tackade länschefen på det allmännas vägnar skolstyrelsens ordf., skolchefen och byggnadskommittén.

Verkets gång

Rektor Öhrnell lämnade en återblick på Kinnarpsskolans tillkomst. Centralskolebygget blev aktuellt omedelbart efter kommunsammanslagningen 1952, och i september 1954 förelåg ett skissförslag från arkitektfirman Stéen & Hansen i Stockholm. Papperen råkade visserligen, efter vad man kunde förmärka från Frökinds horisont, hamna underst i en hög hos skolöverstyret. Men skolstyrelsens mycket stockholmsresande ordförande fru Maj Larsson grävde fram dem och fick i september 1958 också fram ett löfte om statsbidrag. Skolan är kalkylerad till 777.400 kr., och efter vad man i närvarande stund kan se kommer den ramen att i huvudsak kunna hållas.

Rektor Öhrnell framförde ett varmt tack till arkitekten och entreprenörerna, med vilka parter skoldistriktet haft det allra bästa samarbete. Han riktade sig särskilt till byggmästare Oskar Johansson och byggnadskontrollanten, ingenjör Reuterhagen, Falköping.

Hr Johansson kvitterade med att uttala sin synnerliga erkänsla till skolchefen och byggnadskommittén jämte dess ordförande fru Maj Larsson. Det var första gången han sett en dam i spetsen för ett storbygge, och det var för honom en angenäm erfarenhet. Han ville också uttala sin erkänsla till byggnadskontrollanten: »En förstklassig kontrollant är en säkerhetssköld inte bara för byggherren utan lika mycket för byggmästaren.»

Fru Maj sa, att den byggmästaren ville hon inte byta mot någon annan. Och så kom det ett blomsterfång till byggmästaren.

Fru ordföranden riktade vidare ett tack till konstnären Gösta Pettersson som smyckat entréhallen. Hon omtalade att den var det första man arbetat med när kommunen stod inför skolbyggnadsfrågan. Långt innan byggnaden var konkret planerad hade man dryftat denna hall och »drömt» om den. Och så kom hr Pettersson och gjorde den.

Frökindsfullmäktiges ordf. hr Gunnar Johansson uttalade kommunens tillfredsställelse med bygget och framförde fullmäktiges

forts.

forts.

tack till skolstyrelsen och dess byggnadskommitté. Till fru Larsson överlämnade han ett blomsterfång.

»Uppehållande strid»

Kommunalnämndens ordf. riksdagsman Gunnar Larsson i Luttra tackade landshövdingeparet för deras närvaro.

— Kommunerna har haft en mycket kort investeringsperiod med avseende på skolväsendet, sade han. När denna upprustning är över kan emellertid en lugnare period väntas.

Hr Larsson berörde kommunernas problem under den utvidgade kommunala verksamhetens era:

— Kommunerna är alltjämt för små för många uppgifter. Men de behöver ingalunda sätta sig med armarna i kors och vänta på nästa kommunsammanslagning. De har alltid aktuella uppgifter, om också deras begränsningar framträder. Uppgifter som ligger i deras väg skall lösas till fromma för den trivsel i glesbygden som är så betydelsefull för landskommunernas uppehållande strid om sina positioner.

Förtjänstmedalj

Vid samkvämet överlämnades genom landshövdingen Landskommunernas Förbunds förtjänstmedalj till rektor Öhrnell för lång och framstående gärning i det allmännas tjänst. Landshövdingen vände sig härvid till skolchefen med en hyllning och en erinran om dennes omfattande insats som kommunalman. Den började redan då han som 25-åring placerades på ledande kommunala förtroendeposter.

Rektor Öhrnell tackade för utmärkelsen:

— Om någon medalj kan glädja mig så är det just denna. Jag kommer att minnas den här dagen. Om kontakten med det allmänna trodde jag från första stund att sådan är gagnelig även för en människas yrkesgärning.

Innan landshövdingen bröt upp tackade han för inbjudan till kommunen:

— Att få komma ut i kommunerna är en stor glädje för mig och min maka. Personliga kontakter är av betydelse för alla. På länsstyrelsehåll sätter vi stort värde på att få komma ut i bygderna och inte bara vara ett ämbetsverk.

Hr Fallenius framförde det allmännas erkänsla till Maj och Gunnar Larsson. Han hade haft förmånen att i länssammanhang samarbeta med fru Larsson och ville nu uttrycka sin uppskattning härav.

Landshövdingen anslöt vidare till vad riksdagsman Larsson sagt om kommunindelningsproblemet och meddelade att en inventering av kommunernas förhållanden pågår inom länet. Man har en känsla av att de små kommunerna står inför svårigheter, sade han. Inom Frökind syntes utvecklingen ha varit mycket lyckosam, och länschefen lyckönskade kommunen till den goda ledningen av dess angelägenheter.

Avslutning

Kontraktsprosten Malmensten avslutade med ett kort anförande:

— Denna skola skall vara ett centrum för bygden under många år. Inom dess väggar kommer mycket att ändras. Nya, alltjämt nya unga människor skall finnas inom dem. Om ett par tre årtionden kommer kanske också en ny pedagogisk syn. Ja nya tider kommer, alltid.

Och det är oss icke lätt att veta någonting om dem. Vi vet bara att varje tid, och varje ny tid, ställer kravet på en särskild investering: Guds välsignelse över verket.

Prosten läste Välsignelsen, och de närvarande sjöng gemensamt Herre, signe du och råde.

Efter samkvämet visades den nya skolan för de närvarande.

OPTIMISM I KINNARP

Den tredje seriematchen står för dörren för Kinnarp, som i den första på hemmaplan blev utan poäng på grund av dålig kondition och segervilja. Det kanske blev en tankeställare eftersom laget söndagen efter kunde besegra Töreboda. På söndag finnes möjligheter att lägga 2 poäng till de tidigare om laget går in för uppgiften och har samtidigt stöd av hemmaplan och publik. Mariestad har ej förlorat någon av de tidigare 2 matcherna och har en poäng mer än Kinnarp, vilket betyder att Kinnarp blir alltför långt efter om de på nytt får ett nederlag på hemmaplanen. Även om Kinnarp har hårt motstånd vågar vi tippa vinst med uddamålet, om elvan spelar som en riktig enhet och mer framåt än tidigare.

Uno Johansson, Borås, dömer matchen som går på Kinnemo söndag kl. 14.30. 7/5-60. **F L.**

SLUTARP 7/5-60

enda laget med full poäng efter de två spelade omgångarna, har på söndagen bortamatch mot Karlsborg, som hittills är poänglös. Normalt sett borde Slutarp ta poäng men har förut haft ytterligt svårt att spela i Karlsborg. Förra året blev det förlust med 1—7. Laget blir troligen i stort sett identiskt med förra matchdagens och åtminstone en poäng bör ligga inom räckhåll.

Frökind

7/5-60.

Kyrkväktarvalet har undanröjts av domkapitlet

Domkapitlet i Skara har med undanröjande av Kinneveds kyrkoråds val den 23 oktober 1959 av kyrkvaktmästare i församlingen återvisat ärendet till kyrkorådet för ny behandling. Valet har hos domkapitlet överklagats av en av sökandena till tjänsten, hr Bengt Ek, Björket, Kinnarp.

Vid nämnda sammanträde utsåg kyrkorådet bland fem sökande, däribland Ek, till kyrkvaktmästare hr Gustaf Thor, Kinnarp. Eks ansökan upptogs ej till behandling, då den enligt protokollet från sammanträdet ej kommit kyrkorådet till handa inom föreskriven tid.

Ansökningstiden till tjänsten utgick den 9 oktober 1959. Eks försändelse med ansökningen hade varit datumstämplad denna dag men hade ej varit med bland posten, då kyrkorådets ordf. på morgonen nämnda dag hade avhämtat posten i det för pastorsämbetet reserverade facket i poststationen i Kinnarp.

Ek anför att han kl. 6.45 på morgonen den 9 oktober avlämnat sin ansökan i poststationens brevlåda vid järnvägsstationen i Kinnarp. Försändelsen hade av postverket datumstämplats den 9 oktober och enligt intyg av poststationsföreståndaren utlagts i pastorsämbetets postfack, i vart fall före kl. 17.30 nämnda dag. Med anledning härav hävdade klaganden att hans ansökan inkommit i rätt tid. Den omständigheten att postfacket tömts redan på morgonen kunde icke föranleda att en efter det postfacket tömts men »i rätt tid» samma dag inkommen ansökan refuserades.

I ärendet har bl. a. upplysningar inhämtats från föreståndaren vid poststationen och postmästaren i Falköping.

Av dessa framgår bl. a. att lokalpost, som avlämnas i poststationens brevlåda före kl. 17.30 utlägges, försedd med dagens poststämpel, i vederbörande postbox samt att enligt »Instruktion för poststationerna» tömning av brevlåda vid poststationen alltid skall ske omedelbart före poststationens öppnande och före avfärdandet av post eller påbörjandet av lant- eller lådbrevbäringstur.

Domkapitlet finner det styrkt att klaganden nedlagt brevet med ansökningen i Kinnarps poststations brevlåda senast kl. 17.30 den 9 oktober 1959 — skäl att betvivla klagandens uppgift att brevet lagts i brevlådan redan kl. 6.45 på morgonen samma dag finns ej, säger domkapitlet — och framhåller att klaganden således får anses ha haft fullgod anledning antaga att försändelsen, trots att den nedlades i poststationens brevlåda först samma dag ansökningstiden utgick, skulle komma kyrkorådets ordförande till handa inom föreskriven tid, vilket också skulle ha skett om stationsföreståndaren följt gällande »Instruktion för poststationerna».

På grund av utredningen finner domkapitlet kyrkorådet »icke hava ägt underlåta» att upptaga klagandens ansökan till prövning samt prövar förty att med undanröjande av det överklagade valet återvisa ärendet till kyrkorådet för ny behandling.

Vid inskrivning av elever

i första klass i Frökinds skoldistrikt anmäldes 27 barn, därav 24 i Kinnarp och 3 i Börstig. Barnantalet har sjunkit starkt från föregående år, då 42 barn inskrevs (34 resp. 8).

Fröer

prima kvalitéer, till billiga priser, på lager.

WILGOTSON, Kinnarp, tel. 6.

ROSMANS, Åsarp, tel. 21.

RAPID B—KINNARP B 3—1

Rapids reserver mötte på fredagskvällen Kinnarp B, varvid Rapidgrabbarna besegrade utombyslaget med 3—1. I Rapid var tvåmålsskytten Kjell Hansson och Torbjörn Falk de klart främsta. Gästerna levde högt på »gamle» Elon Arvidsson. Rapid svarade för samtliga fyra mål då en försvarare lobbade över målvakten och gav Kinnarp ett tröstmål. Skyttar: Hansson 2, »Jocke» Karlsson 1.

SKYTTE

10/5-60.

FÄLTSKJUTNING I KINNEVED

Söndag 1 maj anordnades fältskjutning av Kinneveds skytte- och jaktvårdsförening i Axtorp, Kinneved. Antalet deltagare var 29 och resultatet blev följande: 1) Harry Göransson, Kinnarp, 27 tr.; 2) Erik Kjellén, Luttra, 24; 3) Åke Brodd, Kinnarp, 22; 4) Gösta Larsson, d:o, 21; 5) Georg Johansson, d:o, 20; 6) Bertil Engdahl, Slutarp, 19; 7) Harry Johansson, Kinnarp, 18; 8) Harry Gustavsson, Grolanda, 18; 9) Georg Göransson, Kinnarp, 18; 10) Arne Olsson, d:o, 18; 11) Gustaf Johansson, Slutarp, 18; 12) Gunnar Claesson, Slutarp, 18.

En extra insatstävling gav följande placering: 1) Gunnar Claesson, Slutarp, 6/19; 2) Georg Johansson, Kinnarp, 6/18; 3) Arne Olsson, d:o, 6/18; 4) Bertil Engdahl, Slutarp, 6/17; 5) Harry Göransson, Kinnarp, 5/22; 6) Georg Göransson, d:o, 5/15; 7) Linnar Hermansson, d:o, 5/14; 8) Åke Brodd, d:o, 5/14; 9) Gösta Larsson, d:o, 5/14.

Ett vandringspris är uppsatt av föreningarna och erövrades för första gången av jaktvårdsföreningen med 177 tr. Skytteföreningen hade 164 tr.

Skyttar som utmärkte sig särskilt var Harry Göransson med sina 27 tr. och Erik Kjellén med 24 tr.

Skyttestationerna var följande: Nr 1 Huvud — 110 m., 2) 1/6-del — 95 m., 3) Motala — 160 m., 4) Hund — 100 m., 5) 1/4-del — 180 m., som var insatsmål.

TRADITIONSENLIGT anordnas

Hembygdsfesten i Slutarp

under midsommardagarna.

Samhällsföreningen.

Tipsenliga Kinnarpssiffror
Seger 2-1 mot Mariestad

I ljuvligaste vårsol kunde Kinnarp lägga 2 poäng till sina tidigare genom en mycket stark segervilja som lyste matchen igenom. Efter 7 min. spel hade Gösta Anderson möjlighet att ge laget ledningen, men bollen gick strax utanför högra stolproten och 4 min. senare fanns samma chans. Då 26 min. avverkats hade Anderson åter en jättechans men kunde inte heller utnyttja denna.

10/5-60.

I halvlekens sista min. gjorde Seidler en snabb raid på vänsterkanten och grundlurade backen, varpå ett korrekt inlägg kom i mitten som Martinsson förvaltade väl. Signalen för halvtid gick och Kinnarp ledde med 1—0.

I andra halvlekens tredje min. hade gästerna en farlig frispark, men sköt utanför och 3 min. senare kom ett skott i stolproten. Efter 18 min. kom gästerna snabbt fram på vänstersidan och kvitterade till 1—1, därefter tryckte Mariestad på hårdare, men Kinnarp höll spelet väl uppe och hade många goda möjligheter att ta ledningen igen. Andersson hade sitt livs chans åter i 23 min. men hans dag var mörk och gästernas försvar var bra. Sex min. senare hade det säkert ringt om Kinnarps center ej blivit tippad. Den påföljande straffen satte Seidler otagbart i mål. Kinnarp hade åter ledningen. Gästerna kom nu starkare och farligheter saknades ej, bland annat en hård frispark som susade förbi Westerbergs högra målkryss en min. före full tid.

Mariestad var ett jämnt och bra lag, som spelade fin fotboll, men strandade på Kinnarps försvar. Kinnarpselvan gjorde sin bästa match för säsongen. Domaren Uno Johansson från Borås skötte sitt uppdrag med all heder. Kinnarp hade sex hörnor mot gästernas tre.

F L.

Kinnarp

Söndagen den 15 maj kl. 10 **söndagsskola**; kl. 16.30 **Missionssamkväm — Indienafton.** Missionär Svea Mellin m. fl. medverkar. Servering av kaffe och varm korv. Missionsoffer.

Slutarp

Juniorföreningen inbjuder till

Vårhögtid

i Slutarps missionshus söndag kl. 19.00.

Medverkan av pastorerna Gösta Erledal och Andersson samt juniorerna och ledarna. Servering. Offer.

Välkomna!

Frökind

14/5-60.

Missionssamkväm i Kinnarp.

I Kinnarps missionshus blir det på söndag först söndagsskola i vanlig tid. På eftermiddagen kl. 16.30 anordnas ett missionssamkväm, en Indienafton. Först och främst är juniorernas och UV-arnas föräldrar inbjudna och för övrigt alla som har intresse eller kan tänkas få intresse för missionen.

Medverkande blir indiamissionär Svea Mellin och Algot Karlsson m. fl. För de äldre serveras kaffe och till ungdomen varm korv. En insamling för missionsarbetet i Indien göres.

SLUTARP KNAPP FAVORIT I LÖRDAGSDERBY

I eftermiddag mötes Slutarp och Trädet på Tångavallen i en uppgörelse som har rangen av en första seriefinal i Norra Västgötaserien. Båda lagen är hittills obesegrade och Slutarp är enda lag i serien som kan ståta med full poäng. Trädet ligger en poäng efter. Den ena poängen av de fem har tagits borta, medan Slutarp tagit fyra av sina sex poäng på bortaplan.

Fördelen av hemmaplan väger över i Slutarps favör, även om ett oavgjort resultat ligger nära till hands.

Hemmalaget har vidtagit den ändringen att Rolf Svensson går in som högerinner istället för Börje Karlsson. I övrigt oförändrat.

Trädet har aviserat samma uppställning som i matchen mot Mullsjö. Spelstart kl. 17.15. 14/5-60.

Det ska katten åka

ANNORSTÄDES och DANSA

än till Kinnarps festpark

lördagen den 26 maj kl. 20.00, där Tut i luren Stompers från Göteborg spelar upp.

Kinnarps IF.

NU

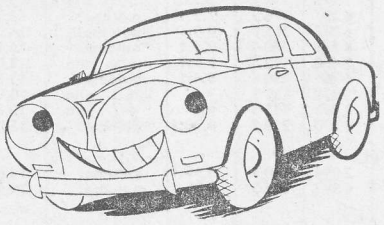

är rätta tiden att

snygga upp bilen

Vi reparerar plåtskador, utför omlackeringar Rubbningar, Vaxningar och Poleringar m. m.

Åkerbloms Billackering

SLUTARP — Tel. Kinnarp 213

14/5-60.

Betesdjur,

kor, större kvigor och tjurar köpes.

Tel. Kinnarp 5.

Bertil Andersson.

SLUTARP B—FOLKABO B
3—5 12/5-60.

Hemmalaget Slutarp B slarvade bort segern i söndagens uppgörelse mot Folkabo B, då de båda lagen följdes åt till siffrorna 3—3, som var ställningen i mitten av andra perioden. För de två första Slutarpsmålen svarade cf. Olle Karlén och för det återstående vi. Kurt Filipsson. Bäst i laget var annars ch. Stenkvist och hi. Svensson samt i viss mån vy. Johansson. Backparet Karlén—Johnsson får ta på sig skulden för de två sista av gästernas mål. Bäst i det gästande laget var i kedjan innertrion samt backarna i försvaret.

Geson.

Det ska katten åka

annorstädes och dansa
än till Kinnarps festpark

lörd. den 21 maj kl. 20.00

(OBS. ej den 26 maj!)
där Tut i luren Stompers från Göteborg spelar upp.

Kinnarps IF.

Fotboll

på **KINNEMO**

fredagen den 13 maj kl. 18.30.

Falköpings reservserie

BLIDSBERGS IK

KINNARPS IF

Det ska katten åka

ANNORSTÄDES OCH DANSA

än till **KINNARPS FESTPARK**

lördagen den 21 maj kl. 20.00.

där Tut i luren Stompers från Göteborg spelar upp.

Kinnarps IF.

Sömmerskor

14/5-60.

helst med vana erhålla anställning snarast.

Konfektions AB Chic, Slutarp.
Tel. Kinnarp 133.

Fyrklövern

och

Bröderna Lundh

kommer till NTO:s hembygdsfest på **Tångavallen, Slutarp,** den 25—26 maj.

Vidare annons framdeles. **NTO.**

Mål av Hasse A. och Karlén då Slutarp segrade i derby

En stark tiominuters-period i början av andra halvleken gav Slutarp segern i lördagens final-uppgörelse på Tångavallen och därmed behåller Slutarp serieledningen. Vinst för gästerna eller ett oavgjort resultat hade väl i någon mån avspeglat vad som hände på planen, där Trädet hade en överlägsen första halvlek, medan andra halvleken blev synnerligen jämn. 17/5-60.

Matchen blev spännande och fartfylld intill sista minuten med bra prestationer från båda hållen. Det fint spelande men ineffektiva Trädet-laget tog ledningen i femte minuten, då Bosse Karlsson stänkte in en frispark utan chans för målvakten. Slutarp stack emellan med ett par framstötar såväl i början av halvleken som i slutet, då bl. a. Bengt Hermansson från högerkanten lyfte en boll över målribban. I övrigt gick perioden i gästernas favör, där vy. Karlsson och cf. Ragnarsson noterades för de bästa avslutningarna, som dock saknade sting.

Efter pausen blev det utjämning till 1—1 ganska omgående då cf. Hasse Andersson stack igenom och ställde Trädets Sten Josefsson utan chans. 2—1 blev det två minuter senare då en passning från vänster passerade framför gästernas mål och hamnade hos hy. Kurt Karlén, som med ett vackert skott fastställde slutresultatet. Ett skott i ena stolpen av vy. Hermansson samt en nick tätt över målribban av hi. Göte Andersson hörde till halvlekens bästa chanser för Slutarp, som denna period höll jämna steg med gästerna i spelhänseende.

Hemmalaget gjorde nog sin hittills bästa match med tyngdpunkten i försvaret som toppades av backarna Ingemar Lundahl och Per-Uno Gustavsson och där målv. Östen Karlén gjorde fint ifrån sig. Halvbackstrion Sandén—Hjelm—Andersson hade sin styrka i de försvarande uppgifterna. I kedjan får målskyttarna Karlén och Hasse Andersson bästa betyget tack vare sina mål, jämte vy. Hermansson men något mera sammanhängande spel kunde inte åstadkommas även om det lyckades ibland. Rolf Svensson är kanske lite för osnabb i passningarna och beträffande Göte Andersson så svarade han faktiskt för flera fina skott men märktes för övrigt inte så mycket i spelet. I Trädet gjorde backarna Martinsson—Nordqvist jämte vh. Nelander det bästa intrycket i försvaret. Den för övrigt jämna kedjan toppades av insats.

Domaren Kurt Gunnarsson, Ulricehamn, får överbetyg för sin Bo Karlsson.

Geson.

Indiamissionär Svea Mellin besökte Kinnarp 19/5-60.

i söndags och medverkade dels vid söndagsskolan på förmiddagen och senare på dagen vid ett missionssamkväm. Missionär Mellin har under sin arbetsperiod i Indien förestått en sjukvårdsklinik i West Khandesh. Om en kort tid återvänder hon till sitt arbetsfält i Indien.

Nästa söndag hålles nattvardsgudstjänst, då offer för verksamheten också insamlas.

19600521

Lantbrukare

— se hit

VENTILATIONSTRUMMOR - KITTFRIA TEAKTRÄFÖNSTER

Nu är rätta tiden att få inmonterat lufttrummor. Köp den dansktillverkade mycket lätta, starka och isolerade lättbetongtrumman. Levereras färdigmonterade till mycket fördelaktiga priser med full fabriksgaranti. Upplysningar lämnas av lantbr. Helmer Andersson, Östergården, **Kinnarp tel. 61.**

NYTT LÄGRE PRIS!

Hör Ni till dem som ännu inte provkört

årtiondets bilsensation

AUSTIN 850

Nu ger vi Er ett enastående tillfälle att bekanta Er med denna enastående bil med sensationell tvärmotor på 37 hk individuell fyrhjulsfjädring kompakta yttermått — fullt fyrsitsig invändigt 120 km/t, 0—80 km/t på 17 sek., 0,6 lit/mil

5 starka skäl varför Ni bör välja

AUSTIN

- *Farina-ritad*
- *Ett års garanti oavsett antalet körda mil*
- *Rotodipbehandlad*
- *Europas största bilindustri*
- *Service över hela landet*

Se den — provkör den grundligt hos oss — idag!

Pris för komplett bil fritt återförsäljarens ort inkl. div. utrustning exkl. oms. 5.965:—.

BMC

Bröd. Larssons Bilfirma

Kinnarp • Tel. 32

14/5-60.

Kom till NTO:s Hembygdsfest

på **TÅNGAVALLEN, SLUTARP,**

onsdagen den 25 maj kl. 20.00 och

Kristi Himmelsfärdsdag kl. 18.00.

PROGRAM:

Onsdag kl. 20.30 och 22.00 uppträdande av de välkända och populära **Bröderna Sund** och **Margareta Börö** från Borås.

Kristi Himmelsfärdsdag. Kl. 18.30 Årets populäraste fotbollsmatch. **Kinneveds damlag** mot **Kinneveds gubblag.** Kl. 20.00. Den jättepopulära revytruppen **Fyrklövern** från Skövde med bl. a. **Kurt Dahlin** och **Maud Svedén.**
Folklekar båda dagarna under ledning av **Stens lekgäng.**
Sedvanliga festanordningar.

Inträde:

Onsdag Vuxna 2 kr., barn 1 kr. Torsdag Vuxna 2:50, barn 1:50.
Till en trevlig vårfest inbjuder

Kinnarps NTO-förening.

Skolmatsedeln

i Frökind den 23—28 maj.

Måndag: spenatstuvning, ägg, ostsmörgås.
Tisdag: köttgrotta, potatis, råkost.
Onsdag: ärtsoppa, ostsmörgårs, apelsin.
Fredag: korvsås, potatis.
Lördag: blåbärskräm, korvsmörgås.

Kinnarp A: Lars Westerberg, Torsten Thomason, Kjell Johansson, Flemming Torstensson, Bo Johansson, Iti Seidler, Erland Johansson, Bo Ivarsson, Uno Frisk, Gösta Andersson, Göran Grahn.
Matchen Kinnemo lörd. 16.

Kinnarp B: Sture Hermansson, Karl-Gustav Ahl, Håkan Karlstedt, Åke Torstensson, Bengt Andersson, Elon Arvidsson, Malte Johansson, Åke Andersson, Karl-Gustav Johansson, Sven Ahl, Kurt Öhman. Matchen i Sandhem sönd. 10.30, avresa 9.30.

KINNARP TAR POÄNG I DAG?

Efter det stora nederlaget mot Mullsjö förra lördagen har Kinnarp haft en hel vecka på sig att studera vad detta kunde bero på. Alla målen tillkom på 17 min. i matchens första halvlek. Dundertabben var att innrarna och ytterhalvorna under den tid målkalaset pågick mestadels var placerade vid eller omedelbart utanför straffgränsen, varför Mullsjö ständigt hade skottillfälle.

Vi varnar för att upprepa detta, dirigera i stället halvor och innrar längre fram för att kunna hålla bollen och i en sådan situation avlasta bakre försvaret. Glöm inte den gyllene regeln, en stark kedja är ett starkt försvar. Den ändrade taktiken i sista halvleken satte stopp för målandet.

Med samma segervilja som så klart lyste hela föregående hemmamatchen tar Kinnarp 2 poäng mot gästande Tidan.

Domare blir Kurt Gunnarsson, Ulricehamn.

Matchen börjar kl. 16.

21/5-60. **FL**

Slutarp

»Spel-Aron» och Ing-Britt Ekblom medverkar i offerhögtiden i Slutarps missionshus torsdag kl. 19.30.

Offer för byggnadsskassan!

VÄLKOMNA! 24/5-60.

Frökind

24/5-60.

Skolavslutning 8 och 9 juni

Frökinds skolstyrelse har hållit sammanträde. En skrivelse från skolstyrelserna i Skara och Skövde med förslag till fördelning av kostnaderna för elever vid flickskolorna bordlades och likaledes bordlades en ansökan om skolskjuts för ytterligare utredning. Lästiderna under kommande läsår fastställdes till 20 aug.—19 dec. samt 9 jan.—8 juni. Årsexamen kommer att hållas vid Kinnarps skola den 8 juni och vid Börstigs skolor den 9 juni.

Rektor meddelade att domkapitlet tillstyrkt uppdelning av den förenade tjänsten i Kyrkskolan i Börstig. En ansökan av en elev från seminariet i Skara om rätt att få auskultera i början av höstterminen bifölls. Till timlärare i rektors avdelning förordnades fru Lena Öhrnell, Kinnarp, och till i. o. folkskollärarinna vid Kyrkskolan i Börstig förordnades för nästa läsår Inger Wickström, Ekarps skola, Börstig. Till timlärare i slöjd under nästa läsår förordnades söndagsskolsekr. Algot Karlsson och Anna Petersson, Kinnarp, samt hemmansäg. Paul Gustafson, Vintorp, Börstig.

Till kommunombud vid kommande syn på den nyuppförda skolan i Kinnarp i och för statsbidrag valdes skolstyrelsens ordf. Maj Larsson, Luttra, rektor Georg A. Öhrnell och kommunalkassören Hilding Våring, med Arne Olsson, Alarp, Kinnarp, och Sten Ahlqvist, Källedal, Slutarp, som ersättare.

En framställning av kontraktsprosten E. Malmensten att för en kontraktets ungdoms- och församlingshelg den 19 juni få skolan i Kinnarp upplåten bifölls. Till entreprenör för uppförande av kalkstensmur mellan skolans tomt och landsvägen i Kinnarp antogs byggmästaren Folke Mann, Floby, för en kostnad av 78:50 kr. per löpmeter. En ansökan från en lärare att få avgå med sjukpension tillstyrktes.

Vid sammanträdet upplystes att förhandlingarna förts mellan Sv. kommunalarbetarförbundet och kommunen angående löner och arbetsvillkor för personalen vid skolmåltiderna. Enligt upprättat preliminärt avtal skulle föreståndarinnan få en daglig arbetstid på 7,5 tim. samt två biträden resp. 7 och 6,5 tim., vartill kom en mindre höjning av ena biträdets arbetstid. Skolstyrelsen beslutade att i princip tillstyrka särskild undervisning för barn med utpräglade läs- och skrivsvårigheter.

Trädgårdskonsulent Widebrant, Skara, hade inkommit med förslag till planering och plantering vid skolan i Kinnarp. På grund av den långt framskridna tiden ansåg skolstyrelsen det lämpligast att det mesta av planteringen får anstå till hösten.

Byggnadstillstånd 19/5-60.

Länsstyrelsen har meddelat målaren Karl-Erik Andersson, Åsarp, tillstånd att utan hinder av rådande byggnadsförbud uppföra ett bostadshus på tomt, avsedd att avstyckas från fastigheten Fastorp Hulegården 2:3 i Frökinds kommun.

Kinneveds Röda Kors

De som även i år vill hjälpa med skjuts på de äldres utflykt den 13 juni ombedes att meddela detta till Göran Sandin, tel. 38, före den 30 ds. Träffas säkrast före kl. 8.30.

Styrelsen.

Semestervikarie

för vårdpersonalen vid Frökindsgården, Kinnarp, erh. anställning med början 13 juni.

Närmare upplysningar genom föreståndarinnan.

Frökindsgården, Kinnarp,
tel. 260.

Fastställelse av byggnadsplan m. m.

Härmed tillkännagives att ett av distriktslantmätare Olof Vesterlund i Falköping år 1957 upprättat samt under åren 1959—1960 reviderat förslag till byggnadsplan för Slutarps och Kinnarps stationssamhällen i Kinneveds jordregistersocken, Frökinds kommun, med därtill hörande beskrivning och byggnadsplanebestämmelser hålles för granskning tillgängligt hos kommunalkassören Hilding Våring i Kinnarp under tiden den 30 maj—den 16 juni 1960. Förslaget berör bl. a. vägmark, samfälld för flera än tio fastigheter med skilda ägare. Kallelse rörande utställelse av förslaget har i anledning därav tillställts kommunalnämnden i Frökinds kommun för att vara tillgängligt för delägarna av den samfällda marken.

Fråga har dessutom uppkommit om upphävande av de avstyckningsplaner berörande fastigheterna Slutarp Siggagården 4:4, Backgården 5:1, 5:2, 5:4, och 5:24, Slutarp Ödegården 1:19, 1:4, 1:29, 1:32, 1:35 och 1:39, samt Hassla Västergården 2:1, allt i Kinneveds jordregistersocken, som av länsstyrelsen godkänts den 21 augusti 1930, den 15 maj 1934, den 2 juli 1942 med ändring den 4 april 1945 samt den 6 juli 1945.

Eventuella anmärkningar mot det upprättade byggnadsplaneförslaget eller förslaget om avstyckningsplanernas upphävande skola senast den 18 juni 1960 ha inkommit till länsstyrelsen i Mariestad.

Mariestad å landskansliet den 9 maj 1960.

LÄNSSTYRELSEN.

Fotboll

å KINNEMO, KINNARP,

lördagen den 21 maj kl. 16

TIDANS IF—KINNARPS IF

SANDHEM B—KINNARP B 2—0

Sandhems B-lag fick även en tvåpoängare vid söndagens match mot Kinnarps B-lag. I hemmalaget visade brörerna Ahlqvist och Sture Johansson upp ett fyndigt spel i innertrion. I försvaret var det de rutinerade kämparna hh. E. Löving, ch. Ture Hellberg och målv. Ture Öberg de bästa. Även Kinnarp hade sina bästa i de äldre spelarna där vh. Elon Arvidsson och ch. Bengt Andersson var de dominerande. Cf. Jonny Ahlqvist svarade för hemmalagets mål.

24/5-60.

24/5-60.

Gångseger för Kinnarps-Klaesson

Stämningen var lite irriterad såväl bland aktiva som ledarna när Enerbackens IK:s gångtävling Gunnebo-Trampen på söndagsmiddagen skulle starta. Man ville inte acceptera det tävlingsförbud Svenska Gångförbundet ålagt Lasse Hindmar, ÖIS.

Det talades man och man emellan om att som protest mot avstängningen inte någon av dem skulle starta — men då detta mest hade drabbat arrangörerna ställde samtliga närvarande upp till start. Arne Börjesson, IFK Göteborg, och Folke Zachrisson, samma klubb, uteblev dock utan att meddela orsak varför John Blidberg, DSVG, ganska komfortabelt kunde hemföra segern på utmärkta 47,16.

Klass I seniorer: 1) John Blidberg, DSVG, 47,16; 2) Rune Mossberg, Uddevalla CA, 47,50; 3) Åke Götbl ad, Tibro Gångklubb, 52,11; 4) Set Kylvåg, IFK Göteborg, 52,48.

Klass 2 juniorer: 1) Ingemar Klaesson, Kinnarps IF, 51,40; 2) Sven Andersson, Tibro Gångklubb, 58,10.

Klass 3 oldboys: 1) Arne Svensson, SK Svängen, Borås, 53,11.

Klass 4 seniorer damer: 1) Kerstin Andersson, Köla AIK, 26,41; 2) Irma Hansson, Uddevalla CA, 26,45.

Klass 8 flickor: 1) Gull-Maj Svensson, Borgstena, 18,20.

En Kinnarps-poäng på 0-0 i plattmatch

Ingen kan orda om slutresultatet 0—0, då Kinnarp i andra halvlek semesterspelade och trodde att matchen var vunnen endast för att Tidan hade 10 man. Första halvlekens första kvart var helt identisk med mötet mot Mullsjö med uteslutande spel på den del av planen som tillhörde Kinnarp. Så småningom kom ett normalt och stundtals vackert spel, fastän några mål ej kunde tillverkas. Det enda positiva som hände var en praktnärla av Gösta Andersson, som Bo Ivarson ej riktigt kunde utnyttja på returen.

Tidan hade oturen att två av deras egna spelare törnade mot varandra, varvid den ena skadades så svårt över ögat, att han måste transporteras till sjukhus, då fem min. återstod av första halvleken.

I andra halvlekens 4:e min. hade Erland Johansson ett fint inlägg, som både Frisk och Grahn var hårsmånen från att ge laget ledningen på. I 23:e min. hade Frisk och Anderson samma möjlighet.

Spelet, om vi så får kalla det i andra halvleken, kilades uteslutande fram i mitten och i någon mån på högerkanten. De chanser Kinnarp hade att vinna kommer säkert inte mer att stå till buds under detta spelår. Hemmalaget hade 5 hörnor mot gästernas en i sista halvleken. Även om gästerna endast hade enstaka framstötar de sista 45 min. spelade inte hemmaförsvaret förtroendeingivande.

I Kinnarpselvan fann vi enda glädjen i att Flemming Torstenson första halvleken spelade utmärkt.

Vi vädjar till spelarna att bättre anpassa sig på planen för att undvika sådana onödiga varningar som förekom, även om både Kinnarps spelare och publik tog det hela som ett nederlag.

Domaren Kurt Gunnarson blåste flera gånger felaktigt av Kinnarp för offside. **F L.**

Frökind

26/5-60.

Skilda tjänster

Regeringen har medgett att en i skolkantorstjänsten i Börstigs kyrkomusikerdistrikt ingående lärartjänst i Frökinds kommun får avskiljas ur skolkantorstjänsten för att tillsättas med ord. innehavare. För de kyrkomusikaliska uppgifterna skall orgelspelare anställas.

Högtider för äldre och yngre i Kinnarps missionshus.

På Kristi himmelsfärdsdags eftermiddag mötte ett fyrtiofemtal upp till De äldres högtid i Kinnarps missionshus.

Pastor Algot Karlsson hälsade välkommen och läste texten om Jesu himmelsfärd från Apg. 1 och betonade särskilt orden »han skall komma igen». Predikan hölls av pastor Sven Andersson från Skara, som samlade tankarna omkring orden »Varför stån I och sen mot himmelen?» i den lästa texten. Sång utfördes av fru Anna Andersson från Skara som dessutom biträddes av ett par ungdomar. Som avslutning läste mötesledaren Jesu liknelse om de tio jungfrurna från Matt. 25 som grund för en kort betraktelse.

Nästa vecka blir det särskilda möten för pojkar och flickor. Missionär Elin Carlsson från Afrika kommer att välkomsthälsas vid mötet i Kinnarps missionshus på tisdag kl. 18. Vid mötet i Slutarps missionshus på onsdag samma tid kommer missionären att fortsätta sina berättelser från Afrika. Deltagarna i mötena får möjlighet att vinna priser från Afrika.

Skolmatsedeln

för Frökind den 30 maj—4 juni.

Måndag: potatisbullar, korv, lingon.
Tisdag: fiskbullar, potatis.
Onsdag: grönsakssoppa, ostsmörgås.
Torsdag: special.
Fredag: köttfärssås, potatis, råkost.
Lördag: lovdag.

Kinnarp-Hökensås 54-52

28/5-60.

På Ekvallen, Floby, möttes i torsdags Kinnarp och Hökensås i en friidrottsmatch i distriktstvåan östra.

Som framgår av slutpoängen 54—52 var matchen mycket jämn och spännande hela tiden, vilket det alltid är när dessa båda lag möts.

För de bättre resultaten svarade Torbjörn Samuelsson, som segrade i 3 grenar med 11,9 på 100 och 593 i längd som de bästa. Vidare vann Lars-Åke Eriksson två grenar med 175 i höjd som bäst. Yngve Johansson vann sin specialgren diskus på 36,92. Inge Johansson överraskade med att vinna stav på 290 cm och hade goda försök på 3 m.

100 m.: 1) Torbjörn Samuelsson, Hö, 11,9; 2) Uno Lindström, Ki, 12,0; 3) Ingvar Persson, Hö, 12,9; 4) Per-Uno Gustavson, Ki, 13,1.

Längd: 1) Torbjörn Samuelsson, Hö, 593; 2) Hasse Berg, Hö, 572; 3) Yngve Johansson, Ki, 542; 4) Bengt Lennartsson, Ki, 525. (Utom tävlan Arne Wigholm, Ki, 548).

Stav: 1) Inge Johansson, Ki, 290; 2) Aimo Gustavson, Ki, 280; 3) Sten-Åke Bergman, Hö, 260; 4) Lasse Nilsing, Hö, 232.

Stafett: 1) Hökensås 2.20,2; 2) Kinnarp 2.21,4.

400 m.: 1) Torbjörn Samuelsson, Hö, 57,5; 2) Bengt Lennartsson, Ki, 60,0; 3) Inge Johansson, Ki, 64,5; 4) Ingvar Gård, Hö, 69,3.

1500 m.: 1) Roland Pettersson, Hö, 4.49,0; 2) Gunnar Gård, Hö, 4.56,9; 3) Uno Lindström, Ki, 5.01,6; 4) Per-Uno Gustavsson, Ki, 5.27,5.

Kula: 1) Lars-Åke Eriksson, Ki, 11,28; 2) Yngve Johansson, Ki, 11,27; 3) Ingemar Persson, Hö, 10,08; 4) Hans Lagerkvist, Hö, 8,76.

Diskus: 1) Yngve Johansson, Ki, 36,92; 2) Lars-Åke Eriksson, Ki, 34,72; 3) Ingemar Persson, Hö, 33,68; 4) Hasse Berg, Hö, 29,03.

Spjut: 1) Ingvar Persson, Hö, 52,25; 2) Åke Torstensson, Ki, 51,89; 3) Aimo Gustavsson, Ki, 42,60; 4) Hans Lagerkvist, Hö, 33,31.

Höjd: 1) Lars-Åke Eriksson, Ki, 175; 2) Arne Wikholm, Ki, 160; 3) Torbjörn Samuelsson, Hö, 160; 4) Lasse Nilsing, Hö, 150

Fotboll

Tångavallen, Slutarp, lördagen den 28 maj kl. 17.30 em.

Norra Västgötaserien

MULLSJÖ IF

SLUTARPS IF

SIF.

Reservera

Kinnarps Samhällsförenings traditionella hembygdsfest å naturskönа Liskängen, KINNARP, pingstafton, annandag pingst,

då Göteborgs av i dag populäraste Kent Hallbergs Showband Ungdomsorkester med ett strålande scenprogram gästar Liskängen. ★ Baby Twins toppartister från De okändas revy 1960. ★ Den alltid populära Knalleffekten från Skara. ★ Även gästar Valtorps-amatörerna med ett glatt revyprogram samt välsjungande Marianne Johansson, Kinnarp, som ackompanjeras av Bengts trio.

Utförligare annons senare.

28/5-60.

SLUTARP MÖTER MULLSJÖ

I em. möter Slutarp på Tångavallen en från olika seriesammanhang gammal antagonist, nämligen Mullsjö.

Dagens möte blir emellertid det första mellan de båda lagen i div. V. Med tanke på att hemmalaget inte förlorat någon poäng ännu i serien på hemmaplan ligger det närmast till för en »etta» men farliga Mullsjö kan överraska.

I hemmalaget har vidtagits den ändringen att Mats Andersson gått upp i kedjan, medan Rolf Svensson spelar vh. 28/5-60.

De äldres högtid i Kinnarp.

De äldre i Kinnarp med omnejd har inbjudits till en speciell De äldres högtid på Kristi Himmelsfärdsdagens em.

Söndagsskolan samlas på Kristi Himmelsfärdsdag och på pingstdagen för att sedan avsluta terminen med sedvanlig sommarfest söndagen den 12 juni. 24/5-60.

Offerhögtid i Slutarp.

Slutarps missionsförsamling håller offerhögtid Kristi Himmelfärdsdag kl. 19.30. Aron Johansson känd under namnet »Spel-Aron» och Ingbritt Ekblom medverkar med sång, musik och vittnesbörd. Insamling göres för församlingens byggnadskassa.

Några ynglingar

för stadigvarande anställning.

Kinnarps Möbelfabrik

Tel. 77 Kinnarp

31/5-60.

Premieringar i Slutarp med ökat antal hästar

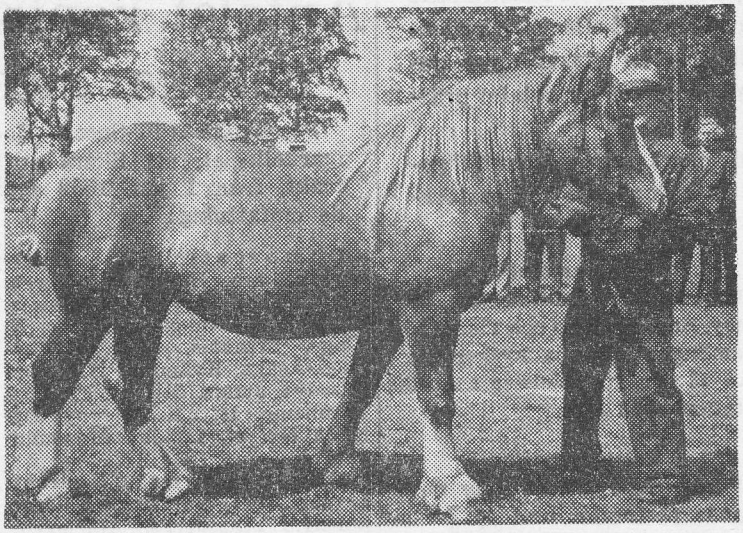

Treåringen Mona från Luttra, ägare bröd. Fredriksson, fick frisedel och diplom samt lovord av uttagningsnämndens ordförande: »Låg och bred, rena rörelser, god modell».

Premieringen i Slutarp i lördags samlade flera djur än fjolårets premiering, och goda vitsord gavs de framförda djuren. Nämndens ordf. var godsägare Indebetou, Korsberga. Han biträddes av lantmätare Silwén, Höjentorp.

Premieringslistan fick följande utseende:

Nordsvenskt sto: Sally e. Uno, 70 kr., Göran Carlson, Göteve.

Ardennerston, ettåringar, skp.: Bossi e. Bosco, Johannes Johansson, Slutarp; Boisy e. Bosco, Åke Gustafsson, Slutarp; Bolly e. Bosco, Einar Josefsson, Vårkumla; Bolsa e. Bosco, Johannes Johansson, Slutarp; Docka e. Bosco, Ragnar Wigholm, Luttra; Mona e. Mopan, Axel Hedström, Grolanda; Bojan e. Bosco, S. Nyman, Grolanda.

Dito, tvååringar, skp.: Bossi e. Bosco, Johannes Johansson, Slutarp; Alva e. Aldin, Bertil Broberg, Börstig; Dolly e. Bosco, Einar Josefsson, Vårkumla; Boscita e. Bosco, S. Nyman, Grolanda; Svea e. Bosco, Bröderna Källberg, Göteve.

Treåringar: Mona e. Mopan, bröd. Fredriksson, Luttra, frisedel och diplom. Följande djur fick frisedel: Parrita e. Paulax, Ferdinand Johansson, Slutarp; Monica e. Mopan, bröd. Fredriksson, Luttra; Vanja e. Mopan, Helmer Andersson, Kinnarp; Morita e. Monör, Arne Johansson, Göteve; Docka e. Paulax, Axel Hedström, Grolanda; Pärla e. Gomez, Bertil Johansson, Vårkumla; Pada e. Paulax, Alex och Sigvard Johansson, Kinnarp.

Fölston, ardenner: Pärla e. Paulax, B, 40 kr., bröd. Johansson, Slutarp; Docka e. Paulax, B, 40 kr., Holger Källén, Vårkumla; Parita e. Paulax, B, 40 kr., Johannes Johansson, Slutarp; Vera e. Velle, B, 40 kr., Bertil Johansson, Vårkumla; Bläsa e. Paulax, B, 40 kr., Bertil Kjellander, Slutarp; Reda e. Redon, A, 100 kr., Johannes Johansson, Slutarp; Paula e. Paulax, AB, 70 kr., Johannes Johansson, Slutarp; Passi e. Paulax, B, 40 kr., Johannes Johansson, Slutarp; Reflexy e. Reflex, AB, 70 kr., Arvid Johansson, Grolanda; Bellona e. Monte-Bello, B, 40 kr., Filip Wingren, Brismene; Daga e. Jupard, B, 40 kr., Åke Gustafsson, Slutarp; Stjerna e. Ebo, AB, 70 kr., Bengt Abrahamsson, Slutarp; Dana e. Paulaz, B, 40 kr., Lars Andersson, Göteve; Flora e. Hotteur, B, 40 kr., bröd. Johansson, Slutarp; Karna e. Helon, B, 40 kr., Ragnar Vigholm, Luttra; Göta e. Reflex, B, 40 kr., Karl Wilhelmsson, Slutarp; Diana e. Indian, AB, 70 kr., bröd. Gustavsson, Slöta; Clarette e. Clarr, A, 100 kr., bröd. Fredriksson, Luttra; Stjärna e. Hotteur, AB, 70 kr., Sigurd Nyman, Grolanda; Monny e. Monte-Bello, B, 40 kr., Georg Eckerlid, Börstig; Clari e. Clarr, B, 40 kr., Ingvar Andersson, Naglarp; Bläsa e. Monte-Bello, B, 40 kr., Hans Johansson, Börstig; Lissi e. Parell, B, 40 kr., Curt Eriksson, Åsarp; Maja e. Paulax, B, 40 kr., Herbert Andersson, Kinnarp; Polla e. Paulax B, 40 kr., Lennart Pettersson, Slutarp.

Hingst: Bosco e. Benito, AB, 100 kr., Kinneveds m. fl. socknars hingstförening, Siggagården, Slutarp.

Offerhögtid i Slutarp.

Missionsförsamlingen i Slutarp höll Kristi Himmelsfärdsdag offerhögtid för byggnadskassan. Pastor Andersson ledde mötet och välkomsthälsade den talrika publiken. Aron Johansson och Ingbritt Ekblom spelade, sjöng och vittnade. Insamlingen uppgick till 360 kr.

31/5-60.

Två straffar i Slutarp. 3-2-seger över Mullsjö

Lördagens match på Tångavallen slutade med hemmaseger, vilken kom att lyda på 3—2 och av Slutarps tre mål tillkom två på straff, båda inlagda av Mats Andersson, vilket i det första fallet betydde ledning med 1—0 och i det andra 3—2 och därmed två poäng, som ger fortsatt skuggning av ledande Hällekis.

Spelet var i stort sett jämnt fördelat. Mullsjö kan inte fråntas ett mera utpräglat och smort samspel, där platsväxlingarna i kedjan vållade hemmalagets försvar en del huvudbry. Å andra sidan tillföll de bästa målchanserna hemmalaget. Den rätta kontakten saknades dock i kedjan och framstötarna verkade lite slumpartade. Första perioden var Kurt Karlén främst i kedjan och ninerkamraten Hasse Andersson var genom sin snabbhet ett hot mot Mullsjömålet för att efter pausen helt falla utom ramen. Göte Andersson och Bengt Hermansson visade i andra perioden bättre takter men den senare förstörde sina chanser genom offsidestående. Mats Andersson som kompletterade kvintetten fick inget utrymme för skott och efter ch. Hjelms justering drogs han ner som ersättare för denne med gott betyg. I det bakre försvaret gjorde Ingemar Lundahl en uppmärksammad insats på vänstersidan där Rolf Svensson var bäst av ytterhalvbackarna. Per-Uno Gustavsson, Sture Hjelm och målvakten Östen Karlén gjorde gott ifrån sig utan toppspel. Beträffande den sistnämnde »snackades» det lite för mycket i tid och otid.

I den samspelade Mullsjö-kedjan får inrarna Rune Lång och Göte Franzén det bästa betyget med den sistnämnde som farlig skytt. Det bakre försvaret med backarna Rune Hellgren och Lars Lindkvist i spetsen var de som bar största ansvaret när det gällde att freda det egna målet.

Målprotokoll:

11 min. Hasse Andersson fälldes utan egentlig målchans ganska onödigt av vb. Lindkvist. Straff och 1—0 genom vi. Andersson.

23 min. Bra anfall av Mullsjö, 1—1 genom vi. Franzén.

32 min. Mullsjö tog ledningen efter uppdragning på höger, där cf. Palm med ett skott ur snäv vinkel överlistade den felplacerade hemmamålvakten, 1—2.

41 min. cf. Hermansson gled igenom på en stickare, 2—2.

62 min. Straff nummer två, denna gång efter hands, exekverades av vi. Andersson, 3—2.

Domaren K. E. Carlsson, Alingsås, skötte sin syssla i stort sett bra.

Geson.

Kinneveds Röda Kors Krets

inbjuder även i år till utflyktsresa för alla födda år 1890 eller tidigare. Anmälan om deltagande i resan kan göras till Bengt Samuelsson, Slutarp, tel. 119 Kinnarp, före den 14 juni.

Styrelsen.

VÄLKOMNA TILL KINNARPS SAMHÄLLSFÖRENINGS TRADITIONELLA HEMBYGDSFEST

på natursköna

Liskängen

PINGSTAFTON och ANNANDAG PINGST.

- **Pingstafton 20.00—24.00:**

  Kl. 21.00 framträder Valtorpsamatörerna med ett glatt revyprogram.

- **Annandag pingst 16.00—24.00:**

  Kl. 16.00 framträder Göteborgs populäraste Kent Hallbergs Showband Ungdomsorkester med ett strålande scenprogram. Lekar för barn samt skämttävlingar.

  Kl. 18.00 framträder Baby Twins toppartister från De okändas revy 1960.

  Kl. 20.00 framträder Marianne Johansson, ackompanjerad av Bengts Trio.

  Kl. 21.00 Den alltid populära KNALLEFFEKTEN fr. Skara. Folklekar båda dagarna till Bengts Lekgäng. Sedvanliga festanordningar.

Pingstafton, inträde: äldre 2 kr., barn 1 kr.

Annandagen: äldre 2:50, barn 1:50.

2/6-60.

AUSTIN

KOM TILL KINNARP I DAG!

Visning av Austin 850, A-40, A-55 3-tons nya lastvagns-modell, samt 702-ans stora möbelbuss.

Bröd. Larssons Bilfirma

Kinnarp. Tel. 60. 4/6-60.

4/6-60.

Överraskning av Kinnarp
Seger 2-1 mot Trädetboys

Den företagna ändringen av Kinnarpslaget slog väl ut och märktes redan efter några minuter, då hemmalaget dominerade stort, men efter 20 minuters spel inledde gästerna mycket starkt, men var mindre bra i avslutningarna. Efter en stunds Trädet-press utjämnades spelet mera. Hemmalaget gjorde 1—0 i 11 min. genom den skicklige Bo Johansson som flyttats up från centerbacken och 2—0 tillkom i 44 min. genom Rune Arvidsson. Dessutom hade Kinnarp en dubbelchans i 39 min.

Hörnorna var tre för Kinnarp och två för Trädet i första halvlek. I andra halvlekens 17 min. hade Erland Johansson en fin nick som gick aningen över.

I 20 min. var Bo Johansson ensam med ch., men för långsam. Gästerna började åter komma hårt, men strandade på det fint spelande bakre försvaret. I 23 min. fick Trädet frispark, som finurligt skickades i lyra på vänstersidan och möttes av en vacker nick, som Kinnarps mv. med ena handen boxade i överliggaren och in i mål. Lite snopet, då han för övrigt gjorde en praktmatch.

Efter 33 minuters spel var Gösta Andersson ensam med målvakten och alla inställda på ett givet mål, men detta uteblev. 1 min. tidigare kom gästernas Bo Karlsson reptilsnabbt, som kunde ha gett resultat för gästerna. Spelet var växlande om så Trädet hade något mer på planen, men Kinnarp hade de flesta målchanserna. Resultatet får anses rättvist. Gästernas Bo Karlsson svarade för de största oroligheterna och cf. Ragnarsson visade fint bollkunnande, medan Kinnarps bakre försvar får ett extra beröm, även om hela laget spelade utmärkt.

Domaren K.-E. Nilsson, Skövde, var den bestämdaste på mången dag i Kinnarp. **F L.**

Slutarps Elektr. förening

De medlemmar och andra energiförbrukare, vilka ännu inte inbetalt avgifter å erhållna räkningar för såväl de senast debiterade som äldre avgifter, uppmanas att snarast insända likvid och dock senast den 15 dennes. För resterande kommer eljest åtgärder att vidtagas enligt med vad föreningens stadgar och reglemente föreskriver vid uraktlåtenhet att i rätt tid erlägga påförda avgifter.

Slutarp den 2 juni 1960.

Kassören.

klara hela tvätten hemma

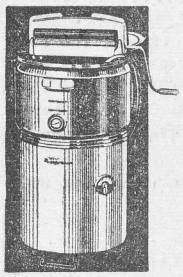

Husqvarnas 3 kg hushållstvätt-maskin har

- Kontrollur
- Termometer
- Automatpump

Tack vare det behändiga formatet passar maskinen även den lilla lägenheten. Och priset är förvånansvärt lågt.

Välkommen in för en demonstration!

Bengt Juliusson

Kinnarp. Tel. 200.

7/6-60.

SLUTARPS SEGERMÅL TVÅ MIN. FÖRE SLUT

Tipsenligt tog Slutarp båda poängen i annandagens match på Tångavallen mot gästande Tidan men trots ett kraftigt övertag i spel för hemmalaget kom inte det avgörande målet förrän två minuter före slutsignalen. Det var vy. Göte Andersson som med ett vackert skott skipade en rättvis poängfördelning i en synnerligen ensidig uppgörelse.

Hemmalaget hade ett gott grepp om spelet hela tiden och markant i detta hänseende blev andra perioden, då Tidans anfall var lätt räknade och hemmalaget pressade då på ganska kraftigt men det kompakta gästförsvaret värjde sig framgångsrikt. Bästa betyget i hemmalagets kedja får Kurt Karlén, vars framfart på högerkanten vållade en del bekymmer för gästernas försvar. Göte Andersson på den andra kanten fann stilen efter pausen och gjorde sin bästa match i vår. Innertrion Sven-Olof Johansson—Bengt Hermansson—Hasse Andersson kom inte upp till de nämndas klass, vilket kanske till en del förklaras av de mindre goda framkomstmöjligheterna i mitten på grund av Tidans defensiva spel.

Ytterhalvorna Rolf Svensson—Rune Sandén gjorde gott ifrån sig och fick inrikta sig på offensiven. I Sture Hjelms frånvaro spelade Mats Andersson centerback på ett sätt som sätter honom främst i försvaret, denna gång fint kompletterad av hb. Ingemar Lundahl och vb. Per-Uno Gustavson. I målet hade Östen Karlén en lugn dag och ställdes inte på hårdare prov.

En tråkig fotboll presterades av Tidan, som gick in för modell »köttmur», vilket innebär en à två man på topp i kedjan, medan de övriga placerar sig på den egna planhalvan för att bilda ett svårforcerat försvar. Ingalunda vackert men tydligen effektivt med hänsyn till de hittills uppnådda resultaten. En god tillgång har laget i sin målvakt Reier Larsson, vilken som en säker sista utpost tar det som går förbi det övriga försvaret. Stoppern Bengtsson gjorde även ett starkt intryck liksom cf. Eriksson, vilken var den ende som kan ges något betyg i kedjan, där högervingen Karlgren—Schönberg första halvleken hade en del framgångar. Vidare kan antecknas att Slutarp vann hörnorna med 17—2.

Domaren Lennart Sjögren, Mullsjö, kan inte ges något bättre betyg. **Geson.**

Kinnarp ändrar inför fredagens möte med Trädet

Skall det bli fjärde gången gillt, undrar man nu i Kinnarp inför fredagskvällens möte med Trädet? Kinnarp har inte tagit någon poäng på de tre sista matcherna, men nu hoppas man det skall gå vägen med hjälp av hemmaplan.

Laget har på senare tid onekligen verkat en smula lamt, varför UK vidtagit ganska stora förändringar. Sålunda har man t.ex. placerat Uno Frisk på ena backplatsen, där man hoppas en hel del av Uno, som lever högt på sin snabbhet och rutin. Kinnarp har vid flera tillfällen tidigare hållit jämna steg med Trädet och siktar givetvis på samma sak på fredagkväll. Matchen som dömes av K E. Nilsson, Skövde, börjar kl. 19.

Kinnarps lag: Lars Westerberg, Uno Frisk, Kjell Johansson, Fleming Torstenson, Itj Seidler, Egon Martinson, Erland Johanson, Bo Ivarson, Bo Johanson, Rune Arvidson, Gösta Anderson.

— 2/6-60.

Diverse

Å Siggagården, SLUTARP,

tjänstgör **ardennerhingsten**

Bosco 9810

brun stjärn, prem., AB, avgift 75 kr. **Tel. 115 Kinnarp.**

Frökind

4/6-60.

Slutarps och Kinnarps missionsförsamlingar börjar tältmöten.

På onsdag kväll kl. 20 börjar missionsförsamlingarna i Slutarp och Kinnarp en gemensam tältmötesserie som kommer att pågå till den 19 juni. Tältkyrkan kommer att resas mellan de båda samhällena, närmare bestämt vid infartsvägen till Tångavallen. Evangelisterna Ruth Jakobsson och Anders Sigfridsson samt pastorerna Algot Karlsson och Henry Andersson kommer att medverka hela tiden. Vid startmötet på onsdag kväll medverkar Åsarps missionsförsamlings sångare. På torsdag blir det först barnmöte kl. 18 och vid mötet kl. 20 medverkar den välkände »Spel-Aron» och Ingbritt Ekblom.

Fotboll

Tångavallen, Slutarp,

annandag pingst kl. 14.30.

Norra västgötaserien

TIDANS IF - - SLUTARPS IF

SLUTARP — KINNARP

»Spel-Aron» och Ingbritt Ekblom

medverkar i tältmötet torsdagen den 9 juni kl. 20.00.

Tältet är rest vid infartsvägen till Tångavallen. Mötena pågår till den 19 juni. Möten varje kväll kl. 20.00 utom måndagar och fredagar. Evang. Ruth Jakobsson, Anders Sigfridsson m. fl. medverkar. Sång och musik. — VARMT VÄLKOMNA!

Missionsförsamlingarna i Slutarp och Kinnarp.

Frökind

KOMMUNALFULLMÄKTIGE

sammanträder i Kinneveds folkskola måndagen den 20 juni 1960 kl. 19.00.

Ordföranden.

Kinnarp

Söndagsskolan inbjuder till **SOMMARFEST** sönd. d. 12 juni kl. 10 i Algot Karlssons trädgård. Vid olämplig väderlek i missionshuset. Medv. av lärare och elever, en blåsorkester och evangelist Rut Jakobsson. Servering. — Samling för övning på fredag kl. 16.

Alla varmt välkomna!

Frökind

9/6-60.

Tältmötena vid vägen till Tångavallen i Slutarp

har inletts. I dag, torsdag, blir det först ett särskilt möte för pojkar och flickor kl. 18. Vid mötet senare på kvällen medverkar förutom evangelisterna Anders Sigfridsson och Rut Jakobsson också »Spel-Aron» och Ing-Britt Ekblom.

SKYTTE

9/6-60.

Göransson, Kinneved bäst av 237 skyttar

Sportskytteklubben i Hudene hade på annandagen anordnat sin traditionella jaktstig vid Ölanda. Nytt deltagarrekord noterades, eftersom inte mindre än 237 skyttar ställde upp. I den hårda konkurrensen segrade Harry Göransson, Kinneved, med 49 poäng. Tvåan hade samma poäng men sämre träfftal på skiljemålet. Elva skyttar träffade samtliga tio duvor på lerduvebanan. På älgbanan segrade Nils Bengtsson, Floby.

Ur resultatlistorna:

Jaktstigen: 1) Harry Göransson, Kinneved, 49 p.; 2) Bo Lorentzon, Vegby, 49; 3) Allan Johansson, Ljurhalla, 48; 4) Gunnar Johansson, Bredared, 48; 5) Hadar Svantesson, Tråvad, 47; 6) Karl-Evert Isacksson, Blidsberg, 47; 14) Nils Bengtsson, Floby, 46; 16) Bertil Sandberg, Hudene, 46; 18) E. Pettersson, Broddetorp, 45; 21) Bosse Pettersson, Broddarp, 45. Därutöver nådde ett 30-tal 44 poäng.

Lerduvor, 10 tr.: Sven Kjellman, Broddetorp; Sture Karlsson, Torbjörntorp; Nils Bengtsson, Floby; Per Andersson, Larv; Henry Ågren, Vilske-Kleva.

Harbana: 1) Lars Eriksson, Sandhult, 56 hagelträffar; 2) V. Pettersson, Odensberg, 56; 5) Karl Evert Jeälk, Mullsjö, 48; 6) Bertil Sandberg, Hudene, 47.

Älgbana: 1) Nils Bengtsson, Floby, 25 p.; 2) Lennart Henriksson, Visingsö, 25; 3) Per Olof Andersson, Annelund, 22; 4) Bertil Sandberg, Hudene, 22; 5) Harald Johansson, Skölvene, 20; 6) Lennart Ottegren, Annelund, 20.

Frökind

11/6-60.

Sommarfest i Kinnarp.

Söndagsskolan i Kinnarp bjuder allmänheten till sommarfest på söndag kl. 10. Är vädret gynnsamt förlägges högtiden till Algot Karlssons trädgård och vid olämplig väderlek hålles festen i missionshuset.

Festen inledes med musik av Sven Karlssons blåsorkester. Vidare medverkar söndagsskolans lärare och elever. I programmet deltar också evangelist Rut Jakobsson och Lennart Nordbring.

En söndagsskola från Floby har söndagsskolfesten i Kinnarp till sitt utflyktsmål och deltar i högtiden. Sedvanlig servering förekommer.

Nattmöte i tältet vid Tångavallen

Det första mötet i tältkyrkan, som är rest vid infartsvägen till Tångavallen, Slutarp, hölls i onsdags kväll. Pastor Andersson välkomsthälsade den talrika publiken och läste bibelord. Sedan följde sång av sångare från Åsarps missionsförsamling. Evangelisterna Ruth Jakobsson och Anders Sigfridsson vittnade, och den förstnämnda sjöng också solo. Torsdagens möten var två till antalet. Först hölls ett möte för flickor och pojkar och sedan det offentliga mötet, då förutom evangelisterna den välkände »Spel-Aron» och Ingbritt Ekblom medverkade.

På lördag kväll inbjuder arrangörerna till två möten. Först kl. 20 då det blir sång, musik och vittnesbörd. Kl. 22 blir det ett så kallat nattmöte, ett möte som anordnats med särskild tanke på ungdomen. Mellan dessa möten serveras varm korv och dryck. I nattmötet blir det mycket sång och musik, solo, duett, trio och allsång.

Söndagsskolfest i Slutarp.

På söndag em. håller missionsförsamlingens söndagsskola sin offentliga sommarfest. I år har missionsförsamlingen lyckats få medverkan av en blåsorkester. Vidare medverkar barnen, lärarna och evangelisterna som medverkar i den nu pågående tältmötesserien. Vid vackert väder hålles festen i den vackra parken.

Grolanda B—Slutarp B

11/6-60. **4—0**

I en match i Vartofta reservserie i söndags besegrade Grolanda Slutarp med 4—0, halvtid 1—0. Målgörare var hi. Olle Larsson (3) 3 mål, och vi Assar Knutsson (1).

Gästerna överraskade negativt i spelhänseende och hade dessutom spelare vars uppträdande man helst vill dra en tystnadens slöja över. Dessutom lämpar det sig inget vidare att en spelare uppmanar sina kamrater att »sparka dom på bena bara». Utav Slutarpsspelarna får man väl ge överbetyg åt ytterhalvorna Karlsson och Filipsson och gamle kämpen ch. Bengt Stenkvist. I kedjan glimtade hy. Karlén till då och då.

Hemmalaget visade upp ett fint spel och i försvaret, som ju bara har släppt in tre mål på sex matcher, får alla godkänt med ett plus för mv. Sikiö och ch. Pettersson. I kedjan briljerade bröderna Olle och Ingvar Larsson som hy. och cf. tillsammans med eleganten vi. Leif Engström. Engströms millimeterpassningar gladde många gånger. Hy. Kjellander och nye vy. Knutsson överraskade stort. Och serverade många finfina passningar, som dock för det mesta kom bort i regnet. I lärarlaget bör också Rune Hägg framhållas och varför inte Per-Inge Carlsson och »Bolle» Strandell, de båda sistnämnda halvbackar. Redan nästa år räknar de dock med att få spela helbackar, då de nu under många år tjänat som halvbackar.

Eleverna kom med en farlig vänsterving, som satte lärarförsvaret på hal is eller om så önskas halt regn. Farligast var Christer Svensson som snurrade med »ålderdomen» så det stod härliga till.

Resen i försvaret var Lars-Erik Svensson, som hade god hjälp av Henry Fischer.

Nedtecknare av ovanstående rader och domare var . . .

Bånsse.

9/6-60. *Åsarp och Slutarp överraskningslag*

En snabbtitt på veckosituationen i övriga tabeller visar att Slutarp blivit något av en vårsensation i Norra Västgötaserien, där laget på andra plats har 12 poäng, liksom ledande Hällekis. Vem kunde ana det? Ja, i varje fall inte MAIF, som redan distanserats med fyra poäng.

Något av en besvikelse har Trädet blivit. Vi trodde faktiskt på en rätt snabb come back i fyran av Trädetgrabbarna. Visserligen finns chansen än men sannolik är den inte. Nu tog även Kinnarp grannlagets skalp.

I Åsarps fotbollsstuga har man all anledning att slå klackarna i taket. I varje fall denna vecka, sedan måndagstriumfen över Rapid resulterat i tabelledning med 2-poängsförsprång till Skultorp.

En blomma också till IFK Falköpings B-lag, som visserligen förlorade sin första poäng genom 1—1 mot IFK Tidaholm men som håller serietäten och kan visa upp granna målskillnaden 29—5.

2 st lantrasgaltar

därav en yngre nyinköpt, fadern importerad från Holland, finnes tillgängliga för hälsokontrollerade besättningar hos Helmer Trygg, Lillegården, Slutarp.

Tel. 240 65.

Rasolycka i Slutarp

14/6-60.

Grovarbetare dödad

50-årige grovarbetaren Erik Hellberg, Mönarp, Slutarp, dödades på måndagseftermiddagen vid en rasolycka i närheten av fastigheten Solhaga i Slutarp i samband med pågående arbete för vatten- och avloppsledningar.

Hellberg stod placerad i en cirka 2 meter djup grav och höll på att fylla igen med jord över en ledning, då plötsligt jordväggen brast i överkanten och jordmassorna vräktes ned över Hellberg. Överdelen av bröstkorgen var dock fri från jord. Ett lag arbetskamrater satte genast igång med att gräva fram honom och tillkallade samtidigt ambulans. Vid ankomsten till lasarettet var Hellberg dock redan död. Hellberg, som sörjes av hustru och fem barn, var anställd hos firma Västgöta maskinschakt i Dala, som arbetar med att dra fram vatten och avloppsledningar i Slutarp.

Bränntorv

»SMÅLANDSTORV»

Prima torr vara med askhalt ej överstigande 3 %, leverans fritt hemkört under månaderna juli—oktober, i poster om 4—6 ton.

TORVSTRÖ OCH TORVMULL

finnes för avhämtning vid fabriken, Karbo, Kinnarp, eller utköres av oss.

AB. Karbo Torvströfabrik, Kinnarp. — Tel. 19.

Slutarp

SÖNDAGSSKOLAN har sin offentliga sommarfest söndagen den 12 juni kl. 14 i parken. Medverkan av en blåsorkester, barnen och lärare samt evang. Ruth Jakobsson. Servering.

Välkomna!

En kunnig och noggrann

möbelsnickare

anställes som avsynare, samt en

14—15-års yngling.

KINNARPS MÖBELFABRIK

Kinnarp. Tel. 77.

Kontraktshelg

Välkommen till

kontraktets ungdoms- och församlingshelg i Kinneved

söndagen den 19 juni

PROGRAM:

Kinnarps centralskola kl. 13.30:

Hälsningsord av kontraktsprosten Erik Malmensten.

Kyrkspel av ungdomar från Kinneved och Vårkumla: »Ett hopplöst fall». — Vittnesbörd av ungdomar från kontraktet. — »Intryck från min Amerikaresa». Kyrkoherde Olof Henricson, Norra Vånga, berättar.

Kaffe serveras.

Kinneveds kyrka kl. 17.00:

Nattvardsgudstjänst med skriftetal av kyrkoherde Carl-Eric Johansson, Grolanda.

Sång av Kinneveds kyrkokör.

Falköpings kontrakts präster.

Söndagsskolhögtiden i Kinnarps missionshus. 14/6-60.

I söndags förmiddag hade söndagsskolan sommarfest. På grund av den regniga väderleken fick festen hållas inomhus.

En blåsorkester från Loo inledde med några musikstycken. Elisabeth Johansson presenterade en gammal bok, vars bekantskap alla bör göra. Yngve Alvén läste versar om Den gode Herden. Ett par flickor sjöng »Mitt hjärta är en dyrbar åker, två såningsmän den äga vill». Småbarnsklassen utförde ett par rörelsesånger. Pastor Algot Karlsson samlade berättelsen om moabitiskan Rut under temat »hon stod fast i sitt beslut».

Under serveringen underhöll pastor Lennart Nordbring och ett par evangelister med vacker duett- och triosång. Vid avslutningen sjöng en grupp barn från småbarnsklassen i den gästande söndagsskolan från Floby. Evangelist Rut Jakobsson talade om bönen.

Mötesledaren frambar ett tack till föräldrarna för deras förtroende för söndagsskolan och betonade att det inte går bra att ha söndagsskola utan hemmens stöd och samverkan.

Vid avslutningen påmindes också om sommarlägret för pojkar och flickor, vilket hålles i Sandhem den 12—17 juli.

På torsdag kl. 18 blir det ett speciellt möte för pojkar och flickor i tältet vid vägen till Tångavallen.

fältkyrkan vid Tångavallen.

Veckohelgens möten i tältkyrkan har varit mycket välbesökta. I lördagskvällens första möte medverkade sekr. Algot Karlsson med fru med vacker duettsång. Evang. Ruth Jakobsson sjöng solo och talade. Vidare medverkade Anders Sigfridsson.

Lördagskvällens andra möte betitlat »nattmöte» blev ett uppskattat inslag i tältmötesserien. Vid detta möte förekom mycken sång och musik. Det var pastor Lennart Nordbring från Falköping som i sällskap med evang. Arne Ericsson och Vimar Gran för det mesta av programmet.

På söndagskvällen var det också möte i tältkyrkan. Då medverkade förutom tältevangelisterna »Spel-Aron». Mötesserien fortsätter även innevarande vecka med möte nu först på tisdag kväll.

Slutarp - Kinnarp

- **Du måste komma med till**
- **tältkyrkan vid Tångavallen!**

Lördag kl. 20 sång och vittnesbörd.

Obs! Lördag kl. 22 »nattmöte». Sång, musik och vittnesbörd. Medverkan av bl. a. »Vartoftaflickorna».

Mellan mötena servering av varm korv och läsdedrycker.

Söndag kl. 20 Avslutningsmöte.

Medverkan av bl. a. »Spel-Aron» och Ingbritt Ekblom.

Både gammal och ung välkommen!

Frökind 14/6-60.

Avslutning i skolorna

Inom Frökinds kommun har läsåret vid skolorna avslutats med årsexamen. Efter lektionerna samlades man i Kinnarp ute på skolgården, där ett antal sånger sjöngs av en skolbarnskör under ledning av kantor Bengt Kjellström. Lärarna avtackades av skolstyrelsens ordf. fru Maj Larsson, Luttra, som särskilt vände sig till folkskollärare Arthur Nilsson, vilken vid läsårets slut lämnar sin tjänst med pension, samt framförde skolstyrelsens tack för lång och trogen lärargärning. Ett tack framfördes likaså till småskollärare Mildred Sandgren för det år hon tjänstgjort inom kommunen, då hon från och med höstterminen tillträder ord. tjänst i Tun. Till hr Nilsson överlämnades en minnesgåva samt blommor, och blommor överräcktes även till fröken Sandgren. Rektor utdelade därpå betyg och premier samt förklarade läsåret avslutat.

Vid Börstigs skolor hölls läsårets avslutning i kyrkan. Efter psalmsång talade skolstyrelsens ordf. Hon vände sig härvid särskilt till småskollärare fröken Judit Joelsson, som med utgången av läsåret lämnar skolarbetet med pension samt överlämnade en minnesgåva och blommor. Blommor fick även fröken Lilian Kallin, som efter två års tjänst lämnar kommunen. Rektor Georg A. Öhrnell förrättade så utdelning av premier ur Olénska donationsfonden samt förklarade läsåret avslutat. Till sist hölls en andaktsstund, vid vilken kyrkoherde Henning Andersson, Börstig, talade.

Vid samtliga skolor hade vackra utställningar av teckningar och slöjdalster anordnats.

Vägsamfälligheterna.

Hudene—Fastorps vägsamfällighet i Kinneveds socken har till styrelse utsett Nils Bäcklund, Lillegården, ordf., Tage Larsson, Lillegården, och Gustav Johansson, Nolgården, med Axel Leifler, Gunslund, och Karl Johansson, Nolgården, som suppleanter, samtliga med postadress Slutarp.

Sista va-etappen skall igångsättas

Frökinds kommunalnämnd har hållit sammanträde. Nämnden beslutade att hos fullmäktige tillstyrka ett tilläggsanslag på 17.329 kr. betingat av beräknade lönehöjningar. Det upprättade avtalet för skolmåltidspersonalen tillstyrktes hos fullmäktige. Nämnden föreslår fullmäktige att ge skolstyrelsen i uppdrag att försälja skolorna i Slutarp och Rossbacken.

Ett bostadsbidrag på 285 kr. beviljades. Nämnden tillstyrker att lägenheten Prästbolet 1:3 i Börstig får övertagas av ny ägare. Arbetsstyrelsen för vatten och avlopp hade uppgjort förslag till anslutningsavgifter. Förslaget tillstyrkes. Byggnadsnämnden hade i skrivelse begärt att försök skulle göras för att få den högspänningsledning, som går över Kinnarps samhälle, flyttad då den är mycket hindersam för bebyggelsen. Kommunalnämnden gav byggnadsnämnden i uppdrag att underhandla med vederbörande.

På förslag av brandstyrelsen godkändes en höjning av sotningstaxan med 20 proc. Samtidigt hemställde nämnden till brandstyrelsen att utreda frågan om anställande av sotarmästare inom kommunen.

Kommunalnämnden föreslår fullmäktige att den sista etappen av vatten- och avloppsanläggningen inom Slutarps och Kinnarps samhällen igångsättes med det snaraste, och att arbetsstyrelsen får i uppdrag att fullfölja arbetet.

Söndagsskolans sommarfest i Slutarp.

Slutarps missionsförsamlings sommarfest, som hölls på söndags em., blev allt i genom lyckad. Vädrets makter tillät inte att festen hölls i parken utan man fick samlas i missionshuset. Sven Karlssons blåsorkester från Loo inledde festen med att från missionshustrappan spela ett musikstycke. Sedan tågade den in och spelade ett musikstycke inne i missionshuset. Barnen sjöng en välkomstsång. Pastor Henry Andersson läste ett bibelord och ledde i bön. Sedan följde det sång av två medlemmar i blåsorkestern. Barnen medverkade med uppläsning och sång. Ruth Jakobsson höll lektion med barnen. Söndagsskolans föreståndare Folke Pettersson ledde det hela. Mycket folk hades slutit upp till barnens egen högtid, missionshuset var i det närmaste fullsatt.

Slutarps Samhällsförenings

28:de midsommarfest — Falbygdens största hembygdsfest,

anordnas å festplatsen **Tångavallen**

Midsommarafton kl. 19.00 — Midsommardagen kl. 15.00

Midsommarafton medverkar:

SALLY BRUTO, en av topparna i »De okändas revy», förste pristagare i Skaraborgstalangen samt finalvinnare i vokalisttävlingen i Tidaholm.

BORÅS FOLKTEATER som ger **»Kloka Gubben»,** folkligt skådespel i 4 akter av Paul Sarauw. Översättning och regi: Gunnar Skoglund.

Midsommardagen medverkar:

VÄSTERGÖTLANDS SPELMANSFÖRBUND, omkring 20 bygdespelmän deltager.

SKÖVDE FOLKDANSGILLE med ett 20-tal folkdansare.

Sveriges roligaste talare, TV-stjärnan och globetrottern

Hans Ostelius

RUNEX-REVYN från Borås med **cabarén »Far och Flyg».**

3 ATLAS. En dam och två herrar, akrobatik i toppklass.

Båda dagarna FOLKLEKAR kring lövad midsommarstång av vana lekledare.

★

Sedvanliga festanordningar. — Gammal och ung hälsas välkomna till en trevlig fest å en naturskön festplats.

Nationalklädda samt barn under 10 år, fri entré.
Militärer i uniform, halv avgift.

Kommitterade

PROGRAM

Midsommarafton:

Kl. 19.00	Öppnas festen med musik.
19.30	Teaterpjäsen »KLOKA GUBBEN» I och II akt.
21.00	SALLY BRUTO.
21.30	FOLKLEKAR.
22.00	Fortsättning på teaterpjäsen, III och IV akt.
23.30	SALLY BRUTO. Därefter folklekar till festens slut.

★

Midsommardagen:

Kl. 14.30	KONSERT av Västergötlands Spelmansförbund i järnvägsparken, varefter bygdespelmännen och Skövde Folkdansgille avmarscherar till festplatsen.
15.00	Inledes festligheterna med musik.
15.30	Världsturisten HANS OSTELIUS kåserar om »Konsten att resa».
16.30	KONSERT av bygdespelmännen.
17.00	LEKAR för barn.
17.30	SKÖVDE FOLKDANSGILLE.
18.00	3 ATLAS.
18.30	Konsert av bygdespelmännen.
19.30	RUNEX-REVYN.
20.00	SKÖVDE FOLKDANSGILLE o. därefter folklekar.
21.00	3 ATLAS.
21.30	FOLKLEKAR.
22.30	RUNEX-REVYN och därefter folklekar till festens slut.

Mellan programpunkterna konserterar bygdespelmännen.

14/6-60.

Kis från Hällekis sköt hela fem mål då Kinnarp möttes

Kurt Fors i Hällekis svarade för lagets alla fem mål då gästande Kinnarp besegrades på lördagskvällen. Vinsten var rättvis men kanske något mål för stor eller rättare borde kanske gästerna också ha fått något mål för alla sina ansträngningar och fina chanser. Matchen var verkligt fin och de två lagens spelare visste hur fotboll skall spelas fast de inte alltid lyckades.

Hällekis spelade en så bra fotboll och så framåt att det stod klart att lages plats som ledarlag inte är någon tillfällighet. De kommer med all sannolikhet att bli allvarliga aspiranter till seriesegern.

Bra spelare sågs bl.a. i målvakten Otto Ljungberg som särskilt i början av matchen fick visa vad han gick för. Ch. Tore Persson är hårdför men juste och lyckas även bryta de flesta av motståndarnas anfall. I kedjan gjorde den unge hy. Sture Andersson en bra match särskilt mot slutet men den riktigt store mannen var för dagen vi. Kurt Fors som lyckades med nästan allt han tog sig för.

Gästerna hade ett försvar som under den första halvleken spelade starkt men sedan slappnade av och det var då målen ramlade in. I kedjan var vänstersidan farligast.

Matchen började i ett både rivande och dramatiskt tempo. Gästerna lyckades få in en boll redan i andra minuten men det var klart off side. Ett par minuter senare var det hemmalaget som fick in en boll in målet men den boxades in. Ett tämligen jämnt spel under den första halvleken avlöstes av en kort period med övertag för hemmalaget som under denna lyckades få in två mål. Båda inspelade av Kurt Fors.

Andra halvleken blev det sämre spel. Snart tog hemmalaget övertaget. För det tredje målet svarade Fors i mitten av halvleken. Det fjärde målet kom på straff då Fors fälldes och sedan själv lade in straffen. Det sista målet får helt skrivas på försvarets konto som inte, trots alla varningarna, bevakade Fors ordentligt utan lät honom fånga upp en löpboll och förpassa den i mål.

Kinnarps NTO-förening

håller möte i lokal Vinterny onsdagen den 22 juni kl. 20.00.

Alla medlemmar välkomna!

Frökind

16/6-60.

Kyrkliga söndagsskolan i Kinneved

hade i söndags avslutning med sommarfest i prästgården. På grund av den regniga väderleken fick barnen vistas inomhus och roa sig med lekar. Efter servering av saft och kakor fick barnen medverka i ett rikhaltigt underhållningsprogram med musik, sång och högläsning. Efter servering av gotter avslutade kontraktsprosten Malmensten högtiden med bön och en kort betraktelse.

I måndags hade kyrkliga söndagsskolan i Vårkumla avslutning med utfärd till friluftsgården i Mullsjö. Barnen lekte i gröngräset och roade sig med liv och lust. Sedan smakade den medhavda förtäringen gott. Sång och högläsning avslutade besöket på friluftsgården. På hemfärden besöktes Nykyrke kyrka, där kontraktsprosten Malmensten höll en lektion med barnen om de kyrkliga symbolerna.

Frökind

18/6-60.

Tältkyrkan vid Tångavallen.

Slutarps och Kinnarps missionsförsamlingars tältmötesserie i tältkyrkan vid Tångavallen avslutas under veckohelgen. På lördagskvällen anordnas två möten, det första kl. 20 och sedan ett speciellt möte betitlat »nattmöte» kl. 22. Det blir mycken sång och musik, bl. a. medverkar »Vartofta-flickorna». Mellan lördagskvällens möten anordnas servering.

Söndagskvällens möte är det sista i serien. »Spel-Aron», Ingbritt Ekblom och tältevangelisterna medverkar i detta möte.

Fotboll

Kinnemo, Kinnarp

söndagen den 19 juni kl. 11

SVENLJUNGA IF—KINNARPS IF

Ko

i snar kalvställning, till salu. Tel. 74 Kinnarp.

UNGSUGGA

hälsokontrollerad, grisningstid 9.7, till salu. Nils Bäcklund, Lillegården, Slutarp. Tel. 240 58

Frökinds skolstyrelse

har hållit sammanträde. Skolstyrelsen beslutade att förstärkningsanordningarna i engelska och matematik i klasserna 5 och 6 under nästa läsår skall tillämpas i samma omfattning som under det gångna läsåret. Hos länsskolnämnden skulle ansökan göras att få införa specialundervisning för barn med läs- och skrivsvårigheter med 4 veckotimmar.

Förfrågan skulle göras vid Klagstorps lantmannaskola om möjligheten att få översända elever dit från fortsättningsskolan. Till materialförvaltare vid Kinnarps skola antogs kantor Bengt Kjellström med arvode som tillsynslärare. Vid sammanträdet meddelades, att kungl. maj:t nu medgivit att kantorstjänsten i Börstig må skiljas, lärare tillsättas samt den musikaliska delen av tjänsten uppehållas medelst orgelspelare.

Det vid den årliga synen på skollokaler och tjänstebostäder upprättade protokollet föredrogs och beslutades att påtalade brister skulle avhjälpas. Att ombesörja detta valdes för Börstigs skolor Martin Andersson, Kärragården, för Brismene Olof Arvidsson, Stommen, för Vårkumla Verner Granlund, Billsholmen, samt för Kinnarp Sten Ahlqvist, Bengt Kjellström och rektor.

Elof Johansson, Fröje, och Arne Olsson, Alarp, fick i uppdrag att låta undersöka vad som kan göras för att förbättra värmeförhållandena i Sörby skola. Skolstyrelsen beslutade att uthyra en ledigbliven bostad i Ekarps folkskola, Börstig, till vaktmästaren Inge Eckerlid mot en månatlig hyra av 60 kr.

Till en i. o. folkskollärartjänst vid Kinnarps skola hade anmält sig sex sökande. Skolstyrelsen förordnade folkskollärarinnan Stina Olsson, Trädet, till innehavare av tjänsten under nästkommande läsår.

Å Siggagården, SLUTARP,

tjänstgör **ardennerhingsten**

Bosco 9810

brun stjärn, prem., AB, avgift 75 kr. **Tel. 115 Kinnarp.**

Frökind

21/6-60.

Missionsauktion i Börstig.

I fredags hölls i Börstig årets traditionella missionsauktion. Sammankomsten inleddes i kyrkan, där komminister Nils Borg, Åsle, talade över 1 Petr. 2: 21—25 med ämnet »I herdens spår». Kollekt upptogs till missionen.

Efter gudstjänsten samlades alla i prästgården, där efter kaffedrickning försäljningen fick ske inomhus på grund av det mindre gynnsamma vädret. Lotterierna hade en strykande åtgång och utgjorde en god ekonomisk grundval. Under kyrkoherde Anderssons ledning försåldes sedan de båda syföreningarnas förfärdigade arbeten, gåvor som skänkts från olika håll m. m. Till sist ägde lottdragning rum. Bland större vinster må nämnas en filt, som gick till fru Alfhild Gustafsson, Kringlarp, och en handväska till fru Sigrid Johansson, Smälingsgården, vidare 1/2 dussin kaffekoppar till fru Hilma Eriksson, Sandhem, en plastmatta till fru Emma Westermark, Döve, och ett blombord till fru Ester Andersson, Klinglarp. Den totala bruttoinkomsten blev — sedan även fyra sparbössor tömts — 1.917:72 kr. Till alla, som medverkat till detta goda resultat framföres ett varmt tack.

Kninarp—Svenljunga 2—4

I söndags möttes Kinnarp och Svenljunga i en mycket gemytlig vänskapsmatch, där gästerna tog revansch från förra mötet i Svenljunga. Svenljunga hade ett mycket välspelande och ungt lag som för närvarande leder serien i sitt distrikt och är av samma div. som Kinnarp spelar. Skillnaden synes vara att gästerna uppvisade ett mycket mjukt och försynt spel i jämförelse med lag som hör hemma i Västgötaserien här uppe.

Gästerna tog ledningen redan i 2:a min. på en lyra i vänsterkrysset som inte verkade otagbar och var åter nära i 10:e. Kinnarps Grahn utnyttjade en situation påpassligt i 16:e min. då målvakten ej fick riktigt grepp om bollen och ställningen var 1—1. I 26:e min. var Svenljungacentern ensam med målv. och sköt tätt utanför högerstolpen. 2—1 ordnade gästerna i 37:e min. och 3—1 kom på straff i 40:e.

Kinnarp hävdade sig bättre i sista halvleken och knappade in ett mål. Slutresultatet blev 4—2 till gästerna som hade sin bästa man i cf. I Kinnarp utmärkte sig Seidler.

Lennart Thorson dömde utmärkt. 21/6-60. F L.

Med kyrkobröderna på givande utfärd. 21/6-60.

Kyrkobröderna i Kinneved jämte fruar — ett 40-tal personer — företog i lördags en lyckad utfärd med buss. Före avresan från Kinneved höll kyrkobrödernas ordf. köpman Göran Sandin morgonbön följd av psalmsång. Färden gick över Ulricehamn till Tranemo kyrka, som utgjorde det första resmålet. Här förklarade kontraktsprosten Malmensten symboliken i korets väggmålningar.

I Svenljunga mottogs resenärerna av en f. d. Kinnevedsbo, fru Signe Gustafsson, i vars gästfria hem förfriskningar intogs. Kyrkoherde Erik Engvall visade därefter församlingens kyrka samt höll en andaktsstund. I Svenljunga nyuppförda församlingshem, som med intresse besågs, bjöds samtliga på kaffe av fru Signe Gustafsson samt köpman och fru Harry Nilsson.

Så gick färden vidare till Borås, där komminister Olof Magnusson, tidigare kyrkoherde i Kinneved, mötte sina forna församlingsbor vid Gustav Adolfs kyrka samt förevisade denna och det nybyggda församlingshemmet. Lunch intogs på Park Hotell, varefter man reste till Sjöboklints pensionärshem, där en rundvandring företogs med socialvårdschef Arvid Rodahl och hemmets föreståndarinnan som ciceroner. Under det därpå följande kaffesamkvämet bereddes tillfälle att se olika slöjdalster, förfärdigade av pensionärerna.

Ifrån Borås ställdes resan till Od, i vars kyrka kyrkoherde Gunnar Härnvi höll aftongudstjänst. Ods kyrkobröder jämte damer hade även mött upp och inbjöd efter gudstjänsten Kinnevedsborna till ett samkväm i sitt församlingshem, där tal hölls av bl. a. köpman Sandin. Vid återkomsten till Kinneved framförde prosten Malmensten samtligas tack till färdledaren Göran Sandin för en väl planerad resa samt överlämnade blommor.

21/6-60

Kinnarp-Seidler debuterar i IFK mot Tibro i dag

I kväll kl. 19 vänskapsspelar IFK Falköping mot Tibro på Motorbanan. I IFK-laget uppenbarar sig som en liten sensation en av Kinnarps bästa forwards ungraren Itj Seidler, vilken kommer att spela vänsterytter.

IFK-laget får följande formering:

L. Å. Gelang, B. Rudh, I. Karlsson, L. Å. Johansson, K. Gyllensvaan, A. Westerling, H. Gustafsson, P. Nordh, S. Persson, B. O. Haglund, Itj Seidler. Res.: S. R. Ljungkvist.

Kinnarp-Vilske 53-53

21/6 -60.

Kinnarpj och Wilske möttes i fredags i en friiddottsmatch på Ekvallen, Floby, där resultatet blev oavgjort 53—53.

100 m.: 1) Stig Larsson, W, 12,0; 2) Björn Vernersson, W, 12,2; 3) Uno Lindström, K, 12,8; 4) Bengt Lennartsson, K, 12,9.

400 m.: 1) Uno Lindström, K, 55,9; 2) Evert Andersson, W, 56,2; 3) Stig Larsson, W, 59,0; 4) Bengt Lennartsson, K, 62,2.

1500 m.: 1) Evert Andersson, W, 4.58,2; 2) Inge Ahlin, K, 4.59,8; 3) Erik Kjällén, K, 5.03,1; 4) Åke Hoffman, W, 6,00.

Kula: 1) Ingvar Fransson, W, 12,16; 2) Lars-Åke Eriksson, K, 11,81; 3) Yngve Johansson, K, 11,34; 4) Karl-Erik Karlén, W, 11,27. Utom tävlan: Assar Andersson 12,13.

Diskus: 1) Yngve Johansson, K, 36,22; 2) Lars-Åke Eriksson, K, 32,60; 3) Ingvar Fransson, W, 30,78; 4) Åke Alf, W, 30,56. Utom tävlan: Assar Andersson 35,48, Karl-Erik Karlén 32,83.

Spjut: 1) Åke Torstensson, K, 49,79; 2) Raimo Bredholm, W, 49,71; 3) Rune Kyrk, W, 45,50; 4) Aimo Gustavson, K, 43,59. Utom tävlan: Kennet Fågelström 52,20.

Höjd: 1) Lars-Åke Eriksson, K, 170; 2) Yngve Johansson, K, 165; 3) Jan Fågelström, W, 155; 4) Kennet Fågelström, W, 155.

Stav: 1) Inge Johansson, K, 290; 2) Rune Kyrk, W, 280; 3) Aimo Gustavson, K, 270; 4) Elof Hedström, W, 260.

Längd: 1) Björn Wernersson, W, 6,25; 2) Elof Hedström, W, 5,61; 3) Bengt Lennartsson, K, 5,16; 4) Inge Johansson, K, 4.78. Utom tävlan: Stig Larsson 5,76.

Stafett: 1) Wilske 2.18,8; 2) Kinnarp 2.23,0.

SLUTARP SLUTARP

Hans Ostelius

kåserar om konsten att resa **midsommardagen kl. 15.30** på samhällsföreningens hembygdsfest. ● Övriga medverkande: **Västergötlands spelmanförbund, Skövde folkdansgille, 3 Atlas, Runex-revyn, Sverker Eriksson.**

Kommitterade.

POJKFOTBOLL: 21/6-60.

8-0 för Kinnarp mot Grolandatia

Medan A-laget sätter myror i huvudet på sina supporters firar pojklaget stora triumfer. Den stora målskörden måste dock ses mot bakgrunden att det gästande laget från Grolanda saknade elfte mannen, vilket gjorde att det starka Kinnarpsförsvaret sällan oroades. Grolandapojkarna kämpade tappert, men kunde inte göra mycket åt en stundtals mycket fint spelande Kinnarpselva. Resultatet måste anses rättvist då Kinnarp hade flera skott i målställningen. Primus motor i Kinnarpslaget var Håkan Karlstedt som med sina 2—0 och 3—0 definitivt sänkte Grolanda skutan. Stor konkurrens hade han av Åke Öst och — mot slutet av matchen — av Bengt Georgsson, som båda hittade rätt två gånger. Leif Ek och Assar Jarlsson nätade en gång var. En ros tillägnas minstingen »Viffe» Nielsen, liksom domaren i den fredliga uppgörelsen farbror Thorsson från Slutarp.

Kjell.

19600623

Kinneved tog vandringspokalen.

En lagtävlan i lerduveskytte var i onsdags anordnad av Jäla jaktvårdsförening. Tävlingen gällde femmannalag mellan Kinneveds, Brismene och Jäla jaktvårdsföreningar. Förutom vandrigspokalen som nu erövrades för tredje gången av Kinneveds jaktvårdsförening och därmed förblev dess egendom, var även tre individuella priser uppställda.

Som redan nämnts segrade Kinneved, som hade 231 poäng. Jäla hade 190 p. och Brismene 184 p. Det segrande lagets skyttar var Yngve Nilsson, 55 p., Erik Svensson, 51, Rune Grahn, 45, Harry Göransson, 41, och Gunde Johansson, 39.

De individuella priserna erövrades av följande: 1) Yngve Nilsson, Kinneved, 55 p.; 2) Erik Svensson, Kinneved, 51; 3) Kurt Josefsson, Jäla, 49.

Efter denna lagtävlan följde öppen insatsskjutning i tioskottsserie. Resultatet blev att Kurt Josefsson, Jäla, o. Yngve Nilsson, Kinneved, fick dela insatspriset, då båda sköt fullt, d. v. s. träffade tio duvor.

Kinneveds Röda Korskrets hade utfärd för de gamla

Resans äldste deltagare, sergeant Klas Hellgren, Vårkumla, flankerad av prosten och prostinnan Malmensten. 23/6-60.

Utflyktsresa för de äldre i Kinneved, Vårkumla och Luttra var i måndags anordnad av Kinneveds Röda korskrets. Denna årligen återkommande resa emotses av de äldre med glad förväntan och omkring 60 deltog i utfärden, som i 20 bilar gick till Kungslena som första resmål. Här besågs kyrkan och det ståtliga Kungslenamonumentet. I kyrkan sjöngs en psalm och kontraktsprosten Erik Malmensten läste 84 ps. i Psaltaren. Före avresan från Kungslena bjöd rödakorskretsen samtliga på frukt.

Över Tidaholm ställdes färden till Helliden, där det efterlängtade kaffet intogs och god tid var anslagen för samkväm. Röda korskretsens ordf., köpman Göran Sandin, hälsade med några hjärtliga ord alla välkomna och vände sig då särskilt till ålderspresidenten, sergeanten Klas Hellgren från Vårkumla, som i augusti fyller 93 år. Köpman Sandin tackade de många bilägarna, som ställt sina bilar till förfogande för utflykten. Några medlemmar ur Kinneveds kyrkokör berikade samvaron med sång.

I Tidaholms kyrka samlades man därefter till andaktsstund. Kantor Bengt Kjellström utförde på orgeln variationer över »Den blomstertid nu kommer» av D. Wikander. Kontraktsprosten Malmensten predikade med utgång från ordet i Lukas 14: »Kommen, ty nu är allt redo.»

På hemvägen besöktes Åsle Tå, som många av färddeltagarna hört talas om men icke tidigare haft tillfälle att besöka. Vädret var strålande, resan gick genom sommarfagra bygder — bland Västergötlands vackraste — och deltagarna glada och tacksamma över den så efterlängtade sommarutflykten.

Semestertiden från den 4/7 t. o. m. den 23/7 stänges affären kl. 13 alla dagar.

Slutarps Livsmedel

Slutarp.

Vi söka en van

SÖMMERSKA

till den 1 augusti.

KONFEKTIONS AB CHIC

Tel. Kinnarp 133.

Slutarp

Semesterstängt från den 4/7 t. o. m. 23/7.

Damfriseringen.

En valack

i 2:a året, en HALMHACK, Gudhems, obetydligt använd, till salu. Tel. Kinnarp 1.

SKYTTE

23/6-60.

Lerduveskjutning

Vilske-Frökindsmästerskapet i lerduveskjutning (5-mannalag), som i lördags anordnades av Göteve sportskytteklubb, gick i år för femte gången.

Göteve segrare även i år efter en mycket jämn och spännande skjutning och har nu två inteckningar i pokalen. Kinneved och Vilske har tidigare en resp. två inteckningar i densamma.

Resultat: 1) Göteve 41 tr., 2) Vilske 40, 3) Kinneved 38, 4) Brismene 33, 5) Jäla 32.

Segrande lag: Nils Dahl, Karl-Johan Johansson, Rune Johansson, Arne Arvidsson och Lars-Åke Göransson.

Bästa individuella resultat: 10 tr. Yngve Nilsson, Kinneved och Arne Arvidsson, Götene. 9 tr. Lars-Åke Göransson, Göteve, Rune Grahn, Gunde Johansson, Kinneved, Bengt Johnsson, Sigurd Bergström, Vilske, och Bengt Salomonsson, Brismene.

Resultat från harbanan: 1) Arne Svensson, Jäla, 33 p.; 2) Bertil Gustavsson, Jäla, 21; 3) Henry Johansson, Göteve, 24 p.

Insatsskjutning på lerduvor, 25 skott serie: 1) Bengt Johnsson, Vilske, 22; 2) Henry Ågren, d:o, 19; 3) Elon Johansson ,d:o, 19; 4) Sigurd Bergström, d:o, 18.

Tältmötesserie avslutad.

Den tältmötesserie som Slutarps och Kinnarps missionsförsamlingar anordnat och som pågått sedan den 8 juni avslutades under veckohelgen. Lördagskvällens möten gynnades inte av det bästa väder men trots det hade rätt många kommit samman till det första mötet. Nattmötet kl. 22 samlade också en del folk, mest ungdom. Söndagskvällens möte, som var det sista, samlade så mycket folk som tältkyrkan kunde rymma. Förutom tältevangelisterna Ruth Jakobsson och Anders Sigfridsson medverkade »Spel-Aron» och Ingbritt Ekblom.

Talare från Br. Guayana till friluftsmöte i Kinnarp.

En ung man från Br. Guayana, pastor Philip Mohabir, kommer att tala vid det friluftsmöte, som hålles i Kinnarp på fredag kväll klockan 19.30. Mötet förlägges till Algot Karlssons trädgård och vid olämplig väderlek flyttas mötet till missionshuset.

Som tolk kommer pastor Hilding Fagerberg att tjänstgöra. Sångerskan fru Inga Carlsson-Nolin medverkar med sång. I mötet upptas offer för missionen bland de färgade folken.

Efter mötet blir det för de ungdomar, som så önskar, tillfälle att deltaga i en samling kring lägerelden, då Mohabir och Fagerberg kommer att berätta. 28/6-60.

Anslutningsavgifterna fick gå till votering i Frökindsfullmäktige

Frökinds kommunalfullmäktige har hållit sammanträde. Arbetsstyrelsen för vatten och avlopp hade till fullmäktige inlämnat förslag till anslutningsavgifter. Detta förslag hade tillstyrkts av kommunalnämnden. Enligt förslaget skulle denna avgift för befintlig resp. framtida 1-familjsfastighet bli 1.500 resp. 3.000 kr. samt för 2-familjsfastighet 1.900 resp. 3.750 kr. Kommunens andel hade satts till 200.000 kr. Mot detta förslag hade i arbetsstyrelsen inlämnats reservation av nämndeman Gunnar Eriksson, som yrkat att anslutningsavgiften för 1-familjsfastighet befintlig resp. framtida skulle sättas till 2.000 kr. resp. 4.000 kr., varjämte kom vissa tillägg för lägenheter större än tre rum. Brandchefen Elof Rehn hade i sin reservation yrkat att avgiften för befintliga fastigheter, enfamiljs, sattes till 1.250 kr. samt för flerfamiljshus 1.650 kr. med tillägg av 250 kr. per lägenhet. För nytillkommande enfamiljsfastigheter skulle anslutningsavgiften bli 3.000 kr. och för flerfamiljshus 3.750 kr. för första lägenhet samt sedan en ökning med 500 kr. för följande lägenheter. En livlig diskussion utspann sig kring förslaget och reservationer. Vid följande omröstning utslogs Rehns reservation, varefter slutvoteringen kom att stå mellan arbetsstyrelsens förslag och Gunnar Erikssons reservation. Härvid segrade reservationen med 17 röster mot 11 för arbetsstyrelsens förslag. Mot beslutet reserverade sig tio ledamöter.

Socialnämnden hade inlämnat förslag till nya vårdtaxor vid Frökindsgården. Enligt förslag skulle person med 3.000 kr. förmögenhet få lämna folkpensionen med undantag av 40 kr. per månad i fickpengar. För vårdtagare med förmögenhet mellan 3.000 kr. och 10.000 kr. sättes vårdkostnaden till 8 kr per dag och vid en förmögenhet av 10.000 kr. till 20.000 kr. till 10 kr. Kommunalnämnden hade tillstyrkt förslaget med den ändringen, att socialnämndens siffra 3.000 kr. höjdes till 5.000 kr. Fullmäktige beslutade i enlighet med kommunalnämndens förslag. Socialnämnden hade gjort framställning om inköp av korrugerade plastskivor till pergolorna vid ålderdomshemmet, enär solen förorsakade en allt för stark uppvärmning av rummen. Härför hade begärts ett anslag på 4.500 kr. som tillstyrkts av kommunalnämnden, och fullmäktige beslutade i enlighet härmed. Likaså hade socialnämnden begärt ett tilläggsanslag på 19.535:93 kr. för planering och plantering vid ålderdomshemmet. Kommunalnämnden hade tillstyrkt anslaget men ansåg att entreprenadförfarande borde ha tillämpats. Fullmäktige beslutade att det begärda anslaget skulle utgå. Den tillsatta kommittén för uppgörande av förslag till det kommunala arkivets inredning hade inlämnat ett förslag som slutade på 686:— kr. Kommunalnämnden hade tillstyrkt och fullmäktige beslutade i enlighet härmed. Kommunen hade nu erhållit tillstånd av k. maj:t att upptaga ett amorteringslån på 300.000 kr. för finansiering av vatten- och avloppsanläggningen. Kommunalnämnden hade föreslagit att lånet upptages i Falköpings Sparbank och detta blev även fullmäktiges beslut. Att underteckna lånehandlingen valdes riksdagsman Gunnar Larsson, Luttra, och kommunalkassör Hilding Våring, Kinnarp. Kommunalnämnden hade föreslagit att den valda företagsnämnden skulle benämnas lokaliseringskommittén, vilket godkändes av fullmäktige. Med anledning av den träffade överenskommelsen om lönejusteringar från den 1 jan. 1960 hade kommunalnämnden begärt tilläggsanslag med följande belopp: kommunalnämnden 624 kr., polisväsendet 770 kr., skolväsendet 12.485 kr., socialnämnden 3.000 kr. och hemhjälpsnämnden 450 kr. Fullmäktige beslutade i enlighet med kommunalnämndens förslag. Skolstyrelsen hade begärt godkännande av sitt förslag till avtal med skolmåltidspersonalen, vilket förslag upptog en daglig arbetstid av 21,6 timmar, därav för föreståndarinnan 7,5 timmar per dag. Förslaget godkändes. En framställning om försäljning av Slutarps och Rossbackens skolor återremitterades till skolstyrelsen. Byggnadsnämnden hade med tillstyrkan av kommunalnämnden beslutat föreslå fullmäktige att ge byggnadsnämnden i uppdrag att utreda frågan om flyttning av den högspänningsledning som går över byggnadsplaneområdet i Kinnarp, och fullmäktige fattade sådant beslut. Kommunalnämnden hade förslagit fullmäktige att ge brandstyrelsen i uppdrag att utreda frågan om anställning av sotarmästare inom kommunen, vilket beslutades av fullmäktige. Ur det av kommunalnämnd och kassör avlämnade stora räkenskapssammandraget för föregående räkenskapsår nämnes här endast den utgående balansen, som upptager följande poster: fasta tillgångar, fastigheter och anläggningar 2.324.210 kr., inventarier 167.490 kr., utlämnade fasta lån 14.439:42 kr. Summa 2.506.139:42 kr. Rörliga tillgångar: kassa 527:24 kr., postgiro 70.207:46 kr., bankräkningar 439.717:19 kr., avräkning med förvaltade fonder 50 kr., egnahems- och förbättringslån 8.05 kr., mödrahjälpsmedel 824:16 kr. Härtill kommer förvaltade fonders tillgångar kr. 58.387:01. Fasta skulder: amorteringslån 1.409.791:01 kr., fast kapitalbehållning 1.096.348:81 kr. Summa 2.506.139:42 kr. Rörliga skulder: preliminär skatt 15.667 kr., familjebostads- och bränslebidrag 4.455 kr. Egna fonder 140.033:15 kr., överskott från 1959 16.227:95 kr., reserverade anslag 334.951 kr. och förvaltade fonder kapital 58.387:01 kr. Räkenskaperna för år 1959 balanserade på 3.075.860:53 kr. Räkenskaperna och förvaltningen godkändes av fullmäktige. Televerket hade begärt att få arrendera ett område på cirka 100 m² på vattenverkstomten under 50 år. Fullmäktige beslutade uttala att intet hinder i princip möter härför, men att frågan om vederlag och andra omständigheter bör bli föremål för utredning, varefter slutligt beslut kommer att fattas av fullmäktige.

30/6-60.

Eldsvåda i Kinnarp gräsbrand i Luttra

Falköpings Brandkår fick under tisdagen rycka ut två gånger, dels för en fabriksbrand och dels en gräsbrand.

Vid 5-tiden på tisdagsmorgonen fick man larm fr. Kinnarp, där brand hade utbrutit i Kinnarps Möbelfabrik. Själva fabriken berördes ej av branden utan endast ett spånrum.

I matningsanordningen till pannan kan ibland uppstå s. k. pannpuffar. Säkerhetsanordning finns men hade av ännu inte känd anledning tagits bort, och det var en sådan »pannpuff» som antände. Senast brann spånladan i mars i år. Släckningsarbetet tog två timmar och då var väggarna, som var av spån, och taket fullständigt förstörda. Värdet av det brunna kan ännu inte uppskattas.

Detta var fjärde gången på ett år Falköpings brandkår fått rycka ut till Kinnarps Möbelfabrik.

Fotboll

TÅNGAVALLEN, SLUTARP

tisdagen den 28 juni kl. 19.15.

Floby IF

SlUtarps IF

Åsarp kommer till Slutarp på fredag

På fredagkväll spelar Slutarp sin sista träningsmatch före semesteruppehållet och möter då en annan av kvartfinalisterna i DM nämligen Åsarp.

Laget har gjort fint ifrån sig såväl i serien som distriktmästerskapet där man bl. a. slagit ut Ulricehamns IF och Tranemo IF och det blir säkerligen intressant att se dem i aktion.

30/6-60.

Herrljunga—Slutarp 6—2

Vid en vänskapsmatch på Skoghälla i midsommarveckan förlorade Slutarp med hela 6—2 mot elitserie-laget Herrljunga SK.

Slutarp ställde upp med nyförvärven Lennart Pettersson, Åke Johansson och Kennth Gustavsson samt Ingemar Ungh, vilka deltog med växlande framgång. Ungh blev justerad i första halvlek och tvingades utgå. En del av hemmalagets mål var frukter av tabbar i Slutarps försvar där det denna gång brast på ytterhalvorna. Matchen var i övrigt jämnare än vad målsiffrorna utvisar. Ställningen i halvtid var 5—2.

Geson.

Världsresenär berättade för Tångavall-publiken

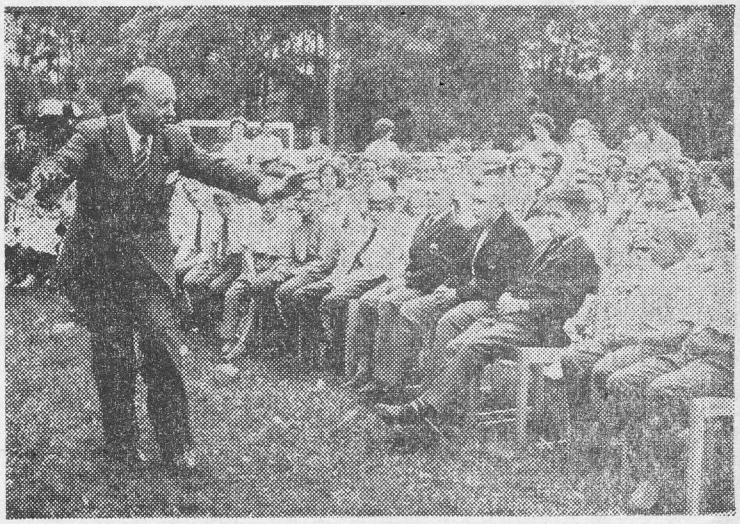

Målande skildring av främmande länder. Killarna på främre parkett satt fascinerande när Hans Ostelius berättade. 25/6-60.

Midsommarfesten på Tångavallen besöktes under de båda dagarna av c:a 1.100 personer. På midsommardagen föll stridda skurar med hagel över festplatsen och skingrade publiken. Den återkom senare ,och dansen gick vidare i det gröna. Midsommaraftonens dragplåster var välsjungande Sally Bruto och Borås folkteater med »Kloka gubben».

Midsommardagen talade rektor Valter Dahlén traditionsenligt på Tångavallen. Det är 30 år sedan Tångatraditionen uppstod, 28 midsommarfester har under denna tid hållits på Tånga. Tidens omskiftelser har varit många under dessa årtionde, de har bl. a. innehållit ett världshärjande krig. Men bara två gånger har midsommarsamlingen på Tånga inställts.

Sålunda, sade hr Dahlén, när han talade till midsommaren 1960, skiftar allt och intet förblir sig likt, utom den nordiska midsommaren.

Hr Dahlén välkomnade till Tångavallen en av vårt lands populäraste talare, världsresenären Hans Ostelius. Allvarligt raljerande vägledde denne publiken i resandets svåra konst. Det är förståeligt, sade han, att ni alla längtar bort en stund från detta visserligen mest välordnade men inte precis roligaste eller vänligaste landet i världen. Glöm då inte att ni är svenskar — man dömer där ute hela landet efter hur just ni bär er åt. Men glöm på annat sätt fullständigt att ni är svenskar, kverulera inte över allt som inte är som hemma, godkänn även icke-svensken, sök er inte företrädesvis till andra resande svenskar, glöm att ni är svensk. Andra svenskar träffar ni i myckenhet hemma i Skövde, och ni är ju hjärtligen glada att vara borta från den platsen en stund. Hr Ostelius berättade vidare om egna upplevelser, bl. a. då han en gång i Skottland ville äta frukost på kvällen, varigenom högländarna kände sig ha fått en märklig gäst. »Det hade de också, för det var ju jag.» Midsommarpubliken var helt med på både skämtet och allvaret, och applåderna smattrade världsresenären till mötes.

En manstark ensemble ur Västergötlands spelmansförbund övertog sedan underhållningen. Just då föll ett stritt och hagelblandat regn över Tånga, och publiken flydde till sina parkerade bilar. De muntra spelmännen lät sig inte bekomma, och snart återsamlades publiken. Under eftermiddagen och kvällen medverkade Skövde folkdansgille, 3 Atlas från Åmål och Runex-revyn från Borås. Sverker Eriksson ledde lekarna.

Midsommarfesten på Tånga anordnades som vanligt av Slutarps samhällsförening. Behållningen går till ytterbelysningen i samhället.

30/6-60.

Uddamålsvinst för Tomten i måndagsmatch i Kinnarp

Fotbollsduellen mellan Tomten och Kinnarp på måndagskvällen blev i spelhänseende en mycket jämn tillställning o. från båda håll märktes att spelet ej rörde sig om några poäng, då man stundtals lekte för mycket. När spelet pågått i 8 min. var Grahn ensam med målvakten som rusade ut, men lyran över denne var aningen för låg och målvakten räddade.

I femtonde min. var hb. Frisk vid planmitten och gjorde en klackspark, som en av tomtarna uppsnappade med fint anfall och mål som följd. Strax före hade Andersson ett vackert inlägg, som gick metern framför Tomtens målbur. Utdelning fick han i 37 min. då han gjorde ett prydligt mål. När endast 2 min. förflutit av andra halvleken var gästerna åter framme och nätade. I 17 min. hade Kinnarp ett dubbelanfall, först fint skott av Grahn från vänster och sedan från höger en droppboll av Bosse i krysset.

Kinnarp vann hörnorna med 4—3.

Domare var Lennart Thorsson, Slutarp.

F. L.

Fotboll

Tångavallen, Slutarp

fredagen den 1 juli kl. 19.15.

Åsarps IF
Slutarps IF

Fotboll

å Kinnemo, Kinnarp,

torsdagen den 30 kl. 19.15

IFK Falköping
Kinnarps IF

ALLA ÅKER VI 21/6-60
till

Lekafton

på KINNEMO, KINNARP,

Sammanträden

Kinneved

EXTRA KYRKOSTÄMMA

i Kinneveds kyrka måndagen den 11 juli 1960 kl. 20. Pastoratsstämma kl. 20.30 eller omedelbart efter kyrkostämmans slut.

Ärenden: yttrande i anl. av besvär över av boställsnämnden fastställt arr.belopp för Vårskål Gärdet m. m.

Ordf.

Kinnarp föll på Kinnemo 7-2 för IFK Falköping

IFK Falköping som betydligt bättre behärskade den våta och hala spelplanen vann torsdagens vänskapsmatch i Kinnarp med stor marginal eller 7—2. Kinnarp höll dock spelet ganska väl uppe och gick in för att spela bollen och hellre inkassera några förlustmål än att slå ifrån sig lädret i försvaret utan adress. Efter 3 min. spel tog gästerna ledningen, med anfall från vänster då Flemming Torstensson släppte. 4 min. senare var det klart för 2—0 genom A. Käll.

2/7-60.

Ett par min. tidigare hade Kinnarp anfall och Bo Ivarsson sköt farligt vid stolpen. Spel och anfall växlade i båda riktningar, men gästerna gjorde 3—0 genom vy. Bror Claesson, som Frisk ej gick in för att hålla under kontroll. Vid allt för många tillfällen kom fina inlägg från denne man, som samtidigt fint växelspelade med sin innerkamrat, L-Å Johansson. I 28 min. drog Åke Torstensson på ett långskott som var hårfint att resultera i ett reduceringsmål för Kinnarp. I 38 min. var Ragnarsson ensam med målvakten och gjorde misstaget att dra på, varvid bollen skruvades utanför. Gästerna kom fram i ett snabbt anfall och överrumplade Kinnarpsförsvaret med 4—0 som följd. Efter 3 min. spel i andra halvlek var Ragnarsson åter ensam med målvakten, men kunde ej placera bollen utom räckhåll för honom. Min. efter kom gästerna från högersidan med avslutning i mitten av Käll, som med en vacker nick ställde målvakten utan chans. I 18 min. hade Gösta Andersson ett grant målskott, men inte heller denna gång kunde någon reducering åstadkommas. 3 min. senare gjorde Falköping i stället 6—0. Då 25 min. spelats blev Kinnarp tilldömt en straff, som Bo Johansson säkert spräckte den envisa nollan med. Gästerna slog in sitt 7:e mål 3 min. senare. Reducering till 7—2 kom genom Rune Arvidsson i 36 min.

Falköping vann matchen fullt rättvist, men med något för stor utdelning i mål. Matchen var just och trevlig och Lennart Thorsson, Slutarp, dömde utmärkt.

Gästerna hade sina bästa i vänstervingen Claesson-Johansson, cf. Käll var som vanligt farlig. Att Falköpings försvar var stabilt talar ju målsiffrorna för.

I Kinnarpslaget spelade Gösta Andersson och Bo Johansson storartat och Ragnarsson visade vid en del tillfällen sin snabbhet.

F. L.

3-3 för spelglatt Åsarp i fredagsfight mot Slutarp

Trots den hala planen bjöds det stundtals på hyggligt spel i fredagens uppgörelse på Tångavallen, där Slutarp spelade 3—3 mot Åsarp efter en mållös första halvlek. Slutarp hade det mesta spelet i första perioden och även goda chanser framför mål med bland annat ett flertal skott i målställningen. Med lite tur borde dessa gett en halvtidsledning med 2—0. Efter pausen blev spelet betydligt jämnare för att i slutskedet av matchen övergå i gästernas favör, som kunde notera många farliga situationer framför Slutarpsmålet.

2/7-60.

Återigen spelades främsta rollen i hemmalagets försvar av vb. Per Uno Gustafsson och vh. Mats Andersson. Hyggligt betyg kan även ges åt Lars Pettersson som chb. Kedjan fick inte igång något mera utpräglat samspel och i denna lagdel var inrarna Hasse och Göte Andersson de mest framträdande. Åsarp förfogade över en bra målvakt i Anders Eriksson, som i andra halvleken blev skadad och utbytt med Inge Evaldsson. Stoppern Erland Johansson och vh. Hans Claesson var för övrigt bland de bättre i laget. I kedjan tilldrog sig bröderna Lars och Lennart Thor blickarna för ett rappt spel och där lagets tränare Roy Andersson var en god tillgång i de taktiska dispositionerna.

Målprotokoll: 46 min. 1—0 Mats Andersson, 49 min. 1-1 R. Andersson på frispark, 55 min. 1—2 Roy Andersson på straff, 64 min. 2—2 Bengt Hermansson, 77 min. 3—2 Kurt Karlén och 88 min. 3—3 Börje Johansson.

Karl-Erik Emanuelsson, Trädet dömde säkert.

Geson.

Klänningstyger

nyinkomna, till verkligt goda priser. Däribland »Brigitte Bardot» rutigt, till 2:50 per met.

HERR-JEANS, gröna, 10:75, dito goss, blå, 10—16 år 10:—.

En del rester i pojk- och flickjeans billigt.

Ankelsockor, goss, från 1:75.

Gosströjor, bomull, 3:50.

Herrunderkläder i charmeuse fr. 1:—, m. m.

LAKANSVÄV, obl., fr. 2:65/m.

Kinnarps Manufaktur

KINNARP. Tel. 134.

Danmarksfärd för Kinnarp

9/7-60.

Kinnarps fotbollspelare reser lördagen den 16 juli till Danmark för tre matcher mot danska lag. Underhandlingar om vänskapsuppgörelser pågår som bäst och så gott som klart är, att elvan på lördagen spelar i Gudumholm, som ligger i närheten av Ålborg. På tisdagen och torsdagen hoppas också grabbarna få möta något danskt lag. Resan kommer att gå med båt till Fredrikshavn och sedan blir det fortsättning med tåg. Gudumholm gästade Kinnarp för två år sedan och det är alltså frågan om ett returbesök.

Stängselstolpar

hässjekabel 750 m. pr. rulle till salu.

Kinnarp 5

Dragning

i Slutarps IF:s lotteri.

Förseglade vinster utföll enligt följande:

Vinst nr 1 lott nr 354
» » 2 » » 126
» » 3 » » 319

Polisman Allan Sjöberg.
Kontrollant.

Sammanträden

Kinneved

EXTRA PASTORATSSTÄMMA

i Kinneveds kyrka måndagen den 4 juli 1960 kl. 20.30.

Ärende yttrande ang. servitutsavtal.

Ordf.

Tillkännagivanden

Frökind

De, som å kommunens avstjälpningsplats vid Lilleg., Kinnarp,, avlastat bilvrak, plåttunnor och andra skrymmande artiklar torde för undslippande av viteserläggande ha bortforslat dessa före den 8 augusti 1960.

Kinnarp den 19/7 1960.

Frökinds Hälsovårdsnämnd.

Frökind

Inbrottsvåg i Kinnarp

16/7-60.

Tre inbrott håller Kinnarpspolisen för närvarande på att utreda. Man tror från polishåll att samma personer ligger bakom samtliga.

Två inbrott skedde på tisdagsnatten. Det första, i en speceriaffär, inbringade tjuvarna c:a 200 kr. Samma natt fick Kinnarps Möbelfabrik tjuvbesök genom en sönderslagen dörr. Ingenting stals, då tjuvarna i brådskan förbigått ett par avlöningskuvert innehållande 360 kr. Under torsdagsnatten stod Slutarps Livsmedelsaffär i tur. Ingenting stals.

Polisen arbetar efter ett visst spår.

Börstigs pastorat. 16/7-60.

Jakträtten på pastoratets tre löneboställen har utarrenderats på tio år. Jakten på Prästbolet och Ekarp Kronogården överläts åt herr Gustaf Holm m. fl., på Brismene Stommen till hemmansägaren Gösta Sahlén, Brismene.

Från stiftsnämnden översända protokoll vid uppskattning av normalavkastning å löneboställena under tiden 1/1 1961 t. o. m. den 31/12 1970 har granskats och godkänts av pastoratsstämman. Den gjorda uppskattningen slutade på följande siffror: för Prästbolet 0 kr., för Ekarps Kronogården 1.275 kr., för Brismene Stommen 0 kr., allt pr år. De låga siffrorna för Prästbolet och Brismene Stommen sammanhänger med den omfattande byggnation, som i år och nästa år äger rum där.

Till ombud för Börstigs pastorat vid Allmänna Kyrkliga mötet i Stockholm den 11—14 september valdes kyrkoherde Henning Andersson, Börstig, och kyrkvärden Sven Andersson, Brismene, med fröken Märta Quick, Börstig, och hemmansägaren Cassel Fischer, Kärrakra, som suppl.

Vaktmästare

sökes till Slutarps Missionshus. Tillträde efter överenskommelse.

Förmåner: Fri, nyrenoverad bostad om 2 rum och kök.

Närmare upplysningar genom **Lars Fredriksson, Åsarp.** Tel. 7 Åsarp.

Frökind

21/7-60.

Kollekter i Kinneveds pastorat

Kollekterna under andra kvartalet 1960 i Kinneveds pastorat har uppgått till 2.195 kr., därav i Kinneveds församling 1.736 kr. och i Vårkumla församling 459 kr.

Tredje böndagens kollekt till Svenska kyrkans hednamission uppgick i pastoratet till 2.443 kr., därav i Kinneved 1.635 kr. och i Vårkumla 808 kr. I Vårkumla församling med endast 175 invånare utgör summan 808 kr., ett synnerligen gott missionsoffer — inte mindre än 4:62 per person.

Friluftsgudstjänst i Kinneved

Friluftsgudstjänst hölls i söndags i Kinneveds prästgårdsträdgård under synnerligen god tillslutning. Kyrkobrödernas ordf., köpman Göran Sandin, Kinnarp, höll en betraktelse med utgång från Jes. 2: 2—3, varvid han särskilt betonade värdet av men också väsensskillnaden mellan ett andaktsliv i naturens tempel och i Herrens tempelgårdar.

Kyrkorådsledamoten Sven Andersson, Lofsgården, höll ett föredrag, där han gav en bild av folklivet i Kinneved under 52 år, som NTO-föreningen verkat i församlingen. Åskådligt framställdes föreningens nykterhetsfrämjande verksamhet och till vilken välsignelse den varit särskilt för många unga människor i den ålder, då karaktären danas och formas. Kontraktsprosten Erik Malmensten höll därefter predikan med utgång från söndagens aftonsångtext över ämnet »Är det något, som fattas i vårt kristenliv och i så fall vad?»

Söndagssol, högsommarvärme och mycken sång förlänade en festlig prägel åt den fortsatta samvaron kring dukade kaffebord i prästgårdens trädgård. En vid tillfället upptagen missionskollekt jämte behållningen av kaffeserveringen inbringade 392 kr. Som avslutning lästes gemensamt Fader vår och sjöngs Härlig är jorden.

Fotboll

Tångavallen, Slutarp,

tisdagen den 26 juli kl. 18.45.

IFK, ULRICEHAMN

SLUTARPS IF

21/7 -60.

En av Falbygdens mera bemärkta män, f.d. mejeristen Ragnar Johanson, Slutarp, avled på tisdagen efter en kort tids sjukdom.

Den bortgångne var född i Hallagården, Slutarp, år 1888 och son till den kände häradsdomaren Alfred Johansson. I yngre år arrenderade han först Skattegården i Vårkumla samt därefter Marbogården i Slutarp. 1922 övertog han Slutarps mejeri, vilket han innehade till slutet av 30-talet, då det överläts till mejeriförbundet.

Ragnar Johanson var en praktiskt kunnig och duglig man, vars rika erfarenhet och kloka omdöme gjorde, att hans krafter togs i anspråk för uppdrag av skiftande slag. Han var ledamot sedan 1933 i Kinneveds kyrkoråd och pastoratskyrkoråd samt ledamot av ecklesiastika boställsnämnden. Dessutom var han kyrkovärd.

Han har varit ledamot i kommunalfullmäktige från början av 30-talet. Han var vice ordf. i Kinneveds fullmäktige och efter kommunsammanslagningen innehade han samma post i Frökinds storkommun. Under många år var han ledamot i taxeringsnämnden och under kristiden ledamot i Kinneveds kristidsnämnd.

Efter sin fader erhöll han uppdrag som boutredningsman och auktionsförrättare. Vid sin bortgång var han ledamot i Mellersta Västergötlands brandförsäkringsbolags styrelse. Han har även varit ordf. i Kinneveds högerförening.

Närmast sörjande är makan Elsa, född Andersson, och barn, dottern musikdirektör Inez Halleskog, Karlstad, och sonen försäkringsdirektör Inge Halleskog, Danderyd, samt svärdotter och barnbarn.

Statistiskt om Frökind

Av den nu föreliggande Årsbok för Sveriges Kommuner 1960 framgår att Frökinds kommun vid årsskiftet 1959/60 hade en till 129,9 kvadratkilometer uppgående areal samt 2.081 invånare. Av arealen utgjordes 52,. kvadratkilometer av åker. Taxeringsvärdet av de skattepliktiga fastigheterna var förra året 14,3 miljoner kronor för jordbruksfastigheterna, av vilket belopp 2,1 miljoner kronor hänförde sig till skogsarealen, samt 4.2 miljoner kronor till övriga fastigheter. Skatteunderlaget enligt 1959 års taxeringar utgjorde, om man frånräknar det av staten tillskjutna beloppet, 4,9 miljoner kronor. Pr invånare utgjorde detta skatteunderlag 2.348 kronor, vilket belopp lämpligen kan jämföras med de 2.956 kronor, som utgjorde genomsnittligt skatteunderlag pr invånare för hela rikets landsbygd. (PRK)

Frökind vill låna

Länsstyrelsen tillstyrker Frökinds kommuns anhållan om att låna 300.000 kr. på 30 år för att finansiera fullbordade och pågående arbeten med vatten- och avloppsanläggningen i Kinnarps och Slutarps samhällen.

3-3 i Kinnarp för Friggeråkers SLU

De båda SLU-lagen Friggeråker och Kinnarp möttes på måndagen i en fotbollsmatch på Kinnemo. Resultatet blev salomoniskt 3—3. Även i halvlek var lagen lika eller 1—1.

Kinnarp bestod av idel aktiva spelare från Kinnarp resp. Slutarp.

Friggeråker hade endast 4 st. aktiva, dessa från Tomten och Rapid samt Borgunda.

Matchen var pigg hela tiden och publiken fick sig många goda skratt. Det bjöds även på god fotboll då Kinnarp hade en fin innertrio med Göte Andersson som primus. I Friggeråker lade man märke till målvakten Tor-Åke Gustafsson, som fick visa sej på styva linan åtskilliga gånger under matchens gång.

Kinnarp började målskyttet genom cf. Olle Karlén som, trots offsideläge, fick nöjet att inleda måltillverkningen. Friggeråker kvitterade emellertid genom Morgan Wärn, som nickade bollen i nät.

I andra halvleken tog Kinnarp åter ledningen genom Karlén, som omarkerad bara hade att »toffla» bollen i mål. Kinnarp hade många goda måltillfällen och mannarna i kedjan var många gånger förbi Friggeråkerförsvaret, men målvakten i Friggeråker spelade »en andra centerhalv» och tog hand om de flesta bollar, som gick förbi hans kollegor i försvaret. Efter att Friggeråker kvitterat genom Hans Törnqvist blev det strax åter Kinnarpsledning denna gång genom Göte Andersson. Friggeråker kvitterade ånyo, och resultatet blev alltså 3—3.

I Kinnarpförsvaret var ch. Ahl och vh. Karlén de bästa, medan innertrion var främst i kedjan.

I Friggeråker var förutom den redan nämnde målvakten, Leif Arvidsson till sin fördel.

I kedjan var den snabbe yttern Allervad bra.

21/7-60.

Fotboll

på Kinnemo

måndagen den 25 juli kl. 19.15.

FAIK—KINNARP

FAIK segrade i Kinnarp 3 mål av Hobros Kristensen

26/7-60.

FAIK segrade fullt rättvist med 5—3 vid måndagens match på Kinnemo. Frånsett den första och sista kvarten av uppgörelsen bjöd inte denna på något särskilt spel och det fanns åtskilligt i båda lagen som behöver rättas till inför seriestarten. I FAIK-laget deltog några av de danska spelare som gästar staden och sålunda spelade Erik Danngård och K.-E. Andersen stopper var sin halvlek, medan Karl Erik Kristensen deltog hela matchen som vänsterinner. Den senare visade prov på fint spel samt god skjutförmåga vilket inbringade tre mål. Han var tillsammans med Markrud och Hasse Eriksson bäst i kedjan.

Försvaret verkade inte så värst stabilt, men Nordmark slet på känt manér och kan ges ett bra betyg, medan det i övrigt var ganska slätstruket.

I hemmalaget framstod försvaret som bästa lagdel med bröderna Bo och Kjell Johansson som de bästa, jämte Flemming Torstensson, som dock drog ner sitt betyg genom ojustheter.

I försvaret var Seidler ovanligt blek och kedjan vägde lite för lätt mot FAIK-försvaret och fick inte mycket uträttat.

Målens rad:

7 min. 0—1 K.-E. Kristensen
10 min. 1—1 Gösta Andersson
16 min. 1—2 K.-E. Kristensen
31 min. 2—2 Flemming Torstensson
44 min. 2—3 Hasse Eriksson

Andra halvleken

32 min. 2—4 K.-E. Kristensen
37 min. 3—4 Rune Arvidsson
44 min. 3—5 Bengt Löfgren (straff).

Bra domare var Lennart Thorsson, Slutarp. **Geson.**

Liga gripen för inbrott i Frökind, Gäsene, Redväg

Polisen i Ljung under ledning av polisassistent Arne Högberg har i samarbete med poliser i Vartofta, Kinnarp, trädet m. fl. platser kunnat gripa en tjuvliga, som opererat inom fem landsfiskalsdistrikt, nämligen Redväg, Ås, Gäsene, Kvänum och Frökind.

26/7-60.

På lördagskvällen kunde tre av ligamedlemmarna gripas. Samtliga hörde hemma i Kärråkra och var i tjugoårsåldern. Ytterligare några ynglingar misstänkes vara inblandade.

Ligan, som specialiserat sig på inbrott i cigarraffärer, mindre livsmedelsaffärer och kiosker, tros stå bakom mer än 20-talet inbrott i nämnda distrikt. Ligan har opererat hela våren och kommit över stora mängder cigarretter, andra lättbortforslade varor samt pengar.

Hittills har polisen genom ligans gripande klarat upp två inbrott i Öra, en mc-stöld i Jäla, ett inbrott i Möne, två kioskinbrott i Åsarp, två affärsinbrott i Blidsberg, ett inbrott i Timmele färgeri, en stöld i en urmakeriaffär i Dalum, ett inbrott i Blidsberg, ett kioskinbrott i Kinnarp, två inbrott i affärer i Kinnarp, ett inbrott i en snickerifabrik i Kinnarp, ett inbrott i Slutarp, ett inbrott i en affär i Vartofta, ett automatinbrott i Vartofta och ett inbrott i mejeriet i samma ort.

Värdet av de stulna varorna och pengarna har ännu inte kunnat uppskattas, men husundersökningar hos den gripna trion har uppdagat en hel del stöldgods. Mycket har givetvis också förbrukats av ligan.

Frökind

På förekommen anledning meddelas härmed att oljeutsläpp på kommunens avloppsnät är strängeligen förbjudet.

Slutarp den 21/6 1960.

Arbetsstyrelsen för vatten och avlopp.

FAIK till Kinnarp

FAIK spelar på måndag i Kinnarp. Laget avreser från Odenplan 18.15. Matchen mot Kinnarpslaget spelas kl. 19.15.

Laget: Jan Andersson, Osvald Johansson, Rolf Markrud, Henry Nordmark, Erik Johansson, Rune Löfgren, Lennart Andersson, Bengt Green, Bengt Löfgren, Ville Dyberg, Hans Eriksson.

23/7-60.

Kinnarp på drömresa i Danmark

Succé för fotbollslaget

Seger i två av tre dueller

26/7-60.

Under tiden 16/7—22/7 gästade Kinnarps IF vänorten Gudumholm i Danmark. Tre fotbollsmatcher spelades mot, i tur och ordning, Kongerslevs IF, Storvorde-Sejflods IF och Gudumholms IF. Den första matchen, som spelades på sönd., blev jämnast, mycket beroende på att Kinnarpsspelarna var reströtta. Före denna match höll den danske lägerchefen Max Mårtensen ett tal till de svenska spelarna, vari han hälsade dem hjärtligt välkomna till Danmark. Han ville också med sitt tal hedra de danska fotbollsspelare, som dödades vid den fruktansvärda flygolyckan på lördagen. Flaggan som hittills varit på halv stång hissades nu som tecken på att matchen kunde börja.

Uppgörelsen slutade 3—3 efter det att Kongerslev haft ledningen med 3—1 i halvlek. Målskyttar var Gösta Andersson 2 mål och Sixten Andersson 1. Lasse Westerberg i målet gjorde en praktmatch.

På tisdag kom Storvorde-Seilflods IF till Gudumholm för match mot svenskarna. Efter 2—1-ledning i halvlek kunde Kinnarp vinna med 5—2. Spelet var hyggligt och konditionen bättre än mot Kongerslev. Målgörare för Kinnarp var Gösta Andersson (2), Erland Johansson, Rune Arvidssin och Sixten Andersson 1 mål vardera.

På torsdagen spelades den sista matchen, liksom de två förra på Gudumholms utmärkta fotbollsplan. Motståndare var värdarna Gudumholms IF. Gott samspel och bättre kondition än motståndarna gav en utdelning på 7—0 i Kinnarps favör. Målgörare: Gösta Andersson (3), Karl-Gustav Johansson, Rune Arvidsson, Fleming Torstensson och Kjell Johansson.

Det danska fotbollspel kinnarpsspelarna lärde känna var hårt och resolut, knappast något skönspel men effektivt. De danska spelarna gick rakt på mål och sköt ofta och hårt. Vad beträffar teknik och kondition brast det dock mycket beroende på att de lägre seriernas lag sällan eller aldrig tränar.

På kvällen efter huvudmatchen hölls avskedsfest för svenskarna. De danska värdarna sjöng »Du gamla du fria» och sedan tillsammans med svenskarna Det är et yndigt land». Den lilla svenska skaran svarade med att sjunga ett par svenska folkvisor, vilka livligt uppskattades. Max Mårtensen tackade de danska familjer som inkvarterat spelare i sina hem, och riktade också ett tack till svenskarna för att de velat komma. Den svenske ledaren Hjalmar Nielsen uttryckte därefter sin stora tacksamhet för det varma mottagande vi svenskar fått och hoppades att kontakten mellan vänorterna måtte bli varaktig och ytterligare förstärkas.

Under den tid vi svenskar var i Danmark, blev vi omhändertagna på ett sätt som vi aldrig kunnat drömma om. Vi bodde en och en hos familjerna och detta ledde till att kontakten mellan svenskar och danskar blev mycket god. Vi lärde känna danskt gemyt och gästvänlighet, som en turist aldrig upplever. De dagar vi var i Danmark kommer vi sent att glömma och vi uppmanar fotbollslag och andra idrottsenheter att göra som oss. Res till Danmark! Ni kommer aldrig att ångra Er.

Kjell.

UNGSUGGA

hälsokontrollerad, grisningstid d. 5/8, till salu.

Nils Bäcklund, Lilleg., Slutarp.
Tel. 240 58.

Slutarp—IFK U-hamn på Tångavallen i dag

Slutarp möter i första matchen efter semesteruppehållet, IF Kamraterna från Ulricehamn, vilka nu gör ett returbesök på Tångavallen. Gästerna spelar som bekant i div. IV, varför kvällens match blir en intressant jämförelse. Av olika anledningar saknas i hemmalaget bl.a. Göte Andersson, Rolf Svensson och Kurt Karlén. Sture Hjelm är däremot klar för spel igen efter sin skada i våras och därjämte är Ingemar Ungh återigen spelklar för Slutarp.

Kvällens laguppställning: Östen Karlén, Ingemar Lundahl, Per-Uno Gustavsson, Sture Hjelm, Lennart Pettersson, Mats Andersson, Bengt Hermansson, Hans Andersson, Kenneth Gustavson, Ingemar Ungh, Rolf Karlén.

Full fart på höbärgningen . . .

Bengt från Kotarp på vagnen och Leif från Liden på traktorn med hölastaren — ett praktiskt samarbete i Slutarp som gav god fart åt höbärgningen.

28/7-60.

De senaste dagarnas förbättrade väderlek har gett våra lantbrukare en välkommen möjlighet att äntligen bärga höskördarna ute på vallarna. Det är hög tid. På de flesta ställen slog man vallarna redan strax efter midsommar, och hos många lantbrukare har höet vid det här laget stått ute omkring fyra veckor.

Nu hoppas både de och vi andra på en bättring. Uppehållsväder ännu en tid och det ger chansen till en hygglig bärgning. Höskörden förefaller mestadels vara ganska god, men skador och en försämrad kvalité på höet har naturligtvis inte kunnat undvikas under den långa regnperioden.

Ändå kan man kanske — i varje fall just nu — se relativt ljust på situationen. Det beror bara på vädret . . . Hängning av höet på stakar eller i hässjor tycks numera vara det vanliga på gårdarna, och metoden är naturligtvis den bästa »regnförsäkringen». Den gamla stackningen, visserligen arbetsbesparande, var en alltför osäker metod. Den förefaller höra en förgången tid till.

En rundtur i tisdags visade en höbärgning på full gång i bygderna. Hos Bengt Nilsson på Kotarp i Slutarp åkte det första höet in för säsongen. Han slog vallarna i veckan efter midsommar och det hässjehängda höet hade alltså stått ute i fyra veckor. Det märktes på den saftigt gröna förstaårsvallen, där återväxten redan stod hög.

— Lite försämrad kvalité men annars hygglig skörd, kommenterade Bengt Nilsson.

Han hade god hjälp i höbärgningen av grannen Joh. Johansson på Liden och dennes son Leif Filipsson. Ett praktiskt, givande samarbete hade etablerats — det brukas så granngårdarna emellan.

Från Liden hade man tagit traktorn med också, och med ena traktorn »förspänd» för flakvagnen och den andra försedd med hölastare gick lastningen snabbt och smidigt, och lass efter lass kunde vinschas upp på höskullen hemma hos Bengt på Kotarp.

— Det är bra om man kan hjälpas åt på det här sättet, sa »gå'lbönnerna» samstämmigt.

Och bärgningen gav syn för sägen.

Ell.

Fotboll

PÅ KINNEMO

onsdagen den 27 juli kl. 19.00.

RAPID—KINNARP

Frökind

27/7-60.

Välbesökt gudstjänst i Slutarp.

Den till Slutarps järnvägspark utlysta friluftsgudstjänsten i söndags måste på grund av det ihållande regnet förläggas till Slutarps missionshus, som helt fylldes av gudstjänstdeltagare. Ordf. i Kinneveds kyrkobrödrakår, köpman Göran Sandin, läste ett bibelord och hälsade välkommen. Kvarnägare Sven Axelsson, Dala, f. d. Kinnevedsbo, läste söndagens högmässotext, varefter han höll ett på rika synpunkter mättat föredrag, betitlat »Vårt ansvar som församlingsmedlemmar». Talaren poängterade bl. a., att det icke är prästen ensam, som kan svara för gudstjänst och gudstjänstliv, utan präst och församling gemensamt. I det anförande, som därpå hölls av riksdagsman Gustav Hallagård, Slutarp, erinrade han om det kristna arvet sedan generationer och den ovärderliga skatt, som vi äga i Den Heliga Skrift — omistliga tillgångar för vårt folks religiösa och sedliga fostran.

Medlemmarna i Slutarps kyrkliga syförening hade bakat och skänkt allt till det goda em.-kaffe, som sedan serverades. Behållningen av kaffeserveringen skall helt gå till svenska kyrkans hednamission liksom den kollekt, som vid tillfället upptogs.

Kontraktsprosten Erik Malmensten avslutade med en betraktelse över orden i Dav. ps. 96: 1—3.

Kioskstöld i Kinnarp.

Cigaretter och choklad till c:a 300 kronors värde blev natten till lördagen taget vid ett inbrott i en kiosk i Kinnarp.

Tjuvarna eller tjuven hade brutit upp listen på den skjutbara luckan framtill på kiosken och genom den tagit sig in. Utredning pågår.

Fotboll

på Kinnemo

fredagen den 29 juli kl. 19.00.

FLOBY IF—KINNARPS IF

En del köper för dyrt

ANDRA KÖPER från

Lars Gustafssons Möbelaffär

SLUTARP.

Tel. 179 Kinnarp.

Allt i möbler och soffgrupper, mattor m. m.

Ulricehamnskamraterna vann övertygande 6-2 mot Slutarp

28/7-60.

Det blev en stor förlust för Slutarp i tisdagens vänskapliga uppgörelse på Tångavallen, där Ulricehamnskamraterna visade sig vara överlägsna i allt, och utan svårighet kunde bärga en säker seger med 6—2.

Gästerna inledde starkt och hade efter tio minuters spel förskaffat sig ledningen med 2—0, vilken ökades till 4—0, innan Slutarp fick sitt första reduceringsmål, som mest liknade ett självmål men Bengt Hermansson hade en fot med i spelet. Ulricehamnarnas mål gjordes av: hy. Stoltz, cf. Hellkvist, ch. Lönn (på en hård och välplacerad frispark) samt — återigen — av cf. Hellkvist.

Andra perioden var endast en minut gammal, då gästerna ökade sin ledning till 5—1 genom vi. Gustavsson och i 26 min. blev det 6—1 med mål av hy. Stoltz. Nu slog gästerna av på takten men behärskade dock spelet utan några allvarligare försök till målkänning. Det blev i stället hemmalaget, som genom cf. Gustavsson kunde snygga upp siffran till 2—6 några minuter före slutsignalen.

Det gästande laget behärskade det hala underlaget mycket fint och spelarna var över lag tekniska och snabba. Innertrion Hällström—Hellkvist—Gustavsson visade ett bra samspel och styrkan i försvaret låg hos halvbackarna där ch. Lönn utgjorde en fast klippa i mitten, medan sidokamraterna Brunngård och Hallberg var starka i offensiven. Samtliga spelare var överlägsna hemmalagets dito på respektive platser och man kan utan vidare tala om klasskillnad mellan de båda lagen.

I hemmalaget var det ingen som märktes före de övriga om man undantar målvakten Karlén, vars högljudda kommentarer till händelserna bör dämpas betydligt. Så pålitliga kort som bl.a. Per-Uno Gustavsson, Mats Andersson och Ingemar Ungh fick spela statistens roll i uppgörelsen och utan att överdriva blev laget utspelat.

Domare var L. Thorsson, Slutarp.

Geson.

Tillkännagivanden

I rörläggaren John Oskar Karlssons med firma John Karlssons Rörledningsfirma, Kinnarp, vid Vartofta och Frökinds domsagas häradsrätt anhängiga konkurs har slutredovisning avgivits och utdelningsförslag upprättats samt komma att fr. o. m. 2 augusti 1960 hållas tillgängliga hos advokaten Sten Orre, Falköping.

Klander anhängiggöres mot redovisningen på sätt och inom tid, som stadgas i 191 § konkurslagen och anmäles skriftligen mot utdelningsförslaget hos Konkursdomaren i Vartofta och Frökinds domsaga, Tingshuset, Falköping, inom 30 dagar från ovannämnda dag.

Mullsjö den 26 juli 1960.

Rättens ombudsman.

Kinnarps Samhällsförening

håller extra möte fredagen den 29/7 kl. 20.

Ärende: Ombyggnad av belysningsnätet i samhället.

Styrelsen.

Sensationell Rapid-seger 1-0 mot Kinnarp i vänskap

28/7-60.

Kinnarp förlorade på onsdagskvällen en vänskapsmatch mot Rapid med 0—1, halvtid 0—1.

Målet gjordes i första halvlekens 37:e min. av Conny Johansson på en välplacerad frispark. Rapidsegern var inte oförtjänt med tanke på andra halvlekens spel, då Rapidgrabbarna i stort sett behärskade planen.

Liksom hemmalaget ställde gästerna upp med en del reserver. Rapidförsvaret var starkt och toppades av ch. Henrik Johansson och vb. Gunnar Johansson, som effektivt satte stopp för hemmalagets anfallsförsök. De övriga i gästernas elva misskötte heller inte sina platser men däremot vägde kedjan litet för lätt i avslutningarna. Ute på planen gick spelet ganska hyggligt, där Conny Johansson jämte Rune Wallgren märktes mest. Skjutförmågan var dock skral hos samtliga.

Kinnarp gjorde inget vederhäftigt intryck och spelet gick mest på lösa boliner. Det annars så starka försvaret var inte att känna igen och det var endast Westerberg i målet och vb. Kjell Johansson som kan få godkänt. I kedjan som inte fick igång något samspel fanns det knappast någon som kan framhävas och, liksom hos gästerna var skotten illa riktade de gånger det begav sig. Med litet tur kunde man dock haft ett par mål i första halvlek.

Lennart Thorsson, Slutarp, dömde inför c:a 75 personer.

Geson.

Floby-seger i svag match på Kinnemo

30/7-60.

Utan att visa något övertygande spel hemförde Floby vinsten med 3—0 i fredagskvällens vänskapliga uppgörelse på Kinnemo, där hemmalaget låg under med ett mål i halvtid. Segern gick åt rätt håll även om den med hänsyn till spelet blev något mål för stor. Uppgörelsen präglades av dåligt spel med mängder av felpassningar och därutöver mycket höjdspel.

De båda lagens kedjor fick inte någon nämnvärd ordning på sina anfall, även om Floby kunde noteras för ett par bra sådana, som bl.a. föregick målen.

I Flobylagets försvar visade målvakten Paulsson stor säkerhet och i övrigt var hb. Moberg, ch. Josefsson och vh. Gegerfeldt bra tillgångar. Kedjan var både på gott och ont med inrarna Haller o. Gegerfeldt som de bästa. En viss speltrötthet (tredje matchen på en vecka) gjorde sig nog gällande i Kinnarpslaget första halvleken, men det tycktes bli bättre takter andra perioden, dock utan synliga resultat i målprotokollet.

Westerbergs ersättare i målburen Sture Hermansson skötte sig utan klander i försvaret, där f.ö. kan noteras att vb. Kjell Johansson gjorde bäst ifrån sig bland de övriga.

Anfallskvintetten var inte helt lyckad vare sig i spelet eller i avslutningarna och kvällens uppställning tarvade säkert en översyn inför seriestarten.

Målprotokollet:
13:e min. hi. Haller 0—1
80 min. vi. Gegerfeldt 0—2
85 min. hy. Svanström 0—3.
Bra domare var Lennart Thorsson, Slutarp.

Geson.

Frökinds

skolstyrelse infordrar härmed anbud å nedanstående matvaror för kommunens barnbespisning, omfattande cirka 250 dagsportioner:

1. Specerier och bröd.
2. Kött- och charkuterivaror.
3. Potatis.
4. Grönsaker.
5. Ägg.

Anbuden skola avse läsåret 1960—61. Närmare upplysningar lämnas av skolstyrelsens ordförande, tel. Falköping 121 51.

Förseglade anbud, märkta »Skolmåltider», skola vara skolexpeditionen till handa senast måndagen den 8 augusti kl. 12 under adress Skolexpeditionen, Kinnarp.

Kommittén för skolbarnsbespisningen.

28/7-60.

Kommunalnämnden tillstyrker besvär över fullmäktigebeslut om avgifter för vatten-avlopp

Frökinds kommunalnämnd har hållit sammanträde. Nämnden hade att avge yttrande med anledning av att kommunalfullmäktiges beslut angående anslutningsavgifter för vatten och avlopp hade överklagats i länsstyrelsen. Klagandena hade framhållit, att relationen av avgifterna mellan enskilda och kommunen ställde sig synnerligen ofördelaktig för de förstnämnda. Likaså hade framhållits att vatten och avloppsfrågan var en kommunal angelägenhet, varför kommunen i högre grad borde ekonomiskt bidraga till frågans lösning. Kommunalnämnden beslutade föreslå fullmäktige att bifalla besvären, och att frågan upptages till förnyad prövning.

På skolstyrelsens förslag tillstyrker nämnden hos fullmäktige ett förslag till avtal mellan Frökinds kommun och Skövde stad angående kommunens avgift för elever i Skövde yrkesskolor. Enligt förslaget skall kommunen för varje elev erlägga en årlig avgift av 450 kr.

Vid sammanträdet hade förslag uppkommit om bildande av kommunalförbund för polisdistriktet. Nämnden tillstyrker detta förslag hos fullmäktige. Kommunalförbundet förutsätter ingen personalökning, kostnadsfördelningen skulle ske efter skattekronor och förbundsdirektionen skulle bestå av 13 ledamöter.

Till roteombud efter framlidne Ragnar Johansson föreslås Hilding Våring. Till granskningsledare vid höstens mantalsskrivning och folkräkning valdes kontraktsprosten Erik Malmensten med köpman Göran Sandin som ersättare.

Frökinds lokaliseringsnämnd hade i skrivelse påyrkat, att avgifterna för anslutning till vatten och avlopp fastställts i enlighet med arbetsstyrelsens förslag, att förbättring av allmänna vägen mot Brismene företages och att gångbanor anläggas inom Kinnarps och Slutarps samhällen där sådana saknas. Nämnden beslutade överlämna skrivelsen till fullmäktige.

Hos fullmäktige tillstyrkes att arbetsstyrelsen för vatten och avlopp får tillstånd att ge firma Viak i uppdrag att utföra projektering och kostnadsberäkning för återstående arbeten inom Slutarp och Kinnarp. Televerkets begäran att vid vattenverket få på femtio år arrendera ett cirka 100 kvm. stort område för uppförande av en automatisk telestation tillstyrkes.

Skorstensfejarförbundets begäran om höjning av sotningstaxan tillstyrkes. Polismannens begäran om inköp av ett s. k. mätbord för en kostnad av 200 kr. tillstyrkes hos fullmäktige, likaså Kinnarps idrottsförenings begäran att som reservationsanslag få till nästa års stat överföra beviljat anslag på 3.000 kr. Hos fullmäktige tillstyrkes brandstyrelsens förslag om ordnande av vattentäkt för brandförsvaret i Vintorp, Börstig som för byggande av vattenveservoar i Axtorp.

Öhrnell.

Frökind

28/7-60.

Årsmöte i Kinneveds kyrkobrödrakår

I fredags var kyrkobröderna i Kinneved samlade till årsmöte i prästgården. Ordf., köpman Göran Sandin, inledde med en kort andaktsstund, omramad av psalmsång. Vid mötesförhandlingarna omvaldes Göran Sandin, Kinnarp, till ordf., Daniel Abrahamsson, Slutarp, till v. ordf. och Sigurd Johansson, Smeagården, till kassör. Till sekr. efter Elias Johansson, Fröje, som undanbett sig återval, utsågs Nils Ax, Halsäng, och till v. sekr. efter Gustav Thor, Nydala, som likaledes undanbett sig omval, nyvaldes Valdemar Johansson, Siggagården. Till revisorer omvaldes Linnar Andersson, Alarp. Efter kaffepaus avslutades årsmötet med aftonbön av kontraktsprosten Erik Malmesten.

Kinnarp

Sångarevangelist Ragnvald Karlsson och stud. Gösta Luthersson talar och sjunger vid mötet i missionshuset fredagen den 5 aug. kl. 20. Envar varmt välkommen!

Karleby, Wilske och Kinnarp vann 3 mästerskap i Falbygds

Falbygdsmästerskapen i friidrott avgjordes i söndags på Ekvallen i Floby med Karleby GIF som arrangör. Efter förmiddagens regn var banorna mycket tunga, men det hindrade inte Kinnarps Åke Torstensson från att kasta spjutet 54,39, vilket är detsamma som nytt mästerskapsrekord.

Dagens dubbelsegrare blev Hans Wolmebrandt, Karleby, på 400 och 1.500 m. Assar Andersson, Albion, vann kula och diskus. 100 m. vanns av favoriten Stig Larsson. På 400 m. överraskade Hans Wolmebrandt med att vinna före en annan överraskning Björn Wernersson. På 1500 m. hade Hans Wolmebrandt inget besvär med att segra och 5.000 m. vanns av Sigvard Johansson före klubbkamraten Nils Gustavsson.

Stavhoppet blev en jämn historia med Inge Johansson, Kinnarp, som segrare före Ingvar Nilsson, båda stannade på 3 m. Höjd blev en lätt affär för L.-Å. Eriksson, Kinnarp. Björn Wernersson tog hem längd före 100 m.-segraren Stig Larsson. Åke Torstensson segrade i spjut före Wilskes lovande Kennet Fågelström.

I kula och diskus vann Assar Andersson, Albion, före L.-Å. Eriksson och Yngve Johansson.

Mästerskapen blev jämt fördelade: Karleby GIF 3, IK Wilske 3, Kinnarps IF 3, Albion 2.

Ställningen om standaret: 1) IK Wilske 30 poäng, 2) Karleby GIF 24, 3) Kinnarps IF 18, 4) IK Albion 14, 5) Åsarps IF 5.

Mästerskapspokalen: 1) IK Wilske 83 poäng, 2) Kinnarp 57, 3) Karleby GIF 36, 4) Albion 19, 5) Gudhem 7.

Resultat:

Diskus: 1) Assar Andersson, Albion, 36,92; 2) Yngve Johansson, Kinnarp, 34,32; 3) L.-Å. Eriksson, d:o, 33,75; 4) Anders Nilsson, Karleby, 33,08; 5) Ingvar Fransson, Wilske, 32,93; 6) K.-E. Karlén, d:o, 31,70.

Spjut: 1) Åke Torstensson, Kinnarp, 54,39; 2) Kennet Fågelström, Wilske, 47,51; 3) Rune Kyrk, d:o, 46,92; 4) Aimo Gustavsson, Kinnarp, 44,71; 5) Bill Sandén, Wilske, 43,63.

Längd: 1) Björn Wernersson, Wilske, 5,99; 2) Stig Larsson, d:o, 5,92; 3) Kurt Larsson, Albion, 5,71; 4) Åke Hoffman, Wilske, 5,41; 5) Stig Johansson, Kinnarp, 4,76.

Höjd: 1) L.-Å. Eriksson, Kinnarp, 177; 2)Ynge Johansson, d:o, 170; 3) Kennet Fågelström, Wilske, 165; 5) Bertil Ahlgren, d:o, 155.

Stav: 1) Inge Johansson, Kinnarp, 300; 2) Ingvar Nilsson, Wilske, 300; 3) Regor Nicklasson, Karleby, 290; 4) Rune Kyrk, Wilske, 280; 5) Aimo Gustavson, Kinnarp, 280.

100: 1) Stig Larsson, Wilske, 11,9; 2) Björn Wernersson, d:o, 12,0; 3) Evert Andersson, d:o, 12,1; 4) Kurt Larsson, Albion, 12,2; 5) Åke Hoffman, Wilske, 12,8; 6) Stig Johansson, Kinnarp, 13,0.

400 m.: 1) Hans Wolmebrandt, Karleby, 56,8; 2) Björn Wernersson, Wilske, 57,6; 3) Evert Andersson, d:o, 57,9; 4) Lennart Moberg, Gudhem, 58,9.

1.500 m.: 1) Hans Wolmebrandt, Karleby, 4.34,4; 2) Regor Nicklasson, d:o, 4.44,0; 3) Lennart Moberg, Gudhem, 4.45; 4) Erik Kjellén, Kinnarp, 5,14.

5.000 m.: 1) Sigvard Johansson, Karleby, 16.01; 2) Nils Gustavsson, d:o, 17,04.

Stafett: 1) Wilske 2.24,5; 2) Kinnarp 2.32,3.

Kula: 1) Assar Andersson, Albion, 12,57; 2) L.-Å. Eriksson, Kinnarp, 11,88; 3) Ingvar Fransson, Wilske, 11,74; 4) Yngve Johansson, Kinnarp, 11,32; 5) K.-E. Karlén, Wilske, 10,34; 6) Assar Nilsson, Karleby, 10,11.

Göte A i Trädet A gå till Kinnarp

4/8-60.

Ett nytt starkt kort har Kinnarps IF:s fotbollsläger i dagarna begåvats med då A-spelaren Göte Andersson, som medverkat som hi. och cf. i Trädet, ritat på övergångspapperen. Göte betecknas som en lovande lirare och blir utan tvekan en förstärkning för sin nya klubb.

Kinneved

PASTORSEXPEDITIONEN

öppen fredagar kl. 13—16 under tiden 5/8—9/9.

Kyrkoherde John Fägerlind, Gudhem, uppehåller kyrkoherdetjänsten.

Pastorsämbetet.

Fotboll

Tångavallen, Slutarp,

lördagen den 6 aug. kl. 16.30

(OBS tiden).

Norra Västgötaserien

Serieledarna HELLEKIS IF

SLUTARPS IF

SIF.

Fotboll

å Kinnemo

söndagen den 7/8 kl. 11.00

STENSTORP IF B

KINNARPS IF B

Göte Andersson

6/8-60.

som skrivit på för Kinnarp kom ICKE från Trädet, som Tryckfels-Nisse (den spjuvern) uppgav i föregående FT, utan från Slutarp. Annars var det rätt.

Vara eller inte Vara
Seger 10-1 för Slutarp

2/8-60.

Upp som en sol och ned som en pannkaka kan man rubricera Vara Sportklubbs insats vid lördagens match på Tångavallen, där Slutarp segrade med hela 10—1 efter det att gästerna tagit ledningen i sjunde minuten.

Att laget innehöll en del reserver förklarar inte helt genomklappningen utan de hade kondition endast för de första tjugo minuterna, varefter det var som om man stuckit hål på en ballong. Dessförinnan hade laget visat prov på bra fotboll och tog ledningen på en indirekt frispark av hy. Nyberg.

Det var inte enda måltillfället mot ett hemmaförsvar, som verkade virrigt just då. När sedan Slutarp utjämnat till 1—1 genom Bengt Hermansson i 19 min. och något senare tagit ledningen med 2—1, målskytt Hasse Andersson, fick hemmalaget vind i seglen. Innan pausen ökade Hermansson med ytterligare två mål till 4—1.

Efter pausen stack Ingemar Ungh emellan med 5—1 i 10 min., innan Hermansson gjorde 6—1 i 12 min. och H. Andersson 7—1 strax efter. B. Hermansson återkom i 27 resp. 34 minuterna med två mål som gav 9—1. Sista målet och därmed sitt tredje svarade H. Andersson för två minuter innan slutsignalen.

Man får inte dra för stora växlar på hemmalagets överlägsna seger. Det finns alltjämt en del brister i konditionshänseende. I försvaret gjorde Östen Karlén bra ifrån sig, liksom Per-Uno Gustavsson, vars byte med Lennart Pettersson, som stopper var till fördel. Ingemar Lundahl var inte på toppen av sig själv och Sture Hjelm har en bra bit kvar i träning efter sin skada. Detsamma gäller Ingemar Ungh. Mats Andersson visade ett betydligt bättre avvägt spel än tidigare och var pådrivaren i försvaret. I kedjan hade Bengt Hermansson sin vackra dag med sex mål på sitt konto. En angenäm överraskning var Rolf Karléns välberäknade inlägg från vänstersidan, vilka gav upphov till flera av målen och på den andra kanten svarade Kurt Karlén för en del bra uppdragningar.

I Vara-laget var målvakten Brander synnerligen passiv och släpphänt. Bästa män i försvaret var ch. Fallgren och vh. Hofling. I kedjan var vy. Nyberg bästa tillgången.

K. E. Emanuelsson, Trädet, dömde utan klander.

Geson.

Norra Västgötaserien

Slutarp—Hällekis 2—0
Mullsjö—Karlsborg 2—3
Våmb—Kinnarp 3—2
Mariestad—Trädet 2—2

Hällekis	9	6	2	1	24—10	15
Slutarp	9	7	0	2	18—19	14
Töreboda	9	5	0	4	20—12	10
Tidan	9	4	2	3	9— 7	10
Mariestad	9	3	3	3	14—14	9
Trädet	9	3	2	4	19—15	8
Karlsborg	9	4	0	5	17—21	8
Kinnarp	9	3	1	5	12—24	7
Våmb	9	3	0	6	13—18	6
Mullsjö	9	2	0	7	14—20	4

Slutarp vann 2-0 trots straffmiss mot ledarlaget

9/8-60.

Det blev två poäng för Slutarp i seriefinal på Tångavallen mot Hällekis, som i lördagens match inte imponerade. Hemmalaget var faktiskt överlägset i snabbhet och kondition. Spelet var annars ganska jämnt fördelat med en viss marginal för Hällekis i slutet av matchen.

Resultatet spikades redan i första halvleken och fint arbete i försvaret hindrade sedan gästerna från att ändra på siffrorna. Östen Karlén gjorde en fin match i målburen och var jämte ch. Per-Uno Gustavsson bäst i laget. Den senare var den fasta klippan i uteförsvaret och Mats Andersson var därjämte en bra tillgång med sin styrka i offensiven. Kurt Filipsson gjorde fint ifrån sig som hh. och var ett bra komplement i försvaret, där backarna Ingemar Lundahl och Lasse Pettersson gjorde ett habilt arbete utan att glänsa.

Kedjan fick inte igång något mera sammanhängande spel och målen kom efter sporadiska framstötar. Ingemar Ungh hade tilldelats en defensiv uppgift och märktes inte så mycket men visade vägen till segern genom att göra första målet. Hasse Andersson svarade för andra målet men lyckades inte så väl i spelet.

Hällekis bästa tillgång sågs i halvbackstrion Andersson—Eriksson—Jansson, där den sistnämnde var en av lagets bättre spelare jämte centerhalven, som dock drog ner sitt betyg genom onödigt »tjat», vilket även renderade honom en varning. I övrigt var målvakten Westerling god i försvaret, även om han verkade passiv vid den första målbollen. Kedjan kombinerade ganska bra ibland men hade dåliga avslutningar och i kvintetten märktes främst yttern Esse Sanfridsson.

Kinnarpspress andra halvlek men Våmb vann

Våmb segrade på hemmaplan i söndagens seriematch mot Kinnarp med 3—2, halvtid 3—1. Kinnarp arbetade med största pådrag och hade under andra halvlek ett markant övertag men kunde inte pricka in det en-poänggivande tredje målet.

Det började med att vi. Gösta Andersson i Kinnarp nästan så gott som omedelbart efter avspark gjorde 1—0. Lennart Karlsson, som åter kommit med i Våmb, svarade för utjämningen i elfte minuten. Efter 20 minuter hade Våmb en mycket bra period där Sigvard Hellberg först gjorde 2—1, varpå Stig Thool spädde på till 3—1.

I andra halvleken var det Kinnarp som bestämde takten, men endast ett mål kunde laget göra och det var K.-G. Johansson som elegant sköt 2—3 efter kalabalik hos Oskarsson i Våmbs mål.

I Våmb hade Oskarsson en bra dag. Arne Fröjd höll rent framför buren, men frågan är om inte Ove Stomh var den för dagen bäste i hela försvaret.

I kedjan var de bästa K.-E. Johansson och Stig Thool.

Kinnarp hade en mycket bra halvbackskedja i Henning Torstensson, O. Johansson och Seidler.

Redan efter fem minuters spel tog Slutarp ledningen genom Ingemar Ungh, vilken drev igenom och med ett inte alltför märkvärdigt skott satte målvakten ur spel. En parallell till första målet blev det andra, som kom i 25 minuten och hade Hasse Andersson som upphovsman. I andra halvleken hade Slutarp flera möjligheter att öka bl.a. på straff men denna lades över av Mats Andersson.

Domare var Harry Thiel, Floby.

Geson.

Frökind

4/8-60.

Friluftsgudstjänst i Axtorp

I den vackra björkhagen utanför Axtorps missionshus samlades i söndags eftermiddag en stor menighet för att deltaga i friluftsgudstjänsten där. Vice ordföranden i Kinneveds kyrkobrödrakår Daniel Abrahamsson, Slutarp, talade i anslutning till ett ord ur Bergspredikan över ämnet »Hur skulle Jesus ha handlat — och hur handlar du?». Härefter talade lantbrukaren Nils Ax, Halsäng, om »Fädernas kyrka — samhörighet och ansvar». Båda anförandena var fyllda av rika tankar — en god lekmannaförkunnelse, där Kristus och Kristi kyrka stod i centrum. Predikan över dagens högmässotext hölls av prosten Malmensten.

Under de lummiga björkarna stod kaffeborden dukade och »»kyrkkaffet», som anordnats av kyrkobrödernas fruar, smakade utmärkt. Kollekten, som vid tillfället upptogs, och behållningen av kaffeserveringen går till kyrkobrödernas diakoniverksamhet. Före avslutningen sjöngs ett flertal psalmer under rektor Georg Öhrnells ledning.

Kollision bil-MC

En lätt kollision inträffade vid 7-tiden i tisdags morse i Slutarp mellan en bil och en motorcykel.

De båda fordonen var på väg till Ulricehamn på genomfartsleden från Falköping. Bilföraren, som färdades bakom motorcykeln, fick se motorcyklisten titta sig bakåt, och trodde då att denne hade för avsikt att svänga in på höger avtagsväg. Istället svänger den in på den vänstra och bilföraren, som gjort sig beredd på en vänsteromkörning, skrapade mot cykeln. Sammanstötningen var inte av någon allvarlig natur.

Sångarevangelist Ragnvald Karlsson

och studerande Gösta Luthersson medverkar vid evangeliskt möte i Kinnarps missionshus på fredag kväll.

Kan Kinnarp ta fredagspoäng?

11/8-60.

Efter söndagens nederlag mot Våmb i höstomgångens första seriematch har Kinnarp nu revansch att fordra, då Våmb på fredagkvällen mötes på hemmaplan. I Kinnarp hyser man goda förhoppningar om att Kinnarp just med stöd av hemmaplan skall kunna vända på siffrorna och — ja, i varje fall vinna med uddamålet.

Därmed skulle också laget räddas från att falla ytterligare ett steg i tabellen, som för närvarande ser en smula »hotfull» ut. På senare tid har Kinnarp inte fått någon seger utan att ha kämpat hårt för den och nu önskar man se en upprepning av insatsen mot Mariestad, då segerviljan lyste igenom, bollen spelades snabbt i kedjan och försvaret höll rent utan att dra på sig några onödiga tabbar.

Den viktiga fredagsmatchen som börjar 18.30 dömes av Charles Johansson, Falköping.

Skolstäderska

anställes vid **Kinnarps folkskola** fr. o. m. den 20 aug. 1960. Deltidstjänst, 3.5 timmars arbete pr läsdag. Avtalsenlig lön.

Ansökningshandlingar insändes till skolexp., Kinnarp, senast den 16 aug.

Skolstyrelsen.

Sammanträden

FRÖKIND.

KOMMUNALFULLMÄKTIGE

sammanträder i skolan Kinnarp måndagen den 22 augusti 1960 kl. 19.00.

Ordföranden.

Kinnarps lag: Lars Westerberg, Erland Johansson, Kjell Johansson, Flemming Torstensson, Bo Johansson, Itj Seidler, Bo Ivarsson, Rune Arvidsson, Karl-Gustav Johanson, Gösta Andersson, Uno Frisk. **F. L.**

Tåg Falköping-Ulricehamn ersätts med landsvägsbuss

Tidtabellen för tågtrafiken mellan Ulricehamn och Falköping kommer bli föremål för en hel del ändringar från 1 januari 1961, enligt vad som framkom vid ett sammanträde med SJ och kommunala representanter i Ulricehamn härom dagen 11/8-60.

På linjen Falköping—Landeryd har vissa tåg en beläggning på cirka 3 à 4 resande i medeltal, vilket är alldeles för litet. Det bör vara 25. På sträckan Falköping—Ulricehamn är siffrorna bättre, men å andra sidan är tågtätheten större och detta försämrar det ekonomiska resultatet. Persontågstrafiken måste därför beskäras, medan godstrafiken kommer att bevaras i nuvarande omfattning.

Ändringar, som planeras nästa år blir, om man tar dem i tidtabellsföljd, att skoltåget på morgonen från Trädet kommer att ersättas med landsvägsbuss. Tåget från Falköping 9.32, som sommartid går ända ner till Halmstad, skall nu på vardagar vintertid på försök utsträckas till Limmared, varför man får en bra förbindelse söder- och österut. Det tidigare middagståget från Falköping — f. n. dagligt sommartid — kommer att försvinna och ersättas med landsvägsbuss vardagar, avgångstid från Falköping 12.20 och ankomst Ulricehamn 13.40. Det senare middagståget från Falköping som ankommer Ulricehamn 15.06 kommer att bibehållas oförändrat.

Ett tåg från Halmstad, dagligt och med ankomst till Ulricehamn 15.20, skall gå endast lördagar. Däremot avses tågets fortsättning till Falköping bli fortfarande daglig och för att inte försämra resemöjigheterna norrut kommer man att sätta in en buss från Vegby med anknytning till detta tåg.

Tåget från Falköping med ankomst Ulricehamn 18.07 bebehålles på vardagarna i oförändrat tidsläge men senarelägges på söndagar så att det ankommer Ulricehamn 20.04, är i Limmared 21.30 och i Halmstad 22.30. Tåget söderifrån med ankomst Ulricehamn 20.54 är ett halvt godståg med långa väntetider. Det måste bibehålla sitt läge på vardagarna för godsets skull, men på sönd. snabbas det upp och ges samtidigt en senare avgångstid från Halmstad. Ankomsten till Ulricehamn blir 21.17.

Kvällståg största problemet

Det största problemet vid sammanträdet visade sig kvällståget från Falköping bli. På vardagarna blir ankomsttiden 21.53, men för söndagarna finns olika alternativ. Antingen kunde det komma till Ulricehamn 21.30 o. därvid ha bra anknytning med snälltåget fr. Stockholm eller också senareläggas till 22.13 fr. Falköping och ankomst Ulricehamn 23.06, varigenom ytterligare tåg kunde »fångas in» i Falköping. De kommunala representanter som deltog i sammanträdet i Ulricehamn, var rädda för ett alltför sent tåg, men accepterade dock trafikinspektörens förslag att man på försök låter det läggas enligt det senare alternativet under vinterperioden. Det kan alltså ändras till sommartabellen, om olägenheter skulle visa sig stora.

Sommartid går f. n. två tåg mot Falköping med ganska kort tidsintervall. Det är snabbtåget 18.18 och persontåget 18.40. Dessa båda kommer nu att slås samman och får avgångstiden 18.13.

SLUTARP RESER

till Hällekis för returmatch i dag med ett lag, som på två punkter avviker från förra lördagens. Sålunda är Kurt Filipsson förhindrad medverka och på dennes plats som hh. gör Åke Johansson, f.d. Valtorp, sin seriedebut för Slutarp. Sture Hjelm har återtagit sin plats i laget och spelar denna gång vy. Båda lagen ligger nu lika ifråga om poäng och nu gäller det, vem som ska kunna rycka ifrån. 13/8-60.

Lekafton

å **KINNEMO, KINNARP,**
onsdagen den 17 aug.
BENGTS LEKGÄNG leder lekarna.
I samband härmed kl 19.30
DAMLAGET
mot
GUBBLAGET KIF.

Kinnarp fick 3-3 Våmb kvitterade 2 sek. före slut

Kinnarp hade Våmb i säcken två gånger vid fredagskvällens seriematch på Kinnemo men kunde bara bärga en poäng. Resultatet blev 3—3 efter 1—0 i halvtid. 13/8-60.

Kinnarp tog ledningen i 35:e min. genom vy. Frisk och den noteringen stod sig till paus. I andra periodens 7:e min. ökade hemmalaget till 2—0 på fint inlägg av Bo Ivarsson. När 28 min. återstod kom från gästernas högersida ett vackert inlägg med avslutning i mitten och mål som följd, 2—1 alltså. Tre min. senare uppstod samma situation och ställningen ändrades till 2—2.

Kinnarp hade haft kommandot men nu övergick detta till gästerna, som gjorde stora ansträngningar att tillverka ledningsmålet. Kinnarp återtog initiativet och K. G. Johansson gav sitt lag ledningen med 3—2 sju min. före full tid. Hemmalaget drog i slutminuterna ner forwards till försvarsspel med två hörnor som följd, varav den sista slogs direkt i nät, blott två sek. före slut.

Kinnarp hade denna gång betydligt mer spel och målskott än Våmb och därmed också de största chanserna att avgöra matchen i egen favör. Men det lyckades nu inte.

Våmbs bäste var ch. och högervingen, medan i hemmalaget Erland Johansson skötte sin backplats med heder. Även K. G. Johansson spelade med bravur. Däremot hade Kjell Johansson svårt att få kontroll på sin ytter. Ett byte med Frisk i andra halvlek kunde kanske ha givit hemmalaget en fullpoängare.

Bra domare var Charles Johansson, Falköping. Publiken var fåtalig i ösregnet. **F. L.**

Frökind

13/8-60.

Lånetillstånden

Frökinds kommun har fått regeringens tillstånd att låna 300.000 kr. till vatten- och avloppsanläggningar i Kinnarp och Slutarp.

Slutarp A: Östen Karlén, Ingemar Lundahl, Lasse Pettersson, K. Filipsson, Per-Uno Gustavsson, Mats Andersson, Kurt Karlén, H. Andersson, Ingemar Ungh, Göte Andersson, Bengt Hermansson.

Slutarp B: Sören Ågren, Börje Karlsson, Ingvar Johansson, Bengt Karlsson, Ingvar Johansson, Sture Hjelm, Bengt Stenkvist, Åke Johansson, Åke Karlén, Levi Gustavsson, Kenneth Gustavsson, Rolf Svensson, Rolf Karlén.

FOTBOLLSSPEX PÅ KINNEMO ONSDAG

Fotboll av det skämtsamma slaget blir det på onsdag kl. 19.30 på Kinnemo i Kinnarp. Damlaget möter gubblaget, och lagen får följande sammansättning:

Damlaget: Gun-Britt Westerberg, Rigmor Johansson, Siv Blom, Britt Georgsson, Monica Johansson, Lisbeth Oskarsson, Birgitta Oskarsson, Margareta Johansson, Marianne Johansson, Elsy Andersson, Margaretha Johansson.

Gubblaget: Gottfrid Brodd, John Karlsson, Olle Andersson, Harald Brodd, Hjalmar Nielsen, Lennart Johnsson, Helge Grahn, Ejnar Brodd, Sigurd Andersson, Arne Sandahl, Karl Öman. 16/8-60.

16/8-60.

HÄLLEKIS—SLUTARP 5—1

Slutarp hade inte en chans i returen mot Hällekis, som på lördagen vann med hela 5—1 efter 3—1 i halvtid. Slutarp spelade visserligen ganska bra, men Hällekis var bättre och bästa prestationen gjorde centerdebuterande Tore Persson.

Slutarps vänsterhalv Mats Andersson får godkänt betyg, liksom Bengt Hermansson, som svarade för gästerna mål vid ställningen 3—0 minuterna före paus.

Hällekis »strutar» gjordes av hi. Lennart Andersson 2, Tore Persson, Esse Sanfridsson och Kurt Forss ett vardera.

Domare var Olle Zetterman, Axvall, inför en liten publik. **H.**

Kinnevedsbo trea i NTO-biltävling

18/8-60.

Skaraborgs NTO-distrikt hade till i söndags inbjudit sina medlemmar till en premiärtävling i bilorientering med start och mål förlagda till Forsviks Idrottsplats med Forsviks NTO-förening som arrangör. Premiärtävlingen gynnades av ett strålande väder, och de 19 deltagarna var belåtna med den trevliga banan, som gick genom de vackra Tivedenskogarna med bl. a. utsikter över en glittrande Unden, den trollska Trehörningssjö vid Ösjönäs och Vättern. Banan, som mätte 6 mil, hade lagts av Rune Larsson, Forsvik. Förutom orienteringen var det olika trafikprov inlagda under banan.

Resultat: 1) Lage Larsson, Forsvik, 18 pr., 2) Henry Karlsson, Forsvik, 18 pr., 3) Sven Andersson, Kinnarp 20 pr.

Frökind

Läsningen vid Frökinds folkskolor börjar lördagen den 20 aug. 1960 kl. 8.40.

Första läsdagen avslutas kl. 10.30.

Rektor.

Åter Kinnarpvist mot Trädet
Två straffar avgjorde matchen

Något oväntat kom kanske Kinnarps seger i lördagens derby på Enevi i Blidsberg, där siffrorna kom att lyda på 3—2 till Kinnarp, som därmed vunnit båda uppgörelserna mot Trädet i denna serie.

Utan att förringa gästernas seger kan man säga att två straffar i 31 resp. 39 minuten säkerligen kom att avgöra matchen. Trädet hade en välförtjänt ledning med 2—1, då Kinnarp fick straff för hands. Hh. Seidler stegade fram och lade bollen i vänstra stolpen. Straffen beordrades om då målvakten inte stod stilla. Andra gången hittade bollen nätmaskorna och därmed var det 2—2.

Nästa gång var det Trädet som fick straff för liknande förseelse men Göran Nordqvist, som var exekutor slog bollen rakt på målvakten och därmed gick chansen förlorad att återta ledningen. Kinnarps-laget öppnade matchen snabbt och hemma-försvaret som slarvade med en bakåtpassning gav cf. K. G. Johansson tillfälle att göra matchens första mål redan efter två minuters spel. Några minuter senare var det klart för utjämning och det var Lars-Åke Ström som på rätt sätt förvaltade en passning från vänster. I 24:e minuten blev det 2—1, återigen genom vy. Ström.

Den rätta effektiviteten fanns inte hos Trädet, som hade ytterligt svårt att komma tillrätta med Kinnarps energiska spel, som efter pausen skapade osäkerhet i det annars stabila Trädet-försvaret. I mitten av andra perioden avgjordes matchen definitivt, då vi. Gösta Andersson släpptes fram och med ett bra skott gav Kinnarp segern.

Kinnarp hade sin största tillgång i det kämpande försvaret, där halvbackstrion Flemming Torstensson — Bo Johansson — Itj Seidler framstod som de främsta. Den chanstagande kedjan hade i K. G. Johansson en god spelare, vilken jämte vänstervingen Gösta Andersson — Uno Frisk svarade för de flesta farligheterna.

Som nämnts var Trädets förvar som helhet betraktat ganska osäkert. Stig Martinsson och Leif Bergman visade dock sin klass och stod högt över sina kamrater i dagens match. Kedjan hade svårt att få ut något av sitt spel första halvleken men ljuspunkterna var att finna på högersidan, där Lars-Åke Ström svarade för fina uppdragningar. Göran Nordqvist kan också bokas för en hygglig insats men den missade straffen drar ner betyget. De övriga kom inte upp till sin vanliga standard.

Geson.

23/8-60.

Tidan—Slutarp 2—0

Slutarp fick lämna ifrån sig andraplatsen i Norra Västgötaserien till Tidan, som på hemmaplan vann med 2—0, halvtid 1—0. Målen gjordes av cf. Stig Bengtsson och hy. Toivo Vidolainen.

Mv. Sten Karlén i Slutarp räddade sitt lag från ett större nederlag och i övrigt var halvbackarna P. U. Gustafsson och K. Filipsson försvarets bästa. I kedjan märktes mest vänstervingen Rolf Svensson och Bengt Hermansson.

Tidans starke man var ch. och veteranen Rune Karlqvist och i kedjan spelade vi. Christer Hallgren utmärkt.

Matchen dömdes av John Borgersson, Töreboda, och 150 såg på.

25/8-60.

Vårdslöshet i trafik

Vid en krock på Ulricehamnsvägen vid Kinnarps samhälle en julimorgon förra året var en skåpbilist från Falköping och en mopedist från trakten inblandade. Mopedisten hade kommit från en avtagsväg och ej i tid observerat bilisten, som å sin sida inte heller hade iakttagit tillbörlig vaksamhet. Rätten dömde skåpbilens förare till 15 dagsböter à 15 kr. och mopedisten till 15 à 3 kr.

Frökind

Skolmatsedeln

29 aug.—3 sept.

Måndag: potatisbullar, korv, lingon.
Tisdag: köttfärssås, potatis, tomat.
Onsdag: grönsakssoppa, ostsmörgås.
Torsdag: korv, potatismos, gurka.
Fredag: kokt fisk, potatis.
Lördag: risgrynspudding, lingon.

Första hyresfastigheten byggs i Kinnarpskrysset

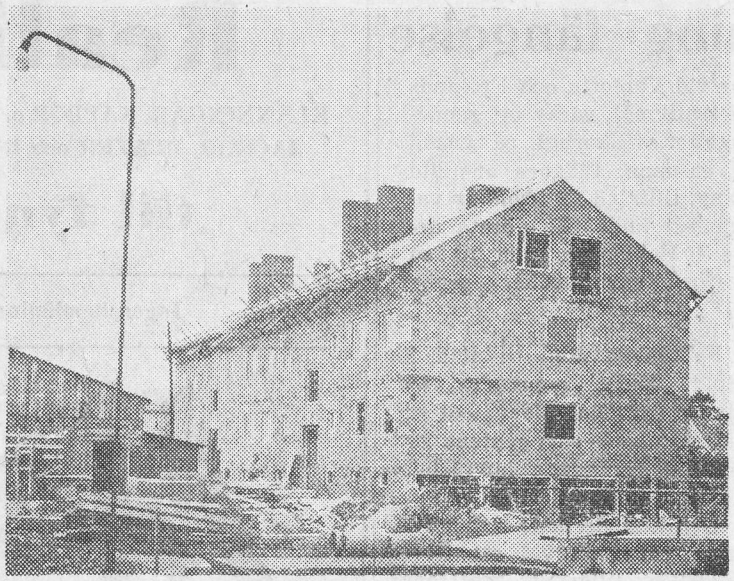

Det första hyreshuset i Kinnarp går mot fullbordan.

Det första hyreshuset i Frökinds kommun uppföres för närvarande i Kinnarp. Det är stiftelsen Frökinds hyresbostäder, som bygger en fastighet vid vägkrysset i centrum av samhället, där aktiviteten på byggfronten för övrigt blivit allt livligare under de senare åren. 25/8-60.

Fastigheten kommer att rymma tolv lägenheter, fördelade på en-, två- och trerummare, samt en affärslokal, den senare uthyrd till handlanden Gunnar Wilgotsson, som därmed flyttar in i nya lokaler.

Arbetet på byggnaden har nu kommit så långt att ytterväggarna skall börja putsas, och inom två à tre månader är hela byggnaden färdigställd. Hälften av lägenheterna är nämligen utlovade till den 1 november och andra hälften till den 1 december.

De flesta hyresgästerna är Kinnarpsbor, men några nyinflyttade kommer även till fastigheten. Fastigheten fyller ett länge aktuellt behov i det växande samhället — alltmera ett kommuncentrum — och redan vid undersökningarna för att över huvud utröna intresset för ett hyreshus anmälde sig nitton lägenhetssökande. Så några svårigheter att få uthyrt har det inte varit.

Nytt Kinnarpsföretag

Även en ny industrilokal har tilkommit i Kinnarp under sommaren. Det är det nya väveriföretaget AB Rany, som inom några dagar flyttar in i en nyuppförd fabrikslokal invid stora vägen genom samhället. Byggnaden har uppförts av direktör Ivar Gustafsson och tillsammans med brodern Göran kommer han att driva det nya väveriet. Lokalerna omfattar 300 kvm. och i nästa vecka börjar man att flytta in vävstolarna — nio till att börja med. Vid full drift räknar man med fyra anställda. Tillverkningen blir nylon- och charmeuse-vävar.

Valmöte

anordnas i **N. T. O.-lokalen Kinnarp onsdagen den 31 aug. kl. 20.00.**

Föredrag av riksdagsman Harald Pettersson, Kvänum.

Kaffeservering. Underhållningsprogram. Alla välkomna.

Frökinds Cp.-organisationer.

27/8-60.

SLUTARP

POJKAR OCH FLICKOR! Söndagsskolan börjar nu på söndag kl. 10

Missionsförsamlingen.

Önskas köpa

Hästar

5—10 år köpes omgående.
Ring Kinnarp 5.

Bertil Andersson.

Fotboll

å Kinnemo

söndagen den 28/8 kl. 14.30

HÄLLEKIS IF—
KINNARPS IF

Frökindsfullmäktige biföll besvären om va-avgifterna

Frökinds kommunalfullmäktige har hållit sammanträde. Beslut fattades om att till länsstyrelsen ingå med en framställning om röstsammanräkning för utseende av ny ledamot efter avlidne Ragnar Johansson.

Fullmäktige hade vid förra sammanträdet fattat beslut om anslutningsavgifter till vatten- och avloppsanläggningen. Detta beslut hade nu från två håll överklagats hos länsstyrelsen. Kommunalnämnden hade beslutat att föreslå fullmäktige att icke bestrida besvären och efter en längre och ganska livlig debatt och slutligen votering beslutade fullmäktige med tolv röster för och elva mot kommunalnämndens förslag att hemställa att länsstyrelsen icke måtte bestrida besvären.

Ett förslag från länsstyrelsen om överflyttning av en fastighet i Luttra till Slöta socken i Vartofta kommun bifölls. Skolstyrelsens förslag ang. godkännande av avtal med Skövde stad och Frökinds kommun beträffande kostnader för elever från kommunen, vilka undervisas i stadens yrkesskola, bifölls. Förslag från skolstyrelsen om försäljning av Slutarps och Rossbackens skolor bifölls även och det beslöts att försäljningen skulle ske genom anbudsförfarande.

Kommunalförbund bildas

Förslag förelåg om att Frökinds kommun tillsammans med Habo, Mullsjö och Vartofta kommuner skulle bilda kommunalförbund för polisväsendet. Fullmäktige beslutade i enlighet med förslaget och föreliggande förslag till förbundsordning godkändes.

Lokaliseringsnämnden hade föreslagit att kommunalfullmäktige måtte besluta ingå till länsstyrelsen med hemställan om att åtgärder vidtages för förbättring av allmänna landsvägen Börstig—Brismene—Kinnarp, likaså att gångbanor anlägges genom hela Kinnarps samhälle samt på den del av gamla landsvägen i Slutarps samhälle som ännu saknar gångbanor.

Vatten och avlopp

Fullmäktige biföll förslaget. Arbetsstyrelsen för vatten och avlopp föreslog att projektering och kostnadsberäkning för utförandet av sista etappen för vatten och avloppsanläggningen måtte utföras och fullmäktige beslutade i enlighet med framställningen. Televerket hade anhållit om att få arrendera ett område på 100 kvm. av vattenverkstomten i Kinnarp för uppförande av automatisk telestation. Framställningen bifölls och att underhandla med televerket samt underteckna vederbörliga handlingar utsågs byggnadsnämndens ordf. Elof Rehn, Slutarp, och kommunalkassör Hilding Våring, Kinnarp.

Sotningstaxan höjd

En framställning ang. höjning av procentuella tillägget på sotningstaxan från nuvarande 55 till 75 proc. bifölls. Beträffande ett till brandstyrelsen remitterat ärende angående branddammar hade brandstyrelsen föreslagit anläggandet av en brandreservoar rymmande 50 kbm. i Axtorp, Kinneved, kostnadsberäknad till 5.500 kr. Detta blev även fullmäktiges beslut. Beträffande brandstyrelsens förslag om viss utgrävning och anläggning av dammlucka i en bäck i Vintorp, Börstig, ställde sig fullmäktige tveksamma om huruvida en sådan anordning verkligen kunde vara fullt effektiv och det beslutades att på nytt remittera frågan till brandstyrelsen för utredning av kostnaderna samt möjligheterna till erhållande av statsbidrag för anläggning av en brandreservoar även på denna plats.

Till roteombud efter framlidne Ragnar Johansson för Kinneveds socken utsågs kommunalkassör Hilding Våring, Kinnarp.

Skolstyrelsens ordf. lämnade slutligen en ingående redogörelse för vissa statsbidragsfrågor, vilka aktualiserats i samband med centralskolans tillbyggnad.

Frökind

Kinnarps missionshus.

Evangelisterna Gösta Luthersson och Folke Johansson, som för närvarande leder en tältmötesserie i Åsarp, medverkar vid ett evangeliskt möte i Kinnarps missionshus på fredag kl. 19.30.

Fotboll

Tångavallen, Slutarp

lördagen den 27 aug. kl. 16.30

Norra Västgötaserien:

TÖREBODA IK—

SLUTARPS IF

●

Reservlagsserien:

söndagen den 28 aug. kl. 11.00

Grolanda IF—Slutarps IF

SIF

30/8-60.

Hällekis tog båda poängen i Kinnarp

I mötet med serieledarna blev Kinnarp utan poäng, fastän stora möjligheter förelåg efter spelfördelning och målchanser att vinna matchen. Gästernas lagledare gav ett snabbt jakande svar på frågan om han ansåg Kinnarp vara värd en delad pott, även om ingen orättvisa fanns i att gästerna hade turen denna dag.

Efter tre min. spel tog Kinnarp ledningen genom Gösta Andersson och gästerna hade strax efter en god möjlighet, men sköt utanför. I 15:e min. sköt Gösta Anderson över och i 20:e Rune Arvidsson i högra stolproten. Men gästerna kom minuten efter och gjorde 1—1 genom hy. Sture Andersson och 4 min. senare tog de ledningen genom vi. Kurt Forss. Samme man ökade ledningen till 3—1 i 41:a min. Vy. Uno Frisk hade ett rejält skott som målv. räddade och Rune Arvidsson hade en jättechans från nära håll, i sista min. av första halvlek, men sköt över.

I andra halvlekens 8:e min. kom Frisk med sitt specialdriv, men sköt strax utanför bortre målstolpen och Gösta Andersson var nära att reducera i 23 min. Efter 32 min. spel av andra halvlek, felbedömde gästernas målvakt en boll och ställningen var 3—2 till Hällekis som Kinnarp ej kunde ändra på de återstående 13 min. trots stort övertag i spel.

Gästerna hade ett jämnt och bra lag med sin farligaste i vänsterinner Kurt Forss som var en fin spelupplägare och även avslutningman. I hemmalaget kan knappast någon sättas före den andra, då alla gjorde hyggligt ifrån sig, med undantag av att gästernas farligaste man var för dåligt bevakad i första halvlek.

Hörnornas antal var 5—4 till gästerna. Kinnarp blev ådömda 15 frisparkar mot gästernas 19.

Bra domare var Sven-Erik Anderson, Skövde, och publiken uppgick till 245 personer. **F L**

KINNARP

Evangelisterna Gösta Luthersson och Folke Johansson medverkar vid mötet i missionshuset fredag kl. 19.30.

Alla välkomna! 25/8-60.

Frökind

Blanketter för ansökan om bidrag till enskilda utfartsvägar kan rekvireras Kommunalexpeditionen, Kinnarp, tel. Kinnarp 53. Blanketterna skall noggrant ifyllda vara inkomna senast den 17 sept.

Frökinds Kommunalnämnd.

Älgbanan

Axtorp, Kinneved, hålles öppen för tränings- och märkesskjutningar lördagarna den 27/8, 3/9 och 17/9 kl. 14—17 och söndagarna den 28/8, 4/9 och 11/9 kl. 13—17. Följande tävlingar anordnas: Lilla kretsen (Brismene, Kinneveds och Jäla jaktvårdsföreningar) den 10/9 kl. 14, Vilske-Frökindskretsen den 24/9 kl. 13 samt tävling om individuella priser den 2/10.

Välkomna att träna upp skjutskickligheten före älgjakten!

Styrelsen för Jäla-Kinneveds älgbana.

Ungsugga

högdräktig. Hälsokontroll. Tel. Kinnarp 1.

30/8-60.

Kinnarps-Ingemar på silverplats i Götalandsgång

En fin framgång noterade i söndags Kinnarps lovande gångjunior Ingemar Claesson, som vid Götalandsmästerskapen i Nybro placerade sig på silverplats på 10 km.

Claessons tid klockades till 49.34. Segraren Jan Ibert Håkansson, Karlskrona, fick 49.26,2. Trea blev Max Sjöholm, Växjö, 50.18.

I seniorklassens 20 km. segrade Karl Erik Larsson, Nybro, medan 5-milen gick till V. Ljunggren, Värnamo.

1/9-60.

Kinnarp

Missionshusets söndagsskola anordnar utflykt till Sämsjöborg för eleverna och **deras föräldrar** söndagen den 4 sept.

Samling vid missionshuset kl. 11. Återkomst mellan kl. 16—17.

Servering. Föräldrar och andra intresserade ställer bilar till förfogande.