30/8-60.

Slutarp tog revansch 3-1-vann mot Töreboda

Slutarp tog revansch på Töreboda i lördagens match på Tångavallen med siffrorna 3—1, vilka i stort sett avspeglar händelseförloppet. Gästerna kunde dock fått prydligare siffror men skjutskickligheten var dålig, bl.a. brände laget en straff.

Första halvleken inrymde gott spel från båda sidor, varav de första femton minuterna gick med bred marginal till Töreboda, som då verkligen visade ett fint spel med cf. Sigfridsson och hi. Jangren som dirigenter. Men det hela reddes upp av Slutarpsförsvaret med Östen Karlén och Per-Uno Gustavsson i spetsen, vilka var bäst i dagens lag.

Slutarp tog ledningen efter 18 minuter då Bengt Hermansson förpassade bollen i nät efter en uppdragning på högersidan. Töreboda gav sig emellertid inte och 2—0 till hemmalaget kom lite överraskande i 24 minuten. Det var Hasse Andersson som snabbt var framme och utnyttjade en felbedömning i det bakre försvaret. Bengt Hermansson hade ett fint tillfälle någon minut senare och var i slutet av matchen invecklad i en otrevlig kollision med målvakten, som dock avlöpte lyckligt.

Andra halvleken blev inte av samma kvalité och spelet började hårdna till, vilket bl.a. resulterade i att gästernas hb. Birgersson fick en varning för protest mot domslut. Redan i andra minuten kunde Töreboda reducera till 2—1 genom sin vi. Carlsson. I 13 minuten tilldömdes Slutarp en straff enär gästernas vb. räddat med hands och stramaren lades in av Rolf Svensson, vilket gav ledning med 3—1. Tre minuter senare var det klart för straff nummer två och denna gång var det »Bankarn» som fällde Bengt Hermansson. Ingemar Ungh lade dock bollen inom räckhåll för målvakten. I 24 minuten räddades det med hand i Slutarpsförsvaret och Töreboda hade nu chansen att knappa in på hemmaledningen. Hi. Jangren som fick förtroendet slog bollen rakt på målvakten.

Hemmalaget gjorde en hygglig insats med tyngdpunkten i försvaret. Östen Karlén gjorde många bra räddningar, medan backarna Ingemar Lundahl och Lasse Pettersson inte var i normalt slag. Halvbackskedjan dominerades av Per-Uno Gustavsson. Ingemar Ungh och Mats Andersson visade habilt spel som ytterhalvor. I kedjan låg tyngdpunkten på vänstersidan där Rolf Svensson och Bengt Hermansson var det största hotet för gästerna. Cf. Hasse Andersson var också bra medan högervingen Kurt Karlén—Sven-Olof Johansson inte kom upp till de andras klass.

Bäst i Töreboda var målvakten Johansson, ch. Nilsson samt ytterhalvbackarna Bergqvist och Lundberg, vilka svarade för bra brytningar och fina framspelningar. I kedjan märktes mest hi. Jangren och cf. Sigfridsson.

Domaren R. Ekvall hade det lite besvärligt en stund i andra halvleken men löste sina uppgifter bra.

Geson.

KUNGÖRELSE

Val för utseende av åtta riksdagsmän till riksdagens andra kammare för den valperiod, som omfattar åren 1961—1964, skall inom Skaraborgs län äga rum söndagen den 18 september 1960.

Inom de särskilda valdistrikten skall valet äga rum å följande tider och ställen ,nämligen:

Kommun	Tid på dagen	Valdistrikt	Vallokal
Frökind	9—11, 13—15, 17—20	Brismene	Skolan
		Börstig	Ekarps skola
		Kinneved	Centralskolan
		Luttra	Bygdegården
		Vårkumla	Skolan

Fotboll

å BROVALLA

lördagen den 3 sept. kl. 16.

KINNARPS IF B—

VALTORPS IF B

Söndag kl. 11

SANDHEMS IF—

VALTORPS IF

Fotboll

TÅNGAVALLEN, SLUTARP

söndagen den 4 sept. kl. 14.30.

Norra Västgötaserien

MARIESTADS AIF—

SLUTARPS IF

SIF

Frökind

1/9-60.

Kinnarps missionshus.

Söndagsskolan börjar sin höst-termin med att anordna en bilutflykt för eleverna och deras föräldrar nu på söndag. Färden kommer att ställas till sommarhemmet Sämsjöborg, där det blir servering och söndagsskoltimme med lektion och sång. Vidare torde tiden räcka till lekar för de yngre och konversation för de äldre.

Samling sker vid missionshuset kl. 11, där föräldrar och andra intresserade, som ställt sina bilar till förfogande, möter. Återkomsten beräknas till mellan kl. 16 och 17. UV-kåren började sina höstsamlingar i tisdags, då fyra nya medlemmar antecknades.

Juniorerna startar i dag, torsdag, sin verksamhet för hösten med möte i missionshuset kl. 19.

3/9-60.

Frökind

I enlighet med Frökinds kommunalfullmäktiges beslut infordras härmed anbud ang. försäljning av Slutarps och Rossbackens skolhus.

Slutarps skola är belägen i Slutarps samhälle, innehåller tre rum och kök, skolsal och kapprum samt källare, stor tomt, bra uthus. Fastigheten är taxeringsvärderad till 15.000 kronor.

Rossbackens skola är belägen i Kinnarps samhälle, innehåller tre rum och kök, skolsal och kapprum, samt källare och uthus. Taxeringsvärde 10.000 kronor.

Skriftliga förseglade anbud, märkta »Anbud å skolhus» skall senast den 17 sept. 1960 kl. 12.00 vara inkomna till Frökinds Kommunalexpedition, Kinnarp.

Frökinds Kommunalnämnd

Elljusfight i Slutarp mot allsvenska Jönköping

Jönköpings Södra kommer, som tidigare nämnts i FT, till Tångavallen i Slutarp på onsdagskvällen för elljusmatch mot hemmalaget Slutarps IF.

Gästerna från vätterstaden har meddelat sin uppställning och räknar med så gott som ordinarie allsvenskt garnityr. Således får publiken stifta bekantskap med landslagsreserven Rolf Johansson, brytsäkra backparet Jan Karlsson och Karl-Axel Svensson. Hugo Nilsson intar stopperplatsen och i kedjan återfinns Yngve Flink som ytter, Ola Elf som center och Bogla Hansson som vänsterytter.

Hemmalaget har Östen Karlén i målet och Sture Hjelm som vänsterback. Ingemar Ung spelar halvback och förre IFK:aren Hasse Andersson intar centerplatsen och får alltså duellera med en av allsvenskans bästa stoppers. Matchen som börjar kl. 19.15 har Slutarpsbon Thorsson som domare. Som hjälpredor på linjen fungerar Charles Johansson, Falköping, och Harry Thiel, Floby.

JÖNKÖPING: Rolf Johansson, Jan Karlsson, Karl-Axel Svensson, Börje Blomgren, Hugo Nilsson, Bengt Elofsson, Yngve Flink, Einar Jansrudvangen, Ola Elf, Göran Karlsson, Bernt Hansson.

SLUTARP: Östen Karlén, Ingemar Lundahl, Sture Hjelm, Ingemar Ung, Per-Uno Gustafsson, Mats Andersson, Kurt Karlén, Göte Andersson, Rolf Svensson, Bengt Hermansson.

6/9-60.

Slutarp

Off. avskedsmöte

för pastor Henry Andersson i Slutarps missionshus onsdagen den 7 sept. kl. 19.30. Servering.

Välkomna!

Fotboll

El-ljus match

TÅNGAVALLEN, SLUTARP,

onsdagen den 7 sept. kl. 19.15

Allsvenska laget

JÖNKÖPINGS SÖDRA IF

SLUTARPS IF

SIF.

SLU-möte

anordnas i lokal Vinterny, Kinnarp, onsd. den 7 sept.

Välkomna!

Kinneveds SLU-avd.

Slutarpsledning med 2 mål blev MAIF-seger 4-3

Helt oväntat blev det Mariestads AIF som tillfogade Slutarp sitt första nederlag på hemmaplan i den pågående serien, vilket skedde i en målrik uppgörelse. Den hala planen behärskades bättre av gästerna i de avgörande momenten och detta gav segern.

Rent spelmässigt sett såg det ljust ut för Slutarp i mitten av första perioden, då man tagit ledningen med 3—1. Första målet kom redan efter tre minuters spel och det var gästernas center som gav sitt lag ledningen. Två minuter senare kunde man notera 1—1 och det var Bengt Hermansson som svarade för det. I 21 min. fick Slutarp en straff och denna förvaltades på rätt sätt av Hasse Andersson. När sedan Bengt Hermansson i 28 min. gjort 3—1, trodde man att saken var klar. Gästerna gav sig emellertid inte och med mål av vi. och hy. i nämnd ordning samt i 32 resp. 38 minuten kunde man göra ställningen jämn.

Vinstmålet kom efter åtta minuters spel i andra perioden och det var vh. S. G. Johansson som på straff fastställde resultatet till 3—4. Ett oavgjort resultat kanske hade varit mera rättvis måttstock på vad som hände i matchen. Som ovan nämnts gick segern till Mariestads-laget tack vare sin bättre förmåga att utnyttja underlaget och detta får anses vara en synnerligen viktig faktor. Laget spelade som helhet bra men drog ner sitt betyg genom protester mot domsluten. Målvakten Lundberg var bäst i försvaret tillsammans med ch. I kedjan var hy. och cf. de mest framträdande.

Hemmalaget gjorde ingen övertygande insats och visade återigen sin oförmåga att spela på halt underlag. Men tack vare starkt spel av Östen Karlén i målet samt ch. Per-Uno Gustavsson och vh. Sture Hjelm kunde man begränsa gästernas segersiffror till uddamålet. Bengt Hermansson och Hasse Andersson får sättas främst i kedjan.

Domaren Rolf Claesson, Hillared, övertygade inte.

6/9-60. **Geson.**

Slutarp—Tomten 4—2

I tisdagens el-ljusmatch på Tångavallen segrade hemmalaget med 4—2 efter ledning i pausen med 2—1. Det ihärdiga regnet gjorde planen hal och spelet blev därför mycket chansartat. Tomten ställde upp med ett par reserver och hemmalaget å sin sida gjorde en del byten i halvlek.

Av hemmalagets mål sköt Sven-Olof Johansson två samt Bengt Hermansson och Hasse Andersson ett vardera, den sistnämnde på straff. För Tomtens mål svarade O. Ring och S. Widing.

Domare Lennart Thorsson, Slutarp. 1/9-60. **Geson.**

SLU-are

Välkomna till kamratmötet i Föreningslokalen, Slutarp, söndagen den 11 september kl. 20.00, som besöks av Värsås SLU-avd., som också svarar för programmet. Dans till ÖSTENS kvartett. — Medlemskontroll.

Kinneveds SLU-avd.

Slutarp överraskade mot Södra Allsvenskarna fick blott 2-1

Elljusmatchen på Tångavallen i Slutarp mellan Jönköpings Södra och Slutarps IF på onsdagskvällen blev en förvånansvärd jämn uppgörelse där allsvenskarna med nöd och näppe klarade 2—1-seger. Under första perioden var spelet jämnt medan Södra under andra halvleken fick mer att säga till om och hade då bland annat flera skott i stolpe och ribba.

Slutarp inledde optimistiskt och i 8 min. kom hy Kurt Karlén fint fram, men fick inget slag på bollen. Södras vi Göran Karlsson skickade i 14 min. en projektil i stolpen och i 19 min. var det klart för 0—1 genom centern Ola Elf. I 29 min. sköt Slutarpscentern Hasse Andersson ett skott i överliggaren, varpå returen forcerades in av vy Bengt Hermansson. 8/9-60.

I andra perioden fick som nämnts Södra mer att säga till om och hade flera tillfälle till nätkänning. I 10 min. gav gästernas hi Malm sitt lag ledningen med 2—1, ett resultat som sedan stod sig matchtiden ut.

I Jönköpingslaget, som kom med 4 reserver, visade målvakten Rolf Johansson sin goda klass genom att göra några prima räddningar. I uteförsvaret var Hugo Nilsson huvudet högre än sina kamrater och i kedjan drog vänstervingen Göran Karlsson och Bernt »Bogla» Hansson uppmärksamheten till sig.

Östen Karlén i Slutarpsmålet och hb Ingemar Lindahl var hemmalagets strongaste i försvaret, medan centern Hasse Andersson ställde till en hel del svårigheter för allsvenskarnas bakre linje.

Domaren Lennart Thorsson, Slutarp, skötte sin uppgift till full belåtenhet inför 250 personer.

Sven

Frökind

Under läsåret 1960—61 kommer i första hand att anordnas kurser i maskinskrivning, välskrivning och sömnad. Anmälan till deltagande mottages av yrkeskurskommitténs ledamöter Dagny Johansson, Börstig, Gurli Arvidsson, Brismene, Bengt Vårdén, Vårkumla, Ingrid Gustafsson, Luttra, o. Bengt Kjellström, Kinnarp, vilka också lämnar upplysningar om övriga kurser, som i mån av intresse kan anordnas.

Frökinds yrkeskurskommitté.

Fotboll

å KINNEMO

lörd. d. 10/9 kl. 16

N. Västgötaserien

IFK KARLSBORG

KINNARPS IF

Sönd. d. 11/9 kl. 11

Sandhems IF B—Kinnarps IF B

Kinnarp A: Lars Westerberg, Erland Johansson, Kjell Johansson, Flemming Torstensson, Bo Johansson, Itj Seidler, Rune Arvidsson, Elon Arvidsson, Göran Grahn, Gösta Andersson, Uno Frisk. Match mot Karlsborg idag kl. 16.

Kinnarp B: Sture Hermansson, Thorsten Tomasson, G. Ahl, Åke Torstensson, Sten Erik Johansson, Sven Ahl, Tord Torstensson, Bo Ivarsson, K.-G. Johansson, Håkan Karlstedt, Kurt Öman. Match söndag kl. 11 mot Sandhem.

Kinneveds jaktvårdsförening

håller möte på Kinnarps Café torsdagen den 8 sept. kl. 20.

Styrelsen.

TGIF till Slutarp Elljusfight tisdag

17/9-60.

Elljusduell blir det på Tångavallen i Slutarp på tisdag kväll då TGIF kommer på besök. Div. 2-laget har aviserat sitt starkaste lag, varför man kan se fram mot en trevlig och underhållande match. Slutarp kommer att förstärka sitt lag på tre punkter, då några av de ordinarie mannarna ligger inkallade. Uppgörelsen börjar kl. 19.15.

Frökind

10/9-60.

Söndagsskolorna i Kinnarps och Slutarps missionshus på utflykt

Söndagsskolorna i Kinnarp och Slutarp hade i söndags anordnat en utfärd för eleverna och deras föräldrar.

Söndagen ingick med hällande regn, men ändå mötte ett åttiotal upp och bilkaravanen satte sig i rörelse mot sommarhemmet Sämsjöborg i Alboga. Där gällde det att så fort som möjligt komma inomhus. Och i sommarhemmets stora sal hälsade med en brasa i den öppna spisen.

Föreståndaren för Slutarps söndagsskola, Folke Pettersson höll en lektion med hjälp av flanellograf. Som representant för Sämsjöborg kom pastor Hallqvist och hälsade resenärerna välkomna. I sitt tal satte han namnet Jesus i centrum.

Efter serveringen ägnades — som ersättning för lekar i det fria — en stund åt frågetävlingar. I tävlan mellan de vuxnas lag avgick herrarna med segern.

Söndagsskolsekr. Algot Karlsson talade vid avslutningen på samvaron om Dödens by och Livets by samt om flyttningen från den förra till den senare.

Söndagsskolan i Kinnarp samlas nästa gång söndagen den 18 sept.

Avskedsmöte i Slutarp.

Pastor Henry Andersson, som en tid varit vakanspredikant i Slutarps och Åsarps missionsförsamlingar, slutar i dagarna sin tjänst inom dessa församlingar. Med anledning därav var ett offentligt avskedsmöte anordnat i onsdags kväll.

Mötet leddes av disponent Lars Fredriksson, som inledde och hälsade välkommen till mötet. Pastor Algot Karlsson predikade med text från Luk. 19 om skillnaden mellan de frälsta och de ofrälsta människorna och om skillnaden i troheten i förvaltningen av de pund Herren givit sina tjänare enligt texten.

Efter samkvämet frambars tack till det avflyttande pastorsparet. Lantbrukare Folke Pettersson överlämnade en minnesgåva från missionsförsamlingen. Herr Ivar Gustavsson påminde om den insats pastorsparet gjort i förkunnargärningen och dessutom som vaktmästare i missionshuset, där de haft sin bostad. Han anknöt i sitt tal till bibelversen »Om Herren icke bygger huset, så arbetar de fåfängt, som arbeta därpå. Om Herren icke bevarar staden, så vakar väktaren fåfängt.»

I början av oktober räknar församlingen få hälsa sin nye pastor välkommen.

Fotboll

ELLJUSMATCH,

Tångavallen, Slutarp,

tisdagen den 20 sept. kl. 19.15

TIDAHOLMS GIF—

SLUTARPS IF

Frökind

13/9-60.

Ny kommunalfullmäktig.

Vid inför länsstyrelsen företagen röstsammanräkning för utseende av efterträdare åt framlidne kommunalfullmäktigeledamoten i Frökinds kommun Ragnar Johansson, Slutarp, befanns köpman Arne Setterberg, Slutarp, vald till kommunalfullmäktig för Högerpartiet. Valet gäller för tiden till den 1 januari 1963.

Byggnadsdispens.

Televerket, Jönköping, har av länsstyrelsen meddelats tillstånd att utan hinder av gällande avstyckningsplan uppföra ett stationshus inom fastigheten Hassla Västergården 2: 71 i Kinnarp, Frökinds kommun.

Börstigs pastorat

Till ombud vid stiftsmötet i Skara den 26 september har valts följande:

Börstig: hemmansägaren Bertil Broberg, Sandhem, Storegården, med pastorsdiakonen Anders Karlsson, Björkelund, som suppleant;

Kärråkra: kyrkvärden Oskar Svensson, Baggården, med kyrkvärden Sten Häggevall, Häggryda, som suppleant;

Brismene: kyrkvärden Sven Andersson, Millomgården, med arrendatorn Bengt Andersson, Klockaregården, som suppleant.

Kinnarp fick 4-1 3 mål av Gösta A.

Genom att Kinnarp besegrade Karlsborg höjdes laget två steg i tabellen, vilket får anses mycket värdefullt i den hårda konkurrensen att stanna kvar i serien. Efter spelfördelningen var vinsten fullt rättvis, då Kinnarp hade en konstant press hela första halvlek och ledde med 3—0. Dock sumpades otroligt många chanser framför mål.

Efter 11 min. spel tog Kinnarp ledningen genom Gösta Andersson och 3 min. senare ökade Uno Frisk till 2—0. 13/9-60.

I 20 min. sköt Andersson över och 6 min. senare hade Göran Grahn en jättechans. 1 min. senare sköt Andersson utanför högerstolpen, men reparerade detta med en vacker nick som gav 3—0 minuten efter. I 29 min. kom en bra rökare av Rune Arvidsson strax utanför och Seidler sköt i 31 min. liksom tidigare över.

I andra halvlekens 4 min. hade Elon Arvidsson ett bra skott strax utanför, varefter gästerna började komma mycket starkt och reducerade till 3—1 i 8 min. I 9 min. hade Rune Arvidsson ett bra skott igen men aningen utanför. I 18 min. kom Karlsborg mycket snabbt på högerkanten och snett mot mål, där yttern från närhåll skickade en praktpärla, som Westerberg helt otroligt räddade. I 36 min. hade Elon Arvidsson ett rejält direktskott, men utanför. När 2 min. återstod var gästerna helt igenom och sköt återigen från närhåll, men Westerberg som var i storslag räddade även denna gång. I 44 min. sköt Gösta Andersson hårt och målv. måste slå ut bollen, som Andersson omedelbart satte i nät och slutresultatet 4—1 till Kinnarp fastställdes. I sista halvleken höll gästerna jämna steg beträffande spel på planen och målchanser. Hörnornas antal var 8—1 till Kinnarp. Utmärkt domare var K. E. Hellström, Falköping.

F L.

KINNARP HAR REVANSCH ATT FORDRA AV MULLSJÖ

Mullsjö gästar Kinnarp på söndag, vilket för Kinnarp kanske inte blir den lättaste uppgiften, trots att Mullsjö intar bottenplatsen i serien. 4—0-nederlag blev det på bortaplanen i våras. Förra omgången vann Mullsjö över Slutarp med 5—3. Med ett offensivt spel och god kontakt mellan kedja och försvar samt stöd av hemmaplanen hoppas vi att Kinnarp kan överlista motståndarna och ta hem drabbningen. Matchen går på Kinnemo kl. 14.30 på söndag.

F L.

TRÄDET MATCHAR MOT SLUTARP

Derbyr blir det i eftermiddag på Enevi i Blidsberg där Trädet på sin tillfälliga hemmaplan tar emot seriefyran Slutarps IF. I den senaste spelomgången gick Trädet upp på tredje platsen tack vare bättre målskillnad och främst genom Slutarps oväntade nederlag i Mullsjö. Det ger sig nu huruvida hemmalaget ska få behålla den positionen ännu en vecka. Slutarp vann med uddamålet av tre vid de båda lagens möte på Tångavallen i våras, varför Trädet har revansch att utkräva. De senare har tidigare haft svårt att spela ut i derby-matcherna, men åtminstone en poäng bör det bli i dagens uppgörelse, som tar sin början redan kl. 14.30.

Domare blir Bo-Lennart Jonasson, Borås. 17/9-60.

KINNARPS MISSIONSHUS

Söndagen den 18 sept. kl. 10 **Söndagsskola.** Kl. 19.30 **Evangeliskt möte.** Pastor och fru Nils Funke.

Välkomna till valdagens möten!

Fotboll

å KINNEMO,

söndagen den 18 sept. kl. 14.30

Norra västgötaserien

MULLSJÖ IF—KINNARPS IF

Frökind

17/9-60.

Ombud till stiftsmötet

Till ombud för Vårkumla församling vid årets stiftsmöte i Skara den 26 september har utsetts kyrkovärden Erik Bohman, Slättäng, med kyrkovärden Nils Johansson, Korsgården, som suppleant. Till ombud för Kinneveds församling har valts kyrkovärden Herbert Andersson, Alarp, med lantbr. Sven Andersson, Lofsgården, som suppleant.

Kinneveds Röda korskrets

kommer att deltaga i Svenska Röda korsets landsinsamling på söndag — »valkollekten 1960». Det blir första gången, som Kinneveds Röda korskrets anordnar insamling vid vallokalerna. De insamlade medlen skall användas i första hand för handikappad ungdom, ett hjälpändamål som måste ligga envar varmt om hjärtat. Rödakorskretsen hoppas, att varje valdeltagare i Kinneved, Vårkumla och Luttra lystrar till dagens Rödakorsmaning: **Lägg i växeln** — i sparbössorna, som är tillgänglig vid vallokalerna.

Kinnarps missionshus

Inom de närmaste veckorna är ett Nya Guinea-möte planerat att hållas i Kinnarp. Missionär Doris Florin, som förra året begav sig till Nya Guinea som missionär, har tillställt sina underhållare i Sverige en del ljusbilder och ett ljudband från sitt arbetsfält. Dessa bilder kommer att visas för allmänheten vid ett möte i Kinnarps missionshus. Samtidigt kommer en del av ljudbandet att spelas upp.

De sista dagarna i september blir det speciella program för pojkar och flickor. Pastor Gusten Peterson från Mariannelund kommer att ha huvudansvaret för dessa möten, som samlar de unga omkring bibelns budskap. Mötesserien avslutas med en familjegudtjänst på Mikaelidagen.

Kinnarps NTO-förening

håller möte i föreningslokalen onsdagen den 21 sept. kl. 20.30. Planering av höstens och vinterns arbete. Alla välkomna!

Fotboll

I KVÄLL EL-LJUSMATCH

på Tångavallen, Slutarp

Div. II-laget

Tidaholms GIF - Slutarps IF

20/9-60. SIF.

24/9-60.

★ ★ ★ ★ ★ ★ ★ ★ ★

I kväll

spelar

BERTHOLDS ORKESTER

upp till säsongens första

DANS I SLUTARP.

★ ★ ★ ★ ★ ★ ★ ★ ★

Pojkjeans blå 9:75!

Prima svensk tillverkning i storl. 7—13 år.

KINNARPS MANUFAKTUR

Kinnarp. Tel. 134.

Söndagsskolan, som för ett par veckor sedan hade gemensam utfärd för elever och föräldrar, samlas på söndag för första gången på höstterminen till vanlig söndagsskoltimma. Då hälsas också nya elever välkomna.

På söndag kväll talar och sjunger pastor och fru Nils Funke i det evangeliska möte som då hålles.

Frökinds kommun

		H	Cp	Fp	Soc.	K
Brismene	**1960**	**33**	**43**	**16**	**10**	**1**
	1958	47	47	15	1	1
	1956	42	42	15	7	—
Börstig	**1960**	**77**	**132**	**35**	**6**	**—**
	1958	80	139	27	5	1
	1956	87	126	42	6	1
Kinneved	**1960**	**145**	**244**	**86**	**136**	**3**
	1958	185	236	71	91	4
	1956	163	193	112	129	2
Luttra	**1960**	**22**	**80**	**4**	**7**	**—**
	1958	31	97	7	7	—
	1956	29	89	10	6	—
Vårkumla	**1960**	**37**	**66**	**1**	**4**	**—**
	1958	42	73	—	5	—
	1956	40	64	2	8	1

Ingemar Klæsson, Kinnarp, JSM-vann i gång

Segrade i Uddevallatävling
Elsa Grahn damfyra på 10 km

Kinnarps IF noterade sina hittills förnämsta meriter vid SM i gång, som på söndagen arrangerades i Uddevalla. Junioren Ingemar Klaesson, som tidigare under säsongen blivit tvåa vid Götalandsmästerskapen, segrade nämligen på 10 km. landsväg och i damklassen blev Kinnarps andra deltagare, Elsa Grahn, fyra på samma distans.

— Grattis, säger vi när vi får Ingemar Klaesson på tråden till Slutarps Möbelfabrik. Det här var väl din största framgång som gångare.

— Ja, onekligen, svarar Ingemar. Visserligen hade jag bättre tid vid Götalandsmästerskapen men den banan var mycket lätt. I Uddevalla var det backigt värre. Jag låg rätt långt efter på femte plats till en början. Vid vändpunkten efter 5 km. hade jag kommit upp på andra plats men hade fortfarande en halv minut att ta in på ledande Freij från Västerås. Det lyckades och sedan blev det hela en spurtuppgörelse som jag vann med en sek. tillgodo på Västeråsaren.

20/9-60.

S—g

Tilläggas kan att bland seniorerna var det olympiasexan Lennart Back, Uddevalla, som svarade för den bästa prestationen genom att hemföra SM-titeln på 10 km. bana på en tid som ställer honom i absolut särklass bland Sveriges sprintergångare. En överraskning bjöd här Göran Mossberg från samma klubb genom att gå in på andra plats före sådana gångare som Folke Zachrisson och Jan Nilsson.

Maj-Britt Ekemyr, Uddevalla, tog andraplatsen i 10 km. bana och i ungdomsklassen triumferade Kerstin Andersson från Smögen i flickor 2,5 km. bana, där Uddevalla CA tog lagpriset före Köla.

På femmilen blev det seger för överraskande Ingvar Gren, Värnamo, som gick mycket starkt på sluttampen och förvisade Åke Söderlund till andraplatsen med åtta minuter. Erik Söderlund diskvalificerades vid 2,5 mil och strax efteråt var det uddevallabon Evert Leonardssons tur att ta sin Mats ur skolan.

Herrar 10 km. landsväg: 1) Ingemar Klaesson, Kinnarp, 50,06; 2) H. Freij, IFK Västerås, 50,07; 3) R. Karlsson, Alunda, 50,50; 4) R. Siversson, Köla, 51,04; 5) J. Olsson, Köla, 52,21; 6) G. Hermansson, Uddevalla CA, 52,28.

Damer 5 km. bana: 1) M. Nilsson, IFK Linköping, 25,51; 2) Maj-Britt Ekemyr, UCA, 27,11; 3) Kerstin Andersson, Köla, 28,09; 4) Nora Vedemo, Stockholms gångklubb, 31,47.

Damer 10 km. landsväg: 1) Birgit Olsson, Kristinehamn, 55,13; 2) Britta Tibbling, IFK Västerås, 56,38; 3) E. Hansson, UCA, 58,40; 4) Elsa Grahn, Kinnarp, 59,08; 5) Margareta Nilsson, Fredrikshof, Stockholm, 59,51; 6) Maj-Britt Andersson, IFK Västerås, 1.01,27.

Seniorer 20 km. landsväg, herrar: 1) K. E. Hallin, Borås, 1.40,40; 2) K. E. Svensson, Nybro gångklubb, 1.41,51; 3) R. Bertilsson, IFK Linköping, 1.42,37.

Seniorer 50 km. landsväg, herrar: 1) I. Green, Värnamo, 4,39,37; 2) Å. Söderlund, Stockholms gångklubb, 4.47,19; 3) E. Hultgren, Stockholms gångklubb, 5.05,26.

Seniorer, 10 km. bana, herrar: 1) L. Back, Uddevalla CA, 46,49; 2) R. Mossberg, UCA, 48,54; 3) J. Blidberg, DSVG, 49,12.

Juniorer, 5 km. bana, damer: 1) Inger Pettersson, Sala, 27,26; 2) Kerstin Palm, Eos, Lund, 27,42; 3) Barbro Johansson, UCA, 28,46.

Guldgångare

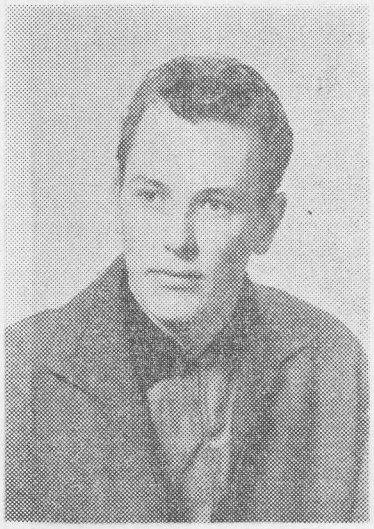

Ingemar Klaesson

Kinnarps-otur första halvlek vändes i seger

20/9 -60.

Efter endast 1—1 i halvlek med cirka 95 proc. av spelet kunde Kinnarp slutligen bärga båda poängen och vinna med 3—1 över Mullsjö. Den klena utdelningen efter 45 min. spel får i första hand tillskrivas den sagolika otur som förföljde hemmalaget hela första halvleken.

I 3:e min. sköt Gösta Anderson över och efter 9 min. sköt Frisk på målvakten. Efter ytterligare 3 min. hade Elon Arvidson ett reiält skott och samtidigt hade Bo Ivarsson en fin målchans. Efter 16 min. spel sköt Arvidson åter utanför och i 18:e Ivarsson omedelbart utanför vänsterstolpen. Äntligen (i 23:e min.) kunde Gösta Anderson ge laget ledningen och min. efter sköt Frisk med snudd på målstolpens utsida och ytterligare en min. senare drog Arvidson på, men målvakten slog bollen mot stolpen. I 34:e min. hade Frisk ett av sina bästa tillfällen men sköt ej alls och 2 min. senare sköt Anderson hårt och målv. räddade på linjen.

Kinnarp kunde i andra halvlekens 6:e min. öka sin ledning till 2—1, då Frisk sköt och Anderson slog in returen. Efter 27 min. spel ordnade Frisk 3—1 från snäv vinkel. Min. innan hade gästerna en solklar chans att göra 3—2 men lyckades ej. Hörnorna blev 5—2 till Kinnarp.

Domaren skötte sig bra, frånsett flera avblåsningar för offside, som kanske förorsakas av felplacering.

Gästerna hade långtifrån samma sting som fanns i våras och ingen kan nämnas före den andra.

I hemmalaget utmärkte sig Fleming Torstenson särskilt i första halvlek, medan Frisk och Anderson gjorde berömvärda insatser. Även Bo Johansons fina huvudspel och Seidlers aldrig sinande kondition är inte att förglömma.

F L.

Trädet fick revansch 2-0-seger mot Slutarp

20/9-60.

Utan att göra någon av sina bättre matcher tog Trädet hem vinsten i lördagens match mot Slutarp. Trädets målledning var aldrig direkt hotad, trots att gästerna efter pausen fick något mera att säga till om. Segern kunde inskränkt sig till 1—0 men kunde också blivit betydligt större efter första halvlekens chanser.

Båda lagen dominerades av sina försvar och tyngdpunkten i Trädet låg denna gång i halvbackskedjan där Olle Säll kommit i slag och tillsammans med Leif Bergman och Bo Nelander, den senare dagsbäst, bildar en stark trio. Backarna Stig Martinsson och Bo Karlsson utgör ett rutinerat och säkert tandem med Sten Josefsson som en säker sista utpost i målet. Kedjan spelade smånätt första halvleken och skapade vissa chanser, som borde gett utdelning. Noteras kan bl.a. två skott i målställningen. Vingen Lennart Ragnarsson—Göran Nordqvist gick bäst, medan duon på vänstra kanten Bengt Emanuelsson—Fred Gustavsson inte kom upp till vanlig klass. Första målet kom dock från denna sida och det andra gjordes av Lars-Åke Ström, som från centerplatsen nådde vissa framgångar genom sin påpasslighet.

Slutarp gjorde ett ganska blekt intryck och i försvaret får endast halvbackarna Ingemar Ungh—Per-Uno Gustavsson—Mats Andersson godkänt betyg jämte kedjans Hasse Andersson. I övrigt var det slätstruket.

Trädet fick en lyckosam start och redan efter tre minuters spel låg första målbollen i Slutarpsmålet ditförpassad av vy. Fred Gustavson efter inlägg från höger. Hemmalaget behöll initiativet halvleken ut och gästerna gavs inte några tillfällen att oroa Trädets bakre leder. Efter pausen fick Slutarp ett visst övertag i spel delvis beroende på att Trädet spelade lite mera tillknäppt för att hålla ledningen. De sista femton minuterna gick man dock över till offensiven och några minuter före slutsignalen kunde man anteckna 2—0.

Det var Lars-Åke Ström som bröt ett frisparksupplägg från Göran Nordqvist med resultat att Slutarps-Karlén ställdes utan chans. 2—0 alltså och därmed revansch för vårens nederlag på Tångavallen.

Bo-Lennart Jonasson, Borås, dömde.

Geson.

1960.

DANS

i Föreningslokalen, Slutarp

LÖRDAGEN DEN 24 SEPTEMBER KL. 20.

MUSIK av **BERTHOLDS ORKESTER.**

Extra buss avgår från Falköping C. kl. 19.30 och åter efter dansens slut.

KINNARP

Lördag kl. 19.30 **Simlångsdalen i färg.** Ett program för hela familjen
Söndag kl. 10.00 **Söndagsskola.**

Välkommen till Kinnarps missionshus!

22/9-60.

Slutarp lätt byte för TGIF
7-1-viktoria i tisdagsduell

TGIF hade inga svårigheter att bärga en storseger i tisdagens el-ljusmatch på Tångavallen, där en ännu större målsiffra låg inom räckhåll. Hemma-laget hade trots förstärkningarna inte mycket att säga till om och speciellt kedjan hade det svårt mot det resoluta Tidaholmsförsvaret. Försvaret sattes också ofta ur spel genom gästernas snabba attacker.

22/9-60.

Hemmalaget gjorde annars det första målet och det var Ingemar Ungh som påpassligt utnyttjade en misslyckad bakåtpassning till målvakten och därmed stod det 1—0 efter en stunds spel. I fortsättningen var Slutarps möjligheter till målchanser minimala — för att inte säga obefintliga — och innan pausen hade TGIF ändrat siffran till 4—1 i sin favör.

Efter första perioden tycktes hemmalaget ha givit sitt bästa och gästernas högre tempo tog ut sin rätt. Spelet blev helt förlagt till Slutarps planhalva, men målsiffran inskränkte sig denna halvlek till 3—0.

Gästerna presterade inget direkt »finlir», men deras snabba bollar rakt fram var effektiva och rev helt upp Slutarps försvar. Kedjan i sin helhet bestod av fem snabba och i övrigt jämna spelare där centern Göte Johansson var den specielle målspottaren med fem fullträffar på sitt samvete. De två övriga målen gjordes av vy. Bengt Larsson och hy. Leif Klang. I försvaret gjorde ch. Ljungblom ett gott intryck liksom ytterhalvorna Ljungberg och Karlström.

Slutarps försvar hade en svettig kväll och hade inte så värst mycket att sätta emot när gästerna satte in sina attacker. Kurt Karlén som hh. gjorde bäst ifrån sig och i övrigt får väl Tomtens Arne Rehn ett hyggligt betyg. Kedjan kom inte långt i kampen mot TGIF:s försvar och det var endast Itj Seidler, lånad från Kinnarp, som från sin plats som vänsterytter kunde oroa försvaret genom sin snabbhet, men han fick alldeles för få bollar. Bengt Hermansson trivdes inte som högerytter, förklarligt nog, ensidigt vänsterfotad som han är. Ett misslyckat experiment, liksom Mats Anderssons placering i kedjan, som vänsterinner.

Domare var Karl-Erik Emanuelsson, Trädet, och publiken uppgick till 100-talet personer.

Geson.

Frökind

22/9-60.

»Simlångsdalen i färg» — lördagsprogram i Kinnarp.

Lördagskvällens program i Kinnarps missionshus är upplagt så, att det skall passa hela familjen. Pastor Ture Karlsson från Simlångsdalen blir ciceron. I programmet medverkar också soldathemsföreståndare Tore Augustsson, Halmstad, m. fl.

På söndag hålles söndagsskola kl. 10 och på tisdag inledes de speciella höstmötena för pojkar och flickor kl. 17.30. Sekreterare Gusten Peterson kommer att svara för bibelundervisningen.

Frökind

23/9-60.

Intressant vecka för pojkar och flickor.

Lördagskvällens möte i Kinnarps missionshus bjöd på ett program, i vilket den andliga verksamheten i Simlångsdalen skildrades i ord och bild av pastor Ture Karlsson, som har sitt arbete förlagt till detta område. Medelst magnetofonens hjälp fick också mötesdeltagarna tillfälle att lyssna till ett vittnesbörd från en ung flicka i Simlångsdalen. För övrigt medverkade soldathemsföreståndare Tore Augustsson med ett kort tal.

Innevarande vecka blir särskilt intressant för pojkar och flickor. Speciella möten för denna åldersgrupp hålles varje dag kl. 17.30 omväxlande i Kinnarps och Slutarps missionshus. Pastor Gusten Petersen kommer att ha hand om bibelundervisningen i mötena. Mötesserien avslutas med familjegudstjänst i Slutarps missionshus på söndag kl. 10 och i Kinnarps missionshus 17.30.

Allsvenska Jönköp'ng till Slutarp på onsdag

Slutarps IF får på onsdag kväll fint fotbollsfrämmande, då allsvenska Jönköpings Södra kommer på besök för spel i elljus. Allsvenskarna räknar med att mönstra starkaste laget, vilket skulle innebära att publiken bl.a. får tillfälle att skåda landslagets reservmålvakt Rolf Johansson, storbacken Karl-Axel Svensson samt kedjesensationen lille Bosse Sjöberg.

Huruvida hemmalaget kommer att förstärkas inför fighten är i skrivande stund inte klart. Klart är dock att matchen har kickoff 19.15.

1960-09-03

Fotboll

Tångavallen, Slutarp,

lördagen den 24 sept. kl. 16.30.

Norra Västgötaserien

IFK KARLSBORG

SLUTARPS IF

SIF.

Frökind
Allmän folk- och bostadsräkning

äger i år rum i samband med mantalsskrivningen. I stället för mantalsuppgift (och huvudförteckning) skall avlämnas folk- och bostadsräkningsuppgift samt fastighetsuppgift.

Folk- och bostadsräkningsuppgift skall lämnas av varje bostadsföreståndare och uppta samtliga personer som bor i lägenheten och som där skall mantalsskrivas. För obebodd lägenhet avlämnas folk- och bostadsräkningsuppgift av fastighetsägaren.

Fastighetsuppgift (gul blankett) avlämnas för fastigheter med två eller flera bostadslägenheter och ifylles av fastighetsägaren eller hans ställföreträdare.

Folk- och bostadsräkningsuppgift avlämnas den 10 oktober till fastighetsägaren eller dennes ställföreträdare. Observera att hyresgäst icke skall insända blankett direkt till roteombudet. Fastighetsblanketter med tillhörande folk- och bostadsräkningsblanketter inlämnas av fastighetsägaren senast den 12 oktober till roteombudet i resp. församling. Börstig: Paul Gustavsson, Vintorp; Brismene: Harry Larsson, Skattegården; Kinneved: Hilding Våring, Kinnarp; Luttra: Einar Andersson, Skövdesgården; Vårkumla: Nils Johansson, Korsgården.

Blanketter tillhandahålles av roteombuden samt i affärerna. Anvisningarna för blanketternas ifyllande bör noga genomläsas. Upplysningar lämnas av roteombuden samt granskningsledarna kontraktsprosten Erik Malmensten och köpman Göran Sandin, Kinnarp.

FRÖKINDS KOMMUNALNÄMND.

Slutarp 6-2-vann mot Karlsborg i lördagsduell på Tångavallen

Trots den överlägsna vinsten i lördagens match på Tångavallen blev inte Karlsborg den lätta motståndare man räknat med i förhållande till placeringen i tabellen. Det var först i andra perioden som Slutarp kunde säkra segern.

Karlsborg visade faktiskt upp det bästa samspelet matchen igenom och gav inte slaget förlorat när målen började att ramla in efter pausen.

23/9-60.

Kedjans mannar fann varandra mycket bra med vi. Ulf Brandqvist, som dirigent och med hy. Ernbro och cf. Fransson, som snabba och bollsäkra spjutspetsar. Försvaret skötte sig i stort sett bra med målvakten Lennebring och vh. Forsman som de mest framträdande. Man hade dock oturen att hjälpa hemmalaget till de två första målen. Spelet gick inte som det borde i hemmalaget och de företagna ändringarna tycktes inte vara till nytta. Ingemar Lundahl är ingen kedjespelare men bra som back och beträffande Mats Andersson och Hasse Andersson borde dessa skiftat platser. Försvaret verkade synnerligen osäkert första halvleken men med goda insatser av Östen Karlén i målet samt Per-Uno Gustavsson på stopper-platsen klarades det värsta upp. Kurt Karlén hade också en del framgångar som hh., men i likhet med de övriga var passningarna i skralaste laget. I kedjan var det endast yttrarna Sven-Olof Johansson och Bengt Hermansson som i någon mån kan ges betyg för andra halvleken, den senare för sina tre mål och den förstnämnde för en del uppdragningar som bl.a. resulterade i det första målet.

Det var Karlsborg som inledde matchen och i de första minuterna tilltvang sig ett par hörnor, innan man i 11 minuten tog ledningen genom hy. Ernbro. Första skottet mot Karlsborgsburen kom efter 14 minuter och det var Mats Andersson som svarade för detta. I 22 minuten fälldes hy. Ernbro med straff som påföljd och man trodde en säker två-nolledning var klar för Karlsborg. Vi. Brandqvist lade dock bollen utanför, men då målvakten Karlén inte stod still gick straffen om. Denna gång var cf. Fransson exekutor, men med samma dåliga resultat och därmed gick chansen till en klar ledning. I samma veva ådrog sig mål-Karlén en varning. Karlsborg fortsatte med ett par hörnor, men mot slutet av halvleken var det Slutarp som bestämde takten och kunde notera utjämning till 1—1 då ett inlägg från höger nickades i egen målbur av ch. Fem minuter före halvtid kom så Slutarps ledningsmål och var resultatet av ett missförstånd mellan målvakt och hb., som vy. Hermansson utnyttjade. Den senare svarade även för Slutarps tredje och sjätte mål i andra halvlekens nittonde resp. fyrtionde minuter. För de två återstående svarade hy. Johansson och cf. Lundahl i nämnd ordning och Karlsborgs mål gjordes av vi. Brandqvist.

Domaren Sten Bygård, Ulricehamn, får ett mycket gott betyg.

Geson.

Tillkännagivanden

Strömavbrott

På grund av ledningsarb. avbrytes strömmen till transformotorstationerna: Hasslelund, Österg., Hassla, Smedeg. och Lofsg. söndagen den 25 dennes mellan kl. 8 och 11 samt söndagen den 2 okt. kl. 8—9.

Förbehålles dock att låta spänningsföra ledn. när som helst under angiven tid.

Slutarps Ekonomiförening för Elektr. Distrib.

MAIF—Kinnarp 2—3

Kinnarp överraskade i söndagens bortamatch mot Mariestads AIF och segrade med 3—2 efter underläge i paus med 2—0.

MAIF tog ledningen efter en stark inledning och ökade i 40 minuten till 2—0 genom cf. Yngve Andersson.

Ett stolpskott från vardera laget inledde andra perioden innan slutligen Kinnarps Gösta Andersson skickade in bollen bland nätmaskorna. Detta med hjälp av vänstra stolproten.

2—2 tillkom efter försvarstabbe av ch. Åke Egenlind och det sista slog Seidler in på straffspark sedan Grankvist stött omkull Uno Frisk.

Domare var Gösta Andersson från Tibro. 27/9-60.

1/10-60.

UNNA EDER

EN SKÖN VILA EFTER DAGENS MÖDA.

Prova vår härliga äkta skumgummimadrass. OBS. Ej skumplast. Bolsterväv av bästa kvalité. Storl. 190x75x8, endast 65:— kr., storl. 190x80x8 72:— kr. 2 års garanti. Vid postorder 2 st. fraktfritt. Klänningstyger i terylene, vinterbomull, rutiga kjoltyger samt ett parti ylle till sporttröjor nyinkommet.

GÖR OSS ETT BESÖK, DET LÖNAR SIG!

KINNARPS FABRIKSNEDERLAG, KINNARP. Tel. 171, 186

Slutarps Missionshus

Söndagen den 2 okt. kl. 10 **FAMILJEGUDSTJÄNST.** Pastor Gusten Peterson, Ing-Britt Ekblom och Lennart Magnusson medverkar.

FÖLJS AT HELA FAMILJEN!

En galt

nyinköpt, står till tjänstgöring i **Backgården, Slutarp,** för endast hälsokontrollerade suggor.

Tel. 217.

RAPID B—KINNARP B 3—3

Genom ena poängen i denna match behåller Rapidreserverna sin 2:a-placering i Falköpings reservserie. Rapidmålen gjordes av hi. Jakobsson, cf. Lundgren samt hh. P. O. Karlsson på straff.

27/9-60. **Cahnlund.**

Borttappad

En grå kofta

borttappad den 19/9 på vägen Falköping—Tomten. Hänvisn. till Telestationen, Kinnarp.

1/10-60.

SLUTARPS MISSIONSHUS

Måndag kl. 19.30

AKTUELL MÅNDAGSKVÄLL

»Spel-Aron», Ing Britt Ekblom o. Magnuson. Koll. — VÄLKOMNA!

4-års sto

endast enbetskörd, till salu.

Tel. Kinnarp 5.

Älgskytte

Tävling om individuella priser hålles å älgbanan i Axtorp, Kinnarp, söndagen den 2 okt. 1960.

Anmälningstid 9.00—15.00.

Till talrikt deltagande inbjudes.

Styrelsen för Jäla-Kinneveds Älgskytteklubb

SLU-möte

i Pensionatet, Kinnarp, i kväll kl. 20.00.

27/9-60. **Kinneveds avd.**

Frökind

4/10-60

Skolans stat balanserar på 471.938 kronor

Frökinds skolstyrelse har hållit sammanträde. Av rektor meddelade tjänstledigheter och gjorda förordnanden godkändes. Det beslutades att förse Ekarps skola i Börstig med eternittak samt att ordna med vändplats utanför skolmåltidslokalernas kök i Kinnarp. Då förordnandeperioden för skolledaren utgår den 1 juli nästa år beslutade skolstyrelsen att hos Kungl. skolöverstyrelsen anmäla detta förhållande samt samtidigt föreslå nytt förordnande.

Till kommunombud vid syn för statsbidrag på skolan i Kinnarp utsågs ordf. Maj Larsson, rektor Georg A. Öhrnell samt kommunalkassör Hilding Våring med kantor B. Kjellström, målarmäst. Sten Ahlqvist och riksdagsman Gunnar Larsson som ersättare. Skolvaktmästaren i Börstig hade begärt att på egen bekostnad få inreda garage i gårdshuset vid Ekarps skola. Framställningen bifölls med villkor att arbetet utföres efter brandstyrelsens föreskrifter.

Följande stat för skolstyrelsens behov under nästkommande år uppgjordes. Utgifter: Arvode till ordf. 715 kr., materielförvaltare 625, skrivmateriel, porto och annonser 2.000, resor och traktamenten 3.000, representation 200, lärarlöner 235.417, vikariatsarv. 10.000, semestervikarie 550, fria läroböcker 6.300, förbrukningsmateriel 4.500, undervisningsmateriel 9.500, avgift till filmföreningen samt bildband 1.000 samt skolköks- och slöjdmateriel 7.000. Skolskjutsarna beräknas kosta 48.000 kr. och till skolresor anslås 800 kr. Arvode till skolbibliotekarie 770, inköp och bindning av böcker 2.200. Skolhälsovården 1.200, understöd till skolbarn 200, skoltandvården 2.200, medicin och läkarvård 500, fortbildningskurser 360. Matvaror till skolmåltiderna upptages till 40.000, transporter 1.428, löner till personal 16.185 och övriga utgifter 1.440. Vaktmästarnas löner 17.626, städerskor 6.062, tillfällig personal 500, pension till f.d. städerska 360, underhåll av fastigheter 15.000, bränsle, lyse, renhållning 21.000, underhåll av inventarier 700, försäkringsavgifter 3.700, konstnärlig utsmyckning 200, skolmöbler och expedition 1.500, varjämte avgifter till andra skolor upptages till 9.000 kr.

På inkomstsidan upptages hyror och bränsleersättningar med 8.822, statsbidrag till lärarnas avlöning 229.342, till skolskjutsar 38.400, till skolmåltiderna 15.500, medicin och läkarvård 500 samt byggnadsbidrag 5.137. Den uppgjorda staten balanserar på 471.938 kr. I statsbidrag m.m. har beräknats 297.691 kr. och av skattemedel 174.247 kr.

Avslutning på de speciella mötena för pojkar och flickor i Kinnarp

Mötena för pojkar och flickor i Kinnarp och Slutarp denna vecka har velat visa vägen till verklig lycka och ren ungdomsglädje. Pastor Gusten Peterson har varit läraren, som på ett medryckande och åskådligt sätt förstått att delge sina åhörare de bibliska och frälsande sanningarna.

De första dagarna medverkade också söndagsskolsekr. Algot Karlsson. Dessutom deltar evangelist Lennart Magnusson i mötena, spelar cittra och leder sången.

Mötena har hållits omväxlande i Slutarps och Kinnarps missionshus. På söndag kl. 10 blir det familjegudstjänst i Slutarps missionshus. Samma dag kl. 17.30 avslutas mötesveckan med en familjehögtid i Kinnarps missionshus. Till avslutningshögtiden i Kinnarp går bilskjutsarna i vanlig ordning.

1/10-60.

Ing-Britt Ekblom medverkar vid söndagens familjegudstjänst i Slutarp.

I samband med mötesveckan för pojkar och flickor har söndagsskolan i Slutarps missionshus familjegudstjänst på söndag kl. 10.

Pastor Gusten Peterson, som varit lärare under veckan, håller lektion. Ing-Britt Ekblom, Lennart Magnusson medverkar med sång till dragspel och cittra.

»Spel-Aron» till Slutarps missionshus.

På måndag inledes en serie måndagskvällsmöten i Slutarps missionshus. Det är en gammal tradition att man varje höst skall ha en mötesserie med olika talare. I mötet på måndag, som börjar kl. 19.30, medverkar Aron Johansson och Ing-Britt Ekblom med sång och vittnesbörd.

Fotboll

KINNEMO, KINNARP,

söndagen den 2 okt. kl. 14.30

TÖREBODA IK

KINNARPS IF

God kvartalskollekt i Kinneveds pastorat. 6/10-60.

Under tredje kvartalet har i Kinneveds pastorat influtit 3.139 kr. i kollekter, därav i Kinneveds församling 2.124 kr. och i Vårkumla församling 1.015 kr.

Prästerna i kontraktet på konvent i Kinneved

Kontraktskonvent med Falköpings kontrakts präster hölls i måndags i Kinneveds prästgård. Förutom kontraktets präster deltog prosten emer. David Helgoson och kyrkoh. emer. Axel Ljungkvist och Henrik Lindskog, Falköping, samt kyrkoherde Bertil Edvardsson, Floby. Dagen inleddes med nattvardsgudstjänst i Kinneveds kyrka, varvid kyrkoherde Carl Erik Johansson skriftetalade över Matt. 18: 3. 6/10-60.

Efter gudstjänsten samlades prästerna jämte fruar i prästgården, där kaffe serverades. Efter bön och gemensam psalmsång höll kontraktsprosten en kort betraktelse med utgång från episteltexten på Mikaelidagen.

Från de sedvanliga förhandlingarna kan omnämnas, att nästa års kontraktskonvent på inbjudan av kyrkoherde Fägerlind skall förläggas till Gudhem. Till predikant utsågs komministern i Falköping med komministern i Torbjörntorp som ersättare och till tesförfattare kyrkoherde Nils Hagenfeldt med kyrkoherde Rudolf Johansson som ers. Kontraktsungdomsdagen nästa år skall anordnas i Gudhem. Åt prästerskapet i Falköpings pastorat uppdrogs att anordna det sedvanliga ungdomstinget någon gång under den kommande vintern. Till prästerliga ombud vid nästa stiftsungdomsting utsågs kyrkoherde Allert och prosten Malmensten med kyrkoherdarna Henning Andersson och Nils Hagenfeldt som ersättare.

Kontraktskassans räkenskaper hade granskats och godkändes. Till revisorer omvaldes kyrkoherderna Andersson och Hagenfeldt. Till diakoniombud för kontraktet utsågs kyrkoherde Hagenfeldt. På någon kollektfri söndag skulle kollekt upptagas till resp. kontraktskassan och lokalavdelningen av SKS inom Falköpings kontrakt. Förslaget till tjänstefria dagar under år 1961 för prästerna inom kontraktet fastställdes. En kyrkorådsdag skall hållas i Dala under vinterhalvåret med bl. a. överhovpredikant Olle Nystedt som talare. Kyrkoherde Edvardsson erinrade om missionsveckan i stiftet 11—16 oktober med stormöte i Odenhallen i Falköping onsdagen den 12 okt., då biskop Danell även kommer att medverka. Kyrkoherde Hagenfeldt uttalade önskemål om ökad prenumeration på Vår Kyrka.

Årets tesförfattare, kyrkoherde Henning Andersson, Börstig, höll så ett inledande föredrag över ämnet »Frågeställningar, svårigheter och problem i samband med konfirmationsundervisningen». I det på värdefulla synpunkter och uppslag rika föredraget betonades vikten av samarbete kyrka — hem. Talaren framhöll angelägenheten av en enhetlig lärobok för konfirmandundervisningen i församlingarna och påvisade moderna pedagogiska hjälpmedel och åskådningsmateriel, bland vilka man hade att pröva och sovra. Det framkom också ett önskemål, att man ur tillgängliga medel i kontraktskassan skulle anskaffa sådana hjälpmedel, som kunde tagas i anspråk i de olika församlingarna inom kontraktet.

Sedan förhandlingarna avslutats med bön och psalmsång, gav kontraktsprosten och fru Malmensten middag för deltagarna i konventet. Då kyrkoherde Folke Almegård i och med månadsskiftet blivit kyrkoherde emer., hyllade kontraktsprosten i ett varmhjärtat tal kyrkoherde och fru Almegård och frambar prästfamiljernas varma tack för god gemenskap och vänskap under de gångna åren. Blommor överlämnades till fru Almegård. Kyrkoherde Almegård tolkade i spirituella ordalag sin och sin makas tack. Efter middagen följde ett rikt sång- och musikprogram under medverkan av fru Gerda Almegård, kyrkoherderna Fägerlind och Andersson samt komminister Möne.

SLUTARPS MISSIONSHUS

Torsdag den 6/10 kl. 19.30. Offentl. Avskeds- och Välkomstsamkväm för Pastorerna Enock Magnusson och Yngve Johansson.

Välkomna! Missionsförsaml.

Höstformen är fin i Kinnarp, 1-0

Fjärde raka vanns mot Töreboda

Segerraden för Kinnarp kunde inte heller brytas av gästande Töreboda. Kinnarp vann rättvist med 1—0, som tillkom på straff i första halvleken och stod sig tiden ut. Detta var den fjärde segern i följd och den visar klart hemmalagets starka höstsida.

6/10-60.

Kinnarp hade kommandot i första halvleken praktiskt taget helt, frånsett att gästerna i 10 och 37 min. hade möjligheter att göra mål. I 18:e min. hade Rune Arvidson ett rejält skott från stark vinkel som Törebodamålvakten tappade och Gran var påpassligt framme men slog strax utanför. Sex min. senare var det åter hyperfarligt för gästerna som genom en försvarare måste rädda ett skott med händerna, då målv. var ur spel. Den följande straffen gav Itj Seidler Kinnarp ledningen på. I 33 min. hade Flemming en rökare som strök ribban och Bo Ivarsson hade ett välriktat skott 3 min. senare.

I andra halvlekens första min. var Seidler snabbt framme och nära att göra mål. Min efter slät Elem Arvidson en frispark som strök vänsterstolpens utsida och min. efter var Rune Arvidsson hur nära som helst att öka ledningen, men alla tre chanserna på lika många minuter rann ut i sanden.

Efter 8 min. spel hade gästerna sin största möjlighet att göra mål och faktiskt det första målskottet mot Kinnarpsburen, vilket tog i högerstolpens kryss och säkerligen varit otagbart för Kinnarpskeepern om det varit riktat en aning inåt. Därefter var det gästerna som dominerade nästan hela återstoden av andra halvlek, frånsett att Bo Ivarsson hade 2 bra skott i 29 och 35 min. I första halvlekens 25 min. gjorde Seidler mål nr 2 som blev bortdömt för offside och i andra halvlekens 31 min. rönte Rune Arvidssons tredje mål samma öde. Matchens enda hörna hade Töreboda i andra halvlekens 25 min. Frisparkarnas antal blev 14—13 till Töreboda.

Matchen var just och trevlig där ett bra spel presterades från båda sidor och där ingen kan nämnas före den andra från någondera sidan, fastän Kinnarp skaffade sig betydligt mer måltillfällen och var mera skjutvilligt än det gästande laget.

Utmärkt domare var Thorsson, Slutarp, frånsett det ena offsidemålet som kanske var diskutabelt.

FL.

6/10-60.

Våmb lätt uppgift för Slutarpselvan

De militära övningarna spräcker lagen i våra serier och bland de drabbade lagen befann sig även Våmb, som mötte Slutarp i sin sista hemmamatch på söndagen, skriver Skövde-Nyheternas Egon. Man trodde inte det skulle göra så mycket, då juniorerna Alm på högerbacken och Dahlberg på vänsterhalven började mycket övertygande, men de visade sig inte ha full ork för en nittiominutersmatch och våmbförslavet föll ihop ganska betänkligt mot slutet.

Nåja, man kan inte skylle nederlaget på juniorerna, men man förstår att det inte kunde gå lika bra som med rodinarie manskapet.

Leif Mellgren är numera den nyttigaste spelaren i Våmb näst Fröjd, som alltjämt håller ihop försvaret så gott det går. Leif matar kedjan fint och är säker i brytningarna. Dahlberg visade sig energisk och ettrig och är tillräckligt hård i kroppen för att snart nog kunna få en plats i A-laget, medan Alm litet onödigt använde händerna för att stoppa både boll och spelare. Men han är förstås ovan vid backplatsen. Remsén gjorde också hyggligt ifrån sig, medan kedjan däremot inte uträttade mycket av värde trots en del lovvärda försök av Karl-Erik Johansson att få fart på den.

Våmb tog lednnigen med 1—0 i 20:e min. genom Gunnar Karlsson, som slog in en passning från Ulf Johansson, vilken dragit sig ut på högerkanten. I 35:e gjorde Ingemar Ungh — känd från sin tid i Tomten — 1—1 på en nick nere vid stolproten och i 44:e och 45:e ökade Slutarp till 3—1. Det var Hasse Andersson och Sven-Olof Johansson, den sistnämnde med hjälp av en touch på Fröjds ben, som svarade för de målen. I andra halvlekens 10:e min. gjorde Slutarp 4—1. Bengt Hermansson sköt, Oskarsson halvklarade, men vid stolpen hanns bollen upp av Rolf Svensson, som definitivt slog den i nät. Sevn-Olof Johansson gjorde 5—1 i 36:e min.

Frökind

Sång- och vittnesbördsmöte i Kinnarp

En grupp ungdomar från Vilske—Kleva besöker på söndag Kinnarps missionshus, där det hålles sång- och vittnesbördsmöte kl. 18. Mötesledare blir evangelist Lennart Magnusson.

Juniorerna har på tisdag kl. 19 utflykt mot hemligt mål. På onsdag blir det offentligt möte med sång och vittnesbörd.

Skolmatsedeln

för Frökind den 10—15 okt.

Måndag: potatisbullar, falukorv, lingon.
Tisdag: köttgrotta, potatis, råkost.
Onsdag: ärtsoppa, ostsmörgås, äpple.
Torsdag: special.
Fredag: fisk, potatis, tomat.
Lördag: fruktkräm, korvsmörgås.

Aktuell måndagskväll i Slutarps missionshus. 6/10-60.

Det första mötet i höstens serie »Aktuella måndagskvällar» hölls i måndags kväll och hade samlat en talrik publik.

Pastor Enok Magnuson talade i inledningsorden om »De rättfärdigas sällhet och de ogudaktigas undergång.

Spelmannen Aron Johansson spelade och sjöng på sitt originella sätt tillsammans med Ing-Britt Ekblom och Kerstin Johansson. Programmet upptog allsång, duett- och solosånger samt sång till dragspel fiol och gitarr. Ing-Britt Ekblom och Kerstin Johansson sjöng »Livets frågor» och »Snaran den gick sönder» och tillsammans med Lennart Magnuson sjöng Kerstin Johansson en norsk sång.

Aron Johansson citerade apostelns ord »Jag blyges icke för evangelium» och betonade vikten och förmånen av att bekänna Kristus inför människorna.

Evangelist Lennart Magnuson erinrade i sitt vittnesbörd om »Tre slag av fattigdom — jordisk fattigdom, fattigdom utan Jesus och andlig fattigdom», och Ing-Britt Ekblom gav en avslutningsappell.

Kollekten till församlingens verksamhet inbringade 30 kr. Pastor Magnuson framförde församlingens tack för besöket och till sist sjöngs »Innanför eller utanför bröllopssalen en gång».

Nästa möte i serien hålles på måndag kväll under medverkan av kommonister Otto Jahnsson, Liared, och pastor Yngve Johansson.

Slutarp-Kinnarp spelade 2-2
Domaren fälldes till marken

Med söndagens derbymatch på Tångvallen sattes punkt för årets seriesäsong och när domaren blåste eld upphör hade de båda elvorna åstadkommit två mål vardera. För Kinnarps del var poängen speciellt värdefull, då den räddade femteplaceringen åt laget. 11/10-60.

Kinnarp kan vara nöjd med den erövrade poängen med tanke på andra halvlekens chanser för Slutarp. Men å andra sidan gäller det att rätt förvalta de tillfällen som ges och detta var i synnerhet hemmalagets innertrio helt främmande för. Första perioden hade nog Kinnarp ett visst övertag i spel och även målchanser och kundé med litet tur haft ledningen i pausen.

Kinnarp gjorde första målet genom cf. Göran Grahn, som i sedvanlig stil trasslade sig igenom och via högra stolpen sköt i mål efter 14 min. spel. I 34 min. rusade Westerberg ut på en boll och kolliderade med hy. Sven-Olof Johansson. Bollen gick till Hasse Andersson som sköt men i sista sekunden dök ch. Bo Johansson upp på mållinjen och nickade bollen till hörna. På detta upplägg fick hy. Johansson fullträff och därmed var ställningen 1—1.

Spelet tycktes hårdna till något men domaren stävjade i tid. Från andra perioden kan bl.a. antecknas att Slutarp redan från början tog hand om initiativet men fick inte hål på Kinnarps försvar trots fina tillfällen. Händelserna denna period inleddes med att domaren råkade stå i vägen för ett hårt skott som tog i huvudet och fällde honom till marken. Han tappade dock inte fattningen och var strax uppe samt fortsatte som om inget hade hänt interfolierad av publikens hörbara munterhet.

I 20 minuten var Hasse Andersson igenom men hindrades regelvidrigt i sin framfart med straff som påföljd. Vi. Rolf Svensson fick uppdraget (av publiken) att lägga stramaren, vilken gick utanför och därmed försattes en fin chans till ledning. Strax efter hade Bengt Hermansson fritt fält med Uno Frisk räddade till hörna och på denna hade Hermansson bättre tur. Från nära håll satte han bollen i nät och detta gav 2—1 efter 25 minuters spel. Kinnarp hade satt upp vh. Seidler i kedjan och när han i 30 minuten var på väg att skjuta mål fälldes han. Den påföljande straffen lade han in otagbart och därmed var 2—2 ett faktum.

I Kinnarpslaget sattes inte Westerberg på hårdare prov och hade bästa hjälpen i försvaret av backarna Erland Johansson och Kjell Johansson samt ch. Bo Johansson och betyget gäller första halvleken. Efter pausen blev det betydligt osäkrare i dessa leder. Itj Seidler och Flemming Torstensson höll en viss standard matchen igenom utan att glänsa. I kedjan var Rune Arvidsson och Göran Grahn de bästa.

I hemmalagets försvar kunde inte Östen Karlén göra något åt de bollar som gick in och beträffande backarna Sture Hjelm och Lasse Pettersson var dessa tämligen osäkra första halvleken. Den främsta delen i laget var halvbackskedjan Kurt Karlén—Per-Uno Gustavsson—Mats Andersson. Yttrarna Sven-Olof Johansson och Bengt Hermansson spelade främsta rollerna i kedjan.

Uppgörelsen hade samlat c:a 250 åskådare i det gråkalla vädret. Frånsett ett par tvivelaktiga offside-avblåsningar gjorde domaren Erik Bernlet, Borås, ett mycket gott intryck. **Geson.**

Fotboll

på Kinnemo,

söndagen den 16 okt. kl. 14.00.

JÄRHAGA SK

KINNARPS IF

Liaredsprästen på Slutarpsbesök.

När Liaredsprästen i måndags kväll stod i talarstolen i Slutarps missionshus kände man på sig att han verkligen hade ett budskap att förmedla. Det var på intet sätt någon djuptänkt teologisk framställning utan det var något enkelt och omedelbart som förmådde tränga in både i hjärtan och sinnen. »Människor jag mött» var rubriken på hans framställning och när han därvid talade om barn, ungdom, medelålders och äldre som han kommit i kontakt med, hade han tillfälle visa på att förhållandena människor emellan blir vad de bör bli, när Gud får omskapa och förvandla oss. Mest fängslande var det att höra honom berätta om sin egen mor och det fattiga, barnrika hemmet i Lerum, där han växt upp.

Komminister Otto Jansson, så är Liaredsprästens namn, inramade sitt föredrag med vacker sång. Före föredraget sjöng han »Gud lägg en själ på mitt hjärta» och »Du eviga klippa som fast skall bestå» och efter föredraget fick man lyssna till »Tusen tack du lilla kära mor». Sen Gud till barn mig tog till sig» och »O, store Gud när jag den värld beskådar».

Pastor Enok Magnuson inledde mötet och framförde i avslutningen de församlades tack till pastor Jansson.

Nästa möte i missionsförsamlingens aktuella serie blir på måndag kväll, då pastor Funke från Falköping talar och sjunger.

13/10-60.

Fotboll

Serieavslutning

TÅNGAVALLEN, SLUTARP

söndagen den 9 okt. kl. 13.30

Norra Västgötaserien

KINNARPS IF—SLUTARPS IF

SIF.

SLUTARPS MISSIONSHUS 8/10-60.

Måndag kl. 19.30 **Aktuell måndagskväll,** komm. Jansson från Byared och pastor Enok Magnusson. Kollekt. Välkomna.

Kinneveds pastorat

Ordinarie kyrkostämma med **Vårkumla församling** i Vårkumla folkskola fred. den 21 okt. 1960 kl. 16.00, med **Kinneveds församling** i Centralskolan onsdagen den 19 okt. 1960 kl. 20.00 och med **Kinneveds och Vårkumla församlingar** i Centralskolan onsd. den 19 okt. 1960 kl. 20.30.

Ärende: Inkomst- och utgiftsstat för 1961.

Ordf.

Kinneved

Aftongudstjänst i Kinneveds kyrka lördagen den 15 oktober kl. 19.30.

Kollekt till Sv. Kyrkans Hednamission.

Erik Malmensten.

Kinnarps IF

håller möte på Nya Pensionatet tisdagen den 18 okt. kl. 20.00.

Styrelsen.

17-18 års yngling

erhåller omedelbart anställning.

RUTMANS SNICKERIFABRIK

Slutarp. Tel. 17[illegible], [illegible]30 Kinnarp.

Förnämlig gåva till Kinneveds kyrka

13/10-60.

I samband med högmässan i Kinneveds kyrka på Tacksägelsedagen invigdes en ny altarduk i linne med handknypplad spets. Duken är en gåva av en församlingsbo och egenhändigt förfärdigad av givarinnan. Kontraktsprosten Erik Malmensten uttalade församlingens tack för den värdefulla gåvan.

Högmässorna i Vårkumla och Kinneved firades som tacksägelse- och skördegudstjänster. Kyrkorna var vackert prydda med höstblommor och -löv samt olika skördealster. I Kinneved medverkade Kinneveds kyrkokör, som under kantor Bengt Kjellströms ledning sjöng Kommen för Herren med tacksamhet samt A. Runbäcks Koralkantat Hur ljuv o Gud, hur säll den lott.

Goda kollekter upptogs i kyrkorna till Sv. kyrkans diakonistyrelses allmänna verksamhet.

Åsarp B—Slutarp B 4—2

13/10-60.

I serieavslutningen i söndags gjorde Åsarps B-lag en verkligt strålande insats och visade sin värdighet som seriesegrare genom att på hemmaplan besegra Slutarp med 4—2. Åsarp vann en fullt rättvis seger och vinsten kunde varit åtskilliga mål större utan att någon orättvisa skett.

Efter 20 min. spel tog Åsarp ledningen genom vi. Georg Fransson. Två min. senare utjämnade Slutarp till 1—1. I 7 min. i andra halvlek tog Åsarp åter ledningen genom cf. Rune Eriksson. 3—7 blev det i 12 min. av hy. Sven-Alrik Gunnarsson. Slutarps andra reduceringsmål kom i 18 min. och i 21 min. fastställde hy. Sven-Alrik Gunnarsson slutresultatet 4—2. Åsarps hi. Rune Johansson var utan tvekan bäste man på plan. Slutarp spelade inte så oävet men man hade nog väntat litet mer effektivitet från kedjan. Största till-

Frökind höjer skatten med 50 öre nästa år?

Frökinds kommunalnämnd har hållit sammanträde. På Slutarps och Rossbackens skolor, som utbjudits till försäljning genom anbud, hade 16 anbud inkommit. För Rossbackens skola antogs Sven-Olof Fribergs, Åsarp, anbud på 16.000 kr. och för Slutarps skola antogs Slutarps kyrkliga syförening för 22.100 kronor.

15/10-60.

Till civilförsvarsombud för Frökinds kommun valdes rektor Georg A. Öhrnell med målarm. Allan Ahlqvist som ersättare.

Till enskilda vägar inom kommunen anslogs 2.500 kr., idrottsföreningarna inom kommunen 2.000, studiecirkelverksamheten 400, Kinnarps och Slutarps samhällsföreningar 1.000, Vartofta hemvärnsområde 300, Falbygdens fornminnesförening 500, Skaraborgs 1:a NTO-distrikt 200, Turisttrafikföreningen 50, Börstigs bygdegårdsförening 500, Kinneveds skytteförening 100, DVF 100, och Lidköpings MS-förening 100. Beslutades föreslå skottpengar på mink och iller med 5 kr. per djur. Hundskatten föreslås till 20 kr. Socialnämnden hade begärt tilläggsanslag vilket tillstyrktes med 26.391:36 kr.

Nämnden uppgjorde följande förslag till utgifter och inkomster för kommunen under nästa år. Kommunalfullmäktige 5.000, kommunalnämnden 19.799 samt kapitalutgift för byte av skrivmaskin 535. Polisväsendet upptages till 21.256 med ett statsbidrag på 7.618, fastighetsförvaltningens utgifter 2.900, inkomster 4.500, samt kapitalinkomst för försålda fastigheter 38.100. Byggnadsnämnden utgifter 2.500 och inkomster 500. Vatten- och avloppsföretaget 5.795 samt dessutom i anläggningskostnader 250.000. Hälso- och sjukvården 4.750 samt driftsinkomster med 1.500.

Skolans stat har beräknade utgifter på 471.938 samt statsbidrag och hyror på 297.691. Yrkeskursverksamheten kostar 575 och socialvårdens stat räknar med utgifter på 154.300 och inkomster på 79.650. För barnavården och ungdomsskyddet är siffrorna 13.790 och 5.300. Sociala hemhjälpen kostar 13.319 med beräknade inkomster på 2.091. Pensionsnämndens utgifter 74.360. Nykterhetsvården utgifter 2.225 och inkomster 1.000 i statsbidrag. Folkbokföringen 1.600, taxeringar 2.000 och civilförsvaret 250. Familjebidragsnämndens utgifter 14.635 med ett statsbidrag på 9.000. Brandförsvarets utgifter 23.348 och inkomster 2.800. Uttagningsnämnden m. m. kostar 810. Räntor på lån upptages till 97.200 kr., amortering 117.680 samt till kommunalfullmäktiges förfogande 28.454.

Övriga driftsinkomster hundskatt 4.000 kr., slutlig skatt 35.088, förskott på skatt 480.681. Skatteersättningar 113.400 samt ur skatteregleringsfonden 10.000. Samtliga driftsutgifter upptages till 964.704 kr. och kapitalutgifterna till 368.215 kr. Driftsinkomster beräknas till 1.054.819 kr. Uttaxeringen föreslås till 9 kr. per skattekrona, vilket innebär en höjning med 50 öre jämfört med innevarande år.

Intresserade kommunalmän: kommunalnämndsordf. Stig Stigmarker, Mullsjö, och kommunalkassör Hilding Våring, Frökind.

KINNARPS MISSIONSHUS

Lördag kl. 19.30 **Bojan och Yngve Johansson** och **Lennart Magnusson** sjunger och vittnar.

Söndag kl. 10 **söndagsskola;** kl. 11 **gudstjänst med nattvard,** offer; kl. 18 **sång och vittnesbörd.** Lennart Magnusson och Algot Karlsson. 15/10-60.

Gudstjänster och sammankomster i Kinnarps missionshus.

På lördag kväll talar, spelar och sjunger Bojan och Yngve Johansson vid samlingen i Kinnarps missionshus. Dessutom medverkar evangelist Lennart Magnusson.

Söndagen bjuder på tre olika samlingar. Först samlas söndagsskolan kl. 10. Därefter blir det gudstjänst med nattvardsfirande kl. 11. Sista samlingen för dagen blir ett möte med sång och vittnesbörd kl. 18. Då medverkar förutom Lennart Magnusson också Algot Karlsson.

15/10-60.

Juniorerna i Kinnarps missionshus.

Juniorerna i Kinnarps missionshus hade i tisdags kväll utflykt mot hemligt mål. Nästa tisdag blir det möte med delvis hemligt program.

Mullsjö, Vartofta Habo, Frökind blir eget polisdistrikt

Länsstyrelsen har förordnat, att Frökinds, Habo, Mullsjö och Vartofta kommuner från och med den 1 januari 1961 skola utgöra ett polisdistrikt samt att nämnda kommuner från samma dag för polisverksamhetens upprätthållande inom det nybildade polisdistriktet skola bilda kommunalförbund, benämnt Vartofta polisdistriktsförbund.

Länsstyrelsen har vidare fastställt förbundsordning för förbundet. Antalet förbundsfullmäktige ska utgöra 13. Av dessa utser Frökinds kommun 2, Habo kommun 4, Mullsjö kommun 4 och Vartofta kommun 3. Förbundets styrelse skall tillika vara polisnämnd. 18/10-60.

Eld i sågspånstrumma

Falköpings brandkår fick vid 7-tiden på måndagsmorgonen rycka ut till Slutarps snickerifabrik, där eld uppstått i en sågspånstrumma. Elden var snabbt under kontroll, varför brandmannarna efter en timma kunde vända åter.

Mamora Nakamura besöker Kinnarp.

Japanen Nakamura, som för några dagar sen kom till Sverige med flyg via Nordpolen, skall bl. a. besöka Kinnarps missionshus. Nakamura är en av de kristna församlingskärvarna vid Svenska Alliansmissionens arbetsfält i Japan och kan tala en del svenska.

Evangelist Lennart Magnusson fortsätter att leda evangeliska möten nu på onsdag och torsdag.

Tillkännagivanden

Strömavbrott

Slutarp
Jäla, Grolanda
Norra Åsarp

På grund av linjearbeten kommer kraftleveransen att vara bruten söndagen den 23 oktober 1960 kl. 12.00—17.00 för abonnenter tillhörande Slutarps ekonomiska förening för elektrisk distribution, Grolanda m. fl. socknars elektriska distributionsförening, samt Norra Åsarps m. fl. socknars elektriska distributionsförening.

Kraftverket förbehåller sig dock rätten att kunna spänningssätta anläggningarna när som helst under ovan angiven tid.

TROLLHÄTTE KRAFTVERK.

Kinnarp-Järhaga 7-0

Sin största seger i år vad beträffar mål och skönspel vann Kinnarp på Kinnemo i söndags. Motståndare var Järhaga SK, som blev en ny bekantskap för Kinnemopubliken. Efter 4—0 i halvtid kunde hemmalaget vinna med hela 7—0.

Motståndarna visade till en början fint spel men modet sjönk med målens tillkomst, så att de under andra halvleken fick finna sig i att bli ganska kapitalt utspelade. Med motståndet försämrades också Kinnarps spel, som under första halvleken präglats av snabbt, rörligt och lekfullt spel, som lyst med sin frånvaro under seriematcherna. Detta får naturligtvis ses mot bakgrunden av ett svagare motstånd i denna match, men man måste också framhålla att Kinnarp nu fått en mycket fin center i Göte Andersson.

Vad beträffar spelets gång kan sägas, att Järhaga började ganska starkt med bl.a. skott i stolpen. Efter ett frisparksmål inskjutet av Uno Frisk dominerade hemmalaget emellertid spelet alltmera, och Westerberg i kinnarpsmålet slog vakt om sin nolla.

Järhaga hade sina bästa spelare i ch. och vi. Kinnarps lag var som helhet bra. Målskyttar: Göte Andersson 1, Gösta Andersson 1, Rune Arvidsson 2, Uno Frisk 2 och Itj Seidler 1 mål.

I försvaret kan nämnas ch. Bo Johansson. Detta vacklade för övrigt aldrig på någon punkt. Bland kedjespelarna var Göte Andersson, Gösta Andersson och Rune Arvidsson de bästa. Den förstnämndes rörlighet, frispelningar och skjutförmåga gör honom till en mycket värdefull förstärkning för Kinnarpskedjan.

Mycket bra domare, i en match där ruff sällan förekom, var Karl-Erik Emanuelsson från Trädet.

18/10-60 **Kjell.**

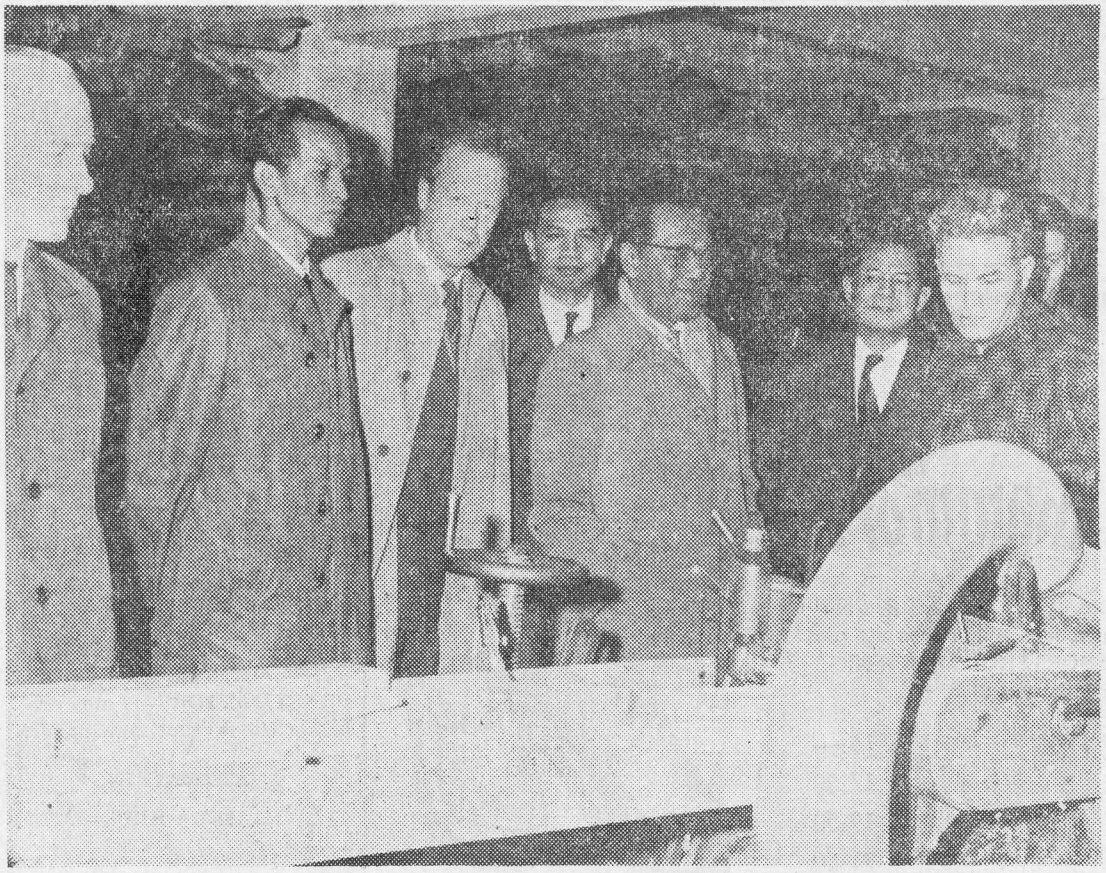

Landshövding Fallenius och den indonesiska delegationen stannade vid Nils Sanfridssons arbetsbänk i Slutarps möbelfabrik. Synbart intresserad är sultanen av Jogjakarta (i glasögon). T. h. om sultanen indonesiske ambassadören i Stockholm, Raden Sudjono.

20/10-60.

Sultanen av JOGJAKARTA besökte Slutarp-Falköping

En sultan (äkta) gästade i går Slutarp, vilket torde ha varit första gången i ortens historia. I hans följe var landshövding Fallenius och indonesiske ambassadören i Stockholm Raden Sudjono — sultanen kom nämligen från det gamla riket Jogjakarta någonstans i Indonesien. Med på färden var vidare ambassadrådet Effendi Nur och ambassadsekreterare Odiwoso Abubakar samt dir. Lundberg och dr Olsson från länsstyrelsen. Resans värd var Skaraborgs läns näringsråd representerat av landshövdingen.

Den indonesiska ambassaddelegationens utflykt i Skaraborg var närmast föranledd av den informationsresa för de utländska beskickningarnas handelsrepresentanter som näringsrådet ordnade i början av september. Den stora indonesiska republikens representanter hade fått lust att se mera av det skaraborgska näringslivet.

Titt på exportindustrier

I Slutarp genomvandrade gruppen fabrikör Gustavssons möbelindustri (många exportprodukter). Sultanen och hans följeslagare lät underrätta sig om mångahanda detaljer i anläggningen och dröjde där en god stund. Sedan gick färden till Falköping och Haglund & Söner (också stora exportörer) samt Rudbergs.

Aimo Gustavssons arbetsstycke granskades ingående av sultanen av Jogjakarta, landshövding Fallenius och ambassadör Raden Sudjono.

Fornminnesstudier

I programmet för resan fanns upptaget ett besök vid Kyrkerör, den stora gånggriften i Planteringsförbundets park. Denna punkt på programmet hölls noga av gästerna från den fornminnesrika indonesiska övärlden. Ja de utvidgade fornstudierna utanför programmet med ett besök vid den märkliga gatukorsning i Falköping, som enligt uppgift är det enda ställe i världen där en gata får vika för ett fornminnesmärke, nämligen Ängshögens södra gånggrift.

De firmor i Falköping som fick sultanatiskt (heter det så?) besök gav lunch för delegationen. Denna avreste sedan till Essunga. Här beskådades AB Dahréntråd.

»Kolleger»

Landshövding Fallenius följde sina gäster på hela dagsodyssén genom Skaraborg.

För FT berättade han om sin indonesiske »kollega». Hr Fallenius kan till sina titlar visserligen inte lägga sultantiteln. Däremot kan sultanen — han heter på följande sätt: Hamangkoebowono — med fog kalla sig landshövding. Han är det nämligen till gagnet såsom hövding och styresman över det gamla sultanatet Jogjakarta.

När holländarna tog hand om den indonesiska övärlden satt härskarna kvar som titulärsultaner. Nu har det gått mera realitet i deras position. Sultanen av Jogjakarta intar höga ämbeten i den nya indonesiska staten och är därtill general (inte titulär-) i krigsmakten.

Om hans »landshövdingadöme» kunde hr Fallenius med en glimt i ögat — han tänkte kanske på sin egen arbetskrävande förläning — meddela att det har 4 miljoner invånare.

Frökind

KOMMUNALFULLMÄKTIGE

sammanträder i Centralskolan, Kinnarp, torsdagen den 27 okt. 1960 kl. 19.00.

Ordf.

Kinneveds Skytteförening

anordnar STADSPRISTÄVLAN, damernas och mästerskap, söndagen den 23 okt. kl. 13.30. med början av rek.

Styrelsen.

Husförhör i Kinneved 1960

1. Måndagen den 24 oktober med Hudeneds rote hos Tage Karlsson, Krogstorp.
2. Tisdagen den 25 oktober med Kinneveds rote hos Bror Johansson, Halsarp.
3. Fredagen den 28 oktober med Lagerstorps rote hos Nils Johansson, Västarp.
4. Måndagen den 31 oktober med Axtorps rote hos Sixten Johansson, Granet.
5. Tisdagen den 1 november med Fastorps rote hos Oskar Kjellander, Mossagården.
6. Onsdagen den 2 november med Svenstorps rote hos Herbert Andersson, Alarp.
7. Måndagen den 7 november med Slutarps rote hos Valdemar Johansson, Siggagården.

Samtliga husförhör äga rum kl. 19.30.

Pastorsämbetet.

Kinneved

SYFÖRENINGSAUKTION

i folkskolan onsdagen den 26 oktober kl. 19.

Fru Greta Wennberg berättar om ett besök på Ceylon (ljusbilder). Musik. Kaffeservering.

Gåvor mottages tacksamt.

Röda Korssyföreningen.

Klädinsamling

Kinneveds Röda Kors har klädinsamling för Inomeuropeisk Mission under tiden 24 oktober—10 november.

Paket mottages tacksamt i ortens affärer.

Styrelsen.

Kom ihåg

KVÄLLENS DANS I

Slutarp

SIXTENS ORKESTER

SPELAR.

22/10-60.

Kinnarps Missionshus

Söndag kl 16 **MORGONKVARTETTEN** ger sångstund. Bengt Kindbom från Svanvik medverkar. Kl. 19.30 stud. **NAKAMURA** från Japan talar. Missionär Filip Malmvall. **Morgonkvartetten.**

Envar varmt välkommen!

22/10-60.

Sångstund i Kinnarps missionshus

Söndagen bjuder på två gudstjänster i Kinnarps missionshus. Kl. 16 ger Morgonkvartetten från Jönköping en sångstund. Vid detta tillfälle medverkar också Bengt Kindbom från Svanvik jämte Lennart Magnusson.

Kvällens möte kl. 19.30 går i yttre missionens tecken. Studeranden Mamoru Nakamura, som nyss kommit från Japan, kommer då att tala. Missionär Filip Malmvall tolkar och Morgonkvartetten sjunger. Offer för missionen i Japan insamlas.

Juniorerna anordnar cykelutflykt på lördag med samling vid missionshuset kl. 19.

22/10-60.

I Slutarps missionshus

pågår för närvarande möten varje måndagskväll, vilka rubriceras »Aktuella måndagskvällar» med talare från olika samfund. Förra måndagen medverkade pastor Nils Funke med fru, vilka representerade Baptistsamfundet. Fru Funke utförde flera duettsånger tillsammans med fru Britta Larsson och sin man. Texten som pastor Funke valt var hämtad från 2 Mosebok 3: 1—12, och pastor Funke predikade med inspiration över temat »Ett möte med Gud». Mötet inleddes av Yngve Johansson och avslutades med ett kort anförande av fru Funke.

Nästa måndag medverkar en grupp ungdomar från Filadelfiaförsamlingen i sarp. Gruppen betitlas Falbygdskvartetten.

Falbygdsmästerskap i traktorplöjning

— första omgången i VM-turneringen —

22/10-60.

anordnas på **Österås, Floby,** fredagen den 4 nov. kl. 13.00. Tillf. till träningsplöjning från kl. 12.00. Alla traktorplöjare inom **Frökinds, Gudhems, Vilske och Vartofta kommuner samt Falköpings stad** inbjudes deltaga med egen traktor och plog.

Falbygdens JUF-krets håller sina kretsmästerskap samtidigt. Särskild juniorklass för deltagare som är högst 17 år i år.

Anmälan om deltagande senast onsdagen den 2 nov. per tel. 470 10. Välkomna!

Falbygdens JUF-krets.

Pojklagen i Kinnarp och Trädet segrade i resp. seriegrupper

22/10-60.

Kinnarps och Trädets pojklag blev seriesegrare i respektive norra och södra grupperna av Skara-Älvsborgs pojklagsserie.

I norra gruppen tog Kinnarp ganska överraskande hem seriesegern före Floby, som tidigare haft monopol» på vinsten i denna grupp. Kinnarp som förut tillhört södra gruppen gjorde en mycket stark insats i sin nya omgivning och kunde tack vare bättre målskillnad lägga sig till med gruppvinsten. Uppgörelserna mellan de båda topplagen var jämna och i båda fallen slöt de båda inbördes matcherna med oavgjort resultat.

I den södra gruppen upprepade Trädet sin fjolårsseger och även här blev det en målskillnadsaffär. Åsarp, som belade andra plats, vann i Trädet men i den sista matchen som returmöte segrade mot all förmodan Trädet och då de senares målkvot förstärktes i hög grad i den avslutande matchen mot Vartofta gick gruppsegern till Trädet-pojkarna. Det segrande laget innehöll många starka punkter däribland Bo Nelander, ordinarie i A-laget, samt B-lagsspelarna Kent Göransson och Bo-Lennart Bergsten.

Deltagarna i de seriesegrande lagen kommer att erhålla Svenska Fotbollförbundets diplom, vilket betyder att följande spelare får denna utmärkelse:

Kinnarps IF: Stefan Johansson, Torgny Johansson, Bengt Persson, Anders Ek, Håkan Karlstedt, Assar Jarhlsson, Bengt Georgsson, Tord Torstensson, Leif Ek, Åke Öst, Kjell Ahl, Klas-Göran Sandahl och Winfred Nielsèn.

Trädets IF: Anders Andersson, Lars Karlsson, Sören Lindholm, Kent Göransson, Rolf Abrahamsson, Bo Nelander, Roland Linder, Lennart Holm, Bo-Lennart Bergsten, Håkan Rylander, Bertil Karlsson, Christer Claesson och Conny Turesson.

Slutställning i serierna:

Norra gruppen:

Kinnarp	8	6	2	0	30—8	14
Floby	8	6	2	0	25—6	14
Falköpings BK	8	3	0	5	15—20	6
IFK Falköping	8	2	1	3	4—19	5
Grolanda	8	0	1	7	5—19	1

Södra gruppen:

Trädet	6	5	0	1	28—3	10
Åsarp	6	5	0	1	19—4	10
Vartofta	6	2	0	4	12—25	4
Slutarp	6	0	0	6	6—33	0

Möten i sångens och vittnesbördets tecken.

I Kinnarps missionshus hölls i söndags två sammankomster. »Morgonkvartetten» från Jönköping gav ett rikt och vackert sångprogram i kvartett och duett. Bengt Kindbom från Svanvik hade som text valt bibelversen »En lott har tillfallit mig i det ljuvliga, ja, ett arv, som behagar mig väl». Ett par ungdomar avlade vittnesbörd, av vilka det ena formade sig till ett svar på frågan »Varför jag är en kristen?» Evangelist Lennart Magnusson var mötesledare.

Vid det senare mötet vittnade en ung kristen från Japan, Mamoru Nakamura. Han tolkades av missionär Filip Malmvall. Fyra ungdomar frambar vittnesbörd. »Morgonkvartetten» medverkade med vacker sång. För avslutningen på dagens möten svarade Lennart Magnusson.

Nästa offentliga sång- och vittnesbördsmöte hålles i kväll under medverkan av Lennart Magnusson och Algot Karlsson. Juniormötet är framflyttat till fredag kväll.

25/10-60.

Röda Korsets syföreningsauktion

hålles i Kinnarp onsdag kl. 19. Fru Greta Wennberg berättar om ett besök på Ceylon och visar ljusbilder. Vidare blir det sång, musik och kaffeservering.

Röda korskretsen har även klädinsamling för IM:s flyktinghjälp under tiden 24 okt. —10 november.

Ett sto

i femte året, samt

EN KVIGA

kalvningstid nov., till salu.

Tel. 96 Kinnarp.

Frökind

BESIKTNING

av **djurstallar** och **mjölkrum** inom Frökinds kommun tager sin början i Kinneved i november 1960.

Hälsovårdsnämnden.

KINNARPS MISSIONSHUS

22/10-60.

Lördag 19.30 **Lennart Magnusson** vittnar och sjunger. Söndag 10 **söndagsskola, 11 sånggudstjänst.** Omkring tolv ungdomar från Villa Fiskebäck, Göteborg, 17 **Söndagstimma.** Sång- o. vittnesbörd. Lennart Magnusson och Algot Karlsson m. fl.

Envar varmt välkommen!

Frökind
27/10-60.

Kyrkostämmor i Kinneveds pastorat

Vid ord. kyrkostämma med Vårkumla församling i fredags fastställdes av kyrkorådet upprättat förslag till inkomst- och utgiftsstat för år 1961 med en utdebitering av kr. 1:10. Anslag tilldelades stiftsgården Flämslätt med 50 kr. samt De blindas förening, Folkhögskolan i Hjo, Göteborgs kyrkl. stadsmission och Skövde soldathem med 25 kr. vardera.

— Kinneveds kyrkostämma beslutade en utdebitering för 1961 med 40 öre till kyrkokassan. Till investeringsfonden för kyrkogårdens utvidgning avsattes 5.000 kr. Anslag beviljades stiftets folkhögskola i Hjo och stiftsgården Flämslätt med 100 kr. vardera, Skövde soldathem med 50 kr., Luth. Världsförbundet, Göteborgs kyrkl. stadsmission, stiftelsen Lekmannatjänst och De blindas förening med vardera 25 kr. samt Sveriges blåbandsförbund 15 kr.

— Pastoratsstämman fastställde utdebitering till pastoratskassan med 25 öre och till prästlöne- och kyrkomusikerkassan med 38 öre för nästkommande år. Föredrogs en skrivelse från landsarkivarie Gösta Lext i Göteborg, vari påyrkades, att dörren till arkivrummet i prästgården skulle utbytas mot sådan, som kunde giva ordentligt brandskydd. Stämman beslöt begära anstånd ett år under framhållande av att frågan om arkiv och arkivutrymme bör lösas i samband med pastoratsregleringen.

3/11-60.

Enok H. Skooglund

talar
i SLUTARPS MISSIONSHUS
Alla Helgons dag kl. 19.30.

Offerinsamling för byggnadskassan.

VÄLKOMNA!

Missionsförsamlingen.

Sammanträde

med **Kinneved-Vårkumla RLF-avd.** i Föreningslokalen, Slutarp, tisdagen den 8 nov. kl. 19.30. Ang. besiktning av djursitallar och mjölkrum.

Styrelsen.

Frökind höjer skatten till 9 kronor nästa år

Kommunalfullmäktige i Frökind fastställde vid sammanträde i Kinnarpsskolan på tisdagskvällen 1961 års stat. Driftutgifterna uppnår summan 380.000 kr., kapitalutgifterna 368.000. För planerings- och anläggningsverksamhet (va-arbeten i Slutarp och Kinnarp) anslås 250.000 kr. Utdebiteringen blir 9 kr. per skattekrona, 50 öres höjning jämnfört med innevarande år.

29/10-60.

En rad anslag beviljades: bidrag till enskilda vägar 2.500 kr., idrottsföreningarna 2.000, studiecirkelbibliotek 400, Vartofta hvo 300, Kinnarps-Slutarps samhällsföreningar 1.000, Börstigs bygdegårdsförening 500, Kinneveds skytteförening 100, Falbygdens hembygds- och fornminnesförening 200, Skaraborgs NTO-distrikt 200, Västergötlands Turisttrafikförening 50, DVR:s Falköpingsavdelning 300, Lidköpings MS-förening 100, Soldaternas Vänner 200.

Vidare beviljades socialnämndens anhållan om 600 kr. tilläggsanslag till lönekostnader. Hälsovårdsnämnden fick begärt tilläggsanslag om 337 kr. för kurskostnader. Socialnämndens framställning om 2.500 kr. till ett vid Frökindsgården färdigställt staket bifölls. I övrigt återremitterades socialnämndens hemställan om 24.209 kronors tilläggsanslag för arbeten vid gården utanför anbud, då utgiftsposterna önskas specificerade.

Ett förslagsanslag för nästkommande år om 2.500 kr. till enskilda vägar klubbades.

Byggnadsplanen

Länsstyrelsen hade infordrat fullmäktiges yttrande över av åtta fastighetsägare i Slutarp och Kinnarp gjorda erinringar ang. länsstyrelsens förslag till byggnadsplan för samhällena. Fullmäktige anslöt sig i sitt yttrande till byggnadsnämnden och kommunalnämnden.

En återremiss från länsstyrelsen ang. lokal hälsovårdsordning bordlades i avvaktan på byggnadsplanens fastställelse.

Vägen igen

Fullmäktige beslöt att vända sig direkt till väg- och vattenbyggnadsstyrelsen med en begäran om iordningställande av vägen Kinnarp—länsgränsen. Denna vägdel är i ovanligt dåligt skick.

Till överförmyndare utsågs kyrkvärden Herbert Andersson, Alarp, med nämndeman Gunnar Eriksson, Slutarp, som suppl.

Till ledamöter i förbundsfullmäktige för Vartofta polisdistriktförbund utsågs riksdagsman Gunnar Larsson, Luttra, och kommunalkassör Hilding Våring, Hassla.

Skottpengar skall under nästa år utgå inom kommunen med 10 kr. pr räv och 5 kr. pr iller.

Frökind

Ungdomar från Göteborg besöker Kinnarp.

I Kinnarps missionshus hålles möte med sång och vittnesbörd på lördag kväll.

På söndag blir det först söndagsskola i vanlig tid. Kl. 11 hålles sånggudstjänst. En grupp ungdomar från Lilla Fiskebäck, Göteborg, kommer då att sjunga och vittna. Mötesledare blir Lennart Magnusson.

Sista samlingen på söndagen är kl. 17. Då medverkar evangelist Lennart Magnusson och Algot Karlsson m. fl. Mötet har fått beteckningen »söndagstimman» och kommer att bjuda på sång och vittnesbörd. Ett inslag i mötet blir utdelning av Nya Testamenten till några UV-are.

Lediga platser

Traktorskötare

anställes.

MÖNARPS EGENDOM
Tel. Kinnarp 234.

Frökind
3/11-60.

Deltagare i evangelistkursen i Kortebo besöker Kinnarp.

En grupp ungdomar från Göteborg besökte i söndags förmiddag Kinnarps missionshus och medverkade i förmiddagsgudstjänsten. Vid eftermiddagsmötet predikade Algot Karlsson med text från Matt. 22. Lennart Magnusson vittnade i anslutning till bibelordet »Saliga äro de renhjärtade, ty de skola se Gud».

Under veckohelgen blir det möten på lördag eftermiddag samt söndag kväll kl. 18, då Lennart Magnusson och någon mer evangelist medverkar. Söndagsskolan samlas på söndag.

Frökind
1/11-60.

Kinneveds Röda Korskrets syförening

hade i onsdags sin försäljning av förfärdigade och skänkta alster. Kretsens ordf. hr Göran Sandin hälsade välkommen och betonade den stora betydelse för kretsen syföreningens verksamhet utgör. Efter ps. 396:2 sjungits följde ett med ljusbilder belyst, intressant föredrag av fru Greta Wennberg, Falköping, om ett besök på Ceylon. Syskonen Britt-Marie och Raimo Karlsson sjöng några sånger till dragspelsmusik, vilket livligt uppskattades. Efter kaffeservering följde auktionen, varvid klubban effektivt sköttes av hr Håkan Silvander. Bruttoinkomsten av auktionen blev 1.776 kr.

Frökind
8/11-60.

Vespergudstjänst i Kinneved

Alla Helgons dag firades vespergudstjänst i Kinneveds kyrka. Sedan Kinneveds kyrkokör sjungit Gammalkyrklig introitus, utförde kantor Bengt Kjellström Oskar Lindbergs orgelkoral »Tänk när en gång det töcken har försvunnit». Kören sjöng därefter »O, hur sälla äro ej de fromma» och »När jag skall lämna världen» av J. S. Bach. Psalmen 424 verserna 6—8 sjöngs växelvis av kör och församling. Predikan hölls av kontraktsprosten Erik Malmensten över tredje årgångens aftonsångstext. Psalmen 144 — i växelsång mellan kör och församling — följde efter predikan, varefter kören utförde Runbäcks koralkantat »En evig, oförgänglig fröjd». Efter altartjänsten sjöng kören Bachs »Förlän oss Herre Gud». Den stämningsmättade sång- och musikgudstjänsten, som samlat en talrik menighet, avslutades med att kantor Kjellström på orgel utförde »Den stora vita här» av Finn Vider.

Kinneveds Rödakorskrets anordnar i morgon fest i Församlingslokalen i Slutarp. Bildningskonsulent Ingel Jakobsson medverkar med sång till gitarr i en programpunkt kallad »Från Bellman till Ferlin». Vidare blir det mannekänguppvisning och kaffeservering.

Frökind

10/11-60.

Kinnarps missionshus
hade under lördagen och söndagen besök av en grupp ungdomar från evangelistkursen på Kortebo. Mötena leddes av evangelist Lennart Magnusson och insamlingar gjordes till Svenska Alliansmissionens evangelistmission.

Stundande veckohelg bjuder på junior- och ungdomsmöte på lördagskvällen och gudstjänst på söndagen. Fröken Elly Lundström kommer att medverka.

Kinneveds Röda Kors

Fest i Föreningslokalen, Slutarp, onsdagen den 9 november kl. 19.30.

»Från Bellman till Serlin» med sång till gitarr av bildningskonsulent Ingel Jacobsson. Skolbarn medverkar. Mannekänguppvisning. Kaffe serveras.

Hjärtligt välkomna.

Styrelsen.

Kinnarp

TORSDAGEN DEN 17 NOV. ÖPPNAS DEN NYA

all-livsbutiken

Öppningsdagen tillämpar vi premiärpriser på ett flertal varor. Vid köp av ett kg. kaffe lämnas 1/4 kg. gratis.

- **PRESENTER TILL BARNEN.**
- **ÖVERRASKNINGAR.**
- **VI HÄLSAR SÅVÄL GAMLA SOM NYA KUNDER VÄLKOMNA!**

Firma Gunnar Wilgotson

KINNARP. TEL. 6.

Kinnarpsbo bygger enplans i Falköping

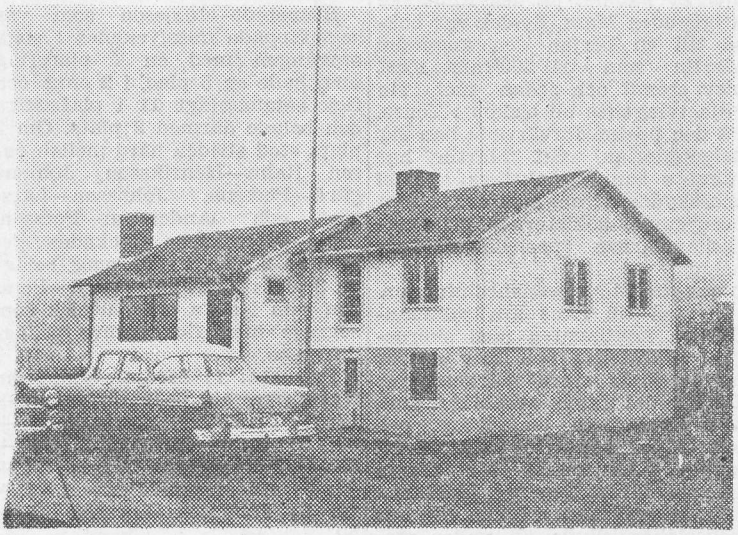

Disponent Bengt Karmert blir första villaägaren på det från kvarntomten avsöndrade området. 10/11-60.

Första villan på tomtområdet vid gamla väderkvarnen i Falköping uppförs av byggmästare Arne Sandahl, Kinnarp. Han bygger här åt disponent Bengt Karmert.

I övrigt har byggmästare Sandahl byggt sex av enplansvillorna i Tåstorpsområdet. Med en enplansvilla har han också inlett bebyggelsen på Bestorp. Här planerar han ytterligare två enplansbostäder, i Kapellsgatans förlängning mot söder.

I Kinnarp har byggmästare Sandahl under året färdigställt en fabriksbyggnad för Kinnarps Väveri AB och i Gudhem en snickeriverkstad för vårdanstalten.

Frökinds skolstyrelse
har hållit sammanträde. Landskommunernas förbunds skrivelse angående förhandlingar om ersättning från kommunerna för elever i bl. a. gymnasier bordlades. Det beslutades att hos fullmäktige tillstyrka att upprättat förslag till avtal mellan Falköpings stad och Frökinds kommun angående yrkesskolorna samt avgift till denna. Till leverantör av eldningsolja till Kinnarps skola antogs handl. Gunnar Clauson, Slutarp. Kinnarps idrottsförening hade begärt att under vintern få använda skolans gymnastiksal. Framställningen bifölls. Till skolköket skulle genom rektors försorg ytterligare en elspis anskaffas.

Skolstyrelsen beslutade att ingå till fullmäktige med begäran att få överföra 29.398 kr. som reservationsanslag till nästa års räkenskaper. Beloppet avser skolbyggnaden i Kinnarp. Från slutsynen för statsbidrag på nya skolan förelåg protokoll. Vid synen påtalade brister skulle enligt beslut avhjälpas genom skolbyggnadskommitténs försorg. Denna kommitté hade föreslagit att marken bakom nya skolan dräneras och skolstyrelsen beslutade detta. Vidare beslutades att utföra några mindre reparationer på Sörby skola.

15/11-60.

Frökind Anbud

infordras härmed å leveranser till Frökindsgården Kinnarp för år 1961.

1) Eldningsolja nr. 1.
2) Specerivaror.
3) Ägg, mjölk och mejeriprodukter.
4) Kött, fläsk och charkuterivaror.
5) Potatis, rotfrukter och grönsaker.

Antagen leverantör är skyldig ställa sig de bestämmelser till efterrättelse som kan komma att utfärdas av socialnämnden.

Anbud märkta »Leverans» skall senast den 1 dec. 1960 kl. 12.00 vara inkomna till Frökinds Kommunalexpedition, Kinnarp.

Frökinds Socialnämnd.

Resterande avgifter

till **Slutarps Elektriska förening** torde omgående inbetalas varom eljest åtgärder enligt föreningens stadgar kommer att vidtagas.

Kassören.

I Kinnarp håller byggmästare Mann på med avslutningsarbetena på ett flerfamiljshus. Byggnaden är delvis färdig och skall vara helt inflyttningsklar den 1 december. Huset inrymmer fjorton bostadslägenheter samt en lokal för speceri- och charkuteriaffär. Ytong har levererat huvuddelen av byggnadsmaterialet till byggnaden, som utvändigt är serponitputsad i grått och blått.

För ett par månader sedan slutförde byggmästare Mann arbetena på vattenverket i Kinnarp och reningsverket i Slutarp. Båda anläggningarna är i drift och avsynade. 10/11-60.

Ungtjur

med bra härstamning till salu.
Tel. 284 Kinnarp.
Tel. 142 70

SLUTARPS MISSIONSHUS

Måndag kl. 18.00 **MISSIONSFÖRSÄLJNING.** Gåvor mottages med största tacksamhet. Tal av pastor Karl Wilson. Servering.

VÄLKOMNA!

17/11-60. **Missionsf.**

Kinneveds Rödakorskrets
hade i onsdags anordnat aftonunderhållning i Föreningslokalen i Slutarp. En verklig högtidsstund för den talrika publiken blev bildningskonsulent Ingel Jakobssons presentation av diktare från Bellman till Ferlin. Med ömsom humor, ömsom allvar sjöng hr Jakobsson och ackompanjerade sig själv på gitarr. Efter kaffeservering hade flickorna i klass 6 en uppskattad mannekänguppvisning med fantasifulla dräkter från både nutid och forntid. Kretsens ordf. hr Göran Sandin avtackade de medverkande, varefter festen avslutades med nationalsången.

SKYTTE

Livligt skjutande på älgskyttebanan

15/11 -60.

Vid Jäla-Kinneveds Jaktvårdsföreningars älgskyttebana i Axtorp har under året följande tävlingar hållits:

10 sept. lagtävlan: 1) Brismene 178 p., 2) Kinneved 158, 3) Jäla 139.

Bästa ind. resultat: 1) Harry Göransson, Kinneved, 42 p.; 2) Sune Harrysson, Brismene, 41; 3) Per Högberg, d:o, 41; 4) Gunde Johansson, Kinneved, 41; 5) Arne Olsson, d:o, 39.

I det segrande Brismenelaget sköt Sune Harrysson 41 p., Per Högberg 41, Bengt Salomonsson 37, Arne Andersson 37, Ivan Gustafsson 22.

17 sept. Lagtävlan, stora kretsen: 1) Kinneved 181 p., 2) Wilske 171, 3) Jäla 159, 4) Brismene 150, 5) Göteve.

Bästa ind. resultat: 1) Gunde Johansson, Kinneved, 46 p.; 2) Arne Olsson, d:o, 43; 3) Nils Bengtsson, Wilske, 42; 4) Elon Johansson, d:o, 41; 5) K. G. Jansson, d:o, 41.

I det segrande Kinnevedslaget sköt Gunde Johansson 46, Arne Olsson 43, Harry Göransson 39, Webster Martinsson 32, Rune Fredriksson 21.

En samtidigt anordnad insatsskjutning vanns av Bengt Jonsson, Wilske, 36 p.

Vid tävlingar om Normapokalen mellan medlemmar från Jäla och Kinneveds jaktvårdsföreningar segrade Bertil Gustafsson, Jäla, på utmärkta 46 p. Samtidigt avgjordes klubbmästerskapen för de båda föreningarna.

Jäla Jaktvårdsförening: 1) Bertil Gustafsson 46 p., 2) Ingemar Svensson 32, 3) Yngve Gustafsson 27.

Kinneveds Jaktvårdsförening: 1) Gunde Johansson 41 p., 2) Harry Göransson 41, 3) Arne Olsson 40.

Den 2 okt. anordnades den årligen återkommande ind. tävlingen, varvid följande bästa resultat uppnåddes: 1) Harry Göransson, Kinneved, 45 p.; 2) Gunde Johansson, d:o, 42; 3) Yngve Gustafsson, Jäla, 40; 4) Erik Svensson, Kinneved, 40; 5) Bertil Karlsson, Vartofta, 38.

En tävling har hållits för 10-mannalag från Kinneveds Jaktvårdsförening och Kinneveds Skytteförening.

Resultat: 1) Jaktvårdsföreningen 576 p., 2) Skytteföreningen 535.

Bästa ind. resultat: 1) Gunde Johansson, S, 80; 2) Yngve Nilsson, J, 74; 3) Åke Brodd, S, 73; 4) Harry Göransson, J, 71; 5) Åke Blom, S, 67; 6) Erik Svensson, J, 62; 7) Aimo Gustafsson, J, 61; 8) Webster Martinsson, J, 61; 9) Arne Olsson, J, 60; 10) Bertil Engdahl, S, 60.

För övrigt kan meddelas att intresset för tävlings- och träningsskjutning vid banan varit synnerligen stort, vilket visas av det faktum att omkring 4000 patroner förbrukats under säsongen.

Syförsäljning i Kinnarp.

Kinnarps kyrkliga syförening har försäljning på måndag i Centralskolan. Redaktör Olof Göranzon, Lindesberg, håller ett anförande, i vilket han berör Svenska kyrkohjälpen.

Dikeskörning i Kinnarp

En bilist från Gislaved körde på söndagseftermiddagen av vägen strax söder om Kinnarps samhälle. En person ådrog sig skärskador och bilen blev så illa åtgången, att den måste forslas från platsen med bärgningsbil.

Bilen, som kom från Ulricehamn, sladdade i en kurva på grund av halkan och kanade över vägen och dikeskanten och hamnade slutligen mot några större stenar. 22/11-60.

Vägförrättning.

22/11-60.

På framställning av Nils Ax, Falköping, har länsstyrelsen förordnat distriktslantmätaren i Falköpings distrikt att verkställa förrättning avseende vägbållningen betr. väg från allm. vägen Kinnarp—Grolanda till Halsäng i Kinneveds socken.

Missionsförsäljningen i Slutarp

uppvisade rekordresultat. Den livaktiga syföreningen tillhörande Slutarps missionsförsamling och de övriga av bygdens folk hade på måndagskvällen samlats till den högtid, som de årligen återkommande missionsförsäljningarna utgör. Offerviljan var stark vilket bevisas av de höga priserna. Resultatet blev rekord för platsen, 2.875 kr., vilket är cirka 350 kr. mer än föregående år.

Pastor Carl Wilson predikade och ledde försäljningen. Till sist framförde köpman Nils Evaldsson församlingens tack till alla dem som på ett eller annat sätt medverkat till det goda resultatet.

24/11-60.

Kinnarp

3 % kassarabatt från den 1/12

å kött, fläsk och charkuterivaror, konserver och grönsaker.

Kassakvittot ger julpengar nästa år!

NILS JOHANSSONS CHARKUTERIAFFÄR

Tel. Kinnarp 107.

KINNARPS KYRKLIGA SYFÖRENING

har

försäljning

i CENTRALSKOLAN

måndagen den 28 nov. kl. 18.

Kaffeservering. Lotterier.

Gåvor emottagas med största tacksamhet.

Redaktör Olof Göranzon, Lindesberg, talar om Svenska kyrkohjälpen.

Alla varmt välkomna!

Skolmatsedeln

för Frökind 28 nov.—3 dec.

Måndag: korvkaka, blodpudding, lingon.
Tisdag: köttbullar, potatis, råkost.
Onsdag: grönsakssoppa, ostsmörgås.
Torsdag: fläsk- och grynkorv, potatismos, apelsin.
Fredag: fisk, potatis, dillsås, gurka.
Lördag: mannagrynspudding, lingon, korvsmörgås.

Kreatursauktion

kommer att hållas **lördagen den 26 nov. 1960 kl. 13.30** hos lantbr. **Lars Eckerlid, Hallagården, Slutarp,** som på grund av driftsomläggning låter försälja hela sin värdefulla besättning bestående av

22 st. nötkreatur, därav 15 st. kor de flesta i snar kalvställning, 2 st. tjurar 1½ resp. ½ år, 3 st. bet. kvigor samt 2 st. kvigor 2 år. **3 st. hästar** därav 1 sto 10 år, 1 vallack 3 år och 1 sto 2 år.

Till säkre kända köpare lämnas 6 mån. kredit mot äganderättsförbehåll. Övriga villkor vid auktionens början.

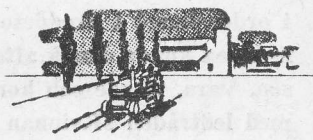

JORDFÖRMEDLINGEN FÖRENING u. p. a.

STORGATAN 12—14 FALKÖPING Tel. 123 48

NTO-träff

Onsdagen den 30 november

träffas Kinnarps NTO-förening i lokal Vinterny, till en annorlunda träff.

Kom före 20.15.

Kommittén.

Dragningslista

den 25/11-60 i Kinnarps Samhällsförenings Skinklotteri.

Serie B, grön lott 1 nr 24, 2 nr 63. Serie A rosa lott 1 nr 11, 2 nr 96. Serie D, vit lott 1 nr 46, 2 nr 51.

Vinsterna skall vara avhämtade senast den 20 december 1960.

Kontrollant: Polisman Allan Sjöberg.

Kungörelse

Sven Andersson, Slutarp, som innehar tillstånd att med stationsort i Slutarp, Frökinds kommun, utöva beställningstrafik för godsbefordran med en bil jämte släpvagn, lastande tillhopa högst 9.000 kg., därav å bilen högst 5.000 kg., har härstädes anhållit om tillstånd att i stället för nämnda fordon i trafiken insätta en bil jämte släpvagn, lastande tillhopa högst 12.100 kg., därav å bilen högst 6.500 kg.

Ansökningshandlingarna hållas här tillgängliga intill den 10 december 1960.

Trafikföretag, som kunna beröras av den ifrågasatta trafiken, så ock andra, vilka ärendet kan angå, äga att före angivna dag till länsstyrelsen inkomma med skriftliga yttranden över ansökningen.

Mariestad å landskansliet den 25 november 1960.

LÄNSSTYRELSEN

Kinneveds SLU

har månadsmöte i Föreningslokalen, Slutarp, söndagen den 27/11 kl. 20.

Program: Nordisk nutidsorientering samt 20 min. om ekonomi. Servering m. m.

Välkomna!

1/12-60.

KINNARPS MISSIONSHUS

Söndag kl. 10 Söndagsskola; kl. 11 *Sång- och vittnesbördsmöte.* Lennart Magnusson och ungdomar från Kortebo.

Envar varmt välkommen!

Gott resultat vid försäljning i Kinneved.

I måndags hade Kinnarps kyrkliga syförening sin sedvanliga missionsauktion i Centralskolan i Kinnarp. Många församlingsbor hade kommit tillstädes.

Redaktör Olof Göranzon, Sigtuna, — Svenska Kyrkohjälpens nye medarbetare — talade i inledningsföredraget om Svenska Kyrkohjälpens stora arbetsfält, där alltjämt nya insatser krävs för fortsatt humanitär verksamhet. Efter kaffedrickning vidtog auktion på de av syföreningsmedlemmarna förfärdigade handarbetena och de många skänkta sakerna. Köplusten och offervilljan vid försäljningen var mycket god. Tillsammans med lotterier och behållning av kaffeservering gav auktionen ett nettobelopp på icke mindre än 3.575 kronor.

Syföreningen har av medlen från föregående år beviljat följande anslag: Svenska kyrkans hednamission 800 kr., Svenska kyrkans sjömansvård 300, Svenska kyrkohjälpen 300, Göteborgs kyrkl. stadsmission 100, Göteborgs kyrkl. sjömansvård 100, Stockholms stadsmission 100, Stiftsgården Flämslätt 100, Skara stifts folkhögskola i Hjo 200, Lutherhjälpen 100 och Israelsmissionen 100. Tidigare under året har avsatts: till Etiopiens spetälska barn 200, Inomeuropeisk mission 530 och katastrofoffren i Agadir 500 kr.

1/12-60.

Till ombud för Kinneveds pastorat

att torsdagen den 1 december deltaga i val av lekmannaombud i Domkapitlet utsågs kyrkvärden Herbert Andersson, Kinneved, med kyrkvärden Erik Bohman, Vårkumla, som ersättare.

Julgåvor till sjömännen.

Vid höstens husförhör i Kinneveds och Vårkumla församlingar har insamling ägt rum till sjömännens julfirande. Gåvorna till våra sjömän har uppgått till 400 kr., därav i Kinneved 309 kr. och i Vårkumla 91 kr., vilka medel översänts till Svenska kyrkans sjömansvårdsstyrelse.

Kinnarps missionshus.

Ungdomar från den pågående evangelistkursen vid missionsskolan på Kortebo kommer på söndag förmiddag till Kinnarp och medverkar vid ett sång- och vittnesbördsmöte kl. 11. Ledare för gruppen är evangelist Lennart Magnusson.

Söndagsskolan samlas i vanlig tid.

Kinneveds pastorat

Församlingsdagar:

Vårkumla kyrka: fredagen den 2/12 kl. 19.30, komminister Erik Angrimer, Gillstad.

Kinneveds kyrka: tisdagen den 6/12 kl. 19.30, kyrkoherde Kurt Hillström, Ulricehamn.

Kinneveds kyrka: torsdagen den 15/12 kl. 19.30, kyrkoherde Ivar Svederberg, Synnerby.

Kollekt till Svenska Kyrkohjälpen.

Kinneveds pastorats kyrkobrödrakår.

Cp-, SLKF- och SLU-medlemmar med familjer inbjudas till

Luciafest

i FÖRENINGSLOKALEN, SLUTARP,
onsdagen den 7 december kl. 19.30.

Program: komminister G. Blomqvist, Brandstorp, berättar om Flyktinghjälpen samt visar ljusbilder.
Luciatablå, underhållning, kaffeservering. Gammaldans.

Välkomna! **Kinneveds SLU-avd.**

Julmarknad i FRÖKIND

Vägarna ger anledning till bekymmer i Frökind

Ett par frågor ger för närvarande anledning till oro och bekymmer för Frökindsborna — i ena fallet gäller det kanske närmast invånarna i de båda samhällena. Dels är det oron för järnvägens framtid, dels vållar vägarnas tillstånd bekymmer.

Vad järnvägen beträffar vill man dock inom kommunen tro och hoppas att ingen nedläggning skall komma till stånd inom överskådlig framtid — med tanke på de konsekvenser detta skulle få för alla parter inom kommunen och inte minst de många industrier, som finns i Slutarp—Kinnarp.

— Vad vägarna beträffar har upprepade framställningar gjorts från kommunens sida till vägmyndigheterna med begäran om förbättringar. Dels har man hos vägförvaltningen begärt en omläggning av vägen Börstig—Brismene—Kinnarp och dels hos Väg- och Vattenbyggnadsstyrelsen begärt en förbättring av Ulricehamnsvägen från Kinnarp till länsgränsen.

Än så länge har dock inget hörts från vägmyndigheterna.

Däremot vill man gärna ge vägförvaltningen ett erkännande för dess välvilliga inställning, när det gäller vägar och gångbanor inom samhället.

Detta har varit inte minst betydelsefullt med tanke på kommunens arbete på att få fram en verklig centralort. Nu kan man också se resultatet av dessa strävanden. Så snabbt har arbetet inte gått, men klara framsteg har gjorts. Bebyggelsen har vuxit ut, och vägar och gator har blivit ordninggjorda, i varje fall i de centrala delarna av bebyggelsen.

Och man är inställd på att arbeta vidare, att föra tätorten ytterligare framåt. Man vet att en utbyggd tätort är enda möjligheten att kunna hålla befolkningssiffran och sätta stopp för vidare folkmängdsminskning.

Inte minst ur den synpunkten ser man också att man för framtiden får behålla de nuvarande kommungränserna. Frökindsborna vill Frökindsbor förbliva . . .

Lediga platser

Några ynglingar

får genast anställning.

Kinnarps Möbelfabrik, Kinnarp.
Tel. 77, 277.

Kinnarp

MISSIONSFÖRSÄLJNING
anordnas
i Kinnarps missionshus
onsdagen den 7 dec. kl. 19.
Andaktsstund.
Sedvanlig servering.
Till talrikt besök inbjuder.
Juniorerna och UV-kåren.

Beq. TRAKTORER

Ferguson, diesel, bensin och fotogen
Volvo T 22 1949
Volvo T 33 1951

FALKÖPINGS AUTO-MASKINER AKTIEBOLAG

Tel. 132 50.
Försälj. T. Andersson.
Tel. Kinnarp 126.

Julklappar till hemmet

Den nya möbeln till jul sätter pricken över i-et på familjens julglädje. Våra vackra kompletteringsmöbler ger Er många goda tips.

EN DEL KÖPER FÖR DYRT, ANDRA KÖPER FRÅN

Lars Gustafssons
Möbelaffär

Slutarp. Tel. Kinnarp 179.

Frökind ser tillbaka:

Stora investeringar har skett under gångna storkommunåren

Va-anläggningen färdig nästa år

Frökind kan — liksom många andra kommuner — vid det här laget ha anledning se tillbaka på de gångna storkommunåren och ett slag fundera över vad de inneburit. Vad har hänt sedan kommunreformen 1952?

Här liksom på många andra håll har aktiviteten varit stor och betydande investeringar har skett. I stort kan sägas att man hunnit ta itu med och förverkliga de projekt, som närmast aktualiserade kommunreformen 1952. Efter snart en tioårsperiod kan det vara dags att summera. Och det framgår snart att man varit med om en »byggperiod» som aldrig tidigare i bygderna.

— Ja, stora investeringar har skett, säger kommunalkassör Hilding Våring och han kan ge en sammanfattning:

— Vi har byggt till skolan, vi har byggt ålderdomshem, och vi har byggt vatten- och avloppsledningar samt vattenverk och reningsverk.

Investeringarna har naturligt nog dragit rätt betydande kostnader. En del pengar har staten bidragit med, men vi har också lånat ganska stora summor, och följden har blivit en hel del skulder.

VA-anläggningen

Vad beträffar vatten- och avloppsfrågan i samhällena så började arbetet med denna i april 1954. Då höll utredningskommittén sitt första sammanträde. Samma år genomfördes första etappen av vatten- och avloppsanläggningen. Denna etapp var kostnadsberäknad till 60.000 kronor men utvidgades något, och räkningen slutade på något över 100.000 kronor.

Sedan har anläggningen utbyggts etapp efter etapp, och den del som nu färdigställts är den fjärde i ordningen. Hittills har därmed 1.200.000 kronor satsats för detta ändamål — att förse fastigheterna i de båda samhällena med tillfredsställande sanitära anordningar. Nu återstår en femte etapp, kostnadsberäknad till en kvarts miljon kronor. Denna beräknas komma till utförande under nästa år. Etappen omfattar utbyggnad av ledningar till redan befintliga fastigheter inom vissa delar av Slutarps och Kinnarps samhällen.

Anslutningsavgifterna

Därmed skulle hela va-anläggningen vara klar. Klara är däremot ännu inte anslutningsavgifterna för fastigheterna, då det gäller vatten och avlopp. Dessa väntar ännu på fastställelse.

Enligt ett fullmäktigebeslut i somras skulle de utgöra 2.000 kr. för befintliga o. 4.000 kr. för nya fastigheter. Beslutet överklagades emellertid hos länsstyrelsen, och »remissdebatten» i fullmäktige när besvären kom för yttrande — för övrigt den skarpaste debatt som någonsin förekommit i fullmäktige — utmynnade i ett biträdande av besvären, i likhet med vad kommunalnämnden föreslagit.

Nu väntar besvärsfrågan på avgörande hos länsstyrelsen, och sedan får fullmäktige på nytt ta upp avgiftsfrågan. Klart är i varje fall att avgifterna inte kommer att bli så höga som enligt det tidigare beslutet.

Skolan

Skolans om- och tillbyggnad har kostat Frökindsborna kr. 777.000. Därav väntas i statsbidrag 255.000 kr. 193.000 har redan influtit, och man räknar med 60.000 ytterligare.

I och med om- och tillbyggnaden har undervisningen i stort kunnat koncentreras till Kinnarp. Samtidigt har skolbespisning kunnat införas. Denna kom igång den 1 februari i år och fungerar till allmän belåtenhet. Allmän tillfredsställelse är det också med de nya praktiska och ändamålsenliga skollokalerna. De fyller väl sitt ändamål.

Kommunalkassör Hilding Våring redovisar investeringarna under de gångna åren och ger kommunens ekonomiska läge av i dag.

Frökindsgården

Även ålderdomshemmet står nu fullt klart. Redan 1954 fonderades 10.000 kr för den blivande Frökindsgården. Sedermera kunde fonden tillföras de 47.000 kr, som Frökind fick för sina andelar dels i ålderdomshemmet i Floby, dels i Trädet. Till dags dato har Frökindsgården kostat 663.400 kr. — när allt blir klart räknar man med i det närmaste 700.000.

I statsbidrag hade man från början kalkylerat med 162.000 kr. En ändrad bidragsräkning gör emellertid att statsbidraget stannar vid 126.000 kr. Emellertid befinner sig Frökind inte i den situation som några andra likaledes ålderdomshemsbyggande kommuner råkat i: att behöva betala tillbaka för högt bekommet bidrag. Här hann beräkningen justeras innan bidraget kom.

Budgetsiffror

Så långt har alltså Frökind hunnit i dag. De ovan redovisade investeringarna ger bakgrunden till det ekonomiska läget i kommunen just nu.

— Skuldsättningen har naturligt nog blivit ganska betydande, säger hr Våring. Skulderna uppgår i dag till 1.422.000 kronor. Dessa medför under 1961 räntekostnader med 97.200 kr och amorteringar på 177.680 kr.

Men kommunen har — givetvis — också betydande tillgångar. I fastigheter finns 2.324.210 kr, i inventarier 167.490, i lånefordringar 14.439 kr. Dessutom finns på bank omkring 111.000 kr.

Kommunens verkliga tillgångar — sedan skulderna frånräknats — blir 1.264.000 eller per kommunmedlem 107 kr.

Skattetopp

För nästa år har en höjning av uttaxeringen med 50 öre till 9 kr beslutats.

— Denna höjning var inte absolut nödvändig, säger kommunalkassören. Vi skulle ha kunnat klarat oss ändå. Men då hade vi blivit renskrapade på våra reserver. Nu tror vi att vi ska kunna klara oss med nio kronor och behålla våra reserver och kanske redan nästa år sänka skatten igen.

Med andra ord: vi tror att vi har nått toppen nu.

Skattesiffror

Herr Våring kan också ge siffrorna för den sammanlagda kommunala utdebiteringen inom de olika delkommunerna i Frökind under nästa år. De ser ut så här:

Börstig	14:60
Brismene	15:10
Kinneved	14:18
Vårkumla	14:88
Luttra	15:—
Medel	14:75

Skattekraften (antalet skattekronor) per invånare:

Börstig	18:77
Brismene	17:81
Kinneved	27:56
Vårkumla	19:05
Luttra	22:21

Genomsnittligt för hela kommunen gör det 23:48. Som jämförelse kan nämnas att medelskattekraften på länets landsbygd är omkring 25 kronor.

Första hyresfastigheten klar

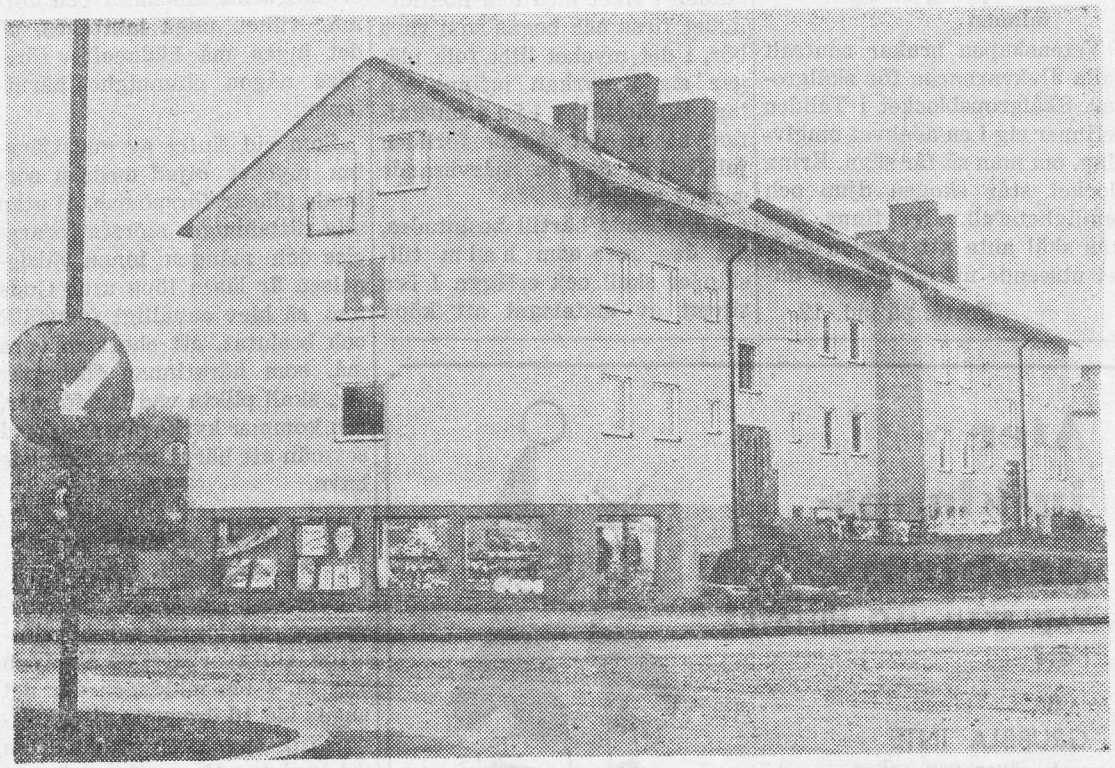

Det nya Centrumhuset — ett vackert och tilltalande inslag i samhällsbilden i Kinnarp.

Frökinds kommun har under den gångna hösten fått sin första hyresfastighet. Det är Stiftelsen Frökinds hyresbostäder som byggt alldeles i Kinnarps centrum, mitt vid korsvägen, och naturligt nog har namnet blivit Centrumhuset på den nya fastigheten.

Det nya hyreshuset rymmer fjorton lägenheter, därav fyra enrummare, sex tvårummare och fyra trerummare, och de sista lägenheterna har blivit inflyttningsfärdiga just i dagarna, medan övriga hyresgäster flyttat in lite tidigare under hösten.

Dessutom inrymmer fastigheten en butikslokal, där köpman Gunnar Wilgotson för kort tid sedan öppnade en modern livsmedelsaffär av snabbköpstyp.

Någon svårighet att få avsättning för de nya bostäderna har det inte varit i det växande samhället; efterfrågan har varit livlig, och inom stiftelsen ämnar man så småningom genom en försöksteckning utröna huruvida behov föreligger av ytterligare en hyresfastighet.

INSÄNT

VEM SKA BETALA?

Denna fråga ställer sig lite var inom Kinneveds församling och kanske mest i Slutarp. Orsaken till detta är att ett antal personer, på Slutarps kyrkliga syförenings vägnar, förvärvat Slutarps skola med tanke att använda denna som församlingssal. Man frågar sig onekligen om det är en angelägenhet för en syförening att åtaga sig sådana uppgifter. En sådan frivillig förenings intäkter har väl ett helt annat huvudändamål än att helt läggas på inköp och finansiering av lokaler för församlingsändamål. Förutom inköpet tillkommer en genomgripande reparation för att få lokaliteterna i det skick som fordras om det ska kunna bli någon användning av dem. Sedan tillkommer driftutgifterna och med den relativt begränsade användning man här kan vänta sig av lokalen, och med tanke på att lokalbehovet inom Kinneved för närvarande måste anses vara tillräckligt, ter sig köpet ganska oöverlagt.

Sen är det en annan sak och det är att frågan om anskaffande av församlingshem eller församlingssal bör diskuteras inom ett helt annat forum. I och för sig är tanken på en församlingssal vällovlig, men det bör vara hela församlingens sak och det fordras också en viss planering för framtiden och frågan bör inte lösas på det sätt, som nu sker.

Enligt förljudan löses inte tanken på ett framtida församlingshem genom ovanstående arrangemang. Kan det vara klokt att nu belasta en syförening med en lokal, som inom en framtid blir av noll och intet värde? Är man så värst villig inom församlingen att stå inför nödvändigheten av ekonomisk hjälp till en lokal på grund av dålig planering? Det finns nog all anledning för de ansvariga att tänka över saken innan den slutgiltigt avgöres.

Jag har med min insändare inte avsett att påbörja någon polemik under ovanstående rubrik och mina frågor ställer jag till samtliga församlingsbor, som har möjligheten att göra sin stämma hörd i annat sammanhang.

Observer

Kinnarps Textilindustri

★ rekommenderar sina förstklassiga
★ tillverkningar av
★ DAM- och HERRUNDERKLÄDER
★ i CHARMEUSE och NYLON

Tel. 85 Kinnarp

SLUTARPS IF:s

blixtlotteri

De högsta vinsterna utföll på följande nr:

Nr **47** golvlampa, nr **253** kopparkittel, nr **274** matservis, nr **427** teakbord, nr **469** rostfritt schatull.

Allan Sjöberg, kontrollant.

Nya Pensionatet

Kinnarp Tel. 240

Konditori och Matservering

Goda bakverk.

Beställn. emottages av middagar och supéer, även i hemmen.

God mat till humana priser.

130-årig 'Hufvud räkning' ännu i bruk i traditionsrikt, 'kyrksamt' pastorat

Kinneved är gammal bygd. Det är nästan en upprepning att säga det. Själva namnet ger en klar antydan härom — liksom kommunens namn, Frökind, som också var namnet på det gamla häradet. Bägge ger åldriga erinringar och vittnar om bygdetraditioner, om bebyggelsehistoria, som oförmedlat går tillbaka till äldsta tider.

Kinneved är också gammal, kyrklig bygd med starka traditioner och stark aktivitet inom de skilda grenarna av församlingsarbetet. Kontraktsprosten Erik Malmenten med maka Agda kan vittna härom. De kom för inte så länge sedan från Grolanda till Kinneved och kan också här glädja sig åt det klart uttalade kyrkliga intresse som de fann i arbetet i Grolanda och Jäla församlingar.

Och de kan ge många exempel på och bevis för det kyrkliga intresse de har att räkna med också i sitt arbete i det nuvarande pastoratet.

Inte bara det att gudstjänstdeltagandet är ovanligt livligt bland församlingsborna i Kinneved; ett bevis för detta är att gudstjänsterna i kyrkan regelbundet måste dubbleras på de stora kyrkliga högtidsdagarna. Det finns också många andra bevis.

Ett av dessa är aktiviteten inom det frivilliga arbetet i församlingen. Enbart i Kinneved finns exempelvis två kyrkliga syföreningar — Kinnarps och Slutarps. Dessutom arbetar en syförening inom Vårkumla församling.

Det finns också en livaktig kyrkobrödrakår i församlingen, som på många sätt stöder det kyrkliga arbetet. — En kyrklig »kärna», säger kontraktsprosten. Kåren har 22 medlemmar, som arbetar under ordförandeskap av köpman Göran Sandin. Den har regelbundna månatliga sammankomster med bibelstudier och bibelsamtal och anordnar också varje advent en församlingsvecka. Till adventstiden hör vidare en högtid, som kåren anordnar för pensionärerna på Frökindsgården.

Men det finns också en ungdomlig aktivitet på det kyrkliga området. I Kinneved-Vårkumla ungdomskrets samlas regelbundet ett antal ungdomar till sammankomster med växlande program — bibelstudier, kyrklig frågesport, filmaftnar och annat. Mycken tid har ungdomarna ägnat åt inövandet av ett kyrkospel — i våras samlades de sju tisdagar i rad för den saken. En styrelse finns inom kretsen. Men annars arbetar den i så »öppna» former som möjligt. Den vill ingen »stängd» grupp vara, den skall stå öppen för alla ungdomar som vill komma.

In- och utflyttningsboken har kommit till flitig användning på Kinneveds pastorsexpedition denna höst. Flyttningarna har varit många, konstaterar kontraktsprosten och fru Malmensten.

Kontraktsprosten vill också gärna nämna den förnämliga kyrkokör som församlingen har och vilken arbetar under kantor Bengt Kjellströms ledning. Körens medverkan innebär ett berikande av gudstjänstlivet och det kyrkliga livet i övrigt.

Lokalbrist.

— Ett hinder för det kyrkliga arbetet är tyvärr lokalbristen, säger makarna Malmensten. På grund därav måste mycket anstå tills vidare. Men frågan om ett församlingshem är aktuell och diskuteras för närvarande. En grundplåt finns också för ändamålet, och man hoppas och väntar på en lösning av frågan så småningom.

Stora kollekter.

Som ett uttryck för det kyrkliga intresset vill prostparet också se de rika kollekter som brukar inflyta i pastoratets församlingar. Kollekten på missionsdagen i år gav till exempel inte mindre än 2.443 kronor i pastoratet, därav 1.635 i Kinneved och 808 i Vårkumla. Folkmängdssiffrorna i församlingarna var vid senaste årsskiftet 1.082 resp. 175 personer. I fjol utgjorde kollekterna 13 kr. per invånare i Vårkumla och 6:29 i Kinneved. I år är emellertid Vårkumla redan efter tredje kvartalet uppe i samma belopp, och en betydande ökning kan alltså väntas.

Men generositeten kan också ta sig andra uttryck. Som när kontraktsprosten vid en gudstjänst lyste på och bad om församlingsbornas medverkan till anläggande av en parkeringsplats utanför prästgården, behövlig med tanke på de många bilåkande kyrkbesökarna. Den parkeringsplatsen är nu ordnad och klar — helt på frivillighetens väg. Inte ett öre har det kostat kyrkokassan. Från alla håll i församlingarna har man hjälpt till, kört lass på lass av sten och planerat området eller skänkt medel till grus. Kontraktsprosten vill gärna betyga sin tacksamhet för detta storartade arbete. Och kyrkobrödrakåren »kröner» det nu med att resa en julgran på platsen.

Husförhör i gammal form.

Husförhör förekommer numera på många håll ute i församlingarna. Men här i Kinneved kan man säga att de lever kvar i gammal, ursprunglig form. Något avbrott i den gamla traditionen har det knappast varit här. Under den gångna hösten har elva husförhör hållits i rotarna i pastoratet — ända upp till 35 personer har varit samlade på en gång — och förhören har försiggått enligt gammal ordning med bibelläsning och samtal samt genomgång av församlingsboken.

— Betecknande för denna höst har varit de många in- och utflyttningarna, säger kontraktsprosten, men framför allt de många omflyttningarna inom samhället, beroende på den nya bebyggelsen.

Sammantagna visar befolkningsrörelserna den allmänna tendensen: tätorten drar till sig folket, medan den rena landsbygden minskar. I vilket fall som helst medverkar det växande samhället till att bibehålla folkmängdssiffran i församlingen — eller åtminstone stävja minskningen. Det är ett gott tecken enbart det.

Kontraktsprosten berättar vidare om de friluftsgudstjänster som under den gångna sommaren hållits i församlingen. De har blivit stora och rika samlingar. En av dem hölls i prästgårdens trädgård, och den kan man säkert räkna med som en blivande tradition. Inte minst gläder sig kontraktsprosten åt den medverkan som två olika lekmän från församlingen givit vid dessa tillfällen.

Gammal »Hufvud räkning».

Apropå tradition i Kinneved så kan det till sist frågas: I vilken annan församling finner man ännu i bruk en över hundraårig räkenskapsbok? Kinneved har det. Kinneveds församlings »Hufvud räkning», i vilken kyrkokassören ännu pränta räkenskapssammandraget, går tillbaka ända till 1831. Det året omslöt räkenskaperna 188 riksdaler. Senaste året var det 18.955 kr.

En hundradubbling alltså. Men beloppet hinner förmodligen växa. Ty boken har många sidor kvar ännu. Och de är av hållbart material. Kassören kan pränta på pergament.

E 11

Ur sockenkrönikan:

I Kinneved och Vårkumla för 150 år sedan

På gällstämma i Kinneved och Wårkumla i aug. 1779 blev överenskommet och avslutat att giva kyrkoherden i tertial 1 tunna korn och 1/2 tunna råg av vart helt hemman, efter gamla målet, samt 2 lass ved.

Följande år klagades över dryckenskap i synnerhet »av någon viss» i Vårskiäls by. Likaledes och som J. C. i Wårskiäl någon tid bortåt försports leva i osämja och slagsmål med sin hustru, leva i osämja och sidvördnad emot kyrkoherden, i det han efter flere gånger skedd kallelse ej velat infinna sig utan hållit sig undan, samt även nu vid socknestämman förfallolöst uteblivit, ty föreställte kyrkoherden, om nämnde J. C. icke borde till böter behörigen ansedd bliva.

Efter något övervägande och förmedelst socknemännens enhälliga förbön, blev han denna gången frikallad, dock med villkor, att om han framdeles skulle visa någon sturskhet eller sidvördnad, han då skall böta dubbelt emot det, vartill han nu kunnat ansedd bliva. Ävensom det också skall åligga honom, vid bot tillgörande, att ändra sitt arga, okärliga och trätosamma sinne och sammanlevnad med sin hustru, och vartill föreställningar av predikoämbetet behörigen skola förehållas.

Efter slaget vid Leipzig.

Med sorgfällighet uppmante ordföranden (And. Hernblom) församlingen i nov. 1813 till undsättning för de krigsmäns änkor och faderlösa barn, som under närvarande fälttåg antingen stupat för fiendens svärd eller andra, som under kriget blivit vanföra sig försörja.

Uti denna så viktiga del var ingen som undandrog sig räcka hjälpsam hand. Man överenskom emellertid att vid påkommande händelse utav fattigkassan bibringa slika nödlidande hjälp och undsättning, och om olyckan skulle träffa någon av församlingens medlemmar, samla sig pastor och kyrkoråd till överläggning uti så angeläget ämne, då en var skall härutinnan göra sitt bästa.

Vaccinatorn Jon. Alander tillsades i maj 1817 att med all drift besörja om vaccinationen. Den rest som han uppgav, 2 rdr riksmynt, för skedd handhavning uti detta ämne betalas av fattigkassan.

Kvinnkönet utedelar kyrkkryddor.

Socknemännen anförde 1816 sitt missnöje över det oskick som inritat sig bland kvinnkönet medelst kryddors utdelande uti kyrkan under påstående predikan.

År 1821 beviljades Hjelten skjuts till och från Lundsbrunn.

På stämma i Kinneved kyrka 1825: Till v. klockare valdes Anders Nilsson i Östergård Hassla, som får av änkan för tjänstgöring till 1 maj 1826 6½ skäppa säd av klockarekappen.

Det arvode som avlidne klockare J. Ahlander enligt ackord bort hava för kyrketakets spåning m. m., sedan härifrån är avdraget vad efter räkning bör utbetalas, samt den återstående klockarelönen för förra året och 7 grisar lämnas till »klockänka» Maria Lundin, som däremot försörjer och vårdar de tre yngste barnen till nästa Michaelis tid.

Nya psalmboken, den wallinska av år 1819, kommer att antagas i församlingen till midsommar 1828.

På tillfrågan 1827, om socknemän ville inrätta magasin, blevo meningarna så delade, att Axtorps och Svenstorps rotar, utom häradsdomar Scherman i Fröje och gästgivaren Lars Larsson i Sörby, Johannesson i Hulsäng, därtill nekade, men de övriga rotar i socknen biföllo att sädesmagasin för avhjälpande av framtida behov skulle inrättas, sist inom nästkommande januari månad. I Vårkumla blev något magasin inte beviljat.

De som vårdslöst och oförsiktigt ringa med kyrkeklockorna, heter det 1825, plikta 18 skillingar riksmynt, utom skadeersättning.

Det vite à 2 riksdaler, som 1819 års socknestämma utsatt emot olovlig skjutning vid bröllop och andra samkväm förnyades.

Koleran härjar.

Till följe av en från landshövdingeämbetet ankommen skrivelse om att farsoten kolera utbrutit i Götheborgs stad och dess omgivning, utsatte ordföranden sammanträde med sundhetsnämnden i Kinneveds kyrka den 17 aug. 1834. Och ehuru blott en del av dem som år 1831 blivit valde till ledamöter i nämnden inställde sig, kunde man icke därföre låta sammanträdets ändamål förfelas, utan företogs och avgjordes följande:

I avseende på sundhetsnämndens personal så kommer den att förbliva sådan den år 1831 tillsattes, dock med någon förändring, så att ledamöter i nämnden numera äro följande:

I Kinneveds socken:

Johannes Andreasson i Nohlgården Axtorp, nämndeman Anders Andersson i Alarp, nämndeman Magnus Andersson i Kyrkogården Kinneved, Anders Svensson i Östergård Lagerstorp, Johannes Andersson i Siggagården Slutarp, Lars Johansson i Mellumgården Fastorp. Denne sistnämnde har att sträcka sin tillsyn över både Fastorp och Hudene rotar, och de andre var och en över den rote varuti han är boende.

I Wårkumla socken:

Lars Pehrsson i Lillegården Wårkomla, Johannes Larsson i Wästerbo, Anders Warrén i Slättäng, att hava uppsyn var och en i den rote där han är boende.

Att medikamenter, vilka provincialläkaren docktor Huss föreskrivit, såsom börande nödvändigt anskaffas och till handa hållas av sundhetsnämnd, bör ofördröjeligen hemköpas följande kvantum: 12 st kräkpulver, 12 laxerpulver, ½ pund kamfert, 1 pund cintron meliss, 1 pund krusmynta, 2 pund fläderblom, 1 kvarter sprit. Vilka medikamenter förvaras i prästegården tills vidare.

För att hava tillgång på sjukhus, varest församlingens fattige, i den olyckliga händelse sjukdomen här utbryter, måtte erhålla nödig skötsel och omvårdnad, beslöts att man skall vidtala Anders Nilsson i Lillegården Svenstorp, det han mot skälig ersättning upplåter sin obebodda stuga på Trestena backen till sjukhus för Kinneveds socken, och till de sjukas vård utsågos följande:

Till sjukvaktare Johannes Andersson under Smeagården Lagerstorp. Till sköterskor Caja Olofsdotter i Ljunglyckan och Catharina Larsdotter på Kinneved Tå. Till baderska Rebecka Pehrsdotter på Slutarps Nybygge.

Till sjukhus i Vårkumla socken är att tillgå en soldatstuga under Skattegården Vårkumla. Till de sjukas vård och skötsel utsågos därstädes: till sjukvaktare avsked. soldaten Trygg. Till sköterskor Stina Andersdotter på Wårskäls Tå och Britta Andersdotter under Axtorp.

Sjukvårdspersedlar skola församlingens innevånare lämna in natura, både inom Kinneveds och Vårkumla socknar till sine sjukhus, när behovet påkallar.

Till lik- och sjukbärare utsågos i Kinneveds socken avsked. soldat Brandt och Andreas Larsson under Fröje, Isaak Kinrat under Västorp, Petter Lagerquist under Hohlgården Fastorp.

För Vårkumla socken: avsked. soldaterna Qvick, Mård, gamle Leo och Anders Andersson under Grännarp.

En vecka senare meddelades att koleran utbrutit inom Skarstads församling i Barne härad, varför sockenborna manades till försiktighet, bl. a. skulle de inte få hysa främmande, kringströvande personer vid 10 riksd. vite.

Konrad Ekdahl

Missionsförsäljning i Kinnarp

En grupp ungdomar från evangelistkursen på Kortebo vittnade och sjöng vid mötet i Kinnarps missionshus i söndags förmiddag.

På onsdag kväll inbjuder juniorerna och UV-kåren till missionsförsäljning. En del julpunt och annat trevligt jämte ungdomarnas arbeten och skänkta artiklar kommer då att försäljas.

Vid dragning i **Kinnarps NTO-förenings Jullotterier** har följande lotter utfallit med vinst. »Kinnarpslistan» nr. 40 och 2. »Slutarpslistan» nr. 9 och 5. »Vårkumlalistan» nr. 9 och 59. Vinnarna har underrättats.

Allan Sjöberg

Kontrollant.

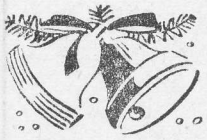

Julhandla

med tanke på PRIS o. KVALITET. Bland vår stora sortering kan Ni bl. a. välja

Nyloncharmeuseskjortor, vita, grå, blå, gröna, röda, endast **20:—** kr., randiga **22:—**. Poplinskjortor i 100 % bomull, randiga och enfärgade. **Herrpyjamas,** poplin, **15:—** kr., och trikå **11:50. Herrcardigan - Damkoftor - Jumper - Underkläder,** dam, barn och herr - **Strumpor - Dukar - Linne-** och **frottéhanddukar.**

VARFÖR INTE NU TILL JULEN köpa våra utmärkta **Skumgummimadrasser** (obs. rent skumgummi). Prisexempel: 190x75 x8, **endast 65:—** kr., 190x80x8, **72:—** kr.

Vi levererar även mot postorder!

Kinnarps Fabriksnederlag

KINNARP **Tel. 186**

Julhandla i snabbköp

Snabbt, lätt och bekvämt klarar Ni av julinköpen hos oss. Alla varor ligger lättillgängligt exponerade. Det är därför trivsamt att handla i vårt snabbköp. Den hastiga varuomsättningen är en garanti för att Ni alltid får fräscha och färska varor.

VÄLKOMMEN MED JULNOTAN!

Gunnar Wilgotson

KINNARP. Tel. 6.

Kinnarps Lastbilsåkeri

JOHN FRANSSON

Tel. Kinnarp 118

Godstransporter

Bröderna Karlssons Plastväveri

KINNARP Tel. 203

Tillverkar:

Plastmattor i olika bredder. Även mattor i plastflossa av vävda och skurna sniljor.

AUSTIN

A-55 och A-40 är lika moderna och praktiska under 1961, som när den introducerades 1959.

AUSTIN har en bil för varje ändamål, som säkert kan tilltala Eder, samtidigt finnes modern serviceanläggning och välsorterat lager av reservdelar och tillbehör.

AUSTIN A 55

familje-bilen med Farina-skönhet

Verkstad, lager och taxi tel. 32

Försäljning, bensinstation, körskola och kontor tel. 60

UTSTÄLLNING

Landbogatan 4, Falköping, öppet end. lördagar 9.00—15.00, onsdagar 9.00—18.00. Lunchstängt 12.00—13.00

Tel. 124 15

NYHETER

A-55 kan nu liksom A-40 erhållas i contryman som säkert kommer att intressera många med sitt utrymme, 4 sidodörrar och vackra linjer. Ävenså kommer 850 contryman och skåp med 1 m³ lastutrymme.

Emedan BMC själva omhändertagit distributionen i Sverige kan alla Austinägare se ljust på framtiden.

AUSTIN 850 — bilen som är ett steg före

Bröd. Larssons Bilfirma

Gert Johanssons Plåtslageri

SLUTARP Tel. Kinnarp 37

REKOMMENDERAS

UTFÖR ALLA INOM BRANSCHEN FÖREKOMMANDE ARBETEN

Tänker Ni måla?

VÄND EDER MED FÖRTROENDE TILL OSS,

när det gäller målningsarbeten.

Vi garanterar ett rejält arbete till humana priser.

Målerifirma Sten Ahlqvist

SLUTARP **Tel. Kinnarp 99**

Rutmans Snickerifabrik
SLUTARP

Tel. 177 - 130 Kinnarp

TILLVERKNING: SPECIALITE

Köksinredningar

En förstklassig svängbädd lagom till jul . . .

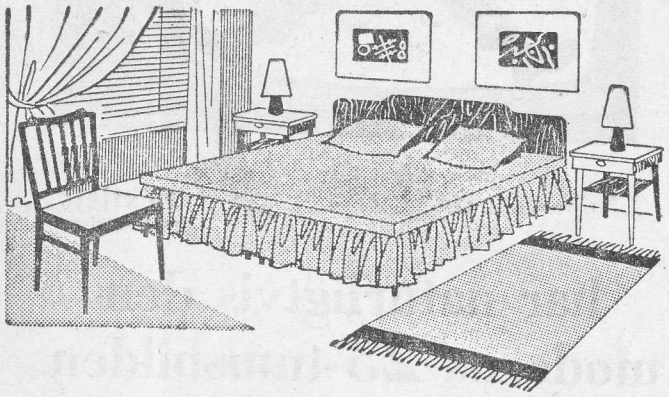

Vi har allt Ni kan önska Eder i möbelväg.
LÅGA OMKOSTNADER,
DÄRFÖR VÅRA VÄLKÄNT LÅGA PRISER.

Engdahls Möbellager

SLUTARP Tel. Kinnarp 254

Slutarps Handels-trädgård

rekommenderar sitt välsorterade lager av

LÖKBLOMMOR
KRUKVÄXTER
VINTERKRANSAR
m. m.

Tel. Falköping 240 70

Så här glad blir Din bil

om Du låter
OMLACKERA
den hos

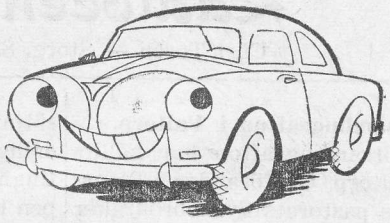

AKERBLOMS BILLACKERING

SLUTARP. Tel. Kinnarp 213

Vi utför för övrigt allt vad till branschen hörer.
Allt för bilens vård.

När det gäller förmalning

av säd av alla slag rekommenderar vi oss.
Vi säljer dessutom mjöl i parti och minut.

- Alla i handeln förekommande fodervaror såsom oljekraftfoder, mineralfoder m. m.
- Vi tillhandahåller dessutom gödningsämnen o. dyl.

Slutarps kvarn

Tel. Kinnarp 103

Falbygdens Väveri AB

- SLUTARP
- rekommenderar sina tillverkningar av
- **MÖBELTYGER I plysch, ylle,**
- **rayon och bomull etc.**
- Tel. KINNARP 58.

Järneklints Mek. Verkstad

SLUTARP — Tel. 145 (ankn. bost.)

rekommenderar sina tillverkningar av **FLAKLÅS** och **möbelbeslag.** — Utför reparationer, excenterpressning, svarvning och svetsning samt övrigt vad till branschen hörer.

VÄLGJORT ARBETE — HUMANA PRISER

Konfektions AB Chic Slutarp

☆ Tillverkning: MORGONROCKAR

☆ BADKAPPOR och DAMUNDERKLÄDER

☆ **Tel. Kinnarp 133.**

Vägen ombygges Slutarp-Luttra

Väg- och vattenbyggnadsstyrelsen har fastställt arbetsplan för ombyggnad av väg 184 Ulricehamn—Falköping på delen Slutarp—Luttra. Företaget omfattar en väglängd av 3.660 meter och avser en körbana med en bredd av 7 meter jämte två st. 1 meter breda vägrenar. Kostnaden har beräknats till 900.000 kr. 13/12-60.

Kinneveds pastorat

ORD. DEC.-STÄMMOR

hållas fred. den 16 dec. 1960:

Kl. 16.00 i Vårkumla skola.

Kl. 19.30 kyrkostämma i Kinnarps Centralskola och

Kl. 20.00 pastoratsstämma på samma plats.

Ärenden: 1) Lagstadgade.
2) Fyllnadsval av ledamot i Kinneveds kyrkoråd.

Ordf.

KINNARP

Svenska Alliansmissionen inbjuder till

Sång- och musikgudstjänst

i KINNEVEDS KYRKA söndagen den 11 dec. kl. 15.30.

Medverkan av missionssekr. Arvid Almquist, **Morgonkvartetten,** pastor Algot Karlsson och prosten Malmensten. Offer för SAM:s yttre mission.

LJUSHÖGTID samma dag kl. 19.30 i Kinnarps missionshus. Luciatåg. **Morgonkvartetten** och Almquist m. fl. **Servering. Insamling** för byggnadskassan.

Alla hjärtligt välkomna!

Frökind 8/12-60.

Frökinds kommunalnämnd

har hållit sammanträde. Från skolstyrelsen i Falköping översänt förslag till avtal mellan staden och kommunen rörande yrkesskolorna tillstyrkes hos fullmäktige. Likaså tillstyrkes att stadens kostnader för skolmåltider till elever i gymnasium, realskola och yrkesskola för elever från Frökinds kommun betalas.

Lokaliseringskommittén föreslogs få i uppdrag att även fungera som trafikkommitté. Lokaliseringskommitténs förslag att billig tomtmark bör ställas till industriens förfogande remitterades till byggnadsnämnden, som bör utreda möjligheterna att för kommunens räkning inköpa tomtmark inom eller utom byggnadsplaneområdet. Till reservationsanslag begärde skolstyrelsen få överföra 17.073:— kr, socialnämnden 4.500:—, vilket tillstyrktes. Valnämndens och lokaliseringsnämndens kostnader, vilka ej upptagits i någon stat, tillstyrkes med 600:— kr resp. 325:— kr.

Besiktningsprotokoll från synen på de enskilda vägar, vilka åtnjuter kommunalt bidrag, förelåg. Enligt detsamma ansågs de enskilda vägarna vara i bättre stånd än de allmänna. Till ledamöter i den kommitté, som skulle ha till uppgift att fastställa hyrorna för lärarbostäderna, invaldes riksdagsman Gunnar Larsson, målarmästare Sten Ahlqvist och kantor Bengt Kjellström. Till kommitté att upprätta instruktion för kommunalkassören och reglemente för kommunalnämnden valdes målarmästaren Sten Ahlqvist, kommunalkassör Hilding Våring och handl. Bengt Samuelsson. Kontakt skulle sökas med Landskommunernas förbunds konsulent i frågan. Vid sammanträdet lämnades upplysning om ett förslag till ekonomisk överenskommelse mellan gymnasieorter och kommuner. Enligt detsamma upptages byggnadskostnader till 219:—, administration till 25:— och driftskostnader till 65:— kr per elev och år. Härtill kommer att enhetligt bidrag med 30:— kr per elev och år för skolmåltiderna. Som beredskapsåtgärd hade länsstyrelsen begärt uppgift om person lämplig att handha kristidsnämndsuppgifter. Kommunalnämnden beslutade att kommunalkassör Hilding Våring skulle kvarstå.

Slutarps Missionshus

Onsdag kl. 19.30 Juniorernas offentliga LUCIAFEST. Luciatablå, dialoger, sång och musik och servering.

ALLA VÄLKOMNA!

JUNIORFÖREN.

Frökind 13/12-60.

Luciafest i Slutarp.

Kinneveds SLU-avdelning hade i onsdags sin traditionella familjefest. Slutarps föreningslokal var ganska välfylld, då avdelningens ordf. Hans Andersson hälsade välkommen. Komminister G. Blomqvist, Brandstorp, känd bl. a. från sitt framträdande i TV, höll ett fängslande föredrag om sitt arbete för lettiska flyktingbarn. De två senaste åren har genom komminister Blomqvists försorg i Brandstorp ordnats sommarläger för flyktingbarn. Att även nästa sommar kunna ordna ett läger är hans varma önskan. I anslutning till föredraget visades ljusbilder. Kollekt upptogs till flyktingbarnen, som inbringade 107 kr.

En stämningsfull luciatablå framfördes av fröken Barbro Abrahamsson som Lucia åtföljd av sex tärnor samt småtärnor och stjärngossar, varefter vidtog kaffeservering. Ett väl valt och utfört kabaréprogram följde och uppskattades märkbart av de inbjudna. Centerpartiets ordf. Arvid Johansson, Halsarp, tackade å de närvarandes vägnar samt utbringade ett leve för Kinneveds SLU-avdelning. Kvällen avslutades med en stunds gammaldans till musik av Åke Thörn, Kinnarp, och Sven Lood, Åsarp.

FRÖKIND.

Kommunalfullmäktige sammanträder i Centralskolan, Kinnarp, tisdagen den 27 dec. 1960 kl. 19.

Ordf.

KINNARPS IF:s

skinklotteri

Vinsterna utföll på:

Vit lott serie D nr 66
Gul lott serie C nr 60
Blå lott serie A nr 89
Blå lott serie D nr 57

Allan Sjöberg
Kontrollant.

NTO:s traditionella
Luciafest

hålles i lokal Vinterny, Kinnarp, lördagen den 17 dec. kl. 19.30.

Föredrag av kyrkoherde John Fägerlind, Gudhem.

Luciatablå, musik, taubepotpurri, kaffeservering m. m.

ALLA VÄLKOMNA!

Har Ni julklappsbekymmer!

ÄR NI VÄLKOMMEN TILL OSS.

★ Här några tips till vägledning:
★ **Herrskjortor,** non-iron, vit och grå, 12:75. **Arbetsskjortor,** flanell, 8:75. **Herrtrikå,** långa ben, från 5:50. **Ankelsockor** och strumpor, varma och slitstarka i stor sortering. **Dagskjortor** i flanell 7:25. **Storvästar** 24:75. **Damstrumpor,** prima elasta, från 4:90. **Näsdukar, vantar, damtrikå** m. m. **Nattlinnen,** flanell, 13:75. **Halsdukar,** herr och dam. **Toaletthanddukar, hellinne,** fr. 19:70 pr duss. **Lakansväv,** rejäl svensk tillv., 142 cm. br., 2:90 pr mtr. — **Filtar och täcken** m. m.
★ **Uddaplagg i gossjackor** till extrapris!

Kinnarps Manufakturaffär

Tel. 134.

Önskas köpa

Hästar

4—10 år, välkörda, samt 1½ års **UNGHÄSTAR** köpes.

Tel. 5 Kinnarp.

Bertil Andersson.

Frökind
15/12-60.

Luciafest i Kinnarp.

NTO i Kinnarp anordnar luciafest på lördag i lokalen Vinterny, varvid kh. John Fägerlind, Gudhem, talar. Programmet i övrigt upptar bl. a. luciatablå, musik och potpurri på Taube-visor.

17/12 -60.

SLUTARPS MISSIONSHUS

Söndag kl. 14.30 **Söndagsskolans julfest.** Rikt program av lärarna och barnen. Tal av Yngve Johansson. Servering.

Välkomna till

BARNENS JULFEST!

Ljushögtid med insamling för missionshuset i Kinnarp.

Söndagskvällens ljushögtid i Kinnarps missionshus samlade många intresserade deltagare.

Lucia med tärnor utförde ett enkelt och stämningsfullt program med uppläsning och sång. Missionssekr. Arvid Almquist predikade, och Morgonkvartetten från Jönköping medverkade med vacker sång.

Offerinsamlingen för byggnadskassan gav under kvällen 300 kr., men summan har stigit ytterligare efteråt.

Tidigare på dagen hade Svenska Alliansmissionen inbjudit till missionsgudstjänst i Kinneveds kyrka. Missionssekr. Almquist höll missionsföredrag och Morgonkvartetten sjöng. Dessutom medverkade prosten Malmensten och Algot Karlsson. Offer upptogs för missions- och flyktingarbetet i Hongkong.

Star BTK:s *docklotteri*

Röd lott ser. A 18
Blå lott ser. A 71

Vinsterna får avhämtas hos K.-G. Ahl, Hallsäng, senast den 15/1 1961.

Allan Sjöberg
kontrollant

Slutarps IF:s

skinklotteri. Vinsterna utföll på lista nr. 1: nr. 66 och nr. 70, lista nr 2: nr 84 och nr. 11.

Lennart Thorsson.
Kontrollant

Frökind
17/12-60.

Frökinds skolstyrelse

har hållit sammanträde. Beslutades att hos länsskolnämnden anhålla om rätt att med ordinarie befattningshavare få besätta folkskollärartjänsten vid Kyrkskolan i Börstig samt en liknande tjänst vid Kinnarps Skola. Slutarps och Kinnarps idrottsföreningar erhöll rätt att under vintern få bedriva frivillig gymnastik i skolans gymnastiksal medan en liknande ansökan från bordtennisklubben avslogs. Till rådgivande biblioteksnämnd utsågs folkskoll. Anna Sandin, rektor Georg A. Öhrnell, småskoll. Thora Petersson och Alice Larsson samt timlärare Lena Öhrnell. En framställning om skolskjuts från Kringlarp i Börstig tillstyrktes hos fullmäktige. Lovdagarna under vårterminen blir den 4 febr. samt vinterlov 22—25 febr., påsklov 30 mars—5 april samt pingstafton den 20 maj. Hos fullmäktige tillstyrktes det upprättade avtalet mellan skaraborgsstädernas skolkommitté och bl. a. Frökinds kommun angående kommunernas kostnader för elever i gymnasium och realskola. För varje elev skall erläggas 309:— kr., vartill kommer avgift för skolmåltider med 30:— kr. per år. För skolmåltidspersonal antogs överstyrelsens normalinstruktion. Beslutades att utannonsera vakansvikariatet för småskollärarinna vid Ekarps skola i Börstig. Vid syn på nya skolan hade länsskolnämnden påyrkat höjning av brandförsäkringsvärdet. Vid sammanträdet meddelades att så skett och att skolan nu är försäkrad i 1.600.000 kr. Skolstyrelsen beslutade att materielen och redskapen årligen skall undergå översyn av fackman.

Slutarps kyrkliga syförening

har haft fördelning av 1960 års syföreningsmedel. Följande gåvor har utdelats: Svenska kyrkans hednamission 200:—, Sv. kyrkans sjömansvård 100:—, Inomeuropeisk Missions flyktinghjälp 100:—, Lappska missionen 100:—, Sv. kyrkohjälpen 200:—, Stockholms stadsmission 100:—, Göteborgs kyrkliga stadsmission 100:—, Stiftsgården Flämslätt 50:— och Folkhögskolan i Hjo 50:—. Till församlingshemsfonden har avsatts 2.000:— kr. Tidigare under året har syföreningen anslagit 500:— kr. till Agadirhjälpen.

Luciahögtid i Slutarps missionshus.

Slutarps juniorförening hade på onsdagskvällen sin sedvanliga Luciahögtid, som blev på alla sätt lyckad med mycket folk och ett väl utfört program av juniorerna.

Som inledningssång sjöngs sången »Det susar genom livets strid», varefter Ingemar Nilsson läste en välkomstdikt och Folke Pettersson läste Ps. 36. Höjdpunkten i programmet var ljuståget, som bestod av nio flickor med Britt-Mari Andersson som Lucia. För vacker sång och musik svarade syskonen Britt-Mari och Reimon Carlsson. Vidare förekom dialog av Rune Johansson och Reimon Carlsson, varefter pastor Yngve Johansson talade. Kollektvers lästes av Lennart Ekelid, och vid den gemensamma sång som sedan sjöngs upptogs en kollekt för juniorarbetet. Tillsammans med serveringen inbringade den 110 kr.

Folke Pettersson avslutade de ungas högtid.

På nästa söndags eftermiddag har söndagsskolan julfest under medverkan av lärarna, barnen och Yngve Johansson.

NTO:s luciafest

i lördags i föreningslokalen, Kinnarp, hade som vanligt samlat fullt hus. Sedan föreningens orkester inlett med ett musikstycke sjöng en damkvintett ett par sånger till ackompanjemang av Elof Johansson. Kyrkoherde John Fägerlind, Gudhem, talade så om ett par olika versioner av lucialegenden samt om gamla tiders julseder. Vidare sjöng han ett par strofer ur en gammal julvisa från sin hemtrakt i Vadsbo. Efter ytterligare ett par sånger av damkvintetten kom årets Kinnarpslucia Monika Johansson med tärnor och stjärngossar.

Sedan Maj-Britt Johansson och Håkan Silvander sjungit en sång dracks det sedvanliga »Lussekaffet» och som avslutning på kvällen framförde NTO:s amatörer ett Taubepotpurri, som belönades med långvariga applåder.

På söndagen var Lucia med tärnor på Frökindsgården och framförde sin tablå för pensionärerna, vilka också trakterades med kaffe av NTO-föreningen.

Kyrkostämma i Kinneved.

Vid årets tredje ord. kyrkostämma i Centralskolan, Kinnarp, valdes till ny ledamot i Kinneveds kyrkoråd efter framlidne kyrkovärden Ragnar Johansson köpman Olof Nilsson, Strömsholm, Slutarp. Till suppleant i kyrkorådet efter köpman Olof Nilsson utsågs köpman Bengt Samuelsson, Slutarp. Till revisorer för år 1961 för samtliga under kyrkostämman hörande kassor och räkenskaper utsågs Ivar Gustafsson, Slutarp, och Bengt Kjellström, Kinnarp, med Erik Gustafsson, Marbogården, och Hilding Våring, Kinnarp, som suppleanter. Åt ordf. överläts att bestämma tid och plats för de ord. kyrkostämmor 1961.

Stämman beslöt: att högmässogudstjänsterna 1961 skall hållas på följande tider, nämligen kl. 10 och 14 med undantag för sommarmånaderna juni, juli och augusti, då gudstjänsttiderna sättas till kl. 9.30 och 11.00.

Kyrkostämman beslöt att utse fem ledamöter i en stiftelse benämnd »Stiftelsen Kinneveds församlingshem» med uppgift att förvalta den fond, som uppkommit genom gåvor till ett blivande församlingshem. Fondens räkenskaper skall granskas av de av kyrkostämman utsedda revisorerna. Stämman beslöt, att kyrkoherden i Kinneved eller den, som hans ämbete förvaltar, skall vara självskriven ledamot i stiftelsen och utsåg följande fyra ledamöter, nämligen Herbert Andersson, Alarp, Carl-Arne Adamsson, Slutarp, Göran Sandin, Kinnarp, och Hilding Våring, Kinnarp. Stiftelsen, som genom sig utser ordf. och kassaförvaltare, har att upprätta förslag till stadgar att föreläggas en kommande kyrkostämma samt därefter i sedvanlig ordning ombesörja inregistrering av Stiftelsen.

Kyrkostämma med Kinneveds pastorat.

Till ny ledamot i pastoratskyrkorådet efter framlidne kyrkovärden Ragnar Johansson utsågs lantbr. Nils Ax, Halsäng, och till suppleant efter Nils Ax valdes köpman Olof Nilsson, Slutarp. Till revisorer för under pastoratsstämman hörande kassor omvaldes köpman Göran Sandin, Kinnarp, och lantbr. Gustaf Oskarsson, Brandstorp ,Vårkumla, med kontorist Erik Gustafsson, Marbogården, Slutarp, och lantbr. Einar Josefsson, Backgården, Vårkumla, som ers.

Till pastoratsombud att under år 1961 närvara vid förrättningar i de ecklesiastika boställena omvaldes kyrkovärden Erik Bohman, Slättäng, och nyvaldes efter Ragnar Johansson kyrkovärden Herbert Andersson, Alarp. Till suppleanter nyvaldes lantbr. Gustaf Oskarsson, Brandstorp, och Sigurd Johansson, Smeagården. Till ledamot i ecklesiastika boställsnämnden under tiden 1961—1962 nyvaldes kyrkovärden Erik Bohman.

Söndagsskolans julfest i Kinnarps missionshus.

Juldagens eftermiddag inbjuder söndagsskolan allmänheten till julfest. Som vanligt har eleverna en hel del programpunkter att bjuda på. Det blir ljuständning sång och uppläsning och framställningar. Med tal eller lektion medverkar pastor Algot Karlsson. Insamling göres för söndagsskolans arbete.

Adventstiden i Kinneveds pastorat

22/12 -60.

Under adventstiden har Kinneveds kyrkobrödrakår anordnat församlingsdagar, något som blivit till en tradition. I torsdags avslutades dessa församlingsdagar med aftongudstjänst i Kinneveds kyrka, varvid kyrkoherde Ivar Svederberg, Synnerby, predikade. Tidigare har komminister Erik Angrimer, Gillstad, talat i Vårkumla kyrka och kyrkoherde Kurt Hillström, Ulricehamn, i Kinneveds kyrka. Mottot för dagarna har varit: den kristna tron, det kristna hoppet och den kristna kärleken. Kollekter har vid dessa tillfällen upptagits till Svenska Kyrkohjälpen.

Vid högmässogudstjänsten i Kinneveds kyrka 1:sta söndagen i advent medverkade Kinneveds kyrkokör under ledning av kantor Bengt Kjellström med ett rikt sångprogram, vilket ävenledes framfördes 3:dje söndagen i Advent i Vårkumla kyrka. Kören utförde då 9-faldigt Kyrie, Gläd Dig Du Kristi brud, fyrstämmigt som växelsång med församlingen, Voglers Hosianna, Runbäcks Jerusalem gläd Dig, som avslutades med ps. 50: 3 som församlingssång samt Otto Olssons Advent.

Fjärde söndagen i Advent firades med barn- och familjegudstjänster i Kinneveds och Vårkumla kyrkor, då barnen tände julgranarna samt läste bibelspråk och psalmer. I Vårkumla sjöng barnen Nu tändas tusen juleljus och Stilla natt. En kollekthåv, som skänkts till Vårkumla kyrka av kyrkliga syföreningen, invigdes för sitt ändamål av prosten Malmensten och togs för första gången i bruk.

I samband med högmässan i Kinneveds kyrka hälsade prosten den nyvalde kyrkovärden, lantbr. Carl Arne Adamsson, Ödegården, Slutarp, och den nyvalde kyrkorådsledamoten, köpman Olof Nilsson, Slutarp, välkomna i deras maktpåliggande uppdrag och nedkallade Guds välsignelse över deras blivande tjänargärning i församlingen. I båda kyrkorna upptogs kollekter till Svenska kyrkohjälpen (hjälpen åt spetälska barn).

En särskild adventshögtid med kaffe och samkväm har kyrkobröderna med fruar berett pensionärerna och personalen på Frökindsgården. Kyrkobrödernas ordf., köpman Göran Sandin, hälsade med några hjärtliga ord samtliga välkomna, kontraktsprosten Erik Malmensten höll en adventspredikan och några medlemmar ur Kinneveds kyrkokör under kantor Kjellströms ledning förhöjde högtiden med sång. Vik. föreståndarinnan, syster Signe, framförde ett tack till kyrkobröderna med fruar för uppskattat besök och kaffesamkväm.

INSÄNT

Församlingssalen i Slutarp.

Vem ska betala? Så lyder överskriften som en insändare i Falköpings Tidning den 6 dennes begagnar för att ställa till oenighet inom Slutarps kyrkliga syförening. Vi skulle vilja ha rått insändaren »Observer», innan han började sin polemik att ha gått igenom syföreningens protokoll från och med 1957. Nämnda år blev det känt att kommunen skulle sälja Slutarps skola och föreningen ansåg att den skulle bli lämplig till församlingssal och beslöt att årligen avsätta visst belopp till en fond för inköp av skolan. Beloppet är nu uppe i 6.000 kronor.

När försäljningen skulle ske genom anbud, beslöt syföreningen på symöte att tillsätta en kommitté, som fick fullmakt att å föreningens vägnar inlämna anbud. Detta beslut var enhälligt. Resultatet blev, att föreningens anbud antogs av kommunalnämnden.

Till det sammanträde, som hölls för att välja en stiftelse för att få köpet i laga ordning fastställt, hade insändaren påverkat ett fåtal att ändra mening — vederbörande visste icke ens om att det avsatts till fonden i fyra år.

Då splittring i föreningens framtida arbete skulle undvikas, har föreningen beslutat att överlåta, och även överlåtit, skolan till en privatperson.

Vi läser ofta i tidningarna att våra kyrkliga syföreningar gått i spetsen för och arbetat i många tiotal år för att få ihop medel till både kyrkor och församlingshem. Det är ju mycket lov och tacksamhet värt att det funnits och alltjämt finnes syföreningsmedlemmar och enskilda som offrar arbete och kapital på även den inre missionsverksamheten, vilken är lika nödvändig som att sända ut arbetare för missionen i främmande land.

Vi här i Slutarp kan inte glömma att denna lokal genom insändarens ansträngningar — att genom oriktiga påståenden bortförklara fakta — icke blev vår.

Insändarens påståenden att skolan inom en framtid blir av noll och intet värde, att den behöver en genomgripande reparation för att kunna komma till användning, grundar sig på ren oförmåga att kunna bedöma: skolan är taxerad till 15.000 kr., tomten håller 2.000 kvm., har bra läge m. m. (Anbudet 22.100 kr.). Skolan är i ett ypperligt skick och kan användas i många år utan reparationer och tomten är värd närmare 10.000 kr. Lägenheten håller tre rum och kök, och det hade beräknats att hyran för lägenheten skulle mer än väl betala räntan på kapitalskulden, som efter avdrag av det egna beloppet skulle blivit 16.100 kr. Man hade beräknat att lokalen skulle vara skuldfri inom 10 år. Insändarens påstående att köpet tedde sig ganska oöverlagt är härmed belyst. Att han även vet att man lite var inom Kinneveds församling och kanske mest i Slutarp ställer sig frågan: vem ska betala?, är väl att betrakta som något överspänd fantasi. Vi behöver inte gå långt för att bevisa Kinnevedspastoratets offervilja och kyrksamhet. Detta betonas i spalterna på båda sidor om Eder insändare.

Edert påstående att det finns tillräckligt med lokaler inom kommunen är det enda i eder insändare, som inte kan förnekas, men att blanda samman kyrkligt arbete med nöjesetablissemang är icke allas önskan.

Syföreningen hade här handlat mycket klokt och hade avsett att fylla behovet av en församlingssal åtminstone tills ett församlingshem, avpassat för hela kommunens behov, kan byggas. Vilket kan ske tidigare än någon vågat hoppas då både tomt och en del pengar finns skänkta.

Obesegrade.

Tack

Vi får härmed framföra vårt varma tack till Bröd Carlssons Plastväveri, Kinnarp, för den trevliga julfesten samt för julgåvorna.

Samtliga anställda.

Kom ihåg

DANSEN annandag jul i SLUTARP!

EKVALLS TRIO svarar för dansmusiken.

Frökind
31/12-60.

INSÄNT

Svar till sign. »Obesegrade».

Även om jag trodde att min insändare i denna tidning av den 6 dec. gällande den planerade församlingssalen i Slutarp inte skulle få stå oemotsagd, så väntade jag dock betydligt vederhäftigare uppgifter i svaret.

Man talar i denna insändare om undertecknads försök att ställa till oenighet inom Slutarps Kyrkliga Syförening inför det sammanträde där det gällde att slutgiltigt avgöra frågan om skolan. Vad mig är bekant hade denna oenighet inträtt tidigare och var inte betingad av min artikel.

När syföreningen beslutade att inge sitt anbud, anges det i insändaren att beslutet var enhälligt. Bekant är dock att vederbörande beslut tillkom på ett helt vanligt symöte där föreningsmedlemmarna i förhand inte var informerade om vad som skulle avhandlas. När det gäller ekonomiska antaganden, är det stadgat att samtliga medlemmar i god tid skall meddelas vad saken gäller. Detta har i hög grad åsidosatts och vittnar om en självtagen rätt från vissa personers sida, vilket strider mot vedertagna principer.

Det framhålls bl. a. i insändaren att de kyrkliga syföreningarna går i spetsen för och arbetat ihop medel för ett förverkligande av såväl kyrkor som församlingshem, och det kan undertecknad heller inte förneka. Men i så fall har, så vitt jag har mig bekant, hela församlingen eller pastoratet stått bakom dessa uppgifter, och när målet är uppnått även stått för de fortlöpande utgifterna. Detta gäller såväl skulder som driftsutgifter. Min insändare vände sig just mot det faktum att **en minoritet inom Kinneveds församling** skulle belastas med dessa utgifter.

Uppgifterna i min insändare att lokalen inom en framtid skulle blir av »noll och intet värde» och fordrar reparation för att fylla sitt ändamål grundar sig på ren oförmåga att kunna bedöma, framhålls det i sign. »Obesegrade:s» insändare.

Att lokalen inom en nära framtid blir utan betydelse bevisas av det faktum att man vid kyrkostämma med Kinneveds församling den 16 dec. beslöt bilda en stiftelse med uppgift att uppföra ett Församlingshem i Kinneved. Ändamålet med den förvärvade skolan står väl därmed fortfarande oklart. Någon upplysning gällande användningen av den inköpta lokalen har, vad undertecknad har sig bekant, inte förelagts syföreningen och detta kommer heller inte fram i den passus av insändaren där den synnerligen ofullständiga kostnadskalkylen presenteras.

Jag har i min insändare inte på något sätt gjort någon invändning mot den summa, som anbudet belöpte sig på, och den kalkyl, som lämnades i Eder insändare, saknar all betydelse. Omplaceringarna av värdet på den inköpta fastigheten när det gäller byggnader och markområde torde vara av värde endast för köparna. Man kan dock inte undgå att konstatera insändarens värdering av tomten, där värderingen till 10.000 kr. = 5:00 kr. pr kvm. ligger i toppklass och väl har som uppgift att överslätа det förhastade beslutet av de kommitterade att inköpa fastigheten. Att inkomsten från den i fastigheten befintliga bostadslägenheten skulle ränta det nedlagda kapitalet ter sig åtminstone från undertecknads synpunkt som ett antagande av det mest ljusblåa slaget. Uppgiften att skulderna på den inköpta fastigheten skulle klaras av på en tid av tio år borde väl förelagts den förening, som kommitterade företrädde, och i samband därmed även övriga ekonomiska förpliktelser.

Vad som nu än händer i denna fråga så är det min förhoppning att utvecklingen i fortsättningen sker efter demokratiska principer och att de förutvarande motsättningarna överbryggas genom förtroendefullt samarbete.

»Observer».

28/12-60.

Sammanträden

KINNARPS N.T.O.-förening

håller möte i lokal Vinterny i kväll, onsdag, kl. 20.00.

Julfest. Julklappar till ett värde av 2:— medtages.

KINNEVED.

EXTRA PASTORATSSTÄMMA i Centralskolan, Kinnarp, onsdagen den 28 dec. 1960 kl. 19.30 för avgörande av frågan om Vårskäl Gärdets utarrendering.

Ordf.

Frökind

Anbud infordras härmed å leveranser till Frökindsgården, Kinnarp, under 1961.

1) Eldningsolja nr. 1.
2) Specerivaror.
3) Ägg, mjölk och mejeriprodukter.
4) Potatis, rotfrukter och grönsaker.

Antagen leverantör är skyldig ställa sig de bestämmelser till efterrättelse som kan komma att utfärdas av socialnämnder

Anbud, märkta »Leverans» skall senast den 1/12 1960 kl. 12.00 vara inkomna till Frökinds Kommunalexpedition, Kinnarp.

Frökinds Socialnämnd.

DANS

Föreningslokalen, Slutarp

★ **den 26/12 (Annandag Jul)** ★

För dansmusiken svarar **EKVALLS TRIO**
(Flobypojkarna)

Arrangörerna

Till Bröd. Larssons Bilfirma, Kinnarp

framföra vi härmed vårt hjärtliga tack för julgåvorna och den trevliga julfesten.

Samtliga anställda.

Vana sömmerskor

men även nybörjare erhålla stadigvarande arbete. Lägenhet om rum och kök med värme finnes

SLUTARPS SYFABRIK.
Tel. Kinnarp 209 eller 141.