Frökind

Julfirandet på Frökindsgården

Julhelgen på Frökindsgården har förflutit under festliga former. Vik. föreståndarinnan Syster Signe hade med sina medhjälpare lagt ner ett stort arbete för att pynta och klä till julen. De hade lyckats väl: med ljustindrande granar, julkrubba och julkyrka samt många vackra juldekorationer bjöd hemmet en rik och varm helgstämning både åt pensionärerna och tillfälliga besökare.

På julaftonens eftermiddag samlades alla till julbön, vid vilken prosten Erik Malmensten predikade. Julpsalmer sjöngs under orgelackompanjemang av fru Tyra Thor. Efter kaffedrickning under gemytlig julstämning kom jultomten och delade ut julgåvor till hemmets personal och alla de gamla. Trevliga och praktiska var klapparna i de innehållsrika paketen från Socialnämnden. Ett par syföreningsmedlemmar utdelade därefter julgåvor från de kyrkliga syföreningarna i Luttra, Börstigs, Brismene, Kinneveds och Vårkumla församlingar, bestående av en stiftets julhälsning samt en stor frukt- och gottpåse till var och en. Många enskilda och föreningar hade kommit ihåg de gamla till julen med gåvor, varom inte minst de många blomsteruppsatser vittnade, som prydde kaffeborden.

Vid julfesten för de gamla, som hölls onsdagen efter jul, deltog socialnämndens ledamöter, prästerna från Frökind och en del andra särskilt inbjudna gäster. Festliga kaffebord stod dukade i matsalen. Socialnämndens ordf. Gustaf Vårdén hälsade samtliga välkomna till julfesten och tackade hemmets personal för dess uppoffrande arbete. Han tackade även en av socialnämndens ledamöter Einar Andersson, Skövdesgården, Luttra, som generöst bekostade den stora julbjudningen. Kyrkoherde Rudolf Johansson, Falköping, höll en andaktsstund, som formades till en jul- och nyårsbetraktelse, omramad av psalmsång. Kommunalfullmäktiges ordf. Gunnar Johansson tackade socialnämnden för dess goda omsorg om hemmet och pensionärerna. Så följde ett samkväm kring gottbordet, varefter diakon Anders Karlsson, Börstig, avslutade med aftonbön.

Frökindsfullmäktige:

Viss borgen krävs av egnahemsbyggare

3/1-61.

Kommunalfullmäktige i Frökind höll tredjedag jul årets sista sammanträde i centralskolan i Kinnarp. Härvid omvaldes på ordförandeposten hr Gunnar Johansson i Döve. På vice ordförandeposten omvaldes hr Göran Sandin, Kinnarp och till sekr. hr Bengt Kjellström, Kinnarp.

En räkning från Falköpings stad på 1.300:80 kr. utgörande merkostnad utöver statsbidrag med 15 öre pr elev och bespisningsdag för elever i realskolan, gymnasiet och yrkesskolan godkändes.

En hemställan från skolstyrelsen om 18.000 kr. i tilläggsanslag för skolmåltider bifölls.

Valnämnderna fick efter ansökan 600 kr. i tilläggsanslag för kostnader under året.

Laokaliseringsnämnden fick ett tilläggsanslag om 325 kr.

En ansökan från skolstyrelsen att till nästa år få som reservationsanslag överföra 29.398 kr. av anslaget till skolbygget i Kinnarp bifölls.

Ett förslag till avtal ang. yrkesskolan godkändes i enlighet med skolstyrelsens rekommendation.

För sent inkomna ansökningar

Fullmäktige avslog ansökningar om anslag till Kinnarps NTO-bibliotek, kommittén för vänortsbesök, Kinnarps NTO:s samlingslokal och Slutarps byggnadsförenings lokal. Alla dessa ansökningar hade inkommit för sent

En hemställan från lokaliseringsnämnden om att denna skulle få fungera som trafikkommitté bifölls.

Lokaliseringsnämndens förfrågan om kommunen vore villig subventionera tomtkostnaden för ev. spekulanter på industritomter hänsköts till byggnadsnämnden för utredning.

Egnahemsbyggare skall ställa viss borgen

Kommunalnämnden hade diskuterat finansieringen av egnahemsbyggandet. Nämnden hade funnit att vissa egnahemsbyggare hade svårigheter att klara färdigställandet av sina företag och ansåg att det borde finnas vissa garantier för finansieringen av den del av byggkostnaden som ej täcks av bottenlån och egnahemslån.

Fullmäktige beslöt i enlighet med nämndens överväganden att egnahemsbyggare skall ställa borgen för klyftan mellan lånetaket och verkliga kostnaden.

Tack

Ordf. tackade ledamöterna för det gångna årets arbete. Han vände sig med ett särskilt tack till kommunalkassören.

V. ordf. hr Sandin framförde ledamöternas tack till ordföranden.

Valen

En rad personval förrättades.

Byggnadsnämnd: byggm. Lars Karlsson, Kinnarp, maskinsnickare Elof Rehn, Slutarp, målarmästare Allan Ahlqvist, Slutarp, handl. Gunnar Clauson, Slutarp, dir. Ivar Gustavsson, Kinnarp; suppl. fabr. Nils Johansson, Kinnarp, plåtslagare Gert Johansson, Slutarp, handl. Arne Setterberg, Slutarp, handl. Bengt Samuelsson, Slutarp, byggm. Arne Sandahl, Kinnarp. Till ordf. valdes Elof Rehn, till v. ordf. Ivar Gustavsson.

Barnavårdsnämnd: kantor Bengt Kjellström, Kinnarp, fru Margit Andersson, Kinnarp, kyrkoherde Henning Andersson, Börstig, hemmansäg. Ivan Gustavsson, Brismene, nämndeman Gunnar Eriksson, Slutarp, fru Ebba Ekbom, Luttra, lantbr. Sigvard Andersson, Vårkumla. Suppl. folkskoll. Inger Eckerlid, Börstig, fru Lena Öhrnell, Kinnarp, kontraktsprosten Erik Malmensten, Kinnarp, fru Svea Abrahamsson, Börstig, fru Ebba Juliusson, Kinnarp, lantbr. Ragnar Vigholm, Luttra, lantbr. Einar Josefsson, Vårkumla. Till ordf. valdes Bengt Kjellström, v. ordf. Margit Andersson.

Taxeringsnämnd: lanbr. Sigvard Andersson, Vårkumla, plåtslagaremästare Gert Johansson, Slutarp, lantbr. Arne Olsson, Kinnarp, elektriker Bengt Juliusson, Kinnarp, rörmontör Viking Pettersson, Luttra, lantbr. Karl Lundgren, Börstig, lantbr. Paul Gustavsson, Börstig, lantbr. Ivan Gustavsson, Brismene. Suppleanter: lantbr. Holger Källén, Vårkumla, dir. Ivar Gustavsson, Kinnarp, lantbr. Bengt Nilsson, Slutarp, snickeriarb. Gustav Augustsson, Kinnarp, lantbr. Ivar Lindström, Luttra, lantbr. Gunnar Blanck, Börstig, lantbr. Bertil Broberg, Börstig, lantbr. Håkan Olsson, Brismene.

Ledamöter i särskild taxeringsnämnd: handl. Karl Johansson, Brismene, och kamrer Erik Gustavsson, Slutarp, med handl. Bengt Samuelsson, Slutarp, och fabrikör Gunnar Gustavsson, Slutarp, som ers.

Ledamot i Vartofta hvo:s förtroendenämnd: handelsbitr. Gustav Gustavsson, Slutarp, med lantbr. Valdemar Johansson, Slutarp, som ers.

Till styrelseledamot i Falbygdens hembygds- och fornminnesförening utsågs rektor Georg A. Öhrnell, Kinnarp, med fru Maj Larsson, Luttra, som ers.

Till ledamot i Slutarps idrottsförenings idrottsplatsstyrelse valdes handelsbiträdet Gustav Gustavsson, Slutarp, med målarmästare Sten Ahlqvist, Slutarp, som ersättare.

Till ombud vid Landskommunernas förbunds länssammanträden utsågs lantbr. Gunnar Johansson, Börstig, och kommunalkassör Hilding Våring, Kinnarp, med rektor Georg A. Öhrnell och lantbr. Sven Andersson, Brismene, som suppl.

Till ombud vid sammanträden med tingshusbyggnadsskyldige utsågs nämndemännen Gunnar Eriksson, Slutarp, och Ivar Johansson, Börstig, med kommunalkassör Hilding Våring och lantbr. Sven Andersson, som suppleanter.

Till ordf. i arbetslöshetsnämnden föreslogs maskinsnickare Elof Rehn, Slutarp, och till v. ordf. Göran Sandin, Kinnarp.

Revisorer för kommunans räkenskaper: Karl Andersson, Luttra, Erik Gustavsson, Slutarp, och Håkan Andersson, Börstig. Suppleanter: Karl-Erik Eriksson, Vårkumla, Arne Persson, Slutarp, Allan Johansson, Börstig.

Revisorer för Frökinds hyresbostäder: Arne Persson, Slutarp, Erik Gustavsson, Slutarp. Suppl.: Karl Andersson, Luttra, och Håkan Andersson, Börstig.

Till revisorer i arbetslöshetsnämnden föreslogs f. riksdagsmannen Gustaf Hallagård, Slutarp, med kamrer Erik Gustavsson, Slutarp, som ers.

Revisorer i Börstigs bygdegårdsförening: Håkan Andersson, Börstig. Suppl. Lennart Ivarsson, Börstig.

Revisorer i Brisemene bygdegårdsförening Håkan Andersson, Börstig. Suppl. Anders Andersson, Brismene.

Till suppl. i Kinneveds valnämnd efter Ragnar Johansson, Slutarp, valdes Sven Andersson, Kinnarp.

Till suppleant i pensionsnämnden efter Saga Gustavsson, Luttra, valdes Lennart Efraimsson, Luttra, och efter Arne Eng, Vårkumla, Nils Neuman, Vårkumla.

Vi tackar hjärtligt

för jul- och nyårsgåvorna från abonnenter vid Kinnarps telestation.

Föreståndare och anställda.

Hjärtligt tack

till postabonnenterna å linjen Kinnarp—Halsäng för julgåvorna.

Webster Martinsson.
Lantbrevbärare.

Gudstjänsterna i Kinneved och Vårkumla under jul- och nyårshelgerna
har varit välbesökta. Vid julottan i Vårkumla och andra ottan i Kinneved sjöng Kinneveds kyrkokör under kantor Bengt Kjellströms ledning Stilla natt av Gruber. Vid alla tre ottorna predikade kontraktsprosten Erik Malmensten. Kollekten till stiftsgården Flämslätt uppgick till 405 kr.

Nyårsaftonens vigilia i Kinneveds kyrka blev en stämningsfull högtidsstund för de församlade. Kontraktsprosten Malmensten höll en kort predikan med utgång från Dav. ps. 85: 9; »jag vill höra vad Gud, Herren, talar: se, han talar frid till sitt folk». Prosten minde om de under det gångna året avlidna församlingsmedlemmarna, vilkas namn upplästes, varefter kantor B. Kjellström på orgeln utförde J. S. Bachs Das alte Jahr vergangen ist». Så ringde kyrkklockorna in det nya året. Efter altartjänst utförde kantor Kjellström som postludium Adagio a-moll av Bach.

Söndagsskolans julfest i Kinnarp
Juldagens eftermiddag hölls söndagsskolans julfest i Kinnarps missionshus under medverkan av lärare och elever. Efter unison sång, bibelläsning och sång av några flickor framfördes en programpunkt under rubriken »I ljusets tecken». Denna programpunkt förmedlade de fyra adventsljusens budskap, den talade om »stjärnan» och stjärnorna. Vid programmets början öppnades en dörr på glänt och vid programmets höjdpunkt visade en helt öppen dörr Frälsaren i krubban.

Lektionen samlade sig kring bibelordet »Ty det fanns icke rum för dem i härbärget» och åskådliggjordes med hjälp av olika föremål och flanellograf.

Ett par flickor läste »Frälsarens juveler» och några småflickor sjöng »Jesu vackra stjärna». Två elever i bibelklassen sjöng »Julljusen härligt glimma» till eget gitarrackompanjemang. Kollekt upptogs för söndagsskolans arbete. Traditionsenligt utdelades också tidningar och påsar.

På onsdag hålles bibelstudium, som ledes av Algot Karlsson, och på trettondedagens kväll sjunger och vittnar evangelist Lennart Magnusson.

Skolmatsedeln

för Frökind 9—14 jan.

Måndag: potatisbullar, korv, lingon.
Tisdag: köttgrotta, potatis, råkost.
Onsdag: ärtsoppa, ostsmörgås, apelsin.
Torsdag: special.
Fredag: fiskfärskotletter, potatis, gurka.
Lördag: nyponsoppa, skorpor, korvsmörgås.

Till Fabrikör Jarl Andersson m. fru Kinnarp

HJÄRTLIGT TACK FÖR JULPENGARNA.

Personalen.

Till AB Kinnarps Textilindustri

får vi härmed framföra vårt hjärtliga tack för den trevliga julfesten samt för julgåvorna.

Samtliga anställda.

Tack

TILL FABRIKÖR MANNE RUTMAN MED FRU

ber vi att få framföra vårt varma tack för julgåvorna.

Samtliga anställda.

Sammanträden

Kinneved

E. Pastoratsstämma i Centralskolan, Kinnarp, onsdagen den 11 januari 1961 kl. 19.30.

Ärende: Utarrendering av Vårskäl Gärdet.

Ordf.

Kinnarps SF

håller ÅRSMÖTE i lokal Vinterny, söndagen den 8 jan. kl. 18.

Efter mötesförhandlingarna, samkväm.

NTO:s amatörer medverka med ett Taubepotpurri.

Kaffeservering, dans m. m.

Styrelsen.

KINNEVEDS PASTORAT
Kinneved: födde 14, döde 12, infl. 69, utfl. 82.
Folkmängd 1074, minskning 11.
Vårkumla: födde 3, döde 3, infl. 2, utfl. 4.
Folkmängd 173, minskning 2.
Hela pastoratets folkmängd 1.247, minskning 13.

Åke Andersson
Anita Andersson
Kinnarp Ljung
Nyårsafton 1960

Harry Göransson
Birgit Wigholm
Kinnarp Luttra
Nyårsafton 1960.

Bengt Hedström
Gudrun Andersson
Grolanda Kinnarp
Nyårsafton 1960

Ove Ek
Inga-Lill Gustafsson
Kinnarp Ulricehamn
Nyårsafton 1960.

Frökind

Läsningen vid skolorna
börjar måndagen den 9 januari kl. 8.40.

Rektor.

Kamratmöte

anordnas i **TV-salen, Falköping, söndagen den 15 jan. 1961 kl. 20**

DANS till ÖSTENS KVARTETT. Underhållning, sång o. musik.

Alla SLU-are hälsas välkomna. Medlemskontroll.

Kinneveds SLU-avd.

STAR BTK

håller årsmöte å pensionatet, Kinnarp, söndagen den 22/1 kl. 15.00.

Styrelsen.

Frökind
10/1-61.

Kollekterna i Kinneved och Vårkumla under 1960.
Under föregående år uppgick kollekterna i Kinneveds pastorat till 11.766 kr. Fördelat på pastoratsborna blir det 9:44 per person.

I Kinneveds församling uppgick den sammanlagda kollektsumman till 8.747 kr., därav i riks- och stiftskollekter 6.410 kr. och församlingskollekter 2.337 kr., varav 355 kr. till ändamål inom den egna församlingen. Kollektsumman per person 8:14.

I Vårkumla församling uppgick kollektsumman till 3.019 kr., därav i riks- och stiftskollekter 2.471 kr. och i församlingskollekter 548 kr. Kollekt kr. 17:51 per församlingsbo. De största kollekterna har under året tillfallit Svenska kyrkans hednamission och stiftsgården Flämslätt.

Fjärde kvartalets kollekter uppgick i pastoratet till 2.885 kr., därav i Kinneved 2.156 kr. och i Vårkumla 729 kr.

Kyrkokassörer valda i Kinneved och Vårkumla.
Kinneveds pastoratskyrkoråd och kyrkoråd samt Vårkumla kyrkoråd hade i onsdags sammanträde i Kinneveds prästgård. Till kassaförvaltare för Kinneveds pastoratskassa, löneboställskassa samt prästlöne- och kyrkomusikerkassa med därunder sorterande fonder omvaldes f. folkskolläraren Axel Nilsson, Kinnarp. Till förvaltare av Kinneveds kyrkokassa med därtill hörande fonder omvaldes f. kyrkovärden Nils Johansson, Västarp.

Till förvaltare av Vårkumla kyrkokassa med därunder hörande fonder omvaldes lantbrukaren Karl Erik Eriksson, Backgården.

Jul- och familjefest i Kinnarps missionshus
»Guds församling» var ämnet för onsdagskvällens bibelstudium i Kinnarps missionshus. På trettondedagens kväll medverkade evangelist Lennart Magnusson och fröken Ing-Britt Ekblom m. fl. med vittnesbörd, sång och musik.

Vid söndagens möte predikade evangelist Yngve Lidström, som också sjöng flera solosånger.

UV-kåren, juniorerna och söndagsskolan har inbjudit till jul- och familjefest på fredag kväll, då det blir ett omväxlande program.

Kyrkliga söndagsskolornas julfester i Kinneveds pastorat.

Trettondedagen hölls söndagsskolans julfest i Vårkumla skola. Barnen samlades till högmässa i kyrkan. Gudstjänstbesökarna följdes därefter åt till skolan, där festligt dukade bord väntade med kaffe för de äldre och saft till barnen. Prosten Malmensten läste en berättelse och barnen sjöng julsånger under ledning av Marita och Lisbeth Oskarsson samt Margareta Granlund, vilka även övat in sångerna. Tomten gjorde också besök och delade ut gottpåsar. Prosten Malmensten framförde ett varmt tack till syföreningsmedlemmarna, som ordnat allt så trevligt och beredvilligt, bakat och skänkt både kaffebröd och tårtor samt skänkt gottpåsarna. En kort andaktsstund avslutade julfesten.

I söndags samlades söndagsskolebarnen i Kinneved till högmässan i kyrkan, varefter de inbjudits till prästgården till julfest. Barnen tände ljus och läste bibelspråk och psalmverser, julpsalmer sjöngs och prosten läste en berättelse. Under en paus i programmet serverades saft och kakor. Var och en fick en gottpåse med sig hem. Allt, såväl förplägnad som gottpåsar, hade bekostats av en församlingsbo med varm nitälskan för söndagsskolan och dess gärning. Gemensamt Fader vår och Välsignelsen avslutade söndagsskolfesten.

10/1-61.

Missionskollekten

trettondedagen uppgick i Kinneveds församling till 932 kr. och i Vårkumla församling till 584 kronor.

14/1-61.

En del köper för dyrt

- ANDRA KÖPER från

Lars Gustafssons Möbelaffär

- SLUTARP
- Tel. 179 Kinnarp.
- Allt i möbler och soffgrupper, mattor m. m.

Sammanträden

Frökind

Kommunalfullmäktige

sammanträder i Centralskolan, Kinnarp, måndagen den 23 jan. 1961 kl. 19.00.

Ordf.

INSÄNT

SVAR TILL SIGN. »OBSERVER»

Vem ska betala? frågar »Observer». Att Ni skulle få svar på den frågan hade Ni ju väntat, och att ge något vederhäftigare svar än dem som lämnats på Edra frågor går inte. Det har av den klick ur minoriteten som frågar vem ska betala?, profeterats, att syföreningen om en tid, då en del äldre ej längre kan vara med, kan komma att upphöra. Menar Ni därmed att allt arbete för att bevara ett traditionsbundet kristet liv skall avvecklas och inga yngre fortsätter det arbete, som både gamla och unga så idogt medverkat i?

»Observer» tycks vara fullt övertygad om att syföreningarna inte kan klara det hela ekonomiskt utan att hjälp från församlingen eller pastoratet behöver tillgripas. I detta fall har Ni dock onödiga bekymmer. Slutarps syförening har väl aldrig tänkt att behöva begära någon hjälp, varken från församlingen eller pastoratet i denna affär. De bestämmande i Frökind är inte så »ledbara» som Ni tror, och slösar i varje fall inte med anslag utan att någon begär.

Vi vet att inte ett enda öre behöver tagas ur föreningens kassa till denna affär. Edert påstående att det inte upplysts om vartill lokalen skulle användas, ger ju åter bevis på att Ni är tillräckligt under isen. En församlingssal vet väl alla vad den skall vara till.

Ni framhåller att de kommitterade, som valts av föreningen att inlämna anbud, skulle till föreningen ha lämnat den kalkyl, som undertecknade i sin insändare den 22 dec. anfört, samt redogörelser för andra ekonomiska förpliktelser. Detta har föreningen icke begärt, men föreningsmedlemmarna var väl medvetna om vad skolan var värd. Ni har glömt att ta del av föreningens protokol som vi rådde Eder till.

Ingressen i Eder senaste insändare är bra. Ni beräknade att den ej skulle kunna bli oemotsagt. Även slutet, där Ni skriver att motsättningarna ska överbryggas genom förtroendefullt samarbete, låter ju vackert, men om det blir så lätt (som det är att skriva och ställa till med oenighet) får vi se. Ni har genom ovederhäftiga kommentarer vållat meningsstrid och detta är ganska olämpligt mot en ideell förening av detta slag.

»Obesegrade».

Skolmatsedeln

~~16—21 januari.~~

Måndag: pannkakor, äppelmos.
Tisdag: kålpudding, potatis, lingon.
Onsdag: korvsås, potatis, råkost.
Torsdag: grönsakssoppa, ostsmörgås, apelsin.
Fredag: fisk, potatis, gurka.
Lördag: risgrynspudding, lingon, korvsmörgås.

14/1-61.

Årsmöte med Kinnarps IF

Kinnarps IF höll sitt årsmöte i söndags, då många medlemmar hade infunnit sig. Valberedningskommittén hade gjort ett utmärkt arbete och allt gick ganska snabbt igenom, frånsett kassörsuppdraget som blev lite hårdknäckt, då kassören inkom med sin avsägelse för sent.

Till styrelsen omvaldes: ordf. Gösta Gustavson, vice ordf Ivar Gustavsson, sekr. Kjell Johansson och till kassör valdes Karl-Gustav Johansson. Till suppleanter omvaldes Åke Torstenson och Håkan Silvander och till klubbmästare Stig Johansson. Revisorerna Elon Arvidson och Rune Gran omvaldes likaledes.

Fotbollsektionen som bestod av Ivar Gustavsson, Allan Johansson, Stig Fredriksson omvaldes och utökades med John Fransson. Att handha pojklaget utsågs Pal Seidler, Martel Johansson och Tord Torstensson. Till att ombesörja inköp valdes Ivar Gustavsson och Martel Johansson. Att svara för biljettförsäljning omvaldes Georg Johanson och Carl Öhman och till uppbördsmän Stig Fredrikson, Kurt Johanson och Göran Grahn. Gerhard Frisk valdes att representera gymnastikförbundet och Folke Larsson till pressreferent, medan arbetskommittén för fester inrymmer Tord Torstenson, Erland Johansson, Karl-Gustav Johanson, Karl-Gustav Ahl och Rune Arvidsson.

Efter mötet fortsatte ett trevligt samkväm, varvid ordföranden visade uppskattade ljusbilder, som tagits från skilda fotbollsmatcher. Den alltid så välvilliga och uppskattade Bror Trio och NTO:s teateramatörer satte sedan färg på det hela med sitt program. En trevlig avslutning på föreningens årsmöte.

F L.

Sammanträden

Kinnarps NTO-förening

håller årsmöte i lokal Vinterny onsdagen den 18 jan. kl. 20.00.

Kaffeservering m. m.

Alla välkomna!

1961

Frökind

HUNDÄGARE

erinras om skyldigheten att före januari månads utgång anmäla innehav av hund samt erlägga stadgad hundskatt, 20 kr. per djur.

Beloppet erlägges lämpligen genom insättning å Frökinds Kommunalnämnds postgirokonto 12 14 37, varvid hundens namn, ras, färg och ålder angives å talongen.

Frökinds kommunalnämnd.

UV-invigning vid familjefesten i Kinnarp. 17/1-61.

Sju pojkar och flickor invigdes högtidligen till Unga Viljor vid familjefesten i Kinnarps missionshus i fredags.

Festen inleddes med sång och musik av Kerstin Johansson och Ing-Britt Ekblom, varefter Algot Karlsson höll ett anförande över temat »Jesu närvaro helgar hemmet». Därpå följde invigning av nya medlemmar i UV-kåren och utdelning av Nya testamenten till de nyinvigda.

Kvällens program omfattade servering och till sist följde en avslutningsstund med sång och uppläsning av barn. Evangelist Yngve Lidström medverkade med ett anförande om ungdomstiden och med sång och musik.

På onsdag kväll har juniorerna arbetsmöte och på fredag kväll håller församlingen årsmöte.

Frökind

Till en KURS I KLÄDSÖMNAD i Vårkumla skola, med början måndagen den 30 jan., finns ett fåtal platser lediga.

Kursen kommer att hållas ef termiddagar under 3 veckor sammanlagt 90 tim.

Anmälan snarast till tel. Kinnarp 197 eller 64.

Yrkeskurskommittén

Frökind 17/1-61.

RK-kurs i Kinneved

Kinneveds Rödakorskrets anordnar under tiden 6—18 febr. en kurs i sjukvård och olycksfallsvård.

NTO-årsmöte i Kinnarp

NTO-föreningen i Kinnarp håller årsmöte i lokalen Vinterny på onsdag.

17/1-61.

Kinneved

SJUK- och OLYCKSFALLSVÅRDSKURS

anordnas av Rödakorskretsen 6—18 febr. Anmälan före den 20 jan. (obs. tiden) till Göran Sandin tel. 38.

Frökind

19/1-61.

INSÄNT

Svar till sign. »Obesegrade».

Egentligen var mitt senaste inlägg i frågan om Församlingssalen i Slutarp avsett att vara det sista från min sida, men jag kan inte underlåta att göra vissa kommentarer till signaturens senaste artikel. Det första avsnittet i artikeln har jag ingen som helst anledning att befatta mig med enär denna fråga aldrig framförts i diskussionen i denna spalt.

Beträffande det andra avsnittet talas det om att syföreningen aldrig tänkt att begära någon hjälp från församlingen till genomförandet av affären. Detta framgår ju också av den i första insändaren redovisade kalkylen. Min frågeställning gällde ju huruvida det kunde anses vara rätt att belasta en minoritet inom församlingen med dessa ekonomiska förpliktelser. Att sedan i detta sammanhang koppla in Frökinds kommun med mer eller mindre »ledbara» personer verkar ganska långsökt.

En nyhet från insändarens sida kan vidare noteras i påståendet att inte ett enda öre behöver tagas ur föreningens kassa till köpet av skolan. Detta står ju i full motsägelse till det tidigare sagda. De som »vet» har tydligen andra möjligheter och dessa borde redovisats på ett tidigare stadium.

En annan passus i insändaren behandlar min åsikt att föreningen borde förelagts fullständiga kalkyler från kommitténs sida beträffande inköp och drift av lokalen. Här svaras att föreningen inte begärt detsamma. Detta kan betraktas som lättsinnigt tal. Jag anser att det skulle legat i de ansvarigas intresse att redovisa sådana saker inför den menighet, som hade att ta ställning till köpet, och därmed ha skapat ett helt annat utgångsläge i frågans behandling.

Talet om att min insändare vållat meningsstrid tar jag ganska lätt på, enär jag liksom sign. »Obesegrade» inte torde vara okunnig om att meningsskiljaktigheter fanns långt tidigare och just var betingade av frågans uppläggning på ett tidigt stadium från de ansvarigas sida.

Beträffande den is som insändaren talar om i sitt senaste inlägg, torde det vara likgiltigt på vilken plats åskådarna befinner sig, när de kan bevittna att sign. »Obesegrade» sätter den ena rovan efter den andra i denna affär. Hela affären har utspelats på synnerligen hal is och att sign. »Obesegrade» inte fått fason på sina »kanor» framgår med all tydlighet av det senaste inlägget, som saknar både balans och fasta punkter.

Vad beträffar föreningens protokoll hade det väl varit skäl att inför föreningens medlemmar redovisa de beslut som tidigare fattats för ev. inköp av skolan.

Från min sida är dessa kommentarer det sista inlägget i vad det gäller rubriken »Vem ska betala».

Observer.

FOTBOLLSSTATISTIK:

Slutarps vårform dalade på hösten
Mats Andersson flitigast i A-laget

Av den statistik över Slutarps IF:s verksamhet år 1960, som nu föreligger, framgår bl.a. att ställningarna från det närmast föregående året har hållits. Beträffande A-laget så hade man efter vårsäsongens matcher vissa förhoppningar på en topplacering när serien väl var färdigspelad. Den andraplacering som laget hade en längre tid kunde dock ej hållas och man fick efter höstens matcher intaga fjärde plats i tabellen, passerad av Trädet och Tidan. Genom denna tillbakagång gick man därmed om intet chansen till uppflyttning till div. IV. Det var andra året i följd som man genom ett par onödiga poängförluster gick miste om spel i den högre serien. Förutom de 18 matcherna i serien har man spelat en match i DM samt 14 vänskapsmatcher, varav tre av dessa senare gick i elbelysning.

18/1-60.

Vid en av dessa hade man allsvenska Jönköpings Södra som motståndare och dessa fick nöja sig med en uddamålsseger. I denna uppgörelse visade Slutarp årets bästa spel, men kunde i fortsättningen inte komma upp till samma takter i striden om seriepoängen.

Flitigaste spelare har varit Mats Andersson som deltagit i trettioen av de trettiotre spelade matcherna.

Ledande målskytt blev Bengt Hermansson med 26 mål på sitt konto.

Sammanlagt 20 spelare har använts i laget under året.

Mest anlitade spelare:

Mats Andersson	31
Östen Karlén	30
Per-Uno Gustavsson	
Bengt Hermansson	
Kurt Karlén	27

Främsta målskyttar:

Bengt Hermansson	26
Sven-Olof Johansson	13
Hans Andersson	11
Ingemar Ungh	9

Mats Andersson medverkade i 31 av lagets 33 matcher.

Reservlaget gjorde

en stark insats i sin serie och belade medaljplats efter seriesegrande Åsarp B. Den fina placeringen nåddes trots att omsättningen på spelare i laget varit ganska hög, hela 25 spelare har använts på de tjugo spelade matcherna.

De som deltagit i flesta antalet matcher är följande:

Åke Karlén	17
Leif Filipsson	
Bengt Stenkvist	
Rolf Karlén	
Kurt Filipsson	
Ingvar Johansson	16

Ledande målskyttar:

Åke Karlén	17
Sven-Olof Johansson	11
Olle Karlén	8

Pojklaget har

detta spelår inte kunnat hävda sig på grund av att man måst anlita många yngre. Dock finns det möjligheter att få bättre stadga i laget, som säkerligen kommer igen.

Facit

A:	serie	18	10	1	7	41—	43
	Vänsk.	14	5	3	6	49—	49
	DM	1			1	3—	4
B:	Serie	16	10	0	6	67—	39
	Vänsk.	4	3	0	1	16—	7
Pojklaget:		9	1	1	7	11—	34
Totalt:		62	29	5	28	187—	176

Geson.

Jordbrukarträff i Kinnarp

torsdagen den 19 januari 1961 kl. 13.30
i ORDENSHUSET, KINNARP.

Svenska Sparbanksföreningens jordbrukskonsulent, agronom ALLAN HALLERBY, Stockholm, informerar om

Jordbrukarens självdeklaration

varvid även de nya bestämmelserna betr. arbetsgivaruppgift och allmän varuskatt kommer att beröras.
Tillfälle till frågor.
Kaffe serveras.

Sparbanken i Falköping

1961

Slutarp möter FAIK i första vårmatchen

Spelordningen för div. V Västgötaserien föreligger nu klar och vårprogrammet har följande utseende.

Våren:

April
29 Fröjereds IF—Axvalls IF
IF Weimer—Våmbs IF
Ulvåkers IF—Kinnarps IF
IFK Skövde—Töreboda IK
30 Slutarps IF—Falköpings AIK

Maj
6 Töreboda—Slutarp
Våmb—Fröjered
Axvall—Skövde
7 Falköping—Ulvåker
Kinnarp—Weimer
11 Fröjered—Kinnarp
Weimer—Falköping
Ulvåker—Töreboda
Slutarp—Skövde
Våmb—Axvall
14 Skövde—Ulvåker
Töreboda—Weimer
Falköping—Fröjered
Kinnarp—Våmb
Axvall—Slutarp
19 Fröjered—Töreboda
Våmb—Falköping
22 Weimer—Axvall
Ulvåker—Slutarp
Kinnarp—Skövde
26 Töreboda—Våmb
Falköping—Kinnarp
27 Axvall—Ulvåker
28 Slutarp—Weimer
Skövde—Fröjered

forts.

Frökind

Arbetslöshetsnämnden.

Till ordförande i Frökinds kommuns arbetslöshetsnämnd för år 1961 har länsstyrelsen förordnat maskinsnickaren Elof Rehn, Slutarp, och till vice ordförande köpman Göran Sandin, Kinnarp.

Vidare har länsstyrelsen till revisor av nämndens verksamhet under samma tid förordnat Gustav Hallagård, Slutarp, med Erik Gustavsson, Slutarp, som suppleant.

Jordbrukarnas kniviga deklarationsproblem belysta.

Sparbanken i Falköping stod som arrangör vid den träff för jordbrukare, som hölls i Ordenslokalen i Kinnarp i torsdags. Därvid behandlades den för lantbrukarna allt krångligare och mer omfattande självdeklarationen. Det var Svenska Sparbanksföreningens jordbrukskonsulent, agronom Allan Hallerby, Stockholm, som lämnade sakkunnig information om flertalet av de kniviga och stundom svårtolkade deklarationsbestämmelser, som dagens jordbrukare har att ta hänsyn till. Talaren redogjorde bl. a. för årets nyheter på området, nämligen bestämmelserna för ATP-avgifter, allmän varuskatt och förlustutjämning.

Sammankomsten inleddes med att bankstyrelsens representant godsägare Paul Lundén, Sandhem, hälsade deltagarna välkomna, varvid bl. a. framhölls den stora betydelse som sparbankerna haft och alltjämt har som den största kreditgivaren till jordbruket.

Efter agronom Hallerbys intressanta och av deltagarna uppskattade föredrag följde en stunds kaffepaus, varefter deltagarna ej försummade det tillfälle som erbjöds att låta föredragshållaren tillrättalägga många av de besvärliga problem som dyker upp vid fullgörandet av deklarationsplikten.

Deltagarnas tack till sparbanken och till föredragshållaren framfördes av lantbrukare Gunnar Karlsson, Jäla.

→ forts.

Juni
2 Falköping—Axvall
Våmb—Skövde
3 Fröjered—Slutarp
4 Weimer—Ulvåker
Kinnarp—Töreboda
9 Slutarp—Våmb
10 Ulvåker—Fröjered
Skövde—Weimer
Töreboda—Falköping
Axvall—Kinnarp

Frökinds fullmäktige behandlar åter frågan om anslutningsavgift

Vid sammanträde med Frökinds kommunalfullmäktige på måndag står som huvudärende på dagordningen förnyad behandling av de vid sammanträde den 20 juni 1960 beslutade avgifterna för anslutning till vatten och avlopp. Beslutet vid detta sammanträde gick emot det av styrelsen för vatten och avlopp framlagda förslaget, och fullmäktige beslöt efter votering i enlighet med ett av ledamoten i arbetsstyrelsen, hr Gunnar Eriksson, framlagt avvikande förslag. Beslutet föranledde reservationer av ett flertal ledamöter, vilka i likhet med arbetsstyrelsen överklagade beslutet hos länsstyrelsen. I dagarna har berörda parter meddelats att länsstyrelsen funnit skäl att upphäva kommunalfullmäktiges beslut och återförvisa ärendet för ny behandling. 21/1-61.

Arbetsstyrelsens förslag upptog följande anslutningsavgifter:

Befintliga fastigheter: 1.500 kr. för fastighet med en lägenhet; 1.900 kr. för fastighet med två lägenheter; 250 kr. för varje ytterligare lägenhet.

Framtida fastigheter: 3.000 kr. för fastighet med en lägenhet; 3.750 kr. för fastighet med två lägenheter; 500 kr. för varje ytterligare lägenhet.

Hr Erikssons reservation innefattade följande anslutningsavgifter:

Befintliga fastigheter: 2.000 kr. för fastighet med en lägenhet; 2.700 kr. för fastighet med två lägenheter.

Framtida fastigheter: 4.000 kr. för fastighet med en lägenhet. För fastighet med mer än en lägenhet: 1.000 kr.:s förhöjning för varje lägenhet.

Dessutom hade hr Eriksson föreslagit en förhöjning med 100 kr. i befintliga fastigheter och med 150 kr. i framtida fastigheter för varje rum i lägenheter med mer än tre rum.

Länsstyrelsens resolution

Vid sammanträde den 20 juni 1960 förelåg ett av tillsatt arbetsstyrelse uppgjort förslag till finansieringsplan för vatten och avlopp i Kinnarps och Slutarps stationssamhällen. Mot arbetsstyrelsens förslag hade reservation anförts av ledamoten Eriksson, vilken, under framhållande att ett av styrelsen föreslaget kommunalt bidrag å 200.000 kronor inte vore motiverat, tillstyrkt högre anslutningsavgifter än som av styrelsen förordats. Mot arbetsstyrelsens förslag hade vidare reservation anförts av ledamoten Rehn. Vid fullmäktiges behandling av ärendet framlades förslag dels om bifall till arbetsstyrelsens förslag, dels om bifall till Erikssons reservation mot styrelsens förslag och dels om bifall till Rehns reservation mot styrelsens förslag. Kommunalfullmäktige beslöt efter omröstning i enlighet med det förslag, som innefattade bifall till Erikssons reservation.

I besvären anför klagandena:

På grund av ålderdomshemmets uppförande hade anläggningen måst påskyndas och första etappen utförts som vinterarbete, vilket medfört väsentliga kostnadsökningar, som vore en hela kommunens angelägenhet. Vid projekteringen av anläggningen hade utöver vad som erfordras för den egentliga vattenförsörjningen inom verksamhetsområdet hänsyn tagits till brandförsvaret, varigenom ökade kostnader, vilka enligt gällande lag icke torde få belasta fastighet, uppkommit. Engångsavgiften hade för kommunens ålderdomshem fastställts till 4.000 kronor, för skolan till 5.000 kronor och för exempelvis nybyggd enfamiljsfastighet till 4.000 kronor, vartill komme tilläggsavgift med 150 kr. för varje rum utöver tre.

Relationen mellan avgifterna för å ena sidan de kommunala fastigheterna och å andra sidan privat fastighet syntes stå i strid med bestämmelsen om engångsavgifts beroende av den nytta fastighet kan ha av anläggningen. Kommunen hade sålunda dels undandragit sig kostnader utöver den egentliga anläggningen och påfört fastighetsägarna dessa kostnader dels ock verkställt fördelning av anläggningskostnaderna utan skälig hänsyn till fastigheternas nytta av anläggningen. Då överklagade beslutet sålunda vilade på orättvis grund hemställer klagandena, att besluten måtte upphävas och ärendet återvisas till fullmäktige för ny prövning.

I anledning av över besvären infordrat yttrande beslöt fullmäktige efter omröstning att i enlighet med förslag av kommunalnämnden tillstyrka bifall till besvären.

I avgivet yttrande har distriktsingenjören bl. a. framhållit, att ålderdomshemmet med 20 vårdplatser och en personal på 5 personer samt skolan med 190 elever torde ha större nytta av anläggningen än en enfamiljsfastighet med normalt 3—4 personer. De beslutade avgifterna syntes sålunda stå i strid mot 15 § vatten- och avloppslagen. Distriktsingenjören tillstyrkte därför bifall till besvären.

Utslaget

Länsstyrelsen framhåller i sitt utslag:

Då av vad i ärendet blivit upplyst får anses framgå, att fördelningen av anslutningsavgifterna icke skett med tillbörligt beaktande av föreskriften i 15 § lagen om allmänna vatten- och avloppsanläggningar, att avgifterna å de särskilda fastigheterna skall stå i skäligt förhållande till fastigheternas större eller mindre nytta av anläggningen samt överklagade beslutet sålunda vilar på orättvis grund och kränker klagandenas enskilda rätt, prövar länsstyrelsen lagligt upphävda nämnda beslut samt återförvisa ärendet till kommunalfullmäktige för ny handläggning.

Nytt förslag

Vid måndagens sammanträde kommer fullmäktige att få ta ställning till ett nytt förslag till anslutningsavgifter. Vid kommunalnämndens senaste sammanträde framlade nämligen hr Våring förslag till följande avgifter:

Befintliga fastigheter: 1.800 kr. för fastigheter med en lägenhet; 2.300 kr. för fastigheter med två lägenheter; 300 kr. för varje ytterligare lägenhet.

Framtida fastigheter: 2.500 kr. för fastigheter med en lägenhet; 3.000 kr. för fastigheter med två lägenheter; 400 kr. för varje ytterligare lägenhet.

Även ett förslag om ny utredning framlades. Detta föll dock igenom vid den förberedande voteringen. I huvudvoteringen segrade hr Vårings förslag med 6 röster mot 4 för arbetsstyrelsens förslag. En röst nedlades.

Skolmatsedeln

för Frökind 23—28 jan.

Måndag: korvkaka, blodpudding, lingon.
Tisdag: fiskbullar, potatis, apelsinsallad.
Onsdag: köttfärssås, potatis, råkost.
Torsdag: lovdag.
Fredag: senapsbrynt fläskkorv, potatismos, gurka.
Lördag: fattiga riddare, äppelmos.

Kinneveds SLU-avd.

håller årsmöte i Föreningslokalen, Slutarp, fredagen den 27 jan. kl. 20. Förhandlingar, kaffeservering.

Den som uteblir får finna sig i mötets beslut.

Styrelsen.

Skötsam och ordentlig 24/1-61.

Yngling

får omgående anställning.

Kinnarps Möbelfabrik, Kinnarp.
Tel. 77.

Frökind
24/1-61.

Kinnarps NTO-förening
har hållit årsmöte. V. ordf. Sten Ahlqvist, som valdes att leda dagens förhandlingar, hälsade medlemmarna välkomna.

Till styrelse för 1961 valdes: ordf. Sven Andersson, v. ordf. Sten Ahlqvist, sekr. Stina Johansson, v. sekr. Mariann Einarsson, kassör Frans Svedberg, v. kassör Sune Svedberg, studieledare vakant, ungdomsledare Bo Dahlstrand, scoutledare Elof Johansson, rådgivare Arne Karlsson. Revisorer: Sigvard Gustavsson, Gustav Gustavsson, Göran Karlstedt. Sjukvårdskommitté: Ingrid Ahlqvist, Ingrid Andersson, Inger Karlsson. Biblioteksstyrelse Sven Andersson, Elsa Johansson, Frans Svedberg, Sture Andersson och Sigvard Gustavsson.

Verksamheten har under året varit ganska livlig. Sålunda har det hållits 9 protokollförda möten och fyra offentliga tillställningar.

Ordf. tackade föreningens damer för det arbete de nedlagt inom NTO:s syförening, vilket inbringat pengar så att ett bättre piano har kunnat inköpas.

Mötet avslutades med kaffeservering och en stund frågesport.

Förordnade valnämnds-ordförande.

Till ordförande resp. suppleant för ordföranden i valnämnderna för valdistrikten i Frökinds kommun har länsstyrelsen för åren 1961—1963 förordnat följande personer, nämligen:

Brismene valdistrikt: handl. Carl Johansson, Brismene (hemmansäg. Harry Larsson, Skattegården, Brismene);

Börstigs valdistrikt: handlande Ragnar Algotsson, Hjälmsered, Börstig (lantbr. Carl Holm, Prästbolet, Börstig);

Kinneveds valdistrikt: kommunalkassör Hilding Våring, Kinnarp (målare Allan Ahlqvist, Backäng, Slutarp);

Luttra valdistrikt: riksdagsman Gunnar Larsson, Nolgården, Sköttning, Falköping (hemmansäg. Karl Andersson, Knaggegården, Luttra, Falköping);

Vårkumla valdistrikt: lantbr. Werner Granlund, Billsholmen, Vartofta (lantbr. Bengt Vårdén, Nolgården, Vårkumla, Vartofta).

Skolmatsedeln

Månd.: mannagrynspudding, lingon, korvsmörgås.
Tisd.: köttbullar, potatis, råkost.
Onsd.: ugnstekt falukorv, potatismos, gurka.
Torsd.: spenatsoppa, ägg, ostsmörgås, apelsin.
Fred.: pytt i panna, rödbetor.
Lörd.: lovdag.

Hård strid i Frökind om va-finansieringen Jämkat förslag antogs

24/1-61.

Frökindsfullmäktige hade vid sitt sammanträde i går kväll att ta ställning till ett nytt förslag ang. finansiering av vatten och avlopp i Kinnarp och Slutarp, sedan länsstyrelsen efter överklagande upphävt fullmäktiges tidigare beslut i ärendet.

Kommunalnämnden hade som sitt eget upptagit hr Vårings förslag om anslutningsavgifter. I en bred redogörelse för förslaget klargjorde kommunalnämndens ordf. hr Larsson i Luttra kärnpunkten i frågan: kommunens andel. Den skulle i den nu föreslagna finansieringsplanen bli 172.400 kr., vilket innebure en jämkning från 200.000 i arbetsstyrelsens tidigare framlagda förslag. Kommunalnämndens förslag innebar därjämte en jämkning uppåt av de enskilda fastighetsägarnas anslutningsavgifter i jämförelse med arbetsstyrelsens förslag inom sektorn befintliga fastigheter.

Men: förslaget innebar samtidigt en jämkning nedåt av dessa avgifter i jämförelse med det reservationsförslag av hr Gunnar Eriksson som fullmäktige tidigare godkänt (och vilket beslut länsstyrelsen alltså upphävt). Hr Vårings och kommunalnämndens förslag var därför en kompromiss mellan arbetsstyrelsens förslag och det av länsstyrelsen upphävda fullmäktigebeslutet ang. de enskilda fastighetsägarnas avgifter och i relation härtill kommunens bidrag.

Det var härom striden stod. Fullmäktige tog två timmar på sig för en debatt om saken. Därefter ajournerades sammanträdet för lite andhämtning och enskild överläggning innan man var redo för — votering.

Denna gällde kommunalnämndens förslag alternativt en modifiering av förslaget, innebärande viss justering uppåt av fastighetsägarnas avgifter. Yrkandet framfördes av hr Sven Andersson i Brismene. Hr Anderssons förslag segrade med 20 röster mot 10. Sex ledamöter reserverade sig i portokollet mot beslutet.

De nu beslutade avgifterna är för redan befintliga fastigheter: 2.000 kr. för fastighet med en lägenhet (kommunalnämndens förslag var 1.800 kr.), 2.500 kr. för fastighet med två lägenheter (kommunalnämnden: 2.300 kr.) samt 300 kr. för varje ytterligare lägenhet. I det sistnämnda beloppet ändrades ingenting från nämndens förslag.

För framtida fastigheter godkändes nämndens förslag oförändrat: 2.500 kr. för fastighet med en lägenhet, 3.000 kr. för fastighet med två lägenheter samt 400 kr. för varje ytterligare lägenhet.

Före voteringen förkastades ett förslag av hr Erenius om ny utredning med biträde av fackman (fackman har utrett, och fackman har erbjudit rådgivning, sa hr Kjellström). Hr Larsson varnade för ytterligare dröjsmål med ett laga beslut om avgifterna. Efter hand instämde flera ledamöter häri, och flera återtog tidigare anslutning till arbetsstyrelsens förslag för att ett beslut skulle kunna komma till stånd.

Utan debatt fastställdes arbetsstyrelsens och kommunalnämndens förslag till årliga avgifter.

Skolstyrelsens förslag om inrättande av kommunal skolskjuts (utan statsbidrag) Kringlarp—Ekarps skola, Börstig, bifölls.

Till ledamot av Luttra bygdegårdsförenings styrelse valdes hr Lennart Andersson, Majnegården, med hr Erik Danielsson som suppleant.

Fullmäktige tackade ja till en inbjudan från Landskommunernas förbund att delta i en information kring kommunproblemet i Skara den 6 febr. (medverkande blir bl. a. en expert från förbundet och riksdagsman Larsson). Att representera kommunen valdes fullmäktiges ordf. hr Johansson och rektor Öhrnell med hrr Ahlquist och Sandin som suppl.

INSÄNT

Svar till sign. »Observer».

Vi kan icke låta bli att svara på »Observers» senaste insändare, som verkligen gör oss glada, först därför att ni fullständigt kommit ur fattningen och konstaterar att vi inte har balans eller fasta punkter. Detta är ju helt omvänt. Sedan skriver ni om åskådare och att det är likgiltigt på vilken plats dessa står, när de kan bevittna att sign. »Obesegrade» sätter den ena rovan efter den andra och inte får fason på sina kanor. Detta måste ha varit en synvilla.

Ni frågar åter om det kan anses rätt att belasta en minoritet inom församlingen med dessa ekonomiska förpliktelser. Vi anser detta som rent nonsens. Ni antyder att ni skulle sluta med eder polemik; hade ni icke börjat därmed hade er prestige varit mindre skamfilad.

Sedan återkommer ni också med att kommittén icke lämnat föreningen fullständiga kalkyler beträffande inköp och drift av lokalen. Detta har vi besvarat och ni har tydligen inte fattat detta. Kommittén var sammansatt av föreningsmedlemmar, och dessa har endast »Observer» kritiserat. Detta är ju heller inte så underligt, då ni har pennan spetsad endast för polemik.

»Obesegrade»

Frökind
28/1-61.

Kinnarps SLKF-avd.
har vid årsmöte hos fam. Karlstedt till styrelse omvalt Margit Andersson, ordf., Märta Wilhelmsson, v. ordf., Ingrid Olsson, sekr., Ingrid Adamsson, v. sekr., Ulla Karlsson, kassör. Studiesekr. blev Evy Andersson, tävlingsledare Thyra Thor, revisor Stina Kjellander och Dora Andersson.

Av årsberättelsen framgick bl. a. att tre kurser hållits under ledning av hemkonsulent Birgit Ljungman och god tillslutning. De gällde demonstration av hushållsmaskiner, aktuellt på husmorsfronten och ljusstöpning. En studiecirkel i städning har avslutats. Medlemsantalet har ökat med 2 till 45.

Bland besluten vid årsmötet märks att man skall stödja kyrkans hjälpaktion för arabiska flyktingar. Dit går behållningen av kyrkkaffet 5 mars, till vilket man bakar och skänker brödet.

REALISATION

MÅNDAG, TISDAG, ONSDAG (23/1 t. o. m. 25/1)

BARNSTRUMPOR, bomull 1:—, ylle 2:—. **DAMSTRUMPOR,** nylon 2:—, ylle 2:75, prima elasta 4:90. **FLICKSTRUMPOR,** prima, modern elasta 4:90, ribbstick. ylle 1:—. **GOSSKJORTOR** 4:50, 5:—, 5:90. **GOSSHÄNGSLEBYXOR,** vinterkval, 2—7 år fr. 12:75—15:75. **POJKBYXOR, långa,** vinterkval. fr. 15:—. **POJKJEANS, blå,** 8:75. — **RESTPLAGG i pojk o. herrjackor,** vinterfodr. till vrakpriser. **Gossgolfstrumpor** bortslumpas. **RESTPLAGG i damkappor** (årets) 85:—, 95:—. **YLLEFILTAR** 13:—, 15:—, 17:—, 22:—. — **LAKANSVÄV,** oblekt, 142 cm. br. 2:75, dito pr. svensk 2:90. Extra rabatt vid köp av hel bunt. **Herrtrikå,** lång, 5:50, **Arb.-skjortor,** flanell 8:75, m. m.

Kinnarps Manufakturaffär

KINNARP — Tel. 134.

Va-siffrors mängd i Frökind

26/1-61.

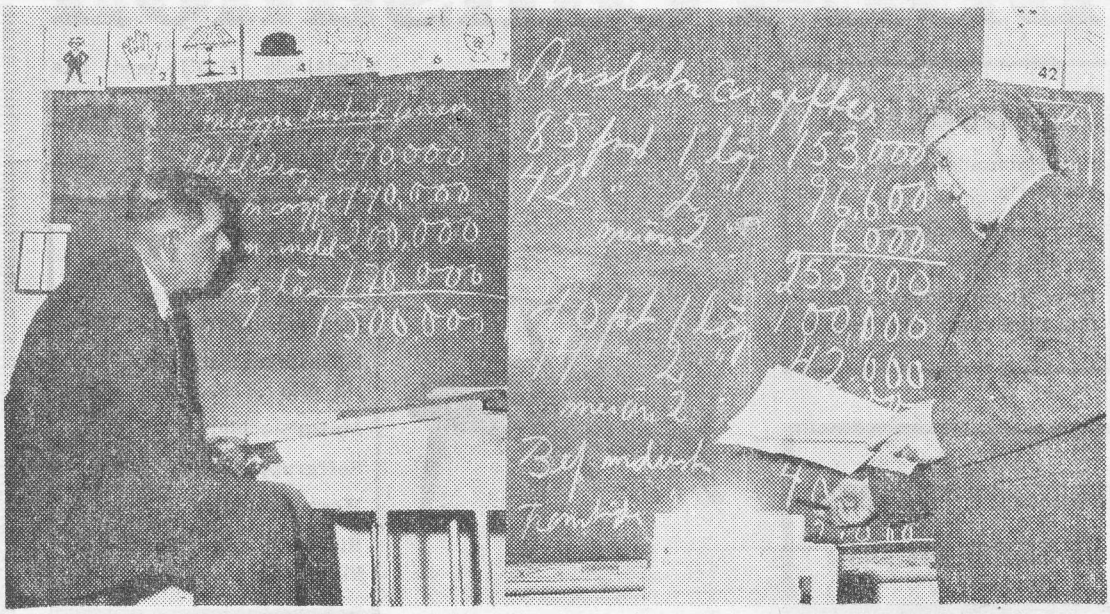

Fullmäktiges ordf. hr Gunnar Johansson t. v. begrundade ingående siffrornas tåg över svarta tavlan när kommunalnämndens ordf. hr Larsson i Luttra analyserade va-finansieringen.

Hela svarta tavlan i Frökindsfullmäktiges sammanträdessal på centralskolan i Kinnarp blev full med siffror när kommunalnämndens ordf. riksdagsman Gunnar Larsson i Luttra härom kvällen inför fäderna klargjorde innehållet i de olika förslagen till va-anslutningsavgifter i Kinnarp och Slutarp.

Det var en elegant och inträngande analys. Utom realiteterna bakom förslagen fick man emellertid också snart klart för sig att ledamöterna behagade ha i hög grad sina egna meningar om förslagen.

Det tog, som FT tidigare meddelat, fäderna två timmar och en andhämtningspaus innan de kom fram till en votering. Denna gav två tredjedels majoritet för ett av hr Sven Andersson i Brismene framfört förslag, och så kunde klubban slutligen falla.

Hr Anderssons förslag sammanföll med ett av kommunalnämnden vid fullmäktigesammanträdet framfört förslag utom med avseende på två avgiftssummor. Nämnden hade föreslagit en anslutningsavgift av 1.800 kr. för befintlig fastighet med en lägenhet och 2.300 kr. för dito fastighet med två lägenheter. I hr Andersons förslag höjdes dessa summor till 2.000 resp. 2.500 kr.

Hr Andersson förklarade sig avstå från att yrka höjningar av ytterligare summor i förslaget. Men i det hela vore det hans mening att fastighetsägarna borde bidra med större belopp och kommunen med mindre belopp än vissa förslagsställare tänkt sig, basta.

Bakgrunden till den förnyade debatten i fullmäktige om va-anslutningsavgifterna var som bekant att länsstyrelsen efter överklagande upphävt ett tidigare fullmäktigebeslut i ärendet. I detta beslut var avgifterna för fastighetsägarna rätt väl tilltagna.

Ett ursprungligt förslag till avgifter hade lämnats av arbetsstyrelsen. I detta förslag var avgifterna för befintliga fastigheter rätt lågt tilltagna (= lägst bland framkomna förslag), nämligen som följer: för fastighet om en lägenhet 1.500 kr., för fastighet om två 1.900 kr. samt för carje lägenhet därutöver 250 kr. Detta gällde befintliga fastigheter. För framtida fastigheter föreslogs i stort sett dubbla beloppen.

Detta förslag föll, och fullmäktige anslöt sig till en reservation av hr Eriksson. I detta förslag hade alla summor, gällande både befintliga och framtida fastigheter, höjts avsevärt. Här segrade alltså meningen att tätorternas fastighetsägare själva borde bidra så mycket som möjligt och kommunen så lite som möjligt.

»Kommunsynpunkten»

Bakom överklagandet av detta beslut stod ett stort antal fullmäktigeledamöter. Det var tydligt att ett modifierat förslag måste fram. Ett sådant utarbetades av hr Våring, en av de överklgande.

Hr Våring »sänkte» summan för anslutning av befintlig fastighet om en lägenhet från 2.000 kr. till 1.800 och för dito om två lägenheter från 2.700 kr. till 2.300. Motsvarande sänkningar för framtida fastigheter var i hans förslag: från 4.000 kr. till 2.500 kr. för fastighet om en lägenhet, från 1.000 kr. för varje ytterligare lägenhet till 500 kronors tillägg för lägenhet nr två och därefter 400 kr. för varje ytterligare lägenhet.

I detta förslag framkom alltså tydligt »kommunsynpunkten». Det vare berättigat och av värde för kommunen att stödja utvecklingen i tätorterna. Förslaget tog vidare tydligt sikte på att minska svårigheterna för framtida fastighetsbyggare i tätorterna — också en »kommunsynpunkt».

Det var detta förslag som kommunalnämnden vid fullmäktigesammanträdet framförde som sitt eget. Det var alltså ett »tätortsvänligt» förslag jämfört med det av fullmäktige tidigare fastställda. Jämfört med arbetsstyrelsens förslag innehöll det dock en jämkning nedåt av kommunens engagemang.

Enl. hr Larssons utredning innebar nämndens förslag att kommunen skulle komma att bidra med 172.000. Enligt arbetsstyrelsens förslag skulle kommunens bidrag bli 200.000 kr. Att märka är dock att nämndens förslag innebar lättnader för framtida husbyggare i tätorterna jämfört med arbetsstyrelsens förslag.

»Subventionering»

Hr Andersson i Brismene var inte nöjd med denna modifiering. Han begärde genast ändringar i riktning mot större summor för fastighetsägarna i tätorterna. De borde inte subventioneras av glesbygden.

Hr Våring kände sig som upphovsman till det nya förslaget snart »mellan buffertarna». Det kunde han fördra. Men hr Anderssons ord om subventioner kunde han inte fördra.

Dunkla punkter?

Hr Erenius hade funnit dunkla punkter i utredningen kring vafinansieringen och yrkade på ny utredning med biträde av fackman. Han yrkade vidare uteslutning av kommunens andel. Kostnaderna borde läggas på kommunens fastigheter.

Hr Kjellström: Det är VIAK som har gjort utredningen — och gjort den grundligt. De har också haft en expert här för att besvara frågor. Ingen frågade honom om någonting, hr Erenius frågade inte.

Fru Maj Larsson: Det är viktigt att komma till ett beslut. Om vi nu beslutar enligt nämnden så kommer inom kort ingen av oss att grubbla mer över det här. De här stridsfrågorna kommer att blekna fort.

Kommunalnämndens ordf. hr Larsson vädjade om frångående av ytterligheter så att ett beslut kunde komma till stånd, fort och med minsta risk för nytt överklagande. I övrigt ville han erinra om att de årliga avgifterna hade större betydelse för finansieringen än anslutningsavgifterna.

Efter »paus» anslöt sig ordf. hr Johansson till hr Larssons vädjan. Tre ledamöter, som ställt förslag vid sidan om nämnden, tog härefter tillbaka dessa. Då sa hr Andersson i Brismene: Om två friar ihop kan man förstå det, men om tre friar ihop...

Ordf. hr Johansson, som med ytterlig opartiskhet lett diskussionen, förklarade sig nu inför voteringen rösta för kommunalnämndens förslag. Han fick sällskap av nio ledamöter. Men hr Andersson i Brismene fick nitton på sin sida.

Slutarps IF

håller årsmöte i Föreningslokalen fredagen den 3 febr. kl. 19.

Ärenden: Enl. stadgarna.

Styrelsen.

28/1-61.

Bostadsfastighet

I KINNARP

innehållande 3 lägenheter om vardera 2 rum och kök, säljes billigt vid snar affär. 1 lägenhet ledig för eventuell köpare. Fastigheten är äldre men i gott skick. Int. underlättar köp.

Svar till tel. 24 Kinnarp.

Frökind

26/1-61.

Årsmöte i Kinnarps SAM-församling

Förra fredagen höll Kinnarps SAM-församling årsmöte, varvid det gångna årets verksamhet och insamlingar till missionen redovisades.

Ett stort tacksägelseämne för församlingen är att den sista skulden på missionshuset blivit betald.

Årsberättelsen talade om arbete bland barn, ungdomar och äldre. Söndagsskola har hållits i regel varannan söndag. Två speciella mötesserier för pojkar och flickor, en på våren och en på hösten, har arrangerats i samarbete med Slutarps missionsförsamling. Den scoutbetonade kåren Unga Viljor har haft 35 samlingar av olika karaktär. Dessutom har en juniorförening varit i verksamhet.

Utöver den vanliga verksamheten med möten och gudstjänster har det bl. a. hållits en missionskurs i samband med en missionsutställning. Under kursen fick skolorna besök av missionärer, som visade ljusbilder och missionsfilm. Skolklasser besökte dessutom missionsutställningen.

En De äldres högtid varje år har nu börjat bli tradition i församlingens arbete. Församlingen deltog också i en två veckors tältmötesserie.

I gåvor, kollekter och vid missionsförsäljningar har under året kommit in 5.421 kr. jämte 500 kr. till byggnadskassan. Praktiskt taget har redan alltsammans avsänts och använts för olika missionsuppgifter på hemmafronten och missionsfälten i Sydafrika, Hongkong, Nya Guinea, Japan och Indien.

Församlingens fortsatta arbete dryftades. Beslut fattades om missionsdagar, möte och insamling för flyktinghjälpen och bibelstudiedagar med pastor Ragnar Samuelsson som lärare. Beslut fattades också om specialmöten för pojkar och flickor. Missionsförsäljning kommer att hållas i april.

På söndag blir det församlingsmöte med nattvardsfirande, medlemsintagning och församlingsoffer.

Frökind

31/1-61.

En kurs i olycksfallsvård

omfattande 20 timmar anordnas av Kinneveds rödakorskrets under tiden 2—22 februari. Kursen börjar i centralskolan i Kinnarp torsdagen den 2 febr. kl. 19. Ledare är syster Jenemark, Skövde. Kursen pågår två kvällar varje vecka med tre timmars lektion varje gång med början kl. 19. Anmälningar mottas av Göran Sandin t. o. m. kursens början.

28/1-61.

Slutarps Missionshus

FLICKOR och POJKAR, det gäller Er! Söndagsskolan börjar **söndag kl. 10.00.** Förutvarande och nya elever hälsas välkomna.

Missionsförsamlingens söndagssk.

Realisation

Till verkliga bottenpriser försälja vi, med början lördagen den 4 febr. kl. 9, yllevaror i stor sortering för dam, herr och barn, udda herrbyxor, jackor och skjortor. Dam-, barn- och herrtrikå, gardiner, strumpor, dukar, handarbeten m. m.

A.-B Nordiska Industrilagret,

Lagerförsäljning.

ROSSBACKENS SKOLA, KINNARP.

4/2-61.

SIXTENS ORKESTER

spelar vid kvällens

Dans i Slutarp

Nu gäller det att passa tillfället!

Lördagen den 11/2 är sista dagen för vår stora

REALISATION

Vi har ännu en rikhaltig sortering på våra realisationsvaror.

A.-B. Nordiska Industrilagret

Lagerförsäljning.

ROSSBACKENS SKOLA, KINNARP.

2/2-61.

Tillstånd till fastighetsförvärv

Sedan Slutarps kyrkliga syförening, Kinnarp, hos länsstyrelsen anhållit om prövning av föreningens rätt att förvärva fastigheten Slutarp Marbogården 3:8 om 0.2000 hektar i Frökinds kommun, har länsstyrelsen i numeddelat beslut förklarat fastigheten ifråga vara av sådan beskaffenhet, att föreningen får förvärva densamma.

Kinneveds CP-avd.

håller årsmöte måndagen den 6 febr. 1961 kl. 19.30 å Kinnarps Pensionat.

Ärende enl. stadgarna. Kommunalkassören lämnar redogörelse över kommunens verksamhet. — Efter mötet disk Utlottning bl. närv medl. Gamla och nya medl. hälsas välkomna.

Styrelsen.

Frökind

7/2-61.

Frökinds majblommekommitté

har hållit årsmöte. De av revisorerna granskade räkenskaperna utvisade att nettoinkomsten av försålda blommor under förra året var kr. 301:85 samt att ränteinkomsterna uppgick till 183 kr. Räkenskaperna balanserade på kr. 4.411:48 med en lika stor behållning.

Styrelsen fick följande sammansättning: rektor Georg A. Öhrnell, Kinnarp, ordf., folkskollärare Stina Olsson, Trädet, sekr. och kassaförvaltare, folkskollärare Helge Sönnergren, Falköping, folkskollärare Inger Eckerlid, Börstig, och handl. Carl Johansson, Brismene. Revisorer blev folkskollärare Anna Sandin och köpman Göran Sandin, Kinnarp. Det beslutades att för året inköpa 175 stora och 1.000 små blommor.

NTO-möte i Kinnarp.

Kinnarps NTO-förening håller möte på onsdag kväll i lokalen Vinterny. Programmet upptar bl. a. sång, musik o. skämttävlingar.

Kyndelsmässodagen, SAM:s offerdag med sparbössetömning,

hölls möte i Kinnarps missionshus. Sammanräkningen av sparbössemedlen för missionen gav 335 kr. Utlämnade men ej ännu inkomna sparbössor väntas öka summan ytterligare.

Med text från Mal. 4 predikade söndagsskolsekr. Algot Karlsson om förhållandet mellan en kristens offergärning och Guds välsignelse.

Syskonen Britt-Marie och Raimond Karlsson berikade högtiden med flera vackra sånger. Medels ljusbilder gavs glimtar från missionsarbetet på Nya Guinea, där söndagsskolorna har ansvaret för den ende svenske missionären på detta missionsfält.

Under veckan har UV-arna och juniorerna samlingar och nästa söndag kväll predikar distriktsföreståndare Gustav Haag. Ing-Britt Ekblom och Kerstin Johansson svarar för sången och musiken.

KINNARPS MISSIONSHUS

Söndagen den 5 febr. kl. 17.00.

Med missionen i centrum.

Ett möte för alla åldersgrupper. Sång — tal — sparbössetömning och offerinsamling för missionen.

Kinneveds Röda Kors

Onsd den 22 febr.
kl. 19.30

Årsmöte

Uppvisning i olycksfallsvård m. m.

Styrelsen.

Kinnarps N.T.O-förening

håller MÖTE i lokalen **Vinterny** onsdagen den 8 febr. kl. 20. Musik och sång. Skämttävlingar m. m. Alla välkomna!

Ordinarie årssammanträde med

Kinneved m. fl. socknars hingstförening m. b. p. a.

hålles på pensionatet i Kinnarp **tisdagen den 21 febr. 1961 kl. 19.30.**

Ärende enligt stadgarna.

Styrelsen.

14/2-61.

Markförvärv.

Hos kammarkollegiet begär Skandinavisk Maskinuthyrning i Börstig att få förvärva ett markområde från Prästbolet 1:1 i Börstigs socken. Kollegiet har omedelbart överlämnat ärendet till stiftsnämnden i Skara för vederbörlig åtgärd.

Kinneveds CP-avd.

har hållit årsmöte på Kinnarps pensionat. Till styrelse valdes Arvid Andersson, ordf., Bror Andersson, v. ordf., Erik Gustafsson, sekreterare, Arne Olsson, v. sekr., och Bertil Kjellander, kassör. Revisorer blev Gunnar Ericsson och Herbert Andersson. Ombud vid distriksstämman Bertil Kjellander o. Sixten Lindberg. Till ombud vid landstingsvalkretsens stämma valdes Hilding Våring, Karl-Arne Adamsson och Alex Johansson. Ombud i kommunkretsen Lennart Pettersson, Harry Lagerstrand, Daniel Abrahamsson, Torsten Gustavsson o. Karl-Arne Adamsson. Till ledamöter i resp. SLU:s och SLKF:s styrelser valdes Arvid Andersson och Bror Andersson.

Efter mötesförhandlingarna serverades kaffe och företogs den sedvanliga utlottningen bland närvarande medlemmar. Vinnare blev Sixten Lindberg och Helmer Trygg.

Kommunalkassör Hilding Våring höll ett med intresse åhört föredrag och redogjorde för en del aktuella kommunala angelägenheter och det ekonomiska läget inom Frökinds kommun.

Frökind

11/2-61.

Insamling i Kinnarp för Kongohjälpen.

Vid mötet på söndag kväll i Kinnarps missionshus talar distriktsföreståndare Gustav Haag, Furusjö. Med sång och musik medverkar fröknarna Ing-Britt Ekblom och Kerstin Johansson.

Ett insamlingsmöte för de nödlidande i Kongo planeras till onsdagen den 22 februari. Som talare har kallats missionär fru Skoglund, Falköping, som återkom från Kongo förra året. Insamlingsresultatet kommer att överlämnas till Svenska Röda Korsets Kongohjälp.

I samband med insamlingen till Kongo göres också en insamling av kläder och filtar till flyktingar i Tyskland, där det ständigt är behov, därför att nya utblottade flyktingar kommer. Det är att vänta att Kinnarpsborna ser efter vad som kan undvaras och lämnas till denna behjärtansvärda sak. UV-kåren ombesörjer hämtning av gåvorna vid anmälan på tel. 229. Gåvorna kan också lämnas i missionshuset. Svenska Alliansmissionens Tysklandshjälp förmedlar sedan gåvorna till flyktingarna.

Skolmatsedeln

för Frökind den 13—18 febr.

Måndag: pannkakor, äppelmos.
Tisdag: köttgrotta, potatis, råkost.
Onsdag: ärtsoppa, ostsmörgås, apelsin.
Torsdag: special.
Fredag: fiskfärskotletter, potatis, gurka.
Lördag: grönsaksstuvning, korv.

Kläder åt flyktingar insamlas i Kinnarp. 16/2-61.

Denna och nästa vecka pågår en insamling av kläder för flyktinghjälpen. De som vill stödja hjälpen åt de nödlidande, som fått fly från hem och ägodelar, kan lämna sina gåvor antingen i Kinnarps missionshus eller hos Algot Karlsson. UV-kåren åtar sig också hämtning av klädpaket, men då måste anmälan göras på telefon 229.

Det blir Svenska Alliansmissionens Flyktinghjälp, som kommer att förmedla gåvorna till flyktingar i Tyskland.

Insamlingsmötet för Kongohjälpen har måst uppskjutas tills vidare.

UV-sekreterare Tord Wikström besöker Kinnarps UV-kår denna vecka. UV-sekreteraren medverkar också i fredagskvällens juniormöte.

Distriktsföreståndare Gustav Haag predikade i söndags kväll vid mötet i Kinnarps missionshus. För sången svarade fröknarna Kerstin Johansson och Ing-Britt Ekblom.

Nästa söndag blir det söndagsskola och i eftermiddagens möte medverkar pastor Nils Funke med fru.

Med Röda Korset

sympatiserande personer

inbjudes till **SAMKVÄM** i Centralskolan, Kinnarp, onsd. d. 22 febr. kl. 19.30.

Sång och musik. Uppvisning i olycksfallsvård. Kaffebjudning. Kollekt till Kongo.

Hjärtligt välkommen!

Styrelsen.

Kläder åt flyktingar

insamlas denna och nästa vecka i **KINNARP.** Klädpaket kan lämnas i Missionshuset eller hos Algot Karlsson. Vid anmälan på telefon 229 ombesörjer UV-kåren hämtning. Kläderna kommer sedan att av Svenska Alliansmissionens Tysklandshjälp förmedlas till de nödlidande flyktingarna. Det planerade mötet med insamling för Kongo-hjälpen har måst uppskjutas.

Kinnarps SAM-församling

Beg. Ferguson

bensin och fotogen, 6 månaders garanti.

FALKÖPINGS AUTO-MASKINER AKTIEBOLAG

Försälj. Tage Andersson,

Tel. Kinnarp 126.

Klas Vanberg. Förre hemmansägaren Klas Vanberg, Lövbo, Åsarp, har avlidit. Han var född i Kinneved 1882 och inflyttade för många år sedan till Smula, där han ägde och brukade Bergsgården, Bredene, tills för c:a tio år sedan då han bosatte sig i Åsarp. Den bortgångne sörjes närmast av barn, barnbarn, en syster bosatt i Vartofta och två bröder i USA.

Slutarps IF

Fotbollsträningen tar sin början tisdagen den 17 ds. Samling i Föreningslokalen kl. 19.

Årsmöte med SLUTARPS IF

14/2-61.

Slutarps Idrottsförening har hållit årsmöte under ordförandeskap av Allan Ahlqvist. Innan de egentliga förhandlingarna vidtog delades årets träningspris ut och de som deltagit flitigast i fotbollsträningen var Per-Uno Gustavsson, Rolf Karlén och Kurt Karlén.

Styrelsen och fotbollssektionens berättelser lades med godkännande till handlingarna. Av verksamhetsberättelsen framgick bl. a. att föreningen har ett medlemsantal av 98 st., varav 10 hedersledamöter. Som tidigare nämnts belade A-laget fjärde plats i Norra Västgötaserien och B-laget blev tvåa i Floby reservserie, vilket renderade de sistnämnda VFF:s bronsjetonger. Revisionsberättelsen godkändes och styrelsen beviljades ansvarsfrihet för 1960 års förvaltning. Styrelsens förslag till arbets- och ekonomiplan för 1961 godkändes. På förslag av styrelsen beslöt årsmötet enhälligt att kalla köpman Olof Nilsson till hedersledamot av föreningen. Styrelsen hade även föreslagit att vaktmästare skulle tillsättas för skötseln av Tångavallen och detta blev även årsmötets beslut. Tillsatt i denna syssla blev Lennart Karlén.

Ordf.-posten vakant

Allan Ahlqvist, vilken sedan 1952 varit föreningens ordförande, undanbad sig återval på denna post och då valberedningen inte hade någon annan kandidat uppsköts detta val till ett extra sammanträde i mars månad. Till styrelseledamöter för en tid av två år omvaldes Elof Rehn och Lennart Karlén. Kvarstående i styrelsen innevarande år är Gustav Gustavsson och Sven-Olof Johansson. Till suppleant omvaldes Mats Andersson likaledes för två år och kvarstående här är Karl-Erik Lundin.

Övriga val utföllo enligt följande:

Revisorer: Bengt Samuelsson och Reidar Sanfredsson med Arne Setterberg och Erik Gustavsson som ersättare.

Ledamöter i fotbollssektionen: Karl-Erik Lundin och Olof Andersson. (En ledamot tillsättes av styrelsen).

Lagledare: Karl-Erik Lundin och Olof Andersson. Val av ytterligare två sker senare.

Biljettförsäljare: Anders Andersson, John Alexandersson och Reidar Sanfredsson.

Festkommitté: styrelsen.

Uppbördsmän: Bengt Samuelsson, Rune Sandén och Kurt Karlén.

Idrottsplatsstyrelse: Lennart Karlén och Arthur Andersson. I denna ingår även Gustav Gustavsson, tillsatt av Frökinds kommun. Som kassaförvaltare valdes G. Gustavsson.

Till ombud vid VFF:s årsmöte i Skövde valdes Gustav Gustavsson och Lennart Karlén med Elof Rehn och K. E. Lundin som ersättare.

Valet av ungdomssektion uppsköts till ett senare föreningssammanträde.

Kreaturs- och Lösöreauktion

kommer att hållas **fredagen den 24 febr. 1961 kl. 12.00** då lantbr. **Ferdinand Johansson, Ledsgården, Slutarp,** på grund av gårdens försäljning låter försälja:

12 st. nötkreatur: därav 7 kor de flesta högdr. eller nykalvade, 1 st. bet. kviga, 3 st. kvigor 2 år, 1 st. kviga 1 år.

3 st. hästar: 1 st. sto 14 år prem. A, dräktigt, 1 st. sto 8 år prem. B, dräktigt, 1 st. sto 4 år frisedel. **Mycket lång och god härstamning.** Körda såväl par som enbet.

Svin: 2 st. bet. ungsuggor, 1 st. modersugga, 13 st. grisar 8 veckor.

Maskiner och redskap: självbindare Viking 4 1/4', slåttermaskin Överums, såmaskin Överums 17 b.skiv nästan ny, hästräfsor, släpräfsor, ringvält 37 ring., fjäderharvar m. sladd, lättharvar, gummihjulsvagn, flak, järnvagnar, lastvagn, håvor, medbotten, 2 par slädar, 3 st. hästplogar, Överums & Virginia, baljor, fönster, slipsten, länk, tjuder, viresträckare, gödselkärror, transportfl. sil, div. handredskap m. m.

Loginventarier: tröskverk Vrestorp dubbelrens. injektor m. rör o. böjar, 22", hackelseverk, gröpkvarn Nirvana 3, el. motor El mekano 7 1/2 hkr., tomsäckar, drivremmar m. m.

Till säkre, kände köpare lämnas 6 mån. kredit mot äganderättsförbehåll. Övriga villkor vid auktionens början.

KORVSERVERING.

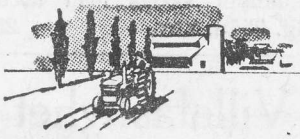

JORDFÖRMEDLINGEN FÖRENING u. p. a.

STORGATAN 12—14 FALKÖPING Tel. 123 48

Nya besvär i Frökind angående va-avgifter

21/2-61.

Ett 10-tal fastighetsägare i Kinnarp och Slutarp har i skrivelse till länsstyrelsen överklagat Frökinds kommunalfullmäktiges vid sammanträde den 23 januari fattade beslut angående engångs- och årliga avgifter för kommunens vatten- och avloppsanläggning i Kinnarps och Slutarps stationssamhällen.

Vid kommunalfullmäktiges sammanträde den 23 januari förelåg till behandling, framhåller klagandena, dels ett förslag från kommunalnämnden till anslutningsavgifter och dels väcktes ett nytt förslag av hr Sven Andersson m. fl., innebärande att anslutningsavgiften för befintlig fastighet med en lägenhet skulle utgå med 2.000 kr. och fastighet med två lägenheter 2.500 kr. Vid företagen votering segrade det sistnämnda förslaget. För framtida fastigheter innebar beslutet 2.500 kr. för fastighet med en lägenhet och 3.000 kr. för fastighet med två lägenheter.

Klagandena anser, att de beslutade anslutningsavgifterna för befintliga och framtida fastigheter inte står i proportion till varandra med tanke på de kostnader, som nedlagts av nuvarande fastighetsägare för ordnande av vatten- och avlopp. En värdering av de ledningar, som dessa fastighetsägare låtit utföra, skulle ge vid handen, att den skillnad mellan befintliga och framtida fastigheters anslutningsavgifter i enlighet med det av kommunalfullmäktige den 23 januari fattade beslutet inte är rättvis.

Klagandena hemställer, att länsstyrelsen måtte upphäva kommunalfullmäktiges beslut i ärendet och återförvisa det för ny behandling, enär beslutet vilar på orättvis grund och kränker klagandenas enskilda rätt.

Kinneved-Vårkumla ungdomskrets 23/2-61.

hade i måndags årsmöte i Kinneveds prästgård. Årsmötet inleddes med psalmsång, och därefter höll kontraktsprosten Erik Malmensten en andaktsstund.

Vid förhandlingarna genomgicks räkenskaperna, vilka utvisade en behållning i kassan å 218:44 kr. Efter företagna val fick styrelsen följande sammansättning: Karin Andersson, Svenstorp, ordf., Margareta Johansson, Fröje, v. ordf., Solveig Andersson, Halsarp, sekr., Marita Oskarsson, Fröjeredsled, v. sekr., samt Jan-Erik Gustafsson, Glaskulla, kassör. Till revisorer utsågs Birgitta Gustafsson, Kinnarp, och Stina Johansson, Hulegården. Nästa ungdomsmöte blir måndagen den 27 mars, då ungdomarna är inbjudna till prästgården på »påskäggssupé».

Efter kaffesamkväm kom en uppskattad programpunkt, då Margareta Johansson, Fröje, och Monika Johansson, Alarp, gladde alla de närvarande med duettsång. Så följde en lärorik och intressant frågesporttävling.

Vid årsmötet såväl som vid alla tidigare ungdomsmöten anslogs »kaffepengarna» till något välgörande ändamål, så nu 20 kr. till Lutherhjälpens Palestina-aktion. Folkhögskolan i Hjo och Missionen har tidigare blivit föremål för gåvor. Ungdomsaftonen avslutades med psalmsång samt gemensamt Fader Vår.

SLUTARP.

Realisation

MÅNDAG, TISDAG och ONSDAG, då vi utförsälja:

LAKANSVÄV, blekt, 140 cm. ..... fr. 3:70
LAKANSVÄV, oblekt, 140 cm. ..... » 2:65
STRUMPOR, herr, dam och barn ..... » 1:50
HERRSKJORTOR ..... » 5:90
DAMBLUSAR i bomull och non-iron ..... » 4:90

BLÅKLÄDER, BALATUM, LINOLEUMMATTOR. SANDALER, dam, barn och herr. GUMMISTÖVLAR, dam o. barn, samt div. andra varor till fantastiskt låga priser. — Välkomna och Ni gör fyndköp!

SAMUELSSONS

Tel. 119 Kinnarp.

KINNARPS MISSIONSHUS

Missionsmöte för hela familjen söndag kl. 15. Liberiamissionär Ingrid Johansson, Floby. Sång av Ing-Britt Ekblom och Kerstin Johansson.

Evangeliskt möte onsdag kl. 19.30. Evangelist Olger Axelsson. Duettsång av Kerstin och Margit.

SLUTARPS MISSIONSHUS

FAMILJEGUDSTJÄNST

anordnas i samband med söndagsskolan på söndag kl. 10.00 under medverkan av Ing-Britt Ekblom, Kerstin Johansson, Yngve Johansson, barnen och lärarna.

Insamling göres för Kongo.

Välkomna!

Skolmatsedeln

för Frökind 20—25 februari.
Måndag: Potatisbullar, korv, lingon.
Tisdag: Bruna bönor, stekt fläsk, potatis.
Onsdag—lördag: Lov.

Kinneveds SLU-avd.

har möte i NTO-lokalen, Kinnarp, fredagen den 24 febr. kl. 20.

Prisutdelning. Servering samt musik.

Tävlingsnämnden.

Att hyra 23/2-61.

Rum med kokvrå

hyresledigt i Slutarp. Centralvärme. Tel. 99 Kinnarp.

Frökind

Kinneved-Vårkumla lokalavdelning av RLF

har haft årsmöte och familjesamkväm i föreningslokalen, Slutarp.

Till att leda dagens förhandlingar valdes Arvid Andersson. De i tur avgående styrelseledamöterna omvaldes och styrelsen består av ordf. Arvid Andersson, v. ordf. Erik Bohman, sekr. Valdemar Johansson, v. sekr. Bengt Vårdén och kassör Herbert Andersson. Övriga styrelseledamöter är Göran Karlstedt, Torsten Gustavsson och Karl-Arne Adamsson. Styrelsesuppleanter valdes Harry Johansson, Helmer Andersson, Birger Andersson, Allan Johansson, Sigurd Johansson, Sigvard Andersson, Lars Eckerlid och Bror Andersson. Revisorer blev Bengt Nilsson, Sven Andersson och suppleanter Birger Anderson och Karl-Erik Andersson. Till ombud vid länsförbundsstämmor valdes, förutom ordf. som är självskriven, Sigvard Andersson och Bengt Vårdén, suppl. Arne Olsson och Harry Johansson. Studiekontaktman blev Verner Granlund, kontaktman med Jordbrukskassan Torsten Gustavsson och Karl-Arne Adamsson.

Efter årsmötesförhandlingarna gav Eric Andersson, Stenstorp, information om hur ATP kommer att verka.

Efter kaffepaus utfördes sång av Margareta Johansson, Fröje, och musik av Östen Andersson, Allan Thor och Stig Johansson, vilket livligt uppskattades. Så visades en vacke film från Tyrolen och sist e: munter skämtfilm.

Behållningen av kvällen, c:a 70 kr., går till Lutherhjälpens Palestina-aktion.

Missionärer från landet vid Pepparkusten i Kinnarps missionshus.

På söndag eftermiddag anordnas i Kinnarps missionshus ett missionsmöte, som kommer att fånga alla familjemedlemmars intresse. Fröken Ingrid Johansson, missionär i Liberia, kommer att berätta om landet, folket och den kristna missionen. Visning av etnografiska föremål kommer att göra skildringen ännu mer fängslande. Mötet kommer att inramas med sång och musik av Ing-Britt Ekblom och Kerstin Johansson. Mötesledare blir Algot Karlsson.

Onsdag kväll hålles evangeliskt möte under ledning av evangelist Olger Axelsson. Vid detta tillfälle medverkar Kerstin och Margit med duettsång.

Frökinds affärer.

Av statistiska centralbyråns nu föreliggande berättelse Kommunernas finanser år 1958 framgår att Frökinds kommun nämnda år hade inkomster (skatter, statsbidrag och kapitalinkomster) som uppgick till inalles 0,75 miljoner kronor. Kommunens tillgångar vid årets slut var 1,62 miljoner kronor, varav 1,05 miljoner kronor i fastigheter och anläggningar. Kommunens utgifter under året uppgick till 1,05 miljoner kronor — bland de största utgiftsposterna märktes undervisningsväsendet med 0,40 miljoner kronor och socialvården med 0,48 miljoner kr. Kommunens skulder vid årets slut belöpte sig till 0,44 miljoner kr., varav 0,43 miljoner kr. var långfristiga. De egna fonderna uppgick vid samma tidpunkt till 0,47 miljoner kronor. (PRK)

21/2-61.

RK-kurs avslutas.

I samband med årsmöte avslutar Kinneveds Röda Korskrets sin olycksfallsvårdskurs med offentlig uppvisning i Centralskolan i morgon, onsdag, kl. 19.30.

Kursledare är syster Kajsa Jenemark samt fanjunkare Per-Olof Jenemark, Skövde. På programmet står även kaffeservering samt sång och musik. Kollekt upptages för nödlidande i Kongo.

Missionsmöte i Kinnarp på söndag. 23/2-61.

Förra söndagen besökte pastor och fru Nils Funke Kinnarps missionshus och ledde en eftermiddagsgudstjänst med vittnesbörd, sång och predikan.

Denna vecka pågår en insamling av kläder för flyktinghjälpen.

Nästa söndag hålles missionsmöte på eftermiddagen, då liberiamissionären Ingrid Johansson fr. Floby talar och visar föremål från sitt missionsland i Afrika. Sång och musik utföres av Ing-Britt Ekblom och Kerstin Johansson.

VÄLKOMMEN TILL

NTO-s

SY- och PAKETAUKTION

i lokal Vinterny, Kinnarp,

onsdagen den 1 mars kl. 19.30.

Josef Jakobsson, Vartofta, berättar och visar ljusbilder. Musik, kaffeservering m.m. Gåvor mottages tacksamt.

NTO.

Årsmöte med Slutarps missionsförsamling

Slutarps missionsförsamling var under tisdagskvällen samlad till årsmöte i missionshuset. Det inleddes med en andaktsstund ledd av pastor Yngve Johansson. Årsmötesförhandlingarna leddes av köpman Nils Evaldsson.

Verksamheten har fortgått efter samma linjer som föregående år med offentliga och enskilda möten. En mycket glädjande sak i församlingens verksamhet är det framåtgående arbetet bland söndagsskolbarnen och juniorerna. Av kassaredogörelsen framgick att kassan under året omslutit kr. 7.498, vilket är 1.400 kr. med än föregående år.

De styrelseledamöter som var i tur att avgå omvaldes nämligen Nils Evaldsson, Lars Fredriksson och Märta Wilhelmsson. Till suppleant utsågs Lydia Sandén. Till församlingsföreståndare valdes Yngve Johansson med Folke Pettersson som vice.

Som söndagsskolföreståndare omvaldes Folke Pettersson med Asta Johansson som vice. Övriga lärare blev Augusta Abrahamsson,, Margareta Augustsson samt Evelina Andersson, nyvald. Ledarstaben för juniorerna utgörs av Folke Pettersson, ordf., Asta Johansson, Augusta Abrahamsson och Yngve Johansson. Till att förestå syföreningen omvaldes Ester Johansson och Lydia Sandén. Revisorer blev Ivar Gustavsson och Justus Andersson.

I anslag beviljades 1000 kr. till Åsarps missionsförsamling, 100 kr. till SAM och 25 kr. till VMF.

Följande ombud valdes: Svenska Alliansmissionens årskonferens Hulda Brün, Västergötlands missionsförenings årsmöte Folke Pettersson, SAM:s distriktsmöte Augusta Abrhamsson och Evelina Andersson.

Följande möten under året beslutades: två offerdagar för missionshusskulden, vårhögtid, skördefest, missionsförsäljning och en serie måndagskvällsmöten under oktober. Vidare beslutades om barnmöten samt tältmöten tillsammans med Kinnarps missionsförsamling.

Under en paus i förhandlingarna serverades kaffe och till sist tackade Nils Evaldsson alla som tjänat församlingen under året, varefter årsmötet avslutades med en bönestund.

Familjegudstjänst i Slutarps missionshus.

På söndag kl. 10 anordnas en familjegudstjänst i Slutarps missionshus under medverkan av söndagsskolbarnen, lärarna, Ing-Britt Ekblom, Kerstin Johansson och Yngve Johansson. I denna gudstjänst göres insamling för Kongos svältande barn.

Kinneveds m. fl. socknars Hingstförening

hade i tisdags årsmöte på pensionatet i Kinnarp.

Räkenskaperna har enligt kassajournalen balanserat på kronor 7.607:77 med en behållning på 1.458:64, som avskrivits på inventarierna.

Genom att stoantalet som tillföres hingstarna i allmänhet minskar från år till år blir hingsthållningen härigenom icke ekonomiskt lönande, om statsbidragen till stöd åt hästaveln upphör.

Föreningens hingst Bosco har under 1960 betjänat 38 ston.

De styrelseledamöter som var i tur att avgå omvaldes och styrelsen består av Valdemar Johansson, ordf. och kassör, Torsten Gustavsson, vice ordf., Åke Gustavsson, sekr., samt Torsten Andersson, Nils Larsson, Eric Fransson och Karl Lagergren. Styrelsesuppleanter Gustav Oskarson, Allan Johansson, Linnar Hermansson och Ragnar Vigholm. Även revisorerna Eric Gustavsson och Gunnar Erickson samt revisorssuppleanterna Hilding Våring och Gustav Vårdén omvaldes.

Stämman godkände ett beslut av styrelsen att teckna en andel på 100 kronor att användas av Skara m. fl. ryttarföreningar samt hingstföreningen som bidrag till att inköpa Skaraborgs Läns Hushållningssällskaps visningshall i Skara.

NTO-syauktion i Kinnarp

NTO anordnar en sy- och paketauktion på onsdag i lokalen Vinterny, Kinnarp, varvid bl.a. hr Josef Jakobsson håller anförande och visar ljusbilder.

Skolmatsedeln

för Frökind 27 febr.—4 mars.

Månd.: fastlagsbullar, kanelmjölk, ostsmörgås.

Tisd.: fläsk- och grynkorv, potatismos, gurka.

Onsd.: grönsakssoppa, ostsmörgås, apelsin.

Torsd.: köttfärssås, potatis, råkost.

Fred.: fisk, potatis, dillsås, apelsin-russinsallad.

Lörd.: risgrynspudding, lingon, korvsmörgås.

Kommunalfullmäktigeledamöter

och övriga intresserade i Gudhems, Frökinds, Vilske och Vartofta kommuner, inbjudas till överläggning och diskussion ang. den planerade kommunreformen, i Friggeråkers bygdegård, fredagen den 3 mars kl. 19.30.

Intresserade.

28/2-61.

Söndagsseger för Slutarp
Åsarp besegrades med 4-2

Klart för årets första fotbollsmatch. Karl-Erik Emanuelsson ser på medan Hans Classon, Åsarp, till vänster hälsar Per-Uno Gustavsson, Slutarp, välkommen till årets första fight.

I årets premiärmatch i fotboll, som spelades på söndag förmiddag, tog Åsarp emot Slutarp i en träningsduell, som spelades på ett för årstiden mycket torrt och bra underlag. Gästerna vann uppgörelsen med 4 mål mot 2, samtliga mål tillverkade i andra halvlek. Första halvlek hade Åsarp flera goda målchanser, men det sköts allt för illa, för att det skulle ge resultat. Denna halvlek borde Åsarp vunnit men ställningen i paus var oavgjord 0—0.

I andra halvleks 13 min. tog Slutarp ledningen, 1—0 genom cf. Bengt Hermansson. Samme man gjorde 2—0 fem min. senare och i 18 min. gjorde vi. Ingemar Ung 3—0. 4—0 till Slutarp gjordes av cf. Bengt Hermansson några min. senare. Att döma av de många målen som Slutarp gjorde under de första 25 min. av andra halvlek kunde man tro att det var mycket överlägset i spel, men så var inte fallet.

Spelet i andra halvlek var ganska jämnt och Åsarpmålvakten får nog ta på sig en hel del av skulden till de många Slutarpsmålen. I den 33 min. reducerade Åsarps hh. Kurt Rylander till 1—4 och för det andra reduceringsmålet svarade vi. Roy Andersson.

Om spelet kan för övrigt sägas att det stundtals visades rätt så goda kombinationer, dock mattades tempot betydligt i slutet av andra halvlek. I Åsarpslaget visade vh. Hans Classon sin gamla goda stil och kondition tycktes inte saknas.

I Slutarpslaget var det försvaret med ch. Per-Uno Gustavsson i spetsen, som visade det mest övertygande spelet. Domaren Karl-Erik Emanuelsson, Trädet, hade en ganska lätt uppgift.

Sven.

28/2-61.

Floby besegrade Kinnarp
Piggt spel i vårpremiär

Det var rekordtidig vårpremiär i fotboll, då Floby IF på söndagen luftade sin A-elva, i en match mot Kinnarp, på Ekvallen i Floby. Hemmaklubben kunde prestera en för årstiden mycket bra plan och Floby IF:s tränare Arne Westerling har all anledning att vara nöjd med sina adepters spel. Resultatet 6—2 i hemmafavör får anses rättvist, men någon orättvisa hade heller inte skett om Kinnarp hade fått ytterligare något mål.

Någon spel- och spelarkritik skall vi inte gå in på så här efter första matchen för säsongen, men så mycket kan vi säga att Floby tydligen får ett bra lag i år.

Hemmalaget fick en lyckosam inledning och redan efter 10 minuter var ställningen 4—0. Cf. Harald Haller gjorde ett äkta hattric — planens gigant tillsammans med A. Westerling — och strax därefter spädde hi. Hallberg på med 4—0. Detta resultat stod sig sedan halvleken ut, utan att Kinnarp haft någon egentlig målchans.

I andra halvlek

som slutade 2—2, bytte man ut tre man i Kinnarp och det blev med ens lite bättre spel från det hållet. Itj Zeidler fick i halvlekens början förtroendet att lägga en straff, men den sköt han okoncentrerat långt utanför. Istället var det Floby som »målade», nu genom hy. Urban Svanström, på en retur efter en Hallberg-kanon i trävirket. Kinnarps hy. Arvidsson reducerade till 5—1, och 5—2 ordnade Fleming Torstensson efter frispelning av hi. Bo Ivarsson. Flobytränaren Arne Westerling satte punkt och slut för målfabrikationen genom att elegant slå en straffspark i mål utan chans för Lars Westerberg i Kinnarpsmålet.

I det segrande laget var centrallinjen mv. »Putte» Paulsson, cf. Harald Haller och ch. Eivind Josefsson, vårpiggast.

Harry Thiel skötte pipan till full belåtenhet i denna, en av vårens första fotbollsmatcher på Falbygden.

Quintus.

Frökind

28/2-61.

Dispens från byggnadsförbud.

Länsstyrelsen har meddelat skolvaktmästaren Valfrid Johansson, Rossbacken, Kinnarp, tillstånd att utan hinder av rådande byggnadsförbud uppföra ett bostadshus på tomtplats, avsedd att avstyckas från fastigheten Fastorp Hulegården 2:3 i Frökinds kommun.

Kristen mission bland de svarta i Liberia presenterad i Kinnarp.

Missionär Ingrid Johansson berättade i söndags eftermiddag något om folklivet bland primitiva folkstammar i det inre av negerrepubliken Liberia vid Pepparkusten i Afrika. Missionär Johansson, som är utsänd av svenska pingstförsamlingar, talade också om de under Gud utfört under den korta tid missionen arbetat bland de stammar, där hon varit placerad under sin tid i Afrika.

Alla de etnografiska föremål som förevisades hjälpte till att ge en levande föreställning om de förhållanden, under vilka folket lever och den miljö missionärerna kommer in i. Kollekten till missionsarbetet i Liberia gav drygt 100 kr.

På onsdag kväll blir det evangeliskt möte med sång och musik av Kerstin och Margit och predikan av evangelist Olger Axelsson.

FRÖKIND.

Kommunalfullmäktige

håller sammanträde i Centralskolan, Kinnarp, måndagen den 13 mars 1961 kl. 19.00.

Ordf.

Stor utförsäljning

i JÄLA BYGDEGÅRD lördagen den 4/3 med början kl. 9 — 15.

ALLA SLAG AV MANUFAKTURVAROR BORTSLUMPAS TILL BOTTENLÅGA PRISER.

A.-B. Nordiska Industrilagret, Kinnarp

Kongoinsamling i Kinnarp

Söndagen den 5 mars kl. 10 **söndagsskola;** kl. 15 **Tage Drewitz** och **grupp från Mullsjö folkhögskola.** Todsdagen den 9 mars kl. 19.30 **KONGOMÖTE.** Kongomissionär fru Karin Skoglund, pastor och fru Yngve Johansson. Insamling för Kongos svältande barn.

Alla välkomna till Kinnarps missionshus.

Telefonist

erhåller anställning vid Telestationen i Kinnarp.
Tel. 236 Kinnarp.

4/3-61.

407 medlemmar i Kinneveds RK-krets

Kursdeltagarna med kursens ledare syster Kajsa, fanjunkare Jenemark och kretsens ordf. Göran Sandin.

Kinneveds Röda Korskrets har haft sitt årsmöte i Centralskolan under ledning av köpman Göran Sandin. Årsmötet inleddes med att psalmen 396:2 sjöngs och de närvarande välkomsthälsades.

Kassans räkenskaper balanserade på kr 6.271:78 med ett årsöverskott av kr. 628:70. Bland annat hade kretsen bidragit till Agadirkatastrofen med 500 kr., till Chilehjälpen 306 kr., till flyktinghjälp 50 kr. kontant och insamlade 517 kg. kläder, som sänts till IM:s depå i Nässjö. En riksinsamling hade inbringat 377 kr., en syföreningsauktion 1.256:54 kr. och en valkollekt i september kr. 479:68. Kretsen har 407 medlemmar.

I styrelsen omvaldes utom ordf. prostinnan Agda Malmensten handl. Bengt Samuelsson, fru Brita Wilgotson, fru Ingrid Torstensson, fru Valborg Clauson, fru Ingrid Pettersson, fru Tyra Thor, fröken Karin Andersson och fru Karin Samuelsson.

Till styrelsesuppl. omvaldes postexp. fru Sigbritt Kjellström, fru Maja Nilsson, fru Majken Johansson, fru Nanny Johansson, lantbr. Bengt Vårdén, och nyvaldes lantbr. Torsten Gustavsson. Revisorer: kantor Bengt Kjellström och stationsf. Margareta Sandén, med lantbr. Bengt Nilsson och bilskoll. Gösta Larsson som ersättare. Till valberedning utsågs köpman Gustav Gustavsson, fabr. Evert Sandén, handl. Gunnar Clauson, lantbr. Gustav Oskarsson och fru Ingrid Gustavsson. Till ombud vid distriktets årsmöte i Falköping valdes fru Brita Wilgotson, fru Ebba Juliussan, fru Valborg Clauson och Göran Sandin.

Beslut fattades om att fastställa årsavgiften till kr 2:50 (gäller år 1962) att anordna en »De äldres utflykt» i sommar och bidraga till åldringsvården med belopp, vars storlek styrelsen bestämmer. Kretsen beslöt att försöka värva samariter för åldringsvården. En kollekt på 95 kr. tillsamman med vinst på lotteri 227 kr. (sammanlagt 322 kr.) tillföll Kongohjälpen.

Efter det att ordföranden avslutat årsmötesförhandlingarna tackade v. ordf. Bengt Samuelsson å kretsens vägnar hr Sandén för det arbete och intresse han under det gångna året hade nedlagt till Röda Korsets bästa.

Därefter bjöd kretsen de närvarande på kaffe.

I samband med årsmötet avslutades den kurs i olycksfallsvård, som kretsen anordnat. Kursen har omfattats med livligt intresse av de 18 deltagarna. Skickliga ledare har varit Röda Korsets kursledare syster Kajsa Jenemark och fanjunkare Per Olof Jenemark, Skövde. Vid en fingerad svår trafikolycka fick kursdeltagarna visa att de lärt sig ge första hjälpen vid olycksfall. Allt utfördes på sådant sätt att man märkte vilken energi kursledarna nedlagt i sitt angelägna ämne.

Till hösten planerar kretsen att anordna en kurs i hemsjukvård, lämplig t. ex. för hemsamariter eller andra, som vill lära sig att hjälpa till med vården av sjuka och gamla.

Ordföranden avtackade kursledarna och överlämnade blommor. Blommor överlämnades även av fru Nanna Johansson, Brismene, som förde kursdeltagarnas talan. Fru Johansson tackade även kretsordföranden och överräckte blommar.

Under aftonen underhöll syskonen Britt-Marie och Raimo Karlsson med sång och musik, vilket livligt uppskattades. Årsmötet avslutades med ps. 600:7.

Frökinds skolstyrelse har hållit sammanträde. Skaraborgsstädernas skolkommitté hade översänt avtalshandlingar rörande avgifter från kommunerna till de icke obligatoriska skolorna. Avgifterna tillstyrktes hos fullmäktige.

Av rektor meddelade tjänstledigheter och gjorda förordnanden godkändes av skolstyrelsen. Två ansökningar till instruktionskurs för skolmåltidspersonal tillstyrktes. Vid sammanträdet meddelade rektor att länsskolnämnden avslagit skolstyrelsens begäran att med ord. befattningshavare få tillsätta folkskollärartjänsten vid Kyrkskolan i Börstig och skolkantorstjänsten vid Kinneved- Vårkumla.

Till skolresan för eleverna i sjunde klassen anslogs 25 kr. per elev samt 90 kr. till vardera av två reseledare. En framställning från Televerkets Byggnadskontor att få nedlägga en telefonkabel i skoltomtens mark i Kinnarp bifölls. Rektors förslag till ordnande av brandskyddsundervisningen i sjunde klassen godkändes av skolstyrelsen.

Skolstyrelsen beslutade vidare att uthyra en lärarbostad i öppna marknaden, om ingen vid skolan anställd lärare är intresserad av att hyra den. Under tiden 15 mars—15 april skulle anordnas en s. k. föräldradag i samarbete med barnavårdsnämnden. Skolstyrelsens och barnavårdsnämndernas ordf. fick i uppdrag att ordna med föredragshållare.

Kinnarps NTO-förening

håller möte i lokal Vinterny, onsdagen den 8 mars kl. 20.00.

Kaffe med våfflor.

Tävlingar m. m.

Välkomna!

Metro-Kvintetten

spelar i SLUTARP söndagen den 12 mars.

Kreaturs- och Lösöreauktion

kommer att hållas **fredagen den 10 mars 1961 kl. 13.00,** då lantbr. **Yngve Johansson, Fröje, Kinnarp,** på grund av upphörandet med arrendet låter försälja samtliga ungdjur.

15 st. ungdjur av SRB: därav 3 st. högdr. kvigor ,8 st. bet. kvigor, 1 st. kviga, 22 mån., 3 st. tjurkalvar, 4 mån.

20 st. ungdjur, korsning SRB—SLB, därav 2 st. stutar, 21 mån., 1 st. stut, 1 år, 11 st. kvigor, 6—15 mån., 6 st. tjurar, 1 år. Djuren får på köparens risk kvarstå till den 14/3 1961. **Häst:** 1 st. stoföl.

Maskiner och redskap: 1 st. spånhyvel, 1 st. el. motor, 15 hkr., lågvarv, släpringar, hästräfsa, 28 p., kompressor, våg med vikter, frösåningsmaskin, slipsten för motordrift, 2 par slädar, div. hästredskap, 2 st. mjölkmaskiner, Manus pulsator, Alfa-Laval, traktorkärra, 3 ton, dubbla hjul, ett parti hö.

Till säkre, kände köpare lämnas 6 mån. betalningsanstånd mot äganderättsförbehåll. Övriga villkor vid auktionens början.

Korvservering.

JORDFÖRMEDLINGEN FÖRENING u. p. a.

STORGATAN 12—14 FALKÖPING Tel. 123 48

Frökind

Kyrkkaffe i Kinnarp

Till förmån för Svenska Kyrkans nu pågående hjälpaktion för flyktingar i Palestina inbjuder Kinneveds SLKF-avd. till kyrkkaffe i Centralskolan, Kinnarp, efter gudstjänstens slut i morgon. Kollekt upptages och samtidigt ges tillfälle till beställningar av flyktingarbeten som kors av olivträ och pressade blommor. Såväl kaffe som kaffebröd har skänkts och de influtna medlen kommer att oavkortat gå till hjälpaktionen. Avdelningen hälsar alla församlingsbor välkomna.

Kinnarps missionshus.

Evangelist Tage Drewitz och en grupp ungdomar från Mullsjö Folkhögskola medverkar i mötet i Kinnarps missionshus på söndag kl. 15.

Söndagsskolan samlas i vanlig tid för förmiddagen. 4/3-61.

Göran Andersson i Kinneveds SLU fin slaktdjursbedömare

Kinneveds SLU-avd. tog dubbelseger i onsdagens DM i slaktdjursbedömning på SkLS i Skara. Göran Andersson vann på 50 poäng av 84 möjliga och blir den som får representera Skaraborg i höstens rikstävling.

24 SLU-are, från samtliga kretsar utom Barne Laske och N. Vadsbo, kvalificerade genom goda placeringar i novembertävlingen, deltog. På sex djur — en tjur, två kor och tre ungdjur — skulle levande och slaktad vikt, klass och fettgrupp anges. Det var inga lätta objekt man valt ut på SkLS. Det kan nämnas att den som vann i höstas kom sist i onsdags. Efter tävlingen bjöds på varm korv.

De bästa resultaten: 1) Göran Andersson, Kinneved, 50 poäng; 2) Karl-Erik Andersson, d:o, 48; 3) Lennart Salegård, Sunnersberg, 48; 4) Olle Svensson, Karleby, 47; 5) Sigvard Johansson, Slöta-Vårkumla, 44; 6) Lennart Johansson, d:o, 44.

Familjegudstjänst i Slutarps missionshus.

I samband med förra söndagens söndagsskola hade familjegudstjänst anordnats i Slutarps missionshus. Till denna högtid hade mycket folk samlats för att lyssna till ett omväxlande program. Barnen medverkade med sång och bibelläsning. Lektion hölls med barnen av söndagsskolans föreståndare Folke Pettersson. Vidare förekom sång av Ing-Britt Ekblom och Kerstin Johansson. Avslutningsvis talade Yngve Johansson. Vid gudstjänsten gjordes insamling för Kongos nödlidande barn, som inbringade 1.185 kr.

I morgon, söndag, hålles möte på eftermiddagen i missionshuset under medverkan av bröder ur Evangelistkvartetten och Yngve Johansson. 4/3-61.

Insamlingsmöte i Kinnarp för Kongos svältande barn.

Torsdagen den 9 mars kl. 19.30 kommer ett speciellt Kongo-möte med insamling för Kongos hungrande och olyckliga barn att hållas i Kinnarps missionshus.

Kongomissionären fru Karin Skoglund, Falköping, som återkom från missionsfältet förra halvåret, medverkar med skildringar om förhållandena i Kongo. Mötesledare blir pastor Yngve Johansson och fru Bojan Johansson medverkar med sång.

Som ett led i insamlingskampanjen kommer också några hundra offerkuvert med texten »Min gåva till Kongos svältande barn» att delas ut. Alla kan vara med att ge sitt bidrag för att hjälpa några svältande barn att få sin hunger stillad. Insamlingen kommer att redovisas till Svenska Röda Korset, som förmedlar gåvorna till de hungrande i det sönderslitna Kongo.

Slutarp

FÖRENINGSLOKALEN
Onsdagen d. 8 mars kl. 19.30

VAD LIVET KAN GE

Bertil Svenssons nya bygdefilm med bl. a.: **Sveriges äldste »repgubbe», Sveriges siste grottinvånare, Sveriges piggaste 106-åring, Skaga kyrkas återuppbyggnad. Scoutläger - Gymnastik - Flyg - Simning - Ridning Motocross.**

VAD LIVET KAN GE

presenterar dessutom de glada

Sörvikapojka

värdiga efterföljare till »Pöjkera i Böja»

VAD LIVET KAN GE

En film för alla åldrar.
En film som alla bör se.

7/3-61.

Diplomutdelning i Kinnarps NTO

I onsdags hade NTO-föreningen anordnat sy- och paketauktion. Ganska mycket folk hade infunnit sig.

Aftonens program inleddes med några musikstycken spelade av Brors kvintett. Därefter visade Josef Jakobsson, Vartofta, vackra och vältagna ljusbilder från en semesterresa i Dalarna och Hälsingland, vilket livligt uppskattades av publiken. Efter kaffeserveringen, som därpå följde, tog ordföranden Sven Andersson till orda och omtalade att han kvällen till ära hade två diplom att utdela, båda för 25-årigt medlemsskap inom föreningen. De jubilerande var Dagny Silvander och Åke Andersson. Ordföranden tackade för allt vad de gjort för föreningen under dessa år, och uttalade en önskan om att om ytterligare 25 år kanske få belöna dem med 50-årsdiplom.

Så var det dags för försäljningen och klubban sköttes i år liksom tidigare av Sten Ahlqvist. Det var många vackra och välgjorda arbeten som försåldes liksom en hel del paket. Köplusten var god och buden höga, varför behållningen blev mycket god. Ordföranden riktade ett varmt tack till alla som medverkat till det goda resultat som uppnåddes.

Skolmatsedeln

för Frökind 6—11 mars.

Måndag: Korvkaka, blodpudding, lingon.
Tisdag: Fiskbullar, potatis, gurka.
Onsdag: Korvsås, potatis, apelsin.
Torsdag: Kött- och grönsaksoppa, ostsmörgås.
Fredag: Köttgrotta, potatis, råkost.
Lördag: Fattiga riddare, lingon.

Dans

i Föreningslokalen, SLUTARP,
söndagen den 12 mars kl. 20.00.

MUSIK:

METRO-KVINTETTEN

från Borås.

Ny kanalbro ger rakare väg över mossen Mönarp-Skånum

7/3-61.

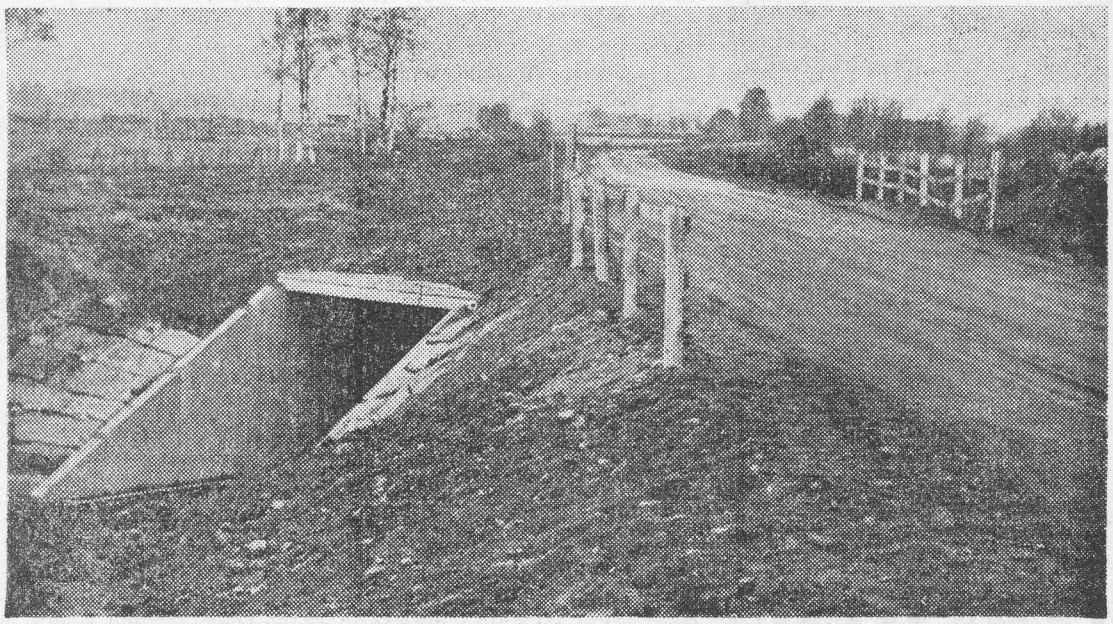

En ny bro och »mjukare» kurva har byggts på vägen Mönarp—Skånum i Grolanda helt nära gränsen mellan Kinnarp och Grolanda.

Landsvägen från Mönarps gård mot Skånum i Grolanda är en av de rakaste vägsträckorna på Falbygden. På ett ställe — nära Kinneveds gräns mot Grolanda — har vägen emellertid gjort ett ganska tvärt »knä». I anslutning till kurvan fanns också en smal bro över en av kanalerna på mossen. . . .

När nu torrläggningsföretaget behövde sänka kanalen visade det sig att det inte gick att gräva ner den ytterligare under bron utan man begärde en ny bro. Vägmyndigheterna passade då på att slå flera flugor i en smäll: En bredare bro byggdes, som ger möjlighet till fördjupning av kanalen, och den besvärliga kurvan gjordes mindre tvär och trafikfarlig.

Bron har byggts med hjälp av färdigbyggda delar, s.k. TÅ-element, och den har ett valv som är tre meter brett och ungefär lika högt. Omkring 110 ton material har gått åt till själva bron. Genom att bron flyttats en bit har man fått bygga nya anslutningsvägar på båda sidor, men tack vare detta arrangemang har den tvära kurvan fått en mycket större radie, vilket betyder att den blivit mjukare och mer angenäm för bilisterna. Bygget har utförts i Väg och vattens egen regi.

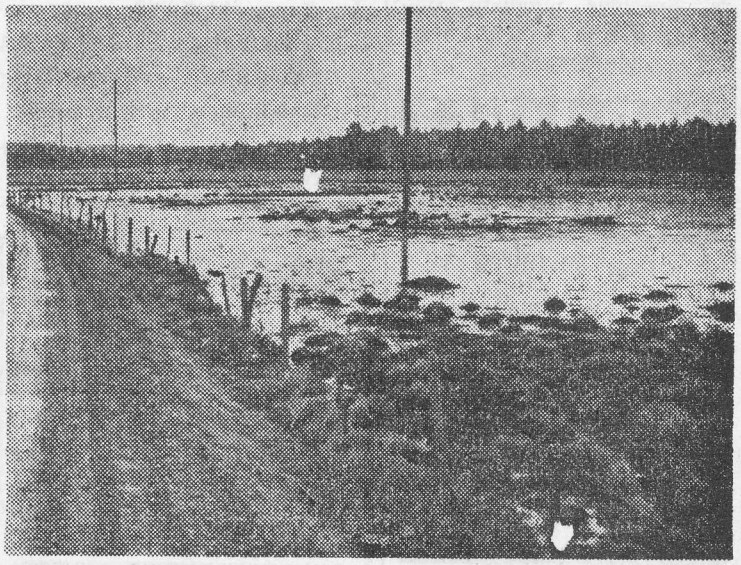

Vårsolens energiska strålar kan ställa till mycket. Här har den smält ner snön, som i stället nu bildar en liten »insjö». FT-fotografen har fångat en bild från en sådan »insjö», belägen på vägen mellan Grolanda och Jäla. Snösmältningen medför inte bara att öppna fälten vattenfylls på sina ställen, utan även vägarna får känna av våren. På många håll på vägen Grolanda—Jäla var det ytterst svårt att ta sig fram på grund av alla tjälskador.

Filmafton i Slutarp. 7/3-61.

Fotograf Bertil Svenssons vackra färgfilm »Vad livet kan ge» visas på onsdag kväll i Församlingslokalen i Slutarp.

Kinnarps missionshus.

Elever från Mullsjö Folkhögskola gästade i söndags eftermiddag Kinnarps missionshus, där de svarade för ett mötesprogram med vittnesbörd och sång.

På torsdag kväll hålles insamlingsmötet för de hungrande i Kongo under medverkan av missionär Karin Skoglund samt Bojan och Yngve Johansson.

7/3-61.

5-3 för Slutarp mot Södra Ving

Slutarp avverkade i söndags sin andra träningsmatch för året och denna spelades på Brunnsvallen i Åsarp och gav vinst med 5—3. Slutarp saknade av den ordinarie besättningen målvakten Östen Karlén och Rolf Svensson, vilka i nämnd ordning remplacerades av Olle Karlén och Sture Hjelm.

Spelet stördes i hög grad av blåsten som svepte i planens längdriktning, men goda individuella prestationer gjordes. Bäst i Slutarpslaget var utan tvivel stoppern Per-Uno Gustavsson.

Ställningen i halvlek var 3—1 med mål av i nämnd ordning Ingemar Ungh, Sven-Olof Johansson och Bengt Hermansson. I andra halvleken svarade Bengt Hermansson och Ingemar Ungh för de återstående målen.

Slutarps matchprogram för den närmaste tiden upptar följande matcher:

12 mars Dalsjöfors hemma
19 » Borgunda borta
26 » Vedum borta

Geson.

Anbud

å gamla skolbänkar.

Skolbänkar försäljes genom anbud; anbudssumman avgives pr bänk.

Anbud skall vara Frökinds skolexp. tillhanda senast den 15 mars. Märk kuvertet »Anbud».

Vidare upplysning lämnas pr tel. 99 Kinnarp.

Å Siggagården, Slutarp

står tillgänglig Ardennerhingsten **BOSCO 9810**, prem. A. Avgift 75 kr. 3- och 4-åriga ston med frisedel, fritt. Lämnar from 100 % brun avkomma. Som 3-årig tilldelad Fören. Belgiske Hästens i Malmöhus län Större Hederspris. Avelsföreningens för Svenska Ardennerhästen Hederspris.

Tel. 115 Kinnarp.

Kinneveds m. fl. socknars Hingstförening. 1961

Kinneveds jaktvårdsförening

håller årsmöte onsdagen den 15 mars kl. 19.30 på Nya Pensionatet, Kinnarp. Länsjaktvårdare Nordström medverkar.

Styrelsen

Slutarps kyrkliga syförening

har försäljning i Slutarps föreningslokal onsdagen den 15 mars kl. 18. — Kaffeservering. Lotterier. Gåvor emottagas tacksamt.

Alla varmt välkomna!

2 st. fargaltar

finnes tillgängliga, därav en yngre, nyinköpt. Hälsokontrollerade.

HELMER TRYGG,
Lillegården, Kinneved.
Tel. 240 65

1961

7/3-61.

Frökind:

Skolområdena tillstyrkes men ej som kommungrund

Frökinds kommunalnämnd har hållit sammanträde. Kommunalnämnden hade att avge yttrande över betänkandet angående principerna för ny kommunindelning. Nämnden beslutade föreslå fullmäktige att tillstyrka de föreslagna principerna då det gäller områdesindelning för enhetsskolan, men att denna indelning ej bör syfta till framtida sammanläggning av kommunerna.

Kommunalkassören fick i uppdrag att deltaga i värderingen av inventarier på de olika poliskontoren inom polisdistriktet.

Kommunalfullmäktiges beslut av den 23 januari angående anslutningsavgifter för vatten och avlopp hade överklagats hos länsstyrelsen. Kommunalnämnden beslutade att med 8 röster mot tre avstyrka besvären.

Uppgjort reglemente för kommunalnämnden samt arbetsordning för kommunalkassören föredrogs och tillstyrkes hos fullmäktige.

Kommunalnämnden biträder överenskommelsen mellan Landskommunernas förbund och Svenska kommunalarbetarförbundet angående ny lönesättning för personalen vid skolmåltiderna inom kommunen.

Arbetsstyrelsens för vatten och avlopp begäran att få inköpa en länspump för en beräknad kostnad av 1.000 kr. tillstyrkes hos fullmäktige. Likaså tillstyrkes de preliminärt upprättade avtalen angående kommunens avgift till andra kommunen för elevers skolgång i icke obligatoriska skolor.

En framställning från Televerkets Byggnadskontor att få nedlägga en telekabel i folkskolans tomt i Kinnarp tillstyrkes.

Högtidsstund på Frökindsgården.

I måndags besökte Kinneveds SLKF-avdnings medlemmar Frökindsgården och bjöd personalen och pensionärerna på kaffe. Fruarna Tyra Thor och Ingrid Olsson sjöng några sånger, och kontraktsprosten Erik Malmensten höll en passionsbetraktelse, omramad av psalmsång. Besök av både föreningar och enskilda — ofta i samband med kaffesamkväm — är varmt uppskattade av såväl personal som pensionärer.

Kinneveds-Vårkumla kyrkliga ungdomskrets

har till förmån för Lutherhjälpens Palestina-aktion anordnat ett lotteri i Vårkumla och ett i Kinneved, som tillfört insamlingen 250 kr.

Vårkumla SLKF-avd. har tidigare en söndag anordnat kyrkkaffe i Vårkumla skola. Prosten Malmensten inledde med en passionspredikan. Många församlingsbor hade kommit tillstädes. Kollekt och inkomst av kaffeserveringen uppgick till 165 kronor, och kors och flyktingblommor inbragte 85 kr., varför inte mindre än 250 kr. tillfördes Lutherhjälpens Palestina-aktion, för vilket ändamål kyrkkaffet anordnats. Prosten tackade SLKF-avd. och dess ordf., fru Ragnhild Granlund, för helhjärtad insats i syfte att stödja kyrkan i dess hjälpverksamhet.

Slutarps kyrkl. syförening

anordnar på onsdag försäljning i Slutarps föreningslokal. Bl.a. blir det kaffeservering och lotterier.

11/3-61.

Skolmatsedeln

för Frökind 13—18 mars.

Måndag: mannagrynspudding, lingon, korvsmörgås.
Tisdag: köttbullar, potatis, råkost.
Onsdag: spenatsoppa, ägg, ostsmörgås, apelsin.
Torsdag: pytt i panna, rödbetor.
Fredag: fisk, potatis, gurka.
Lördag: nyponsoppa, skorpor, korvsmörgås.

Offersöndagen i Kinneved för Palestina gav 852 kr

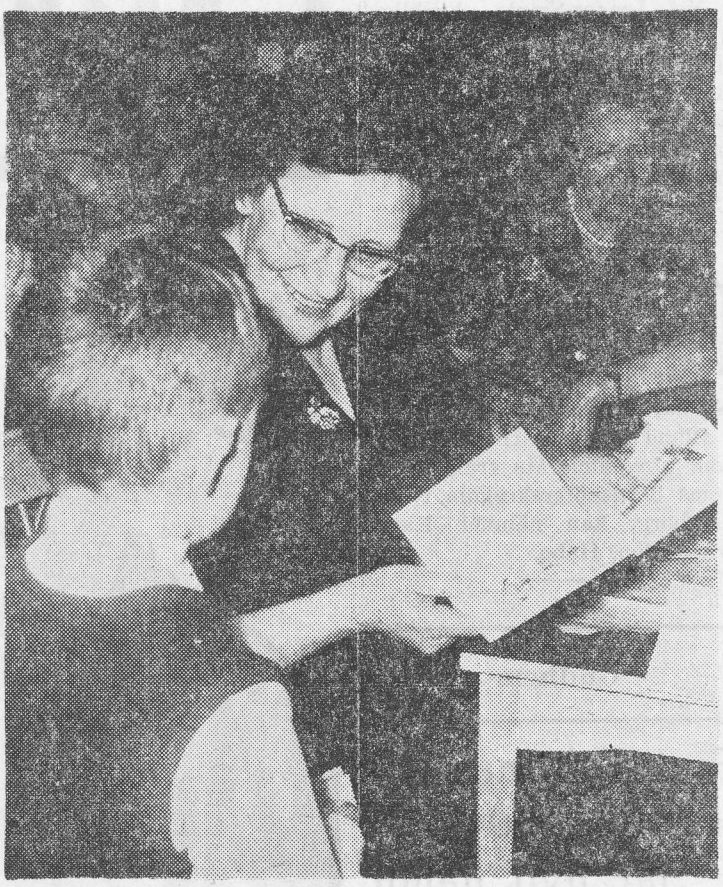

Prostinnan Agda Malmensten visar unge Johny Nilsson ett kors och en flyktingblomma.

9/3-61.

Kinneveds SLKF-avdelning hade tagit initiativet till en särskild offerdag för Lutherhjälpens Palestina-aktion i söndags. Dagen inleddes med högmässogudstjänst i Kinneveds kyrka, som var fullsatt till sista plats. Predikan hölls av kontraktsprosten Erik Malmensten, som med utgång från Botdagens predikotext talade om det nya budet — kärleksbudet — som, när det kommer till uttryck i ett nytt liv, spränger alla de gränser, som liknöjdhet, självviskhet och rashat dragit upp. Kantor Bengt Kjellström utförde som postludium »Vänd av Din vrede» av J. Nyvall.

Efter gudstjänsten bjöd SLKF-avd. samtliga gudstjänstdeltagare på kaffe i Centralskolan, där i de trevliga barnbespisningslokalerna festliga och välförsedda kaffebord stod dukade. Ordf., fru Margit Andersson, Östergården, hälsade med några hjärtliga ord välkommen. Några SLKF-damer sjöng till orgelackompanjemang av lantbrukare Elof Johansson, Fröje, ett par sånger: Söndagsmorgon, Rysk vespersång och Stilla skuggor, vilket berikade högtiden och varmt uppskattades av den stora skaran lyssnare.

Prosten Malmensten redogjorde för Lutherhjälpen och dess nu aktuella Palestina-aktion samt vädjade om en rik kollekt till den behjärtansvärda saken. Den kollekt, som upptogs, inbringade 437 kr., vilken summa är rent netto, då allt till kaffet bakats och skänkts av arrangörerna. Vid tillfället tecknades även gåvor för kors och flyktingblommor till ett belopp av 415 kr., varför Lutherhjälpen under dagen genom SLKF tillfördes inte mindre än 852 kr.

Prosten Malmensten tackade SLKF-avdelningens medlemmar med dess ordf. i spetsen för all möda de nedlagt för att stödja denna kyrkans stora hjälpaktion i Palestina samt avslutade med en kort andaktsstund.

Kreaturs- och Lösöreauktion

kommer att hållas **tisdagen den 21 mars 1961 kl. 13.00** hos lantbr. **Sigurd Johansson, Smedegården, Kinnarp,** som då på grund av gårdens utarrendering låter försälja:

15 st. nötkreatur: därav 9 st. kor de flesta i snar kalvställning, 2 st. bet. kvigor, 4 st. kvigor 1 år. **Svin:** 4 st. bet. suggor, 2 st. grisar. **Höns:** c:a 30 st.

Maskiner och redskap: traktorplog Ferguson 12″, hydr släpräfsa, hästsläpräfsa, slåtterskära Aktiv hydr. 6′, självbindare Aktiv 4¼′, stallgödselspridare, konstgödselspridare Ideal, hästräfsa, slåttermaskin, potatisupptagare Viking, ringvält, kultivator m. kupbill., fjäderharv hydr., beteskultursharv, lättharvar, plöjningshjul, håva, slipsten, smärgel, slädar, åksläde, traktorkärra, svinburar, hölinor, 2. st. mjölkmaskiner, transp.flaskor, kylare, bandsåg, klyvsåg, slanor, virke, stolpar, taggtråd, hässjekrok, stör, vävstol, div. handredskap m. m.

Loginventarier: tröskverk Jurhalla höger, injektor m. rör o. böjar 22″, halmfläkt m. rör o. böjar 15″, gröpkvarn, 2 st. el. motorer 10 hkr. m. kabel därav en nästan ny, våg m. vikter m. m.

Spannmål m. m.: ett parti Blendahavre, timotejfrö, potatis King Edvard och Mandel, hö och halm.

Till säkre, kände köpare lämnas 6 mån. betalningsanstånd mot äganderättsförbehåll. Övriga villkor vid auktionens början.

Korvservering.

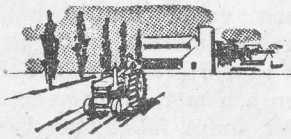

JORDFÖRMEDLINGEN FÖRENING u. p. a.

STORGATAN 12—14 FALKÖPING Tel. 123 48

DANS

i Föreningslokalen, Slutarp

SÖNDAGEN DEN 12 MARS KL. 20.00—24.00.

MUSIK:

METRO-KVINTETTEN

från Borås.

Slutarp tog tredje "raka"

14/3-61.

Slutarp som tidigare spelat två matcher borta gjorde i söndags årsbedut på Tångavallen, vars bana befann sig i hyggligt skick. Uppgörelsen slutade med hemmaseger och därmed vårens tredje »raka» efter ett föga märkvärdigt spel från kedjans sida.

Nu hade man heller inte ordinarie lag då bl.a. Rolf Svensson och Mats Andersson saknades. Den senare är på grund av genomgången operation knappast att räkna med under våromgången. B-lagets Ingvar Johansson och Leif Filipsson spelade hb. resp. vh. på ett sätt som ställer vissa förhoppningar på dessa i fortsättningen. Lagets styrka var i denna match försvaret där nog Per-Uno Gustavson gjorde en stark insats, men de övriga gjorde gott ifrån sig och nämnas bör Sture Hjelm som hh.

Kedjan fick inte igång något sammanhängande spel, men tog till vara chanserna framför mål och detta gav segern i dagens match. Man undrar dock om det inte är slöseri med Ingemar Unghs kapacitet att placera denne som hy. Sven-Olof Johansson var den mest aggressive i kedjan där Kurt Karlén inte kom till sin rätt denna gång.

Gästande Dalsjöfors visade bra spel i matchens inledning och även i slutskedet medan matchen i övrigt var jämn och med ett visst övertag efter pausen för Slutarp.

Dalsjöfors tog ledningen efter några minuter genom cf. Svensson, vilken var en av kedjans bättre. Slutarp utjämnade genom Hasse Andersson på passning från höger och ledningsmålet kom sedan genom Sven-Olof Johansson.

I andra halvlekens första minut fick Slutarp en straff och denna lades in av Bengt Hermansson och därmed var ställningen 3—1. Gästerna fick efterhand lite mera att säga till om och kunde reducera till 3—2 denna gång med mål av vh. Johansson.

Korrekt domare var K.-E. Hellström, Falköping.

Geson.

Frökind

Offergång för Palestinahjälpen

16/3-61

Vid gemensam högmässa för Börstig och Brismene på Midfastosöndagen frambars genom offergång insamlade medel jämte kollektgåvor till altaret i Börstigs kyrka. För Börstig inflöt 1.234 kr. och för Brismene 800 kr. Pastorsdiakon Anders Karlsson predikade över dagens evangelium, och efter predikan sjöngs sv. ps. 33 som växelsång mellan kör och församling, varvid kyrkokören sjöng verserna 1, 4 och 7 i trestämmig sättning av Torsten Nilsson.

På söndagskvällen hölls gudstjänst i Kärråkra skola. Kantor Anders Siljedahl, Häggum, talade först över dagens evangelietext, varpå kyrkkaffe serverades. Så följde färgbilder och föredrag av kantor Siljedahl om Palestina av i dag. Flyktingblommor och kors av olivträ fick god åtgång. Sammanlagt blev behållningen här till Lutherhjälpens stiftsinsats för Palestinas ungdom 440 kr.

Kinneveds Skytteförening

ÅRSMÖTE med prisutdelning lördagen den 18/3 kl. 18.00 på Pensionatet, Kinnarp.

Högdräktig ko

2 dräktiga suggor och en tjurkalv, 6 mån., låglands, till salu.

Tel. 66 Kinnarp. 16/3-61.

Dräktigt sto

6 år, prem. B, stbf., par- och enbetskört, till salu.

Tel. 46 Kinnarp. 11/3-61.

Fotboll

TÅNGAVALLEN, SLUTARP,

söndagen den 12 mars kl. 11.00.

DALSJÖFORS IF

SLUTARPS IF

14/3-61.

Japanmissionär talar i Kinnarp.

Vid söndagens möte i Kinnarps missionshus talade evangelist Olger Axelsson över bibeltexten om Jesu bespisningsunder. Dessutom medverkade Bengt Johansson med sång och predikan.

På onsdag kväll blir det missionsmöte, då japanmissionär Karl Frandell i ord och bild ger glimtar från soluppgångens land.

Påminnelse

om **kreaturs- och lösöreauktionen** hos lantbr. **Sigurd Johansson, Smedegården, Kinnarp,** tisdagen den 21 mars 1961 kl. 13.00.

om **kreaturs- och lösöreauktionen** hos lantbr. **Karl Andersson, L:a Fagerås, Åsarp,** onsdagen den 22 mars 1961 kl. 13.00.

Hänvisar till tidigare införda annonser.

JORDFÖRMEDLINGEN,

Falköping. Tel. 123 48.

DANS

i Föreningslokalen, Slutarp

onsdagen den 5 april kl. 20—24.

Musik: SIXTENS orkester

Kommunfrågan: 16/3-61.

Frökind mot betänkandet 'Känslokyla' i storområde

Frökindsfullmäktige har, som vi tidigare meddelat, avstyrkt indelningssakkunnigas betänkande angående »Principer för en ny kommunindelning». Mot avstyrkandet reserverade sig tre ledamöter.

Beslutet kom efter en lång debatt. Fullmäktige antog som sitt yttrande en av hr Sven Andersson till presidiet överlämnad skrivelse. Vid återger här innehållet i denna:

Den nu gällande kommunindelningen genomfördes 1952. Densamma avsåg i första hand att sammanföra mindre kommuner till större och bärkraftigare enheter. Under de år som gått sedan dena indelning genomfördes har i de allra flesta kommuner genomförts uppbyggnadsarbete, såväl i fråga om skolor som åldringsvård, avloppssanering och vattenförsörjning samt en hel del andra för landskommuner mycket viktiga inrättningar och serviceanordningar.

Allt detta har skett enligt noggranna och väl genomtänkta planeringar av erfarna, kunniga och ansvarsmedvetna kommunalmän och helt i den tanken att vad som nu byggs skall bli bestående för framtiden samt till nytta och gagn för kommande generationer. Särskilt bör framhållas den sammansvetsning som under de gångna åren skett mellan representanter för de tidigare småkommunerna. Att vid kommunsammanslagningen 1952 kommunalmännen från delkommunerna till en början bemötte varandra med en viss väpnad neutralitet torde vara förståeligt. Detta har nu försvunnit. Kommunalmännen i dag samlas kring ett gemensamt intresse. Att meningarna någon gång är delade är naturligt. Grundtanken är dock den egna kommunens bästa.

»Känslokyla»

En ny kommunindelning enligt sakkunnigas principuttalande torde utan tvivel medföra känslokyla. Med de stora områden som föreslagits torde det inte ens under en hel mansålder vara möjligt för en stor del av kommuninvånarna att lära känna den egna kommunens gränser och struktur, än mindre lära känna varandra och därmed få den samhörighetskänsla för gemensamma intressen som är ett oeftergivligt villkor för en attraktiv kommunalpolitik. Att många kommuners ekonomi blivit ansträngd efter vad som genomförts är ovedersägligt; en stabilisering synes dock nu vara på god väg. Att den kommunala verksamheten skulle förbilligas efter av sakkunniga föreslagna linjer torde varje erfaren kommunalman övertygat betrakta som en utopi.

Lokaliseringen

I fråga om företagslokaliseringen förordas i betänkandet att företag och serviceanordningar förläggs till centralorter, vilket torde vara lika med städer och större tätorter. Detta skulle medföra att företag dras från landsbygd och landsbygdstätorter och därmed att arbetskraften, främst ungdomen, dras allt snabbare från landsbygden, med andra ord att landsbygdens avfolkning påskyndas ytterligare. Landsbygdsvänligheten i betänkandet torde det vara resultatlöst att efterlysa.

Protest mot föreskrivna blockbildningar

I betänkandet sägs på flera ställen att den föreslagna reformen skall vara frivillig; men de nya kommunerna skall tillkomma efter samma linjer som de föreskrivna kommunblocken, vilka också kallats samarbetsområden Vir finns då frivilligheten, när lagförslaget samtidigt säger att så skall ske? Skall en blockbildning komma till stånd bör även denna bli frivillig, samt begränsas till enhetsskolan. Skulle ytterligare interkommunalt samarbete erfordras i framtiden finns all anledning förmoda att sådant kommer till stånd utan att lagstiftning behöver tillgripas.

Frökinds kommunalfullmäktige vill därför under åberopande av ovanstående avstyrka föreliggande förslag i hela dess nuvarande skick.

Fotboll

Tångavallen, Slutarp,

söndagen den 19 mars kl. 10.30

KINNARPS IF B—

SLUTARPS IF B

Stor Kreaturs- & Lösöreauktion

kommer att hållas **lördagen den 25 mars 1961 kl. 11.30** hos lantbr. **Gösta Gustavsson, Nordåsen, Kinnarp,** som då på grund av upphörandet med jordbruket låter försälja:

40 st. nötkreatur S.R.B.: därav 13 st. prima mjölkkor de flesta i snar kalvställning eller nykalvade, 17 st. yngre kvigor, 3 st. tjurar 1 år, 7 st. kalvar 1—6 mån.

Maskiner o. redskap: traktor Lantz 17 med hytt o. frontlastare 1954 års modell, traktorplog Överums Sefyr nästan ny, 1-skär hydr. fjäderharv 15 p., lättharv 100 p. för hydr., lättharv tyngre, breddningshjul för traktor passande Ferguson o. Volvo, slirskydd för traktor, traktorräfsa Överums Klöver nästan ny, hövändare för traktor Ystad ink. 1960, stallgödselspridare Ystad 25 hl. ink. 1960, potatisupptagare för hydr. lyft, självbindare AVA försedd även med grönfoderlastare, 2 st. traktorgummivagnar m. nästan nya flak, slåttermaskin, bättre ekvält, schaktblad för traktor m. m.

Loginventarier: gröpkvarn Nirvana 6, med direktkopplad 15 hkr. el.-motor, fläkt, cyklon och rör passande Nirvana gröpkvarn, halm- o. grönfoderhack Arkon m. fläkt, tröskverk Skandia 2, bossfläkt m. rör, sädestransportör m. motor, el. motorer El.mekano 10 hkr., ASEA 5 hkr., El.mekano 2 hkr., hackelseverk, drivremmar m. m.

Övrigt: klyvsåg m. motor, slipsten m. motor, kompressor m. motor, Utina självbevattningspump, hiss för spannmål, hyvelbänk, lågtryckspanna Osby, plastslang, vattenbaljor, krakstör, Alfasax, pistol f. sprutmålning, 2 st. decimalvågar, ett billass murtegel, mjölkmaskiner Alfa m. pump o. motor, 4 st. transportfl. 50 l., kylare, mjölkkärra, el. varmvattengryta, el.stängsel, 2 st. kycklingsbatterier Iris, för vardera 1000 kycklingar, kallbur för 800 kyckl., ventilationsfläkt 1 fas, dito 3 fas, skymningsur, 6 st. kullhus för vardera 200 kyckl., vattenkoppar för höns, spruta, fotogenelement, 2 st. takfönster, kylskåp 200 l., el. spis, skåp m. m.

Till säkre kända köpare lämnas 6 mån. kredit mot äganderättsförbehåll. Okända torde förete vederhäftighetsintyg. Övriga villkor vid auktionens början.

KORVSERVERING

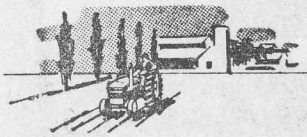

JORDFÖRMEDLINGEN FÖRENING u. p. a.

STORGATAN 12—14 FALKÖPING Tel. 123 48

18/3-61.

Slutarps kyrkliga syförening hade i onsdags sin missionsauktion i Slutarps föreningslokal. Som inledning höll kontraktsprost Erik Malmensten en andaktsstund. Efter kaffeservering vidtog auktionen med målaremästare Sten Ahlqvist som effektiv ropare. Behållningen av försäljningen jämte gåvor och lotterier samt behållningen av kaffeserveringen uppgick till ej mindre än 3.286:55 kronor netto. Prosten Malmensten uttalade ett varmt tack till syföreningens medlemmar och alla, som på ett eller annat sätt bidragit till det goda resultatet. Bön och psalmsång avslutade sammankomsten.

Gott insamlingsresultat till Lutherhjälpen.

Både föreningar och enskilda i Kinneveds och Vårkumla församlingar har slutit upp kring Lutherhjälpens Palestinaaktion med varmt och levande intresse, och slutresultatet av insamlingen har blivit utomordentligt gott: i Kinneveds församling 2.899 kr. och i Vårkumla församling 885 kr. eller i hela pastoratet tillsammans 3.784 kr.

21/3-61.

Kinneveds Skytteförening kan fira 60-årsjubileum

Kinneveds Skytteförening höll i lördags sitt årsmöte under ordförandeskap av Gösta Larsson. Av årsredogörelsen framgick bl. a. att verksamheten under det gångna året varit ganska livlig med 46 aktiva föreningsmedlemmar, därav 38 anslagsberättigade. Rekryteringen har glädjande nog ökat och även tävlingsverksamheten har varit livlig.

Till ordförande för år 1961 omvaldes Gösta Larsson. Till styrelseledamöter för år 1961—62 omvaldes Georg Johansson och Bertil Engdahl. Kvarstående i styrelsen ytterligare ett år är Kerstin Larsson och Valdemar Johansson. Till styrelsesuppleanter omvaldes Roland Hermansson och nyvaldes Rune Fredriksson, Kinnarp.

Till revisorer omvaldes Harry Johansson och Gunnar Clauson med Gilbert Karlgren och Börje Våring som ersättare. Att representera föreningen vid Skaraborgs Skytteförbunds årsmöte utsågs Gösta Larsson och Valdemar Johansson. Till representanter vid Falbygdens Skyttekrets årsmöte valdes Gösta Larsson och Bertil Engdahl. Till instruktör för innevarande år valdes Valdemar Johansson. Att fungera som tävlings- och uttagningskommitté utsågs Gösta Larsson, Georg Johansson och Valdemar Johansson.

Bland besluten märks bl. a. att årsavgiften för rekrytklassen skall vara 2 kr., för klass I 3 kr. samt för klasserna II, III, IV och V 4 kr.

Priset för ammunition skulle vara oförändrat. Det beslöts att arvoden till ordf., sekr., kassör och materialförvaltare skulle utgå med samma belopp som tidigare. Styrelsen fick i uppdrag att utföra nödvändiga arbeten på föreningens skjutbana samt att utforma tränings- och tävlingsprogram för den kommande säsongen.

Eftersom föreningen i år kan se tillbaka på en sextioårig tillvaro fick styrelsen i uppdrag att om möjligt celebrera denna händelse med en jubileumsskjutning, ev. i samband med någon festlighet. Ordförande Gösta Larsson avslutade årsmötet med att tacka för det förnyade förtroende som visats honom och riktade ett tack till sina styrelsekamrater för gott samarbete och vände sig också till föreningens medlemmar i övrigt med den förhoppningen att Kinneveds Skytteförening skulle ytterligare utvecklas.

Prisutdelning

Efter årsmötet vidtog prisutdelning för årets tävlingar och här kunde ordföranden hälsa en grupp skyttar från Karleby Skytteförening välkomna till det samkväm, som sedan följde efter prisutdelningen.

Förteckning över årets pristagare:

Statspris-tävling.

Rekrytklass: 1) Kurt Brodd 87 p., 2) Börje Våring 84, 3) Bengt Georgsson 77, 4) Winfred Nielsén 68.

Klass I: 1) Roland Hermansson 66 p.

Klass II: 1) Rune Fredriksson 69 p., 2) Åke Blom 52.

Klass III: 1) Gunde Johansson 71 p., 2) Karl Arp 60.

Klass IV: 1) Bertil Engdahl 68 p., 2) Gösta Larsson 58.

Veteranklass: 1) Valdemar Johansson 49, 2) Helmer Trygg 48, 3) Georg Göransson 46.

Vandringspokalen: 1) Bertil Engdahl 71 p., 2) Rune Fredriksson 67, 3) Gunde Johansson 66, 4) Gösta Larsson 65.

Fredriksson & Sons vpr.: 1) Roland Hermansson 46, 2) Harry Göransson 46, 3) Gunde Johansson 44, 4) Lennart Stenström 41, 5) Gunnar Clauson 40, 6) Helmer Trygg 38.

Edvin Erikssons vpr.: 1) Roland Hermansson 46 p., 2) Kenneth Gunnarsson 45, 3) Gunnar Clauson 45.

St.-T. propagandatävling: Roland Hermansson 142 p., silver plakett.

Silverplakett till ledare: Valdemar Johansson.

Damernas skänkta priser: 1) Gunde Johansson 42 p., 2) Georg Johansson 41, 3) Rune Fredriksson 40, 4) Valdemar Johansson 37, 5) Georg Göransson 36, 6) Bertil Engdahl 26, 7) Karl Arp 26.

Vilske-Frökindstävlingen: 1) Bertil Engdahl 74 p., 2) Stig Karlsson 74, 3) Gunde Johansson 69, 4) Gustav Oskarsson 69, 5) Karl-Erik Torstensson 65.

Sammanlagd poäng: Karl-Erik Torstensson 92 p., silvermedalj, Stig Karlsson 88, bronsmedalj.

Karleby-Kinnevedstävlingen: 1) Axel Gustavsson, Karleby, 135 p., 2) Erik Lundin, Karleby, 133, 3) Gösta Svensson, Karleby, 133, 4) Folke Johansson, Karleby, 130, 5) Johan Gustavsson, Karleby, 122, 6) Lars Axelsson, Karleby, 122, 7) Bengt Andersson, Karleby, 121, 8) Bertil Engdahl, Kinneved, 120.

Sammanlagd poäng: Erik Lundin, Karleby, 165 p., silvermedalj, Gösta Svensson, Karleby, 160, bronsmedalj.

»Skyttefäst»

I anledning av att Kinneveds skytteförening i år kan fira sitt sextioårsjubileum bringades vid lördagens årsmöte den första prisutdelningen i åtanke. Detta skedde genom ett urklipp ur Falköpings Tidning i okt. 1901 under rubriken »Skyttefäst». Flera av de namn som förekommer såväl i prislistan som styrelsen är även bekanta för den nuvarande generationen. Den säkerligen intressanta redogörelse för ett sextioårigt arbete i frivilliga skyttets tjänst, som Kinneveds Skytteförenings historia kommer att utgöra, finns det anledning att återkomma till.

Ur FT 1901

»Skyttefäst.

Nästlidne lördag och söndag hade Kinneveds skytteförening täflingsskjutning om såväl statspris som skänkta prier.

Prisutdelningen försiggick i söndags eftermiddag hos skytteföreningens ordf. Alfr. Carlgren i närvaro af kyrkoherde Boreil, som före prisutdelningen höll ett tal till de närvarande om »frihetens stamort på jorden», vårt älskade Sverige. Efter föredragets slut utbringade föreningens sekreterare (folkskollärare Kjellén) ett lefve för konung och fosterland, åtföljt af ett fyrfaldigt hurra, kungssången och nationalsången: 'Du gamla, du friska ...'

Så började prisutdelningen:

Klass II: 1:a pris Johan Svensson, 2:a Verner Adamsson.

Klass I: 1:a pris Otto Johansson, 2:a Johan Andersson, 3:e Johan Larsson, 4:e Carl Lind, 5:e Alfred Johansson, 6:e Harald Kjellén, 7:e S. Engdahl, 8:e A. S. Hellgren, 9:e Henning Augustsson, 10:e Verner Augustsson, 11:e Claes Kjellén, 12:e Alfred Carlgren, 13:e Carl Johansson.

Skänkta priser: 1:a pris A. S. Hellgren, ljusstakar, 2:a Johan Svensson, ljusstakar, 3:e Joh. Larsson, sockerskål, 4:e Claes Kjellén, ljusstakar, 5:e Alfred Johansson, kragar, 6:e Verner Adamsson, porträttramar, 7:e Carl Lind, 2 kr., 8:e Mårten Olsson, ljusstakar, 9:e Ivar Augustsson, ljusstakar, 10:e Alfr. Carlgren, bägare, 11:e Johan Andersson, patronbälte, 12:e Otto Johansson, knif, 13:e Birger Gustavsson, sportskjorta, 14:e Henning Augustsson, spegel, 15:e Sanfr. Engdahl, bägare, 16:e Edvin Andersson, cigarrlåda, 17:e Carl Vaneberg, rosett, 18:e Harald Kjellén, servettring, 19:e Carl Johansson, tändstickssträll, 20:e Oskar Augustsson, låda m.m., 21:a Mirjam Pettersson, jaktflaska, 22:a Erik Gustavsson, borste, 23:e Carl Alfredsson, börs m.m., 24:e Ture Johansson, kravatt, 25:e J. P. Kindlund, bälte m. m. 26:e Sanfr. Kjellberg, bok m.m., 27:e Verner Augustsson, 1 ask tändhattar m. m.

Insatsskjutning: 1:a pris Mårten Johansson, Kjelfvened, 2:a Carl Lind, 3:e Joh. Svensson, 4:e Joh. Andersson, 5:e Joh. Larsson, 6:e Verner Adamsson, 7:e A. S. Hellgren, 8:e Anton Andersson, Kjelfvened, 9:e Otto Johansson, 10:e Algot Gustavsson, Kjelfvened.

Efter prisutdelningen talade föreningens sekreterare till skyttarna om enigheten, hvilken styrka den har med sig och slutade med ett tack till ordföranden och instruktören för deras under året nedlagda arbete. Ordföranden tackade skyttarna för visadt intresse, ordning och lydnad.

Flera fosterländska sånger sjöngos, en del med lif och lust, och kvälltimmarne användes sålmedelst till nytta och nöje; den äldsta världsgymnastiken, dansen, öfvades ock efter en fiols fina och lifliga toner. Ja, så ungefär gick det till vid den skyttefesten; de rent materiella behofven tillfredställdes äfven.»

Kinnarps missionshus.

Missionär Karl Frandell har gästat Kinnarp och medverkat vid tre samlingar i missionshuset. För UV-arna hade missionär Frandell en exposé över årets högtider i Japan.

Svenska Alliansmissionens juniorer gjorde för något år sedan insamling till en kyrka i staden Okazaki, där missionär Frandell har sitt arbetsfält. Vid onsdagens juniormöte fick juniorerna med hjälp av ljusbilder se hur grunden till kyrkan lades, hur stommen restes på japanskt sätt, hur korset placerades på kyrktornet på ett tidigt stadium av byggandet o. s. v. Missionären visade också bilder på den församling som vuxit fram som en frukt av missionsarbetet.

Vid missionsmötet senare på kvällen gjordes insamling för missionen i Japan.

På söndag kväll blir det evangeliskt möte med predikan av Algot Karlsson och sång och musik av Ing-Britt Ekblom och Kerstin Johansson. 18/3-61.

Skolmatsedeln

för Frökind 20—25 mars.

Måndag: pannkakor, äppelmos.

Tisdag: kålpudding, potatis, lingon.

Onsdag: lever- och köttsås, potatis, råkost.

Torsdag: ärtsoppa, ostsmörgås, apelsin.

Fredag: fiskgratäng, potatismos, gurka.

Lördag: grönsaksstuvning.

SLUTARPS MISSIONSHUS

21/3-61.

Onsdag kl. 19.00. **Juniorernas försäljning.** Juniorerna och Y. Johansson medverkar.

Servering. Lotteri.

Gåvor mottages med tacksamhet. Välkomna!

Junf.

Naglarps vägsamfälld.

håller ÅRSMÖTE tisd. den 28 mars kl. 19.30 hos Ingvar Andersson.

Styrelsen

23/3-61.

Utförsäljning av textilier

äger rum i samband med lösöreauktionen å **Nordåsen, Kinnarp,** lördagen den 25/3 fr. o. m. kl. 10 fm. (lösöreauktionen börjar kl. 11.30). Stor sortering av textilvaror bortslumpas till bottenpriser.

AB NORDISKA INDUSTRILAGRET.

Kongoinsamlingen i Kinnarp gav 1.460 kr. 21/3-61.

Insamlingen till Kongos svältande barn har i Kinnarp gått fram efter tre linjer och nådde på så sätt upp till den vackra summan 1.460 kr., som insänts till Svenska Röda Korsets Kongohjälp.

För den största delen av de insamlade medlen svarar Frökinds folkskolor, som med stort intresse har stött insamlingen. Vid sammanräkningen av de inlämnade insamlingskuverten kunde man notera att resultatet blev 800 kr.

De övriga medlen har insamlats vid Kinnarps Möbelfabrik, Bröderna Karlssons Plastvävnad och vid ett speciellt Kongomöte i Kinnarps missionshus den 9 mars. Vid detta möte talade missionär fru Karin Skoglund, som också visade ljusbilder från Kongo.

Specialmöten för pojkar och flickor i Kinnarp.

Vid söndagskvällens möte i Kinnarps missionshus medverkade Kerstin Johansson och Ing-Britt Ekblom med sång och musik, biträdda av några ungdomar från Vilske-Kleva. I predikan över texten i Luk. 7: 29—30 betonades särskilt uttrycken »de gav Gud rätt» och »de föraktade Guds rådslut».

I påskveckan blir det speciella möten för pojkar och flickor, vilket nu snart är tradition.

Frökind 28/3-61.

Dispens från byggnadsförbud.

Länsstyrelsen har meddelat möbelsnickaren Anders Andersson, Slutarp, tillstånd att utan hinder av rådande byggnadsförbud uppföra ett bostadshus på tomtplats, avsedd att avstyckas från fastigheten Slutarp Backgården 7:1 i Frökinds kommun.

Rattfyllerist.

Polisen i Kinnarp fick på marknadsdagens kväll ta om hand en rattfyllerist, som starkt berusad framförde sitt fordon på vägen Falköping—Kinnarp. Han medfördes i vanlig ordning till läkare för blodprovstagning.

Kinnarps NTO-förening
håller årsmöte på onsdag i föreningslokalen, då det bl. a. kommer att visas film.

Kinnarps NTO-förening

håller möte i föreningslokalen **onsdagen den 29 mars kl. 20.00.**

Filmafton, kaffeservering m. m. Alla välkomna!

28/3-61.

2 högdräktiga

suggor

till salu, samt stora betesdjur. Tel. 66 Kinnarp.

Slutarps Samhällsförförenings medlemmar

kallas härmed till ord. årsstämma å Slutarps kafé, tisdagen den 28 mars kl. 19.30.

Utöver stadgeenliga ärenden kommer flera viktiga frågor att behandlas.

Ordf.

Storförlust, 6-2 för Slutarpslag i Borgunda

Vårens första nederlag råkade Slutarp ut för vid söndagens match i Borgunda, där siffrorna skrevs i hemmafavör till överlägsna 6—2.

FT-sport har haft ett samtal med lagledaren K. E. Lundin, som bl. a. säger.

— Det såg fint ut i första halvlek och i början var det bra spel av mina pojkar. Ställningen i pausen var 2—2 och våra målskyttar var Bengt Hermansson och Kurt Karlén. Den sistnänmde var bäst i kedjan, vars spel efter pausen inte lyckades något vidare. Även försvaret verkade sårbart där Östen Karlén inte hade någon lyckad dag. Bäst var Per-Uno Gustavsson och Ingvar Johansson.

Ingemar Ungh drogs med en lättare fotskada och tog sin Mats ur skolan efter pausen då Kurt Filipsson hoppade in som högerytter. 21/3-61.

Geson.

Frökinds högerförening
håller årsmöte i NTO-lokalen i Kinnarp på måndag kväll, varvid löjtnant Lars Skeppstedt, Skövde, visar färgbilder och talar om svenska FN-bataljonen i Kongo. Ombudsman Olof Johansson, Fägre, håller politiskt anförande. 23/3-61.

Frökinds högerförening

håller ÅRSMÖTE i NTO-lokalen, Kinnarp, måndagen den 27 mars kl. 19.30.

Program: »Med svenska FN-bataljonen i Kongo», föredrag med färgbilder av löjtnant Lars Skeppstedt, Skövde. — Politiskt anförande av ombudsman Olof Johansson, Fägre.

Kaffeservering.

Medlemmar och övriga intresserade hälsas välkomna!

Styrelsen.

SLUTARPS MISSIONSHUS

Långfredagen kl. 10.00 Gemensamt avslutningsmöte på barnmötesserien i **Kinnarps missionshus.**

Kl. 15.00 Nattvardshögtid i **Åsarp.**

Påskdagen kl. 15.00 Bojan och Yngve Johansson.

Välkomna! Missionsf.

Stor juniorsamling i Slutarps missionshus. 28/3-61.

Juniorer från SAM:s Västgötadistrikts juniorföreningar hade på söndagseftermiddagen stor samling i Slutarps missionshus, där 125 juniorer med ledare mötte upp. Vid första mötet, som hölls kl. 13.30 hade karaktär av enskild samling. Pastor Lennart Nordbring var mötesledare och bibelstudie hölls av distriktsf. G. Haag. I det senare offentligt mötet förekom korta tal av söndagsskolsekr. A. Karlsson, G. Haag och Sune Sandström. Med mycket sång och musik samt vittnesbörd medverkade juniorer från olika föreningar. Den givande juniorsamlingen avslutades av mötesledaren Yngve Johansson.

25/3-61.

Innan Ni köper

frysbox, frysskåp kylskåp, tvättmaskin, dammsugare, kontakta

FIRMA BENGT JULINSSON,
Tel. 200 KINNARP.

Bra avbetalningsvillkor.

Fotboll

Tångavallen, Slutarp,

den 3 april annandag påsk kl. 14.30.

Senior-DM

ÅSARPS IF—SLUTARPS IF

30/3-61.

28/3-61.

Vedum—Slutarp 4—3

Vedum vann på söndagen hemma på Nordvalla över Slutarp med 4—3. Lagen hade var sin halvlek, vilket till stor del berodde på vinden. Första halvleken hade Vedum hjälp av blåsten, och tog ledningen med 3—1. Slutarp startade hårt i andra halvleken och utjämnade till 3—3.

I slutet av matchen kom Vedum igen och kunde göra vinstmålet. Båda lagen var jämna och skall någon av spelarna nämnas så är det Vedums vi. Jan Adolfsson.

Frökind 30/3-61.

Påskmötena i Kinnarps missionshus.

Påskhelgen bjuder på flera gudstjänster och sammankomster i Kinnarps missionshus.

På långfredagen kl. 10 blir det avslutningsmöte på de speciella mötena för pojkar och flickor, som denna vecka hållits gemensamt med Slutarps missionsförsamling. Till avslutningsmötet är alla intresserade inbjudna.

Påskdagen börjar med söndagsskola i vanlig tid på förmiddagen Elevernas föräldrar är inbjudna att deltaga.

Familjen Paul Atley, Floby kommer att svara för programmet i mötet på påskdagens kväll. Familjen Atley har i ett par år vistats i Israel för evangeliskt arbete. Nu kommer flera av familjens medlemmar att ge glimtar från Israel av i dag. Det blir ett möte, då barn och ungdomar får höra jämngamla ungdomar medverka.

Juniorsamling för SAM:s Västgötadistrikt.

På söndag eftermiddag kl. 13.30 och 16 sammanstrålar juniorerna från olika juniorföreningar av SAM:s västgötadistrikt i Slutarps missionshus. Vid denna juniorsamling medverkar distriktsföreståndare Gustav Haag, distriktets pastorer och juniorer från olika juniorföreningar. Mellan mötena anordnas servering. 23/3-61.

Fotboll

å Kinnemo, Kinnarp,

annandag påsk kl. 13.45.

DM

STENSTORP—KINNARP

Domare Charles Johansson, Falköping. 30/3-61.