DANS

i **FÖRENINGSLOKALEN, SLUTARP,**

annandag påsk kl. 20.00—24.00.

★ MUSIK: **ROMARS TRIO.** ★

30/3 -61.

Byggnadsföreningen.

Påskmötena i Kinnarps missionshus

Långfredagen kl. 10 **Gemensamt avslutningsmöte på barnmötesserien.** Påskdagen kl. 10 **Söndagsskola.** Elevernas föräldrar inbjudes, kl. 19.30 **Upplevelser i Israel.** Familjen Paul Athley, Floby, berättar. Ett möte då en familj har något för hela familjen.

Välkomna till påskmötena! Kristus lever!

30/3-61.

Ni får ut

mer nyttigt arbete av motoreffekten

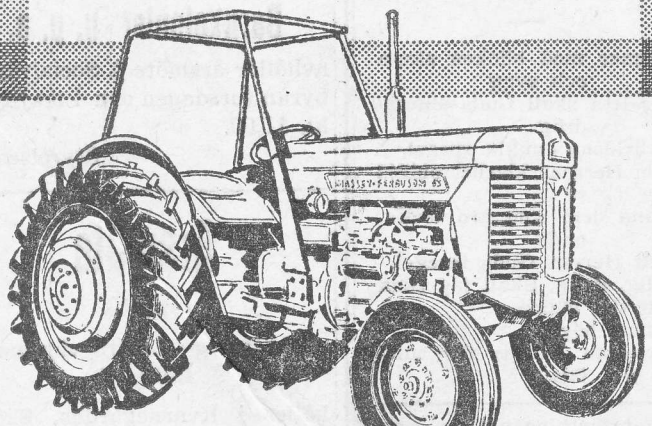

med en

Massey-Ferguson

Aukt. återförsäljare:

FALKÖPINGS AUTO-MASKINER AKTIEBOLAG

ÅLLEBERGSVÄGEN 10, FALKÖPING, TEL. 132 50.

Tel. 132 50. Försäljare Tage Andersson, tel. Kinnarp 126.

Frökind

Personer födda 1910 eller senare polioympas gratis om anmälan därom inkommer senast den 10 april 1961 till distriktssköterskan Birgit Wiberg, Falköping, tel. 108 67 kl. 8—9 och 143 47 kl. 9—9.30.

Hälsovårdsnämnden.

Brand på onsdagen i spånlager i Kinnarp

6/4 -61.

Falköpings brandkår larmades på onsdagsförmiddagen till Kinnarps möbelfabrik, där brand uppstått i spånlagerhuset, troligen orsakad av matningsanordningen för spån till pannan.

Branden hotade ett tag att träga in genom en trumma till fabriken, men faran avvärjdes av två rökdykare och branden kunde begränsas till spånlagerhuset. Brandmannarna fick ett drygt arbete i rökfyllda lokaler och först efter två timmar var faran över. Skadorna inskränkte sig till ett delvist sönderbränt tak.

Brand i redskapsbod

I en redskapsbod på Linnégatan uppstod brand på tisdagsmiddagen. Branden vållade inga större skador då brandkåren var snabbt på platsen. Utredning om brandorsaken pågår.

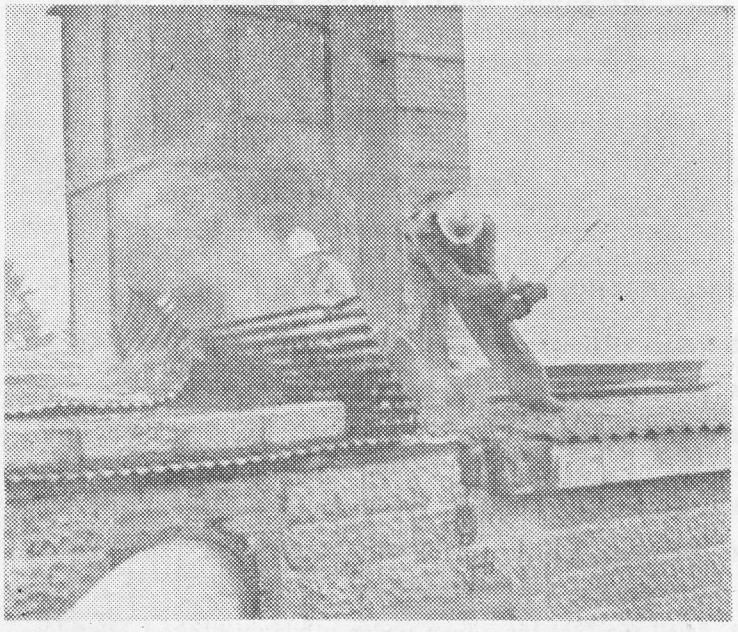

Brandmännen fick hugga upp taket på spånlagerhuset för att komma åt brandhärden.

Traktorförare

4/4-61.

erhåller anställning. Modern bostad med alla bekvämligheter. Svar med rekommendationer till **Mönarps Egendom, Slutarp.** Tel. Kinnarp 234.

Offentliga bibelstudier i KINNARP

Fredag kl. 19.30 »**När han öppnade boken**». Lördag kl. 19.30 **Bibelstudium,** sång och servering. Söndag kl. 10 **Bibelstudium,** kl. 19.30 **Avslutningsmöte.** Pastor Ragnar Samuelsson leder studierna. Medverkan av Algot Karlsson m. fl.

6/4 -61.

Alla hjärtligt välkomna till Kinnarps missionshus!

Slutarp

FRYSBOXAR, FRYSSKÅP och KYLSKÅP

nu i lager till förmånliga priser.

SAMUELSSONS

Tel. 119 Kinnarp

Skolmatsedeln

för Frökind 6—8 april.

Torsdag: pannkakor, äppelmos.

Fredag: ugnstekt falukorv, potatismos, gurka.

Lördag: blåbärskräm, korvsmörgås.

Långfredagens familjegudstjänst i Kinnarps missionshus 4/4-61.

blev en god avslutning på de möten för pojkar och flickor som under påskveckan hållits gemensamt av Slutarps och Kinnarps missionsförsamlingar. Tillslutningen, som hela tiden varit bra, fick sin höjdpunkt vid avslutningsmötet, i vilket också en hel del föräldrar och övriga vänner deltog.

Fru Asta Johansson inledde med bibelläsning och bön. Flickorna Britt-Marie Karlsson och Gun-Britt Johansson ledde sång och dragspel och gitarr. Med hjälp av »blixtkort» berättade Gun Persson om »Dockan som växte».

Mötesledaren gjorde en återblick på vad som behandlats under mötenas bibellektioner och gav därefter en åskådlig belysning av bibelordet »Jesu, Guds Sons, blod renar från all synd».

Vid olika tillfällen under gudstjänsten sjöng kören »Ingen är så skön som Jesus», vilken blev hela mötesseriens signaturmelodi.

Ordinarie allmänt sammanträde med delägarna i

Mönarps Mossutdikningsförening

inom Floby m. fl. socknar hålles i Föreningslokalen, Slutarp, måndagen den 24 april 1961 kl. 14.

Slutarp den 6 april 1961.

Styrelsen.

SLUTARPS MISSIONSHUS

Söndag kl. 19.30. Kyrkoherde Börjesson med fru från Folkabo talar, sjunger och spelar. Insamling för byggnadskassan.

Måndag kl. 19.30 Missionär Anna-Lisa Thorsäll visar bilder och berättar om Japan. 8/4-61.

Välkomna!

Missionsförs.

8/4-61.

Frökind

Allmän BRANDSYN kommer att förrättas inom Frökinds kommun under april—maj månad. Fastighetsägare uppmanas tillse, att enligt 19 § i brandordningen föreskrivna brand- och livräddningsredskap finnes lätt tillgängliga och äro i fullgott skick.

Brandchefen.

4/4-61.

Årsmöte i Slutarps Samhällsförening

Slutarps Samhällsförening har hållit årsmöte med Evert Sandén som ordförande. Innan förhandlingarna började hylldes minnet av under året avlidne medlemmen Ragnar Johansson med en tyst minut och ordf. Evert Sandén erinrade om den bortgångnes insatser i föreningen, i vilken han var med från starten och vars ordförande han var i många år.

Av verksamhetsberättelsen framgick bl. a. att anslutningen från såväl fastighetsägare som enskilda i samhället är i det närmaste hundraprocentig. Kassaomslutningen har varit 2.507 kr., varav största posten kommer på ytterbelysningens konto. Någon utbyggnad av nätet har under året inte förekommit. Inkomsterna har förutom årsavgifterna i stort sett utgjorts av överskott från den av föreningen anordnade midsommarfesten jämte anslag från Frökinds kommun, vilket senare utgick med 250 kr. I tur att avgå ut styrelsen var Tage Hellman och Nils Järneklint, vilka båda omvaldes för tiden 1961—62. Kvarstående i styrelsen är Evert Sandén, Bengt Samuelsson och Olof Nilsson. Till styrelsesuppleant för tiden 1961—62 omvaldes Karl Ek.

Föreningens revisorer är Gustav Gustavsson och Martin Östberg, den senare nyvald för åren 1961—62. Till ersättare valdes Sten Ahlqvist och Bror Gertner. Valet av parkkommitté remitterades till styrelsen.

Styrelsen fick även i uppdrag att undersöka möjligheterna att iordningsställa ett markområde inom samhället till lek- och fotbollsplan för de yngre.

Vid årsmötet diskuterades även frågan om nedläggande av jordkabel inom ett visst område. Styrelsen fick i uppdrag att närmare utreda denna fråga och förelägga föreningens medlemmar preciserade kostnader.

Efter årsmötet konstituerades styrelsen, vilken därmed har följande sammansättning: Evert Sandén, ordf., Tage Hellman, v. ordf., Olof Nilsson, kassör, Bengt Samuelsson, sekr., samt Nils Järneklint.

Frökind 4/4-61.

Helgens gudstjänster i Kinneveds pastorat.

Påskhelgens gudstjänster i Kinneveds pastorats kyrkor var välbesökta liksom skärtorsdagens och långfredagens nattvardsgudstjänster. I Kinneved medverkade Kinneveds kyrkokör vid såväl långfredagens som påskdagens högmässogudstjänster.

Långfredagen predikade i Kinneveds och Vårkumla kyrkor kontraktsprosten Erik Malmensten. Kören utförde i Kinneved Runbäcks Introitus trestämmigt samt 9-faldigt Kyrie av V. Söderholm som växelsång med församlingen. Gradualpsalmen »Du bar ditt kors» utfördes som växelsång mellan kör och församling. Under textläsningen sjöng kören mellan de olika styckena i femte akten ur »Vår Herres Kristi lidandes historia» J. S. Bachs O, huvud blodigt sårat samt I. Widéens Vi för korset ödmjukt falla. Som postludium utförde kantor Bengt Kjellström Adagio a-moll av J. S. Bach.

Den högtidliga högmässan i Kinneveds kyrka påskdagen inleddes med barndop. Kyrkokören sjöng Krist är uppstånden av A. Runbäck och kantor Kjellström utförde som postludium Christ ist erstanden av Bach.

Långfredagen och påskdagen upptogs i pastoratets kyrkor goda kollekter till resp. Fjellstedtska skolan och Svenska kyrkans sjömansvårdsstyrelse.

Vid annandagens gudstjänster upptogs kollekt till Kinneveds Röda Korskrets hjälparbete bland flyktingskarorna. Den inbringade i Vårkumla 96 kr. och i Kinneved 227 kr. Prosten Malmensten predikade över dagens högmässotext. Vid gudstjänsterna paraderade rödakorsmedlemmar i koret med Svenska flaggan och Röda Korsets fana och rödakorsmedlemmar tog upp dagens kollekt. Kantor Kjellström spelade som postludium Vi lova Dig, o store Gud av Daniel Olsson.

FOTBOLL

Tångavallen, Slutarp, söndagen den 9 april kl. 15.00

Senior-DM

ÅSARPS IF—SLUTARPS IF

Årsmöte i Frökinds högerförening

Frökinds Högerförening har hållit årsmöte. Mötet inleddes av vice ordf. Bohman, som inledningsvis höll ett kort minnestal över den under fjolåret avlidne Ragnar Johansson, Slutarp, som i många år varit föreningens ordf.

Av den upplästa årsberättelsen framgick, att föreningens medlemsantal vid årsskiftet var 97. Kassan balanserade på kr. 977:13 med en behållning av kr. 624:13.

Till styrelse för 1961 valdes följande: ordf. Erik Bohman, Vårkumla, nyv., vice ordf. Ivan Gustavsson, Brismene, nyv., kassör Erik Danielsson, Luttra, omv., sekr. Sven Andersson, Kinnarp, omv., samt Olof Vestermark, Börstig, nyv., Allan Johansson, Kinnarp, nyv., Arne Setterberg, Slutarp, omv., och Göran Sandin, Kinnarp, omv. Till styrelsesuppleant omvaldes Bengt Samuelsson, Slutarp.

Till revisorer omvaldes Tage Andersson, Slutarp, och Egon Johansson, Kinnarp, med Olof Nilsson, Slutarp, och Gunnar Vilgotsson, Kinnarp, som suppleanter. Till ombud vid länsförbundsstämman valdes Erik Bohman, Allan Johansson, Göran Sandin och Ivan Gustavsson.

Efter förhandlingarnas slut höll ombudsman Olof Johansson, Skara, ett kort politiskt anförande och som avslutning på kvällen hölls ett föredrag till ljusbilder av löjtnant K.-E. Norgren, Skövde. Denne var med i den första svenska FN-kontingenten till Kongo, och med verklig inlevelse och sakkunskap skildrade han FN-bataljonens uppdrag. Det synnerligen intressanta föredraget belönades med långvariga applåder.

Offentliga bibelstudier i Kinnarps missionshus.

På fredag kväll inleds en kortare bibelstudieserie i Kinnarps missionshus. Som ledare för bibelstudierna kommer pastor Ragnar Samuelsson från Bankeryd att tjäna. Dessutom medverkar Algot Karlsson m. fl.

Vid lördagskvällens samling blir det förutom bibelstudium också sång. Dessutom göres avbrott för servering.

Första bibelstudiet på söndagen hålles kl. 10, och på kvällen blir det avslutningsmöte.

Kinnarps Missionshus

Söndag kl. 10 söndagsskola; kl. 19.30 SÅNGSTUND. Ungdomar från Brismene, Kinnarp och Slutarp samt Algot Karlsson. Tisdagen den 18 april kl. 19.30 MISSIONSFÖRSÄLJNING. Pastor Yngve Johansson talar i andaktsstunden. Gåvor mottagas med tacksamhet.

ALLA VARMT VÄLKOMNA!

Västgötafilmen till Slutarp.

I Slutarp visas på måndag kväll kl. 19.30 färgfilmen »På strövtåg med Västgöta-Bengtsson». Förköp av biljetter kan göras i Samuelssons och Willgotsons affärer. Efter filmens slut omkring kl. 21 blir det ett kort samkväm med kaffeservering, sång, musik m. m. Det är Kinneveds Röda Korskrets som är arrangör av denna filmafton.

8/4-61.

Påskhelgens möten i Kinnarps missionshus.

Elevernas föräldrar var inbjudna till söndagsskolan på påskdagens förmiddag. Föräldrarna fick — om än i något avkortad form — ta del av hur undervisningen lägges upp i ett par av klasserna. I sandlådan för småbarnsavdelningen framställdes Maria fr. Magdalas möte med den uppståndne Frälsaren. Bibelverserna Joh. 5: 28—29 belystes med hjälp av bilder på flanelltavlan och gav prov på undervisningsmetod, som tillämpas både i mellan- och bibelklassen. En av de yngre lärarna gav vid avslutningen en del av terminens fortsättningsberättelse.

Påskdagens kväll gästade familjen Paul Athley från Floby Kinnarps missionshus. Direktör Athley har under ett par år tillsammans med några av familjens medlemmar vistats i Israel för evangeliskt arbete. Alla närvarande »athleyare» hjälptes åt att forma ett intressant program, som gav många glimtar från Det heliga landet.

I går kväll inleddes en bibelstudieserie. Studieledare är pastor Ragnar Samuelsson. Under söndagen blir det två samlingar kl. 10 och 19.30.

Skolmatsedeln

för Frökind den 10—15 april.

Måndag: blodpudding, korvkaka, lingon.
Tisdag: köttgrotta, potatis, råkost.
Onsdag: grönsakssoppa, ostsmörgås, apelsin.
Torsdag: special.
Fredag: fiskfärskotletter, potatis, sallad.
Lördag: risgrynspudding, korvsmörgås, lingon.

Fotboll

TÅNGAVALLEN, SLUTARP

lördagen den 15 april kl. 16.00

TOMTENS IF—

SLUTARPS IF

S. I. F.

FALBYGDSMÄSTERSKAPEN

i inomhushopp går i Kinnarps centralskolas gymnastiksal, fredagen den 21 april kl. 19.

V.-Kleva—Kinnarp B 3—0

13/4-61.

Söndagens vänskapsmatch på Wilskevallen mellan Kinnarp B och V.-Kleva slutade med hemmaseger 3—0. V.-Kleva hade det mesta av spelet och kunde snabbt ta ledningen med 1—0 genom vy. Göthe Wallander.

I mitten av perioden tilldömdes hemmalaget en straff, som säkert lades in av vh. Jan Alexandersson. Andra halvlek dominerades helt av V.-Kleva, men laget kunde trots detta ej åstadkomma mer än ett mål, inspelat av vi. Rune Wallander, som därigenom fastställde slutresultatet 3—0.

Hemmalagets försvar utsattes ej för några svårare prov men presterade ett hyggligt spel med ch. Bertil Gustavsson och vb. Ove Alexandersson som mest framträdande. Gunnar Andersson visade dessutom under andra halvlek att han även i år aspirerar på en plats i laget. Kedjan går stundtals mycket bra, spelmässigt sett, men har det avgjort besvärligare att hitta var motståndarmålet är beläget. I kedjan prövades dessutom ett par nyförvärv, som säkerligen kommer att bli en förstärkning, när de blir spelklara. I Kinnarp, som ställde upp med ett på flera platser ungdomligt lag, var i försvaret vb. bäst, medan i kedjan cf. märktes mest.

»Vad är kristendom»

var ämnet för pastor Ragnar Samuelssons bibelstudier i Kinnarps missionshus förliden veckohelg.

Nu på söndag hålles först söndagsskola i vanlig tid. På kvällen kl. 19.30 blir det sångstund, då ungdomar från Brismene, Kinnarp och Slutarp medverkar med sång och musik. Mötesledare är Algot Karlsson.

Missionsförsäljning i Kinnarp.

Tisdag kväll anordnas missionsförsäljning i Kinnarps missionshus. Pastor Yngve Johansson talar i andaktsstunden. Som vanligt mottagas gåvor till försäljningen med stor tacksamhet.

15/4-61.

Skolmatsedeln

för Frökind den 17—22 april.

Måndag: fattiga riddare, lingon.
Tisdag: senapsbrynt fläskkorv, potatismos, gurka.
Onsdag: köttfärssås, potatis, råkost.
Torsdag: ärtsoppa, ostsmörgås, apelsin.
Fredag: fisk, potatis, dill- och kaviarsås.
Lördag: nyponsoppa, skorpor, smörgås m. leverpast.

Slutarp ur DM 5-3 för Åsarp

14/4-61.

I söndagens uppgörelse på Tångavallen fick Slutarp respass ur årets DM-turnering och biljetten expedierades av Åsarp, som efter en tämligen hygglig match segrade med 5—3, där lagets tränare Roy Andersson svarade för fyra av sitt lags fem mål.

Utan diskussion kan man nog konstatera att Åsarps seger var rättvis och laget presterade också det bästa spelet om man ser till vad som förekom i respektive kedjekvintetter. Tyngden i denna lagdel vägde dock över i Slutarps favör, men kontakten forwards emellan var inte den bästa och spelet gick på lösa boliner. Det saknas en sammanhållande kraft bland de fem, som nu chansar alltför mycket. Typiskt är att inget av de tre målen var frukter av något samspel, som gav fria lägen och varav de två första kom på skott av Kurt Karlén resp. Ingemar Lundahl, där bollen styrdes i nät båda gångerna av Åsarpsförsvarare och det tredje tillkom på straff. Bengt Hermansson och Hasse Andersson var väl de enda som i viss mån höll det hela flytande i kedjan jämte Kurt Karlén i första halvleken. Rolf Svensson stoppade upp spelet alldeles för mycket och beträffande Ingemar Lundahl så är ju inte hans rätta plats i kedjan. Efter en dålig inledning spelade Sture Hjelm upp sig och var jämte Per-Uno Gustavsson försvarets främsta tillgångar. Ingemar Ungh gjorde utan att glänsa hyggligt ifrån sig, medan man hos backarna Ingvar Johansson och Lennart Pettersson väntat sig mera resoluta ingripanden, vilket dock hos den förstnämnda får tillskrivas bristande rutin. Östen Karlén hade som sista utpost inte så värst mycket att göra och var tämligen chanslös på målskotten som gick in.

Åsarp visade

bra spel före pausen och deras kedja svarade för fina kombinationer. Främst i kedjan får man nog sätta Roy Andersson, tack vare hans målfarlighet, medan hi. Lars-Åke Thor var en av de som lyckades bra med samspelet. Cb. Erland Johansson visade inte vanlig säkerhet och främst i försvaret var nog hh. Kurt Rylander, som var en av lagets bästa tillgångar. Vb. Elof Svensson hade en viss andel i baklängesmålen, men skötte sig för övrigt gott.

Åsarp tog ledningen med 1—0 efter 17 minuter då vi. Andersson på passning från höger sköt i mål. Fem minuter senare ökade han till 2—0 på en frispark. Slutarps första mål kom i 28:e minuten på ett skott av Kurt Karlén och efter det att Ungh haft skott i stolpen slog Ingemar Lundahl på ett skott som touchade vb. Svensson och gick i mål. De första tjugo minuterna av andra perioden stod det och vägde, och det blev Åsarp, som genom Roy kunde rycka till sig ledningen med mål i 23:e resp. 32:a minuetrna. Åtta minuter före slutsignalen fick Slutarp nytt hopp då man på straff kunde reducera till 3—4. Minuten efter fastställde Åsarp emellertid segern definitivt då vh. Claesson påpassligt slog femte bollen i nät efter hörnuppläg.

Korrekt och bestämd domare var Roland Ekvall, Tidaholm.

Geson.

Kinnarp får lysrör utmed stora vägen

Kinnarps samhällsförening hade i torsdags årsmöte på Pensionatet i Kinnarp. Tyvärr var mötet inte så talrikt besökt. Ordf. byggmästare Arne Sandahl öppnade mötet och ledde sedan förhandlingarna.

I årsberättelsen erinrades bl. a. om den kabelnedläggning på en sträcka av 360 meter från stora vägkorset till Strängsbergs, som skett förra året, samtidigt som plintar för belysningsstolpar satts upp. Avståndet mellan plintarna är enligt vägsakkunnigas direktiv 40 meter. Vidare har en kabel nedlagts till lärarbostäderna i stället för den tidigare luftledningen. Äldre belysningsarmatur har satts upp på vissa icke tidigare »upplysta» platser i samhället.

På förslag som framkom vid mötet beslutades att lysrör skall uppsättas utmed stora vägen genom samhället från Strängbergs till Axel Nilssons. Det har visat sig att man inom samhället på frivillighetens väg är beredd att hjälpa till med kostnaderna, och lista kommer nu att cirkulera. Arbetet kommer att utföras under hand som medel finns tillgängliga.

Fjolårets räkenskaper omslöt kr. 3.426 med ett saldo till 1961 på 401 kr. I årsavgifter inflöt 824 kr. och en hembygdsfest gav 807 kr. Från Frökinds kommun fick föreningen 250 kr. I år är det kommunala bidraget höjt till 500 kr. En hembygdsfest kommer även i år att anordnas på Liskängen.

Styrelsen fick följande sammansättning: ordf. Arne Sandahl, sekr. Håkan Silvander, kassör Arne Andersson, Nils Johansson samt Lars Falegård, den senare nyvald. Suppl. blev Ivar Gustafsson, Gunnar Wilgotson och Gösta Larsson.

Revisorer: Georg Öhrnell och Hilding Våring, den senare nyefter Axel Nilsson som flyttat från orten. Suppl. blev Nils Johansson, Eriksdal, och Göran Karlstedt.

Televerket hade inkommit med en skrivelse angående uppsättande av en teletonhytt i samhället. i samband med att telestationen i Kinnarp automatiseras. Ivar Gustafsson och Hilding Våring fick i uppdrag att förhandla med televerket angående lämpligaste placeringen av telefonhytten.

Åter nederlag för Tomten
Slutarp-triumf hela 4-1

Vid lördagens vänskapliga uppgörelse på Tångavallen fick Tomten vidkännas ett kraftigt nederlag mot hemmalaget Slutarp, som efter ledning i pausen med 2—1 inte hade några större svårigheter att i andra perioden hålla sitt försprång.

Redan i matchens första anfall kunde Tomten ta ledningen med 1—0 och som det senare skulle visa sig, bli den enda framgången beträffande målprotokollet.

Målgörare var cf. Ljungström. Några minuter senare var det klart för utjämning, vilken ombesörjdes av Kurt Karlén med ett välplacerat skott. Denne var också upphovet till det mål som i 43 min. gav hemmalagets ledning i pausen och passningen nickades in av Hasse Andersson, som jämte hy. Karlén var dagens bästa i Slutarps kedja. Åtta minuter in på andra halvlek ökade cf. Andersson till 3—1 från nära håll. Efter att ha missat chansen till ökning på en straff, vilken lades inom räckhåll för Tomtenmålvakten kunde emellertid Hasse Andersson i 25 min. fullborda sitt hattric på ett snabbt genombrott, där gästernas försvar inte hann med i vändningarna. De sista tjugo minuterna bjöd inte på några större chanser för någotdera lagen att ändra på det uppnådda resultatet.

Slutarp spelade

bättre än förra söndagen och speciellt försvaret var av betydligt bättre klass. Ingemar Lundahl och Lennart Pettersson utgjorde en bra back-konstellation, där P.-U. Gustavsson som tredje mannen var sig lik som stopper, d.v.s. bra. Av ytterhalvorna gjorde Hjelm en habil insats och beträffande Ingemar Ungh skulle man nog gärna se samma takter i fortsättningen som dagens, vilka ger honom ett mycket gott betyg. Östen Karlén ansträngdes inte över hövan, men antecknades för ett par räddningar av god klass. Som nämnts var de båda målskyttarna bäst i kedjan, men Bengt Hermansson kunde också bokas för en del bra saker. Sven-Olof Johansson och Ingvar Johansson flöt in i kvintetten ganska hyggligt och man har all anledning att tro på dagens uppställning vad laget i sin helhet beträffar.

Tomten överraskade negativt

och det tempo och den framåtanda, vilket tidigare varit lagets kännetecken, var nu som bortblåst. Den ende som höll stilen var Ragnar Lundgren, vilken utan vidare kan nomineras som den nyttigaste i laget. Arne Rehn var som vb. en styrka genom sin tyngd, men det brister i snabbhet och försvaret i sin helhet verkade lite orörligt. I kedjan kombinerades det nog ibland, men några ordentliga avslutningar blev det inte.

Domare var Lennart Thorsson, Slutarp.

Geson.

Se upp för FGIK 6-0 i söndagsspel

FGIK mötte på söndagsförmiddagen Kinnarps B-lag i en vänskapsdrabbning. För oss som inte tidigare i vår sett Godtemplarna i aktion blev de en angenäm bekantskap. När domaren Molander blåste eld upphör hade grabbarna spelat in sex bollar bakom Kinnarpsmålvakten.

Första halvlekens enda mål inprickades av Börje Andersson, som blev hattrickman genom att skjuta in såväl 2—0 som 3—0. Fjärde målbollen anlände genom Rune Rydén och samme man fick även tillfälle att överlista Kinnarpsmålvakten med 5—0.

Strax innan slutet på andra halvlek blev Börje Andersson uppkrokad och straffen som följde slogs säkert in av ch. Kurt Gustafsson, som alltså fastställde siffrorna till 6—0.

I FGIK-laget spelade förre IFK-aren Hasse Gustafsson inner och han tillsammans med Börje Andersson och vy. Rune Rydén var kedjans klart främsta. Försvarets rese var ch. Kurt Gustafsson, tidigare Rapid. God hjälp hade han av hb. Lars Larsson.

I Kinnarps B-lag spelade IFK-förvärvet Itj Seidler utan att glänsa. Publiken, några supporters, gonade sig i solskenet och förre norrlänningen »Lången» Molander dömde den justa matchen till full belåtenhet. 18/4-61.

Båsse.

Frökinds skolor

Inskrivning av nybörjare vid Frökinds kommuns skolor förrättas tisdagen den 25 april 1961 på följande tider:

Luttra skola kl. 9.00, Kinnarps skola kl. 10.00, Brismene skola kl. 12.30, Ekarps skola kl. 13.00.

Inskrivningspliktiga är barn födda 1954 eller tidigare om uppskov med inskrivning erhållits.

Rektor.

Fotboll

Tångavallen, SLUTARP,

tisdagen den 18 april kl. 19.45.

EL.LJUSMATCH

BORGUNDA IK

SLUTARPS IF

Beg. traktorer

Ferguson, bensin och fotogen, John Deere AR, 1946 och 1948 års mod., Allis Chalmers B, 1951 års mod. Samtliga traktorer i gott skick, säljes.

FALKÖPINGS AUTO-MASKINER AKTIEBOLAG

Tel. 132 50.

Försäljare Tage Andersson, tel. 126 Kinnarp efter kl. 18.00.

Slutarps Byggnadsförening

u. p. a. medlemmar kallas härmed till ord. årssammanträde å Slutarps kafé måndagen den 24 april kl. 19.30.

Stadgeenliga ärenden.

Styrelsen.

Frökind

18/4-61.

SLKF-kretsmöte i Kinnarp

Vartofta-Frökinds krets av SLKF har haft årsmöte i Kinnarps NTO-lokal med Vårkumla som värdavd. Först besöktes Vårkumla kyrka, där predikan hölls av prosten Malmensten Därefter samlades man till kyrkkaffe och avd. ordf. Ragnhild Granlund hälsade samtliga varmt välkomna.

Så följde förhandlingar under ordf. Margit Anderssons ledning. Till 1961 års styrelse valdes: ordf. Margit Andersson, Kinnarp, v. ordf. Anni Hansson, Falköping, sekr. Ann-Gret Karlsson, Folkabo, v. sekr. Anni Andersson, Klämmesbo, kassör Anna Gustavsson, Yllestad, och biträdande kassör Gunvor Broberg, Börstig. Till revisorer valdes Gunhild Hjerp, Kälvene, och Vera Johansson, Kälvene.

SLKF:s representant i CP:s styrelse blev Margit Andersson, Kinnarp, i Falbygdens SLU-krets Ann-Gret Karlsson, Folkabo, och i Tidaholms SLU-krets Anni Andersson, Klämmesbo. Till tävlingsnämnd valdes Anni Hansson, Falköping, Ingrid Glans, Näs, och Astrid Karlsson, Slöta. Till studiesekreterare utsågs Ragnhild Granlund, Vårkumla, och till kretsorganisatör Ines Ekered, Habo. Till repr. i distriktstyrelsen föreslogs Astrid Karlsson, Slöta, suppl. Ann-Gret Karlsson, Folkabo.

Gustav-Adolfs SLKF-avd inbjöd till vårmötet. Mötet avslutades med ett mycket uppskattat sång- och musikprogram utfört av NTO-medlemmar. Ordf. tackade värdavd. och till sist sjöngs »Du gamla, du fria».

Sångstund och missionsförsäljning i Kinnarp.

Söndagskvällens möte i Kinnarps missionshus gick i sångens tecken. Ungdomar från Brismene, Kinnarp, Slutarp och Luttra spelade och sjöng. Temat för kvällens predikan var Jesu ord »Jag känner mina får och mina får känner mig».

Vårens sedvanliga missionsförsäljning hålles på tisdag kväll, då pastor Yngve Johansson medverkar.

Hemmets afton

anordnas i **Föreningslokalen, SLUTARP,**

söndagen den 23 april kl. 19.15.

Föredrag av resesekreterare fröken Hildur Säll, Skövde.

Sång och musik m. m. Kaffeservering.

Alla hjärtligt välkomna! **Kinneveds SLKF.**

20/4-61.

DANS

i FÖRENINGSLOKALEN, SLUTARP,

lördagen den 22 april kl. 20.

Musik:

Cool Candys

13/4-61.

FRÖKIND

Fastighetssägare erinras om förbud enligt hs 8 kap. § 46 mot att utan hälsovårdsnämnds tillstånd anlägga vattenklosett med därtill hörande avlopp och om den faran ett olämpligt avfall från wc utgör för spridandet av dyntsmitta.

Frökinds Hälsovårdsnämnd. Tel. Kinnarp 38.

Skolmatsedeln

för Frökind 24—29 april.

Måndag: makaronipudding, korvsmörgås, lingon.

Tisdag: köttbullar, potatis lingon och vitkålssallad.

Onsdag: bruna bönor, stekt fläsk, potatis.

Torsdag: korvsås, potatis, råkost.

Fredag: stekt fisk, potatis, apelsin.

Lördag: grönsaktsstuvning, frukostkorv.

Fotboll

å KINNEMO

söndagen den 23 april kl. 14

FLOBY IF—KINNARPS IF

Frökind

11/4-61.

Slutarps missionshus.

Missionsförsamlingen i Slutarp hade på söndagskvällen anordnat ett speciellt möte med insamling för byggnadskassan, vilket inbringade kr. 264.

I detta möte medverkade kyrkoherde Börjesson med fru från Folkabo, med predikan och sång. Det välbesökta mötet avslutades av mötesledaren Yngve Johansson.

Kinnarp vidare i DM Seger i Sandhem, 3-1

Sandhem förlorade duellen mot Kinnarp vid söndagens DM-match med 3—1. I första halvlek var det Kinnarp som hade ett visst övertag i spel och 1—0-ledning i 25 min., genom vi. Gösta Andersson var fullt befogad.

En minut innan halvtid utjämnade Sandhem på straffspark genom hb. Kjell Hansson.

I andra halvlek var det Sandhem som dominerade, men det fanns ingen som kunde förvalta de upplagda målchanserna. Kinnarp ökade till 2—1 genom vi. G. Andersson på ett billigt mål, som Gardemeister helt missberäknade sig på. När 3 min. återstod fastställde cf. Göte Andersson slutresultatet till 3—1.

Vb. Erik Karlstedt var bäste man i Sandhemslaget. Ch. Rune hade svårt i första halvlek att få kontroll på Kinnarps cf., men i andra halvlek spelade han upp sig storartat. Mv. Gardemeister hade ingen lyckad dag.

Kedjan spelade inte alls dåligt, ute på plan gick spelet bra, men det fattas mycket i avslutningarna. Forsell, Kumlert och S. Gustavsson var de som lyckades bäst.

Kinnarp visade sig ha en otrolig energi. I försvaret var mv. Westerberg, ch. Kjell Johansson och hh Torstensson de bästa. Kedjan var mycket farlig i första halvlek och visade upp ett rörligt och effektivt spel. Vi. Gösta Andersson och cf. Göte Andersson var ett par farliga herrar.

Domare var Bengt Johansson, Falköping. 20/4-61.

Deson.

Kinnarps Samhällsfören.

har ÅRSMÖTE å Pensionatet, Kinnarp, torsdagen den 13 april kl. 19.30. Medlemmarna uppmanas att infinna sig, viktiga frågor.

Styrelsen

22/4-61.

Fotboll

å KINNEMO, KINNARP

i dag kl. 16

TOMTENS IF—ÅSARPS IF ÅIF.

22/4-61.

Borgunda i form 3—1 mot Slutarp

Tisdagskvällens elljusmatch på Tångavallen resulterade i seger för gästande Borgunda IK, som efter 0—0 i pausen avgjorde matchen mot Slutarp till sin fördel i andra perioden, där ett av målen tillkom på straff. Matchen slöt med siffrorna 3—1 i Borgundafavör.

Det gästande laget visade prov på mycket bra spel, vilket i hög grad gäller andra halvleken. Slutarp nådde inte upp till »Tomtenspelet», men hade nog en viss otur i avslutningarna vad beträffar första halvleken. Hasse Andersson, vilken i de senaste träningsmatcherna visat sig vara den främsta målskytten, svarade även denna gång för det enda mål, som hemmalaget kunde notera denna gång. En bidragande orsak till Slutarps nederlag var säkerligen det faktum att man fick ställa upp med reserver för Lennart Lundahl och Kurt Karlén. Detta förklarar dock inte helt den klena insatsen i denna match och där kedjan borde fått ut mera av lagets övertag i första halvlek.

Domare Lennart Thorsson, Slutarp.

Geson.

20/4-61.

Tågindragning även på linjen mot Landeryd

Tidtabellsskiftet vid SJ äger i år rum den 28 maj för såväl järnvägs- som busslinjerna. Samtidigt blir det även ny tidtabell i de nordiska länderna och på kontinenten.

Trafikinspektör J. A. Månsson i Halmstad meddelar, att den nya tidtabellen medför en del förändringar för Halmstadssektionen. Tidtabellen här har måst anpassas efter de viktigare tågen på södra stambanan och på Västkustbanan, vilket medfört en del smärre justeringar av anslutande tåg. En del tåg av lokal karaktär har indragits. De har i allmänhet ersatts av landsvägsbussar, som ger bekvämare resemöjligheter, då de framföras utefter vägar med större bebyggelse.

Landeryd—Falköping C

Liksom i övrigt har en del tidjusteringar måst göras även på denna bandel. Sålunda har persontåget från Landeryd kl. 5.50 tidigarelagts till kl. 5.37. Ankomsttiden till Ulricehamn blir 7.26 och till Falköping C 8.30.

Tåg 2630, som idag avgår från Landeryd kl. 9.47, har senarelagts till kl. 10.18 för att minska övergångstiden i Limmared till Göteborgståget 504. Dock kan tåget icke läggas senare utan förlust av de värdefulla anslutningarna i Falköping C.

Även en del mindre tidjusteringar har gjorts på övriga tåg från Landeryd liksom beträffande tågen, som utgår från Falköping C i riktning Landeryd.

På vintertidtabellen, d.v.s. fr. o.m. den 1 september, skapas en ny reselägenhet från Ulricehamn genom att persontåget 2631 (från Falköping C 8.34), som tidigare endast gått på sträckan Falköping C—Ulricehamn, utsträckes till Tranemo.

Sedan flera år tillbaka har persontågen 2623 (Från Falköping C kl. 12.07) och 2624 (från Landeryd kl. 13.35) varit mycket dåligt utnyttjade. Indragning av dessa tåg har varit aktuella de senaste åren. Med tanke på att resemöjligheterna icke är så många på denna bandel har indragningen uppskjutits i förhoppningen att resandeantalet skulle öka. Så har emellertid icke blivit fallet utan endast minskning har noterats. På grund härav indrages tåg 2623 helt på sträckan Falköping C—Ulricehamn och ersättes av landsvägsbuss i något tidigare läge.

Likaledes kommer tåg 2624 endast att gå vard. före sön- och helgdagar på sträckan Landeryd—Ulricehamn. Från Ulricehamn till Falköping C skall detta tåg fortfarande gå dagligen.

11/4-61.

Kinnarpsvinst 2-1 efter förlängning

I kallt och blåsigt väder kunde ej Kinnarp besegra gästande Stenstorp på sedvanlig matchtid. Först efter 114 minuter eller när 6 min. återstod av sista periodens förlängning, kunde Kjell Johansson slå en indirekt frispark via högerstolpen i mål.

Om spelet från båda sidor inte anses av någon högre klass, får nog detta till stor utsträckning skyllas på den starka vinden.

Gästerna hade sitt första och praktiskt taget enda anfall i första halvleken 3:e min., medan hemmalaget hade många framstötar, varvid Gran sköt på målv. i 7:e min, Bosse över i 8:e, Flemming i 10:e och Gösta Andersson i trävirket i 12:e. Efter 25 minuters spel dribblade Grahn av 3 man, men snavade på fjärde och sista och utan resultat. I 35:e min. gav Gösta Andersson Kinnarp ledningen efter fin passning från Göte Andersson.

I andra halvlek

fick hemmalaget känna på vindens betydelse, men trots detta visade laget upp en del farligheter framför Stenstorpsburen och hade två hörnor i 5:e och 6:e min. I 10:e sköt Stenstorp »mörsare», som Westerberg tippade. Efter 17 min. hade gästerna fått mer ordnat spel och en praktpärla kom från höger, som Westerberg måste tippa. Omedelbart efteråt kom samma situation från mitten och det hela såg inte lovande ut för Kinnarp då pressen några minuter var konstant mot Kinnarpsburen, som också i 19:e min. gav Stenstorp utjämningsmålet. Gästernas press upphörde snart och Kinnarp hade åter några chanser. Då matchtiden var ute var ställningen 1—1 och förlängning måste tillgripas.

Kinnarp började med vinden mot sig och höll spelet bra uppe. De sista 15 minuterna i medvind blev en lättnad både för spelare och hemmapubliken. Hemmalaget saknade inte möjligheter och när 6 min. återstod hade Kinnarp en indirekt frispark, som Kjell Johansson till Kinnarps glädje slog i mål.

Gästerna var mycket energiska, med sina bästa spelare i yttrarna och ett bra försvar, medan Kinnarp över lag var jämnt med ett plus för Westerberg. Hörnornas antal var 8 till Kinnarp och 5 till Stenstorp, medan frisparkarna var 19 till Kinnarp och 12 till Stenstorp. Bra domare var Charles Johansson, Falköping.

F L.

22/4-61.

Ny ordf. i NTO-distriktet Sven Andersson avtackades

Presidiet vid NTO-distriktets årsmöte, nyvalde ordf. Bernth Phersson, Skara, t.v., och D-sekr. och skattmästaren Harald Håkansson, Vartofta.

(del av artikel)

Skaraborgs NTO-distrikt har haft årskonferens i TV-salen i Falköping. Ett 60-tal medlemmar, varav 30 föreningsvalda ombud från olika delar av länet, mötte upp vid båda dagarnas årsmötesförhandlingar. Distriktschef Sven Andersson, Kinnarp, gav i ett hälsningsanförande synpunkter på nykterhetsarbetet, varvid han betonade nödvändigheten att bekämpa det ökande ungdomsfylleriet. Alkoholreklamens skadeverkningar påvisade också i detta sammanhang av d-chefen.

Sven Andersson mottog blommor och tackord, när han nu efter åtta års förtjänstfullt arbete lämnade distriktets ledarpost. Revisor Sven Wetteryd, Lidköping, samt styrelseledamöterna P. O. Niklasson, Mölltorp, Einar Lidén, Mölltorp, o. Julia Martinsson, Finnerödja, som samtliga trädde tillbaka från sina befattningar, blev blomsterhyllade.

Avgående ordf. Sven Andersson, Kinnarp, blev hjärtligt hyllad.

Samkväm

På lördagskvällen ägde ett trivsamt samkväm med över 150 yngre och äldre deltagande NTO:are rum i TV-salen. Uppskattade framträdanden med sång, musik o. monolog framfördes av NTO-amatörer från föreningarna i Kinnarp o. Skövde, S. Ahlqvist från Kinnarp ledde lekar på välkänt manér.

Ni får ut
mer nyttigt arbete av motoreffekten

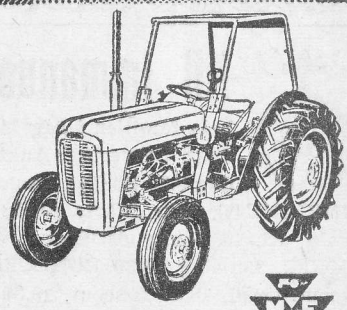

med en

Massey-Ferguson

Aukt. återförsäljare:

FALKÖPINGS AUTO-MASKINER AKTIEBOLAG

Tel. 132 50.

Försäljare Tage Andersson, Tel. Kinnarp 126.

22/4-61.

Familjefest i Slutarp.

Vid den familjefest, som anordnas i föreningslokalen i Slutarp i morgon, håller resesekr. i Skara stifts kvinnoråd, fröken Hildur Säll, Skövde, föredrag. Fröken Säll är känd och uppskattad från tidigare besök i Slutarp. Hon kommer vid detta tillfälle att tala om sina upplevelser bland svenskamerikaner, enskilda och i organisationer under en resa i Amerika. Vidare blir det underhållning i form av sång, musik, dialog m. m.

22/4-61.

Missionsförsäljningen

i Kinnarps missionshus i tisdags kväll inbringade brutto 578 kr. Pastor Yngve Johansson, Åsarp, predikade och ledde försäljningen av de gåvor som framlämnats plus en kollektion keramik- och porslinssaker.

På tisdag samlas UV-kåren kl. 17.30 för utfärd. Juniorerna samlas kl. 19. Distriktsföreståndare Gustav Haag talar vid mötet på fredagskvällen.

SLUTARPS EKONOMISKA FÖRENING FÖR ELEKTR. DISTRIBUTION

håller ordinarie årssammanträde i Föreningslokalen, Slutarp, lördagen den 29 april 1961 kl. 15.

Ärenden enl. föreningens stadgar.

Ordf.

Frökinds skolstyrelse

har hållit sammanträde. Till den vid Ekarps skola utannonserade ord. småskollärarinnetjänsten hade en sökande anmält sig. Skolstyrelsen beslutade att utan eget yttrande översända handlingarna till länsskolnämnden.

Till synenämnd för skollokaler ev. lärarbostäder valdes skolstyrelsens ordf. Maj Larsson, Luttra, v. ordf. målarmästare Sten Ahlqvist, Slutarp, och rektor Georg A. Öhrnell, Kinnarp. Av rektor medgivna tjänstledigheter och gjorda vikariatsförordnande godkändes. Rektor beviljades semester instundande sommar under 45 dagar med kantor Bengt Kjellström som vikarie.

Frågan om borthyrande av en lärarbostad beslutade skolstyrelsen översända till kommunalnämnden. Hos länsskolnämnden skulle skolstyrelsen uttala önskemålet, att nästa års fortsättningsskola fördelas på två sexveckorskurser, vilka förläggas till höstterminen. Hemkunskapen förlägges till klasserna 3 och 7 med en lärjungetimma och fyra lärartimmar per vecka.

22/4-61.

Barn i förarsäte vållade bilkrock

En trafikolycka inträffade vid 14-tiden på söndagen i Kinnarps samhälle på genomfartsvägen Ulricehamn—Falköping, varvid en person skadades, dock ej allvarligt.

En bilist på väg mot Falköping hade i förarsätet bredvid sig sin hustru och ett 3-årigt barn. Barnet kravlade plötsligt ner från moderns knä och fadern-föraren släppte uppmärksamheten från vägen över till barnet. Fordonet gick då över för långt på vänster sida och kolliderade med en där parkerad bil. Förarens hustru erhöll mindre skador i ansiktet samt i ena knäet. Båda bilarna fick kraftiga plåtskador.

25/4-61.

25/4-61.

Kontorist

för fakturaskrivning anställes omgående.

KINNARPS MÖBELFABRIK
Tel. 77.

SLUTARPS EKONOMISKA FÖRENING FÖR ELEKTR. DISTRIBUTION

håller ordinarie årssammanträde i Föreningslokalen, Slutarp, lördagen den 29 april 1961 kl. 15.

Ärenden enl. föreningens stadgar.

Ordf.

1961-04-22

Cool Candys spelar

vid kvällens dans i Slutarp.

Frökind

25/4-61.

Kinneveds SLKF-avdelning anordnade på söndagen i Föreningslokalen, Slutarp, sin årligen återkommande sammankomst, kallad »Hemmets afton». Inledningsvis sjöngs unisont »Härlig är jorden» och SLKF-ordf. fru Margit Andersson höll hälsningsanförande. Resesekr. i Skara stifts kvinnoråd fröken Hildur Säll höll därpå ett föredrag från en resa i Amerika. Fröken Säll uppehöll sig särskilt vid staten Kansas och berörde amerikanskt jordbruk och kyrkoliv.

Efter kaffeservering följde ett underhållningsprogram, där fröken Inga Vilhelmsson och fru Rut Persson på ett förtjänstfullt sätt framförde en dialog med sånginslag. Fröken Vilhelmsson läste dessutom Runebergs »Soldatgossen» i fyra olika versioner. Vidare medverkade systrarna Margareta och Marianne Johansson med sång och deklamation, och för musikinslag svarade hr Östen Andersson.

Som avslutning sjöngs unisont »Härlig är kvällen».

Kinnarp gladde 3-0 mot Floby

Kinnarp förlorade sin första träningsmatch för året mot Floby borta med 5—3, men kunde i söndagens vänskap vinna med 3—0. Även om Kinnarp sumpade en del goda tillfällen grinade oturen mot gästerna allt emellanåt, men ingen vågar påstå annat än hemmalaget väl förtjänade segern med sitt övertag i spel under första halvleken, då samtliga mål tillkom.

Båda lagen spelade fin fotboll, som säkert gladde publiken i det strålande sommarvädret.

Kinnarp valde att spela med vinden och mot solen. Redan från början var spelet livligt i båda riktningar, men initiativet gled snart över till hemmalaget, som dock ej kunde göra mål förrän 25 min. avverkats, då Göte Anderson med sitt rörliga och fina spel passade till Gösta Andersson, som elegant nickade i mål. 2—0 tillkom av Flemming Torstenson i 31 min. och 3—0 i 36 min. av samme man. Gästerna höll spelet bättre uppe i andra halvlekens medvind, där de största farligheterna kom från ytterkanterna, men svaga avslutningar från mitten. Flobys försvar var bra, med ett plus för Eyvind Josefsson.

Kinnarps bakre försvar spelade bra, men drog ner betyget med några onödiga bakåtpassningar, som gästerna var nära att uppsnappa.

Kinnarp hade 9 hörnor och gästerna 2, medan gästerna hade 16 frisparkar mot Kinnarps 9. Bra domare var Lennart Thorsson, Slutarp. 25/4-61. **FL.**

Sandhemsvinst 2-1 i möte med Slutarp

Mötet mellan Sandhem och Slutarp i söndags blev en rätt god generalrepetition för båda lagens försvar. Sandhems kedja broderade med ett bra spel i första halvlek, men när man kom i närheten av motståndarens mål var det som förgjort.

Nu saknades chanstagaren S. Gustavsson, vilket inverkade en del. Försvaret gjorde inga misstag. Debutanten vh. Fox var inte oäven, men hade svårt att hänga med i tempot. Bröderna Karlstedt var bra som vanligt. Hb. Kjell Hansson och hh. Leif Törnqvist gjorde en av sina bättre matcher. Målv. Gardemeister hade en relativt lugn dag.

Slutarps styrka var också försvaret med ch. Uer-Uno Gustavsson som primus. Vidare kan nämnas vh. I. Ung och målv. Östen Karlsson. Kedjan var inte så lyckad, bäst i kvintetten var vi. Hasse Andersson.

I första halvlek var det Sandhem som hade spelet. Hb. K. Hansson fastställde halvtidsresultatet 1—0 i 25 min. på en straffspark.

I andra halvleken ökade hemmalaget till 2—0, det var hi. Å. Ahlqvist, som nickade in ett inlägg. Den sista halvtimmen hade Slutarp ett bra övertag, men reduceringen kom inte förrän i sista minuten då vh. Ung nickade in en frispark.

Domare var L. Gransing.

25/4-61. **Deson.**

27/4-61.

SLUTARPS MISSIONSHUS

Lördag kl. 19.30 **VÅRFEST.** Medv. av juniorerna, ledarna och Yngve Johansson. Servering. VÄLKOMNA!

Missionsförsamlingen och Juniorföreningen

29/4-61.

KINNEVED.

Våren hälsas med Valborgsmässoeld vid Mossagården, söndagen den 30 april kl. 20.00.

Tal av kontraktsprost Malmensten. Unison sång. Alla välkomna!

NTO.

27/4-61.

Frysförvara sommarens ljuvligheter med

COLDMASTER

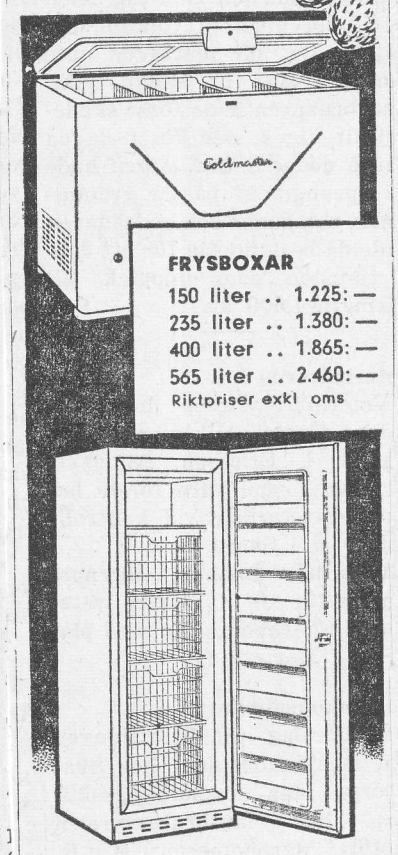

FRYSBOXAR

150 liter .. 1.225:—
235 liter .. 1.380:—
400 liter .. 1.865:—
565 liter .. 2.460:—
Riktpriser exkl oms

FRYSSKAP

110 liter .. 995:—
250 liter .. 1.595:—
Riktpriser exkl. oms

HAKONS

Coldmaster frysserie med garanti och service finns hos:

Nils Bogren
GÖKHEM. Tel. 280 03.

Gust. Ehn
VARTOFTA. Tel. 300 13.

Hörnvikens Handelsaffär
KÄLVENE. Tel. 320 08.

Gösta Ingerhage
GUDHEM. Tel. 201 38.

Denis Petterssons Eftr.
SANDHEM. Tel. 600 23.

Bengt Samuelsson
SLUTARP. Tel. Kinnarp 119.

Per Samuelsson
GUDHEM. Tel. 201 21.

29/4-61.

Cool Candys orkester

spelar upp i **KINNARPS FESTPARK** fredagen den 5 maj kl. 20.

Kinnarps IF.

Vårfest i Kinnarp

måndagen den **1 maj** kl. 19.30. Lokal: Missioshuset. Missionärsparet Naemi och Johan Karlsson kommer med färska hälsningar från missionsfältet. Film från Sydafrika. Sång och musik. Servering.

VÄLKOMNA!

Frökind

29/4-61.

Goda kvartalskollekter.

1:sta kvartalets kollekter i Kinneveds församling uppgick till kr. 5.121:—, därav i riks- och stiftskollekter 1.742 kr. och i församlingskollekter 3.379 kr. I Vårkumla församling blev kollektsumman 1.816 kr., därav i riks- och stiftskollekter 843 kr. och i församlingskollekter 973 kr. Sammanlagda kollektsumman för Kinneveds pastorat för första kvartalet utgjorde inte mindre än 6.937 kr. De största kollektmottagarna var Svenska kyrkans hednamission och Lutherhjälpen (för Palestinaaktionen).

Våren hälsas i Kinneved.

Våren hälsas i Kinneved på söndag kl. 20 med valborgsmässoeld vid Mossagården, varvid kontraktsprosten Malmensten talar.

Ombud vid stiftsungdomstinget.

Till ombud för Kinneveds pastorat vid stiftsungdomstinget på stiftsgården Flämslätt den 26—28 maj 1961 har utsetts Karin Andersson, Svenstorp, Kinnarp, och Stina Johansson, Hulegården, Vårkumla, med Margareta Johansson, Granet, Kinnarp, och Jan-Erik Gustafsson, Glaskulla, Vårkumla, som ers.

Missionärsparet Johan och Naemi Karlsson från Sydafrika medverkar vid vårfesten i Kinnarps missionshus måndagen den 1 maj kl. 19.30. En film, som belyser en del förhållanden på missionsfältet, kommer också att visas. Dessutom blir det sång och musik jämte servering.

Skolmatsedeln

för Frökind 2—6 maj.

Tisdag: potatisbullar, falukorv.
Onsdag: kålpudding, potatis, lingon.
Torsdag: spenatsoppa, ägg, ostsmörgås, apelsin.
Fredag: pytt i panna, rödbetor.
Lördag: mannagrynspudding, lingon, korvsmörgås.

29/4-61.

Reservera

DE STORA FESTLIGLIGHETERNA I

Liskängen, Kinnarp

PINGSTAFTON och ANNANDAGEN.

Samhällsföreningen.

FAIK fick känna på Slutarps vårform
Förlust med 3-1 i spel på Tångavallen

Vårens späda frönska inramade Tångavallens gräs-rektangel, där c:a 200 personer på valborgsmässoaftonen fick bevittna hur hemmalaget i en något »derbybetonad» match besegrade gästande FAIK med de klara siffrorna 3—1. Efter spelet och chanserna kunde betydligt jämnare siffror avspeglat det rätta förhållandet ett oavgjort resultat hade då varit mera rättvist.

Slutarp inledde starkt och Björnberg fick de första minuterna slänga sig framför fötterna på skjutfärdiga Hasse Andersson och Bengt Hermansson, vilka i båda fallen kom fria framför målet. FAIK:s hy. Bernt Karlsson kom något senare fram i skjutposition, men Östen Karlén räddade.

2/5-61.

I fortsättningen kan noteras att hemmalagets cf. Hermansson hade ett skott i överliggaren och att falköpingslagets hh. Jerker Löfgren prickade tvärslån med en nick efter hörna. Den sistnämnde framstod som en av de bättre i FAIK:s försvar denna halvlek, men föll tillbaka efter pausen. Starka kort för övrigt i gästernas försvar var hb. »Idde» Pettersson och cb. Jan Andersson, vilka höll stilen matchen ut. Slutarp tog ledningen efter 26 minuters spel då vy. Ingvar Johansson med ett vackert skott på pass av Bengt Hermansson ställde Pelle Björnberg utan chans. Tempot var fortfarande gott, men spelet präglades av en viss nervositet från båda hållen, vilket spårades i duellerna man mot man där onödiga ojustheter kom till synes. I 40 minuten utjämnade FAIK till 1—1 genom cf. Bengt Green, vilken med ett skott ur snäv vinkel gav sitt lag förnyat hopp om poängtilldelning.

Andra halvleken blev inte av samma klass som den första och förutom de mål som gav hemmalaget segern, vilka gjordes i 28 min. av cf. Hermansson och i 42 minuten av hy. Kurt Karlén, kan nämnas att gästernas cf. Green och vy. Hasse Eriksson hade var träff i överliggaren.

I segerlaget framstod ch. Per-Uno Gustavsson, som den fasta klippan och får jämte vh. Ingemar Ungh bästa betyget. Av backarna gjorde Ingemar Lundahl det bästa intrycket matchen igenom, medan Lennart Pettersson hade sin bästa period efter pausen. vilket även kan sägas om Sture Hjelm, vars matningar i första halvleken lämnade en del att önska. Östen Karlén gjorde ett habilt arbete i buren. Liksom försvaret gjorde kedjan en kämpastark insats och här kan ingen nämnas före de övriga.

Gästernas kedja gjorde inget starkare intryck, där Markrud hade ytterligt svårt att få något uträttat. Högervingen gav heller ingen anledning till rosor. Målvakten Björnberg började fint men sedan var osäkerheten påtaglig. Det finns luckor att fylla i dagens FAIK-lag om sejouren i »femman» endast ska bli ettårig.

Domaren Arne Snygg, Skövde, gjort fint ifrån sig.

Geson.

Kinnarpsspurt gav seger
1-3 blev 4-3 på 15 min.

Trots en 3—1-ledning när dryga kvarten återstod lyckades inte Ulvåker ta någon poäng vid lördagens match på Åbrovallen. Kinnarp gjorde nämligen tre mål sista kvarten och vann därmed en rättvis seger. 4/5-61.

Ulvåker hade en svart dag i dubbel bemärkelse. Det var inte enbart för dagen nya tröjor som var svarta, utan spelet hade sin svartaste dag man kan minnas på länge.

Utspelade

Efter att ha skaffat sig en säker tvåmålsledning i pausen mot ett ganska så enkelt Kinnarp vände sig matchen helt och bortalaget utspelade Ulvåker efter alla konstens regler i andra halvleken.

Det var endast ch. Sigvard Ekman som man kände igen. Han lyckades hålla rent i det längsta i den starka kinnarpspressen. I kedjan försökte yttrarna något så när spela bollen, medan innertrion envisades i ett att slå långa meningslösa bollar.

Kinnarp hade som vanligt en säker målvakt i Lars Vesterberg. Halvbackskedjan spelade utmärkt särskilt i den andra halvleken då man behärskade sin plandel och litet till. I kedjan var vy. Göran Grahn bäst. Han drog upp det ena farliga anfallet efter det andra på sin plats.

Spelets gång

Kinnarp tog ledningen genom vi. efter en målvaktstabbe. I första halvlekens slutskede hade så Ulvåker sin bästa period med tre mål som följd. Det var Rolf Lundgren, Ove Frydén samt P.-E. Johansson som stod för målen, den senare på straff. Så kom Kinnarps starka slutspurt med 3 mål, det sista på straff sedan en ulvåkersspelare onödigt tagit med hand. I slutsekunderna hade Ulvåker stor chans att bärga den ena poängen då man tilldömdes straff. P.-E. Johansson sköt den dock i stolpen.

Domare var Lagergren, Mariestad. Han hade en del konstiga domslut, vilka de flesta gick i Ulvåkers favör.

Weimer vann 4-2
Bra Kinnarpsspel

9/5-61.

Kinnarp hade långt mer att uppvisa på planen än förhandstipsen spådde och spelade fullständigt ut Weimer i andra halvleken, men gjorde ett stort misstag, då hela bakre försvaret spelade alltför offensivt med följd att det mesta rann ut i sanden.

Efter 5 min. spel slog gästernas cf. in ledningsmålet otagbart från nära håll på hörna. Andra målet tillkom i 22:a min., då Westerberg räddade men slog ut bollen någon meter. Två minuter senare gjorde hemmalagets Gösta Andersson matchens praktmål i bra vinkel från vänster och i 39:e min. var Göte Andersson hur nära som helst att göra mål när han lurade bort 3 av gästernas försvarare. När en min. återstod av halvleken sköt Flemming utanför stolpen och halvtidsresultatet blev 2—1 till Weimer.

Andra halvleken blev en tillställning som vi ej tidigare sett på Kinnemo. Vi måste hylla gästernas försvar med största beundran. De släppte bara in ett enda mål på den sagolika pressen och kunde dessutom göra två mål på två ströanfall, som inte kan ge hemmalagets försvar något högre betyg — detta frånsett Erland Johansson som var bäst med sitt resoluta spel. Kedjan kämpade berömvärt med de främsta i Grahn, Göte och Gösta Andersson. I 24:e min. nickade Grahn lagom försiktigt över målvakten och reducerade till 2—3 för Kinnarp, därefter blev pressen ännu hårdare från Kinnarp, som utan tvekan hade segermöjligheten inom räckhåll. Den starka segerviljan och det hårda trycket hämmade sig åter en gång. När endast en minut återstod kom en Weimare med flera meters försprång och gjorde 4—2. Gästerna blev ådömde 21 frisparkar mot Kinnarps 12 och hörnorna var 7—1 till hemmalaget.

Domaren Karl-Erik Nilsson, Skövde, får stora A i betyg.

F L.

Fotboll

Tångavallen, Slutarp,

söndagen den 30/4 kl. 15.00.

Seriepremiär div. V
Norra Västgötaserien

FAIK—SLUTARPS IF

Reservlagsserien

Söndagen den 30/4 kl. 11.00.

Vartofta SK—Slutarps IF

SIF.

FOTBOLL

å KINNEMO, KINNARP

Söndagen den 7 maj kl. 15.30

Norra Västgötaserien

Weimers IF - Kinnarps IF

Söndagen den 7 maj kl. 10.30

Åsarp B - Kinnarps B

Fotboll

på Kinnemo, Kinnarp,

söndagen den 30 april kl. 13.30.

KRONINGS IF—

ÅSARPS IF

ÅIF.

Fotboll

Motorbanan söndag kl. 16.00

KINNARP B—

GODTEMPLARNA A

Frökind

27/4-61.

Skolinskrivning i Frökind.

I tisdags förrättades skolinskrivning av sjuåringar i Frökind och sammanlagt skrevs 29 barn in i skolan. 26 kommer att gå i Kinnarps skola och bara tre i Börstig.

2 st. låglandskvigor

med kalvställn. i höst, till salu.
Tel 167 KINNARP. 6/5-61.

Betesdjur

6/5-61.

kor, kvigor, tjurar, köpes. Tel. KINNARP 5. B. Andersson.

Cool Candys orkester

kommer med sin ÖNSKELÅDA till

Kinnarps Festpark

fredagen den 5 maj kl. 20.

DANS —— DANS —— DANS

Kinnarps IF

Frökind

13/5-61.

Högtid för de äldre i Kinnarp

Till de äldres högtid i Kinnarps missionshus mötte cirka 65 personer upp.

Himmelsfärdspsalmen »Till härlighetens land igen jag ser dig Jesus fara» blev upptakten till programmet. Hälsningsorden från bibeln handlade om de många boningarna i himmelen och Jesu önskan att se de sina där hemma.

Pastor Harry Sjölund från Lidköping predikade med text från 2 Kor. 4 och 5 om det osäkra i att sätta sin förtröstan till det som är på jorden och det underbara i att ha det himmelska till sitt ögonmärke under sin levnads vandring.

Före kaffesamkvämet utfördes flera sånger, dels av pastor och fru Sjölund och dels av syskonen Britt-Marie och Raymond Karlsson.

Som avslutning läste Algot Karlsson bibelord. Talaren framhöll storheten i att få vara Guds barn, hur man blir ett Guds barn och en del kännetecken på Guds barn. Framställningen inramades av duettsång.

Fredrik Kindbom talar i Kinnarp

Fredrik Kindbom från Svanvik predikar i Kinnarps missionshus på söndag kl. 16. Distriktsföreståndare Gustav Haag medverkar i mötet. Dessutom blir det duettsång.

Söndagsskolan samlas i vanlig tid på förmiddagen.

Röda Korsets dag i Kinneved

Den 8 maj har blivit en allmän flaggdag i Kinneved med omnejd. I Slutarp och Kinnarp vajade denna dag Röda Korsflaggor, allmänt omgivna av svenska flaggor, vilket visar ett levande rödakorsintresse i bygden.

Denna vackra sed att fira den store filantropen Henry Dunants minne har här blivit en tradition, som man hoppas skall leva kvar.

Skolmatsedeln

för Frökind 15—20 maj.

Måndag: korvkaka, blodpudding, lingon.
Tisdag: fläsk- o. grynkorv, potatis, gurk- o. persiljesås.
Onsdag: grönsakssoppa, ostsmörgås, apelsin.
Torsdag: köttfärssås, potatis, råkost.
Fredag: fiskgratin, potatismos, gurka.
Lördag: lovdag.

Kinnarps NTO-förening

håller möte i föreningslokalen onsdagen den 10 maj kl. 20.00.

Underhållning och kaffeservering. Alla välkomna. ERINRAS om domprost Karlströms medverkan vid torsdagens gudstjänst i kyrkan.

NTO

6/5-61.

WEIMER GÄSTAR KINNARP PÅ SÖNDAG

Då Weimer kommit ned från div. 4 och tidigare visat sig vara ett välspelande och bra lag, får Kinnarp säkert ta fram sitt bästa kunnande för att någon ytterligare poäng skall kunna läggas till de två tidigare. Rådet är att ta fram det vackra spelet som visades i sista mötet med Floby och därtill en god kampvilja hos hela elvan. Kanske möjligheter finnes att glädja hemmapubliken.

6/5-61.

En högdräktig

SUGGA

samt **en tjur**, 1 år och **en kviga**, 2 år, till salu. Tel. 66 Kinnarp. Säkrast efter kl. 18.00.

Taxvalpar

korthåriga, stamboksförda, till salu.

Tel. KINNARP 24.

Frökind

6/5-61.

De äldres högtid i Kinnarp.

Vårfest hölls i Kinnarps missionshus 1 maj. Som talare medverkade afrikamissionärerna Naemi och Johan Karlsson. Den film som visades gav en god inblick i ett par stammars levnadsförhållanden. Filmen visade också något av missionens yttersida, en del av den infödda kristna församlingen och en del missionärer på Svenska Alliansmissionens fält i Sydafrika.

Den sedvanliga inbjudan till en »De äldres högtid», vilken som vanligt förlägges till Kristi Himmelsfärdsdag, utsändes i dagarna. Som talare vid högtiden kommer pastor Artur Alfredsson, som härstammar från Grolanda.

Skolmatsedeln

för Frökind 8—13 maj.

Måndag: pannkakor, äppelmos.
Tisdag: fiskbullar, potatis, gurka.
Onsdag: kött- och grönsakssoppa, ostsmörgås, apelsin.
Torsdag: lovdag.
Fredag: köttgrotta, potatis, råkost.
Lördag: blåbärskräm, korvsmörgås.

Fotboll

TÅNGAVALLEN, SLUTARP

torsdagen den 11 maj kl. 15.30

N. Västgötaserien

IFK SKÖVDE—SLUTARPS IF

Reservlagsserien kl. 10.30

Stenstorps IF B—Slutarps IF B

SIF

FOTBOLL

BJÖRKVALLEN, BÖRSTIG

torsdagen den 11 maj kl. 10.30

KINNARP B—BÖRSTIG A

Kinnarp A: Lars Vesterberg, Orland Johansson, Flemming Torstenson, Bo Johansson, Åke Torstenson, Rune Arvidsson, Bo Ivarson, Göte Andesson, Gösta Anderson, Göran Grahn. Match på Kinnemo söndag 15.30 mot Weimer.

6/5-61.

Kinnarp B: Sture Hermanson, Martel Johansson, Karl-Gustav Ahl, Egon Martinson, Itj Seidler, Uno Frisk, Tord Torstenson, Håkan Karlstedt, Karl-Gustav Johanson, Bengt-Ove Persson, Kurt Öhman. Match på Kinnemo söndag 10.30 mot Åsarp.

Hela fina 5-1 till Kinnarp mot Fröjered

6/5-61.

Kinnarp bärgade två poäng vid söndagens bortamatch mot Fröjereds IF och segern blev så stor som 5—1 (1—0).

Matchen började mycket bra med snabbt och fint spel från båda sidor men efterhand blev det sämre — dock med Kinnarp som det bättre laget.

Efter en rätt växlande första halvlek med de farligaste målchanserna noterade för Kinnarp blev det dem förunnat att göra halvlekens enda mål och det var vi. Gösta Andersson var var målskytt. Även Fröjered hade en bra chans, då vi. Lasse Johansson kom fri men Kinnarps Lars Westerberg i mål räddade grant.

Efter 5 min. spel i andra halvlek fick Fröjered hörna från höger och denna nickade vy. Gunnar Hermansson i mål. Nu var det Fröjered som anföll rätt hårt och hade ett par granna chanser men mellan 20:e och 23:e min. vände sig matchen helt. Vi. Gösta Andersson kunde nämligen göra 2—1 för Kinnarp efter att Fröjeredsförsvaret stannat upp och väntat på offsidesignal och det var också offside. Tre min. senare kom samme man fri på högerkanten och sköt utan chans för Eskil i buren. Kinnarps vy. Flemming Torstensson gjorde sedan 4—1. Kinnarp fick nu allt mer och mer att säga till om och cf. Göte Andersson svarade för 5—1.

Kinnarp visade sig vara ett bra lag och med flera goda spelare. I försvaret var ch. Bo Johansson den verklige resen med resoluta och snärtiga ingripanden. Mv. Lars Westerberg gjorde flera granna räddningar.

I kedjan var vi. Göte Andersson en skottfarlig och bra spelare som dock i första halvlek inte hade fru Fortuna på sin sida. Även cf. Göte Andersson visade goda takter.

Detta var Fröjereds tredje raka nederlag och det verkar som om laget skall få svårt att hävda sig även i denna serie. Genomgående bäst var halvbackarna Rolf Johansson och Lennart Freid.

Greger.

Slutarp A: Östen Karlén, Ingemar Lundahl, Lennart Pettersson, Sture Hjelm, Per-Uno Gustavsson, Ingemar Ungh, Karl Karlén, S.-O. Johansson, Bengt Hermansson, Hasse Andersson, Ingvar Johansson. Match borta mot Töreboda lördag. Avresa 14.00. 6/5-61.

Slutarp B: Olle Karlén, Bertil Ahlqvist, Åke Johansson, Leif Filipsson, Bengt Stenkvist, Kurt Filipson, Kent Karlsson, Levi Gustavson, Åke Karlén, Rolf Svensson, Lennart Lundahl. Match borta mot Grolanda lörd. Avresa 16.

Yngve Stoors orkester

kommer till KINNARPS FESTPARK,

lördagen den 6 juni kl. 20.00.

Kinnarps IF.

Tre man från Slutarp avstängda
FAIK fick två poäng trots förlust

En mindre trevlig händelse i våra trakters fotbollsvärld fick i går sin upplösning, som för syndarens del, Slutarps IF:s, blev — som också väntat var —, nog så kännbar, men för Falköpings AIK betydde två värdefulla seriepoäng.

Händelsens upprinnelse kan lokaliseras till Slutarps match i Floby för en tid sedan. Under den uppgörelsen fick Slutarp två man utvisade. Detta hade givetvis lagledaren kännedom om men trots detta medverkade båda de utvisade, och därmed avstängda, spelarna i seriematchen mot FAIK. Som bekant vann Slutarp denna (säsongens första) serieduell med 3—1.

Då FAIK fick kännedom om och bekräftelse på det inträffade sändes givetvis rapport härom till Västergötlands Fotbollsförbund. Detta hade nämligen den från trakten bortreste domaren ICKE gjort.

Från förbundskansliet meddelades vid FT-sports förfrågan på fredagkvällen, att vid den undersökning i fallet, som därifrån företagits, har bekräftelse på den ledsamma händelsen erhållits. Till Slutarps IF och de där berörda personerna har brevmeddelande sänts att båda spelarna tills vidare är avstängda och att lagledaren diskvalificerats.

Vad resultatet i Slutarps match mot FAIK beträffar, så kommer detta att ändras till 0—0 och med två poäng till FAIK. Därmed får FAIK:s »nya» tabellrad följande utseende: 3 1 0 2 2—6 2. Vilket betyder ytterligare ett steg uppåt förbi Töreboda, medan Slutarp hamnar på 6:e plats.

Det torde vara överflödigt med några som helst kommentarer till händelsen. Den talar tydligt — och nog så ledsamt — för sig själv.

13/5-61.

13/5-61.

Alla mål av Ingemar Ungh då Slutarp vann med 3-1

Slutarp tog sin andra seger i den pågående serien genom att i söndagens match på Tångavallen vinna över dittills obesegrade Skövdekamraterna. De senare gjorde ett synnerligen slätt intryck och deras tidigare vinster förvånar med tanke på dagens insats.

Uppgörelsen blev inte av högre klass och saknade tempo. Segern till trots kan man inte ge hemmalaget något högre betyg. Försvaret verkade dock ganska hållbart och hade inga större svårigheter att freda sina domäner. Östen Karlén gjorde ett gott intryck och svarade för bra räddningar, bl. a. på en straff. Vh. Ingemar Ungh blev emellertid dagens man genom att skjuta hemmalagets samtliga mål. Dessutom visade han ett spel som ställer honom främst i dagens Slutarpselva. Per-Uno Gustavsson och Sture Hjelm var också till sin fördel.

Kedjan, där Mats Andersson gjorde »come-back» i laget som vänsterytter, var inte lyckad i sin sammansättning. Mot det rätt enkla Sködeförsvaret kunde man inte åstadkomma några större farligheter och i kvintetten kan ingen sättas före de övriga.

Som nämnts gjorde Skövdelaget inget starkare intryck och deras framträdande präglades av en dålig lagmoral, när det började ta emot. Matchens första kvart gick dock med bred marginal i deras favör och då visades ett spel som gav onda aningar för hemma-

Slutarp B—Stenstorp B 1—3

13/5-61.

Slutarps-reservernas andra hemmamatch slutade med förlust och mot rättvisan i resultatet kan väl knappast något andragas. Stenstorpslaget var betydligt jämnare och deras skedja var bättre än hemmalagets dito. Men det började bra för Slutarp som tog ledningen med 1—0 i 12 min. genom vy. Eckerlid. Innan pausen hade dock Stenstorp utjämnat och tagit ledningen med mål av vi. Hoffman och hi. Augustsson i nämnd ordning. Hy. Vendel gjorde det sista målet efter en snabb raid i andra halvlekens 28 minut.

I Slutarpslaget märktes mest hb. Bertil Ahlqvist, hh. Leif Filipsson, vh. Kurt Filipsson samt hy. Jan-Erik Ek.

Ch. B. Andersson, hy. Vendel samt cf. Tore Andersson var de främsta i segerlaget.

Geson.

Elfsborg till Kinnarp för DM-spel den 14 juni

Vid lottningen för slutomgången i fotbolls-DM har Kinnarp begåvats med en verklig »läckerbit», nämligen hemmaspel mot självaste allsvenska topplaget Elfsborg.

Ja, så finfint kan det gå när man har turen med sig. Matchen skall spelas onsdag 14 juni och domare blir Karl-Erik Hellström, Falköping.

Som framgår av nedanstående lottning för slutspelet har Floby fått bortamatch mot Norrby 18 juni. Och vad domarna beträffar så kan det också nämnas att Charles Johansson, Falköping, fått förtroendet skipa rättvisa mellan Ulvåker och Skövde AIK 14 juni.

Spelordning för slutomgången är:

1. 14.6 Kinnarps IF—IF Elfsborg
2. 18.6 Norrby IF—Floby IF
3. 14.6 Kinna IF—Borås AIK
4. 13.6 Viskafors—Älvängen
5. 14.6 Tråvads IF—Nossebro IF
6. 14.6 Axvalls IF—Skogslund
7. 14.6 Gullspångs IF—Skultorp
8. 14.6 Ulvåkers IF—Skövde AIK

Vid oavgjort sker förlängning enligt spelreglerna.

Kvartsfinaler (speldag preliminärt 20—22 juni 1961):

1. Segr. i match 1—segr. i match 2
2. Segr. i match 3—segr. i match 4
3. Segr. i match 5—segr. i match 6
4. Segr. i match 7—segr. i match 8

Semifinaler (speldag preliminärt 27—29 juni 1961):

1. Segr. i match 1—segr. i match 2
2. Segr. i match 3—segr. i match 4

Final (speldag preliminärt 4 juli 1961):

1. Segr. i match 1—segr. i match 2

Spelplats för matcherna fr. o. m. kvartsfinalen till final fastställes under tävlingens gång.

Våmb uddamålsvann på Kinnemo

Med Våmbs vackra och snabba spel besegrades Kinnarp fullt rättvist mest med tanke på den energi gästerna hela tiden visade, mot en för dagen blek Kinnarpselva, frånsett Åke Torstenson och Erland Johansson.

16/5-61.

I första halvleken hade gästerna mest att säga till om och ställde Kinnarps försvar i gungning på ett tidigt stadium. Första målet kom från planens mitt i 17:e min., då Kinnarp ändrade riktning på bollen själva. Mål nr 2 sköts från höger ur stark vinkel, då Bo Johanson blev bortgjord och sedan stannade upp. Därefter vände spelet och hemmalaget hade flera framstötar och 5 hörnor före halvtidsvilan, men allt strandade på gästernas robusta försvar med ch. som planens bäste spelare. Målskott förekom praktiskt inte frånsett i 25 min. Då sex min. återstod hade Våmb ett rejält skott i överliggaren, som Westerberg touchade till hörna. Halvtid 2—0.

Efter 10 min. in på andra halvlek tacklade gästerna Kinnarps Grahn för hårt och på straffen som följde reducerade Göte Anderson till 1—2. I 25:e min. fanns goda möjligheter till utjämning och likaså i 37:e, då Kjell Johansson för Kinnarps vidkommande sköt matchens enda verkliga skott från stort avstånd. Det gick strax under ribban men Våmbväktaren hann rädda. Kinnarp hade sitt rätta tempo efter reduceringen, men detta varade endast en kvart. Eftersom Kinnarps kedja ej tillverkade mer än ett straffmål är också tätheten i försvarets vänstersida ifrågasatt, emedan i serien 8 mål av 9 tillkommit från denna sida. Fleming Torstenson stod ej att känna igen och Bo Johanson, som kan det mesta i fotboll, tar alltför lätt på uppgiften emellanåt. Bo Ivarson är för långsam i ett sådant tempo som Våmb förde.

Hörnorna blev 6—4 till Kinnarp och frisparkarna 15—8 till gästerna.

FL.

Fredrik Kindbom

talar i

KINNARPS MISSIONSHUS

söndag kl. 16.

Distriktsföreståndare G. Haag medverkar. Duettsång. Alla välkomna!

13/5-61.

Fotboll

KINNEMO, KINNARP

söndagen den 14 maj kl. 14

Norra Västgötaserien

VÅMBS IF—KINNARPS IF

Reservlagsserien kl. 10.30

Kinnarps IF

lotteri. Tältet vanns på nr 71, serie B; 2:a vinsten nr 53, serie B.

13/5-61.

Frökind

16/5-61.

Fastställda stadgar.

På därom gjord framställning har länsstyrelsen fastställt stadgar för Halsängs vägsamfällighet i Kinneveds socken. Till styrelse för samfälligheten har utsetts Nils Ax, Halsäng, ordförande, Linnar Andersson, Halsäng, och Ivan Karlsson, Olskroken, med Nils Ahlin, Halsäng, och Alex Johansson, Halsäng, Kinnarp, som suppleanter.

Nya textilier till Kinneveds kyrka

Kristi Himmelsfärdsdag gästades Kinneveds församling av domprosten Nils Karlström, Skara. Vid aftongudstjänst i Kinneveds kyrka talade domprosten över ämnet »För människans skull» med nära anknytning till folknykterhetstanken.

Vid denna gudstjänst invigde domprosten Karlström tre stolor i de liturgiska färgerna vitt, violett och grönt. Dessa stolor var en gåva av f.d. lantbrukaren Sven Olsson från Kinneved, numera bosatt i Falköping, och skänkta i tacksamhet för många rika och ljusa minnen från fädernas bygd och fädernas kyrka. Efter altartjänst upptogs kollekt till Lutherska världsförbundets svenska sektion, vilken kollekt uppgick till 100 kr.

Kinnarps-Elsa 2:a i Vänersborgs-gång

Med inte mindre än 3 minuter och 31 sekunder tillgodo på andre man vann på söndagen Lennart Carlsson Vänersborgsgången Vänersborg och Uddevalla 27 km. Han tog därmed sin tredje raka seger itävlingen. I damklassens 5 km blev Elsa Grahn, Kinnarp, fin tvåa.

Klass I seniorer A: 1) Lennart Carlsson, UCA, 2.18,56; 2) Stig Karlsson, SK Svängen, Borås, 2.22,27; 3) Rune Mossberg, UCA, 2.25,01.

Klass II seniorer B: 1) Arne Sandström, Strömstorps IK, 2.28,22.

Klass III damer, 5 km.: 1) Irma Hansson, Uddevalla, 28.25; 2) Elsa Grahn, Kinnarp, 28,42; 3) Ann-Marie Adamsson, Uddevalla, 33,38.

16/5-61.

KINNARPS MISSIONSHUS

Annandag Pingst kl. 10 **Gudstjänst.** Pastor Elvir Stavman o. Algot Karlsson.

Envar varmt välkommen!

18/5-61.

Stor Hembygdsfest

Kinnarps Samhällsförenings traditionella hembygdsfest å natursköna **LISKÄNGEN, KINNARP** pingstafton, annandag pingst.

Pingstafton kl. 20.00—01.00

Den alltid populära **FYRKLÖVERN** kl. 22.00

samt **FOLKLEKAR** till de kända **DALKVISTARNA.**

★ ★ ★ ★ ★ ★ ★ ★ ★ ★ ★ ★

Annandag Pingst kl. 16.00—24.00

16.30: **KNALLEFFEKTEN** — Toppartister från Skara

18.00: **DRAGKAMP** mellan Kinnarps IF och Kinnarps Samhällsförening

20.30: **KENT HALLBERGS SHOWBAND**

Göteborgs populäraste med sitt strålande scenprogram

STOR TOMBOLA — CHOKLADTOMBOLA

VARM KORV m. m.

Kinnarps Samhällsförening.

Stor uttörsäljning av *textilvaror*

i **GROLANDA BYGDEGÅRD, fredagen den 19/5 från kl. 13—17 em.** — **Stor sortering av BEKLÄDNADSARTIKLAR i herr, dam och barn bortslumpas till bottenpriser.**

A.B. Lagerförsäljningen

KINNARP

Slutarp A: Ö. Karlén, I. Lundahl, M. Andersson, S. Hjelm, P.-U. Gustavsson, I. Ungh, K. Karlén, H. Andersson, B. Hermansson, R. Svensson, I. Johansson. Match borta annandagen mot Ulvåker. Avresa 13.45.

Slutarp B: A. Karlén, B. Ahlqvist, R. Karlén, L. Filipsson, B. Stenqvist, K. Filipsson, J.-E. Ek, R. Sandén, L. Gustavson, O. Bergqvist, T. Zackrisson. Match borta annandagen mot Folkabo. Avresa 9.45.

20/5-61.

Kinnarp A: L. Westerberg, E. Johanson, K. Johanson, Å. Torstenson, B. Johanson, U. Frisk, R. Arvidson, G. Anderson, G. Grahn, G. Anderson, F. Torstenson. Match Kinnemo annandagen 14.

Kinnarp B: S. Hermanson, M. Johanson, K.-G. Ahl, B. Anderson, I. Seidler, L. Johanson, T. Torstenson, B. Ivarson, H. Karlstedt, B.-O. Person, K. Öhman. Match i Blidsberg annandagen 11. Avresa 10.00.

Fotboll, Odenplan

Fredagen den 26 maj kl. 18.45

Norra Västgötaserien

KINNARPS IF—FAIK

Lördagen den 27 maj kl. 16.00

Reservserien

TGIF—FAIK

Frökind

20/5-61.

Vid pingstgudstjänsten

i Kinnarps missionshus annandag pingst kl. 10 predikar pastor Elvir Stavman från Jönköping. I mötet medverkar också Algot Karlsson.

Söndagen den 28 maj har söndagsskolan inbjudit till morsdagsfirande och sångboksinvigning.

Evangelist Lennart Magnusson, som i höstas verkade en tid i Kinnarp, kommer på mötesbesök några dagar med början den 30 maj.

Skolmatsedeln

för Frökind 23—27 maj.

Tisdag: fattiga riddare, lingon.

Onsdag: varm korv, potatismos, senap, gurka.

Torsdag: ärtsoppa, ostsmörgås, apelsin.

Fredag: kokt fisk, potatis, dillsås.

Lördag: stuvad potatis, frukostkorv.

Frökind

18/5-61.

Jaktstig i Vegby med Kinnarpsseger.

En vacker kristallkrona värd 500 kr. kunde Georg Göransson, Kinnarp och Kinneveds jaktklubb, föra med sig hem på söndagseftermiddagen efter att ha hemfört första pris i den jaktstig som Vegby jaktklubb arrangerat i den idealiska terrängen vid Ekvallen i Vegby.

Tävlingen hade trots det allt annat än idealiska vädret lockat 102 deltagare och jakttstigen, som fick fint betyg, hade sju skjutstationer, en del av ganska stor svårighetsgrad. Högsta möjliga poängtal utgjorde 110. Georg Göransson nådde 103.

Kinnarps missionshus.

Fredrik Kindbom, Svanvik, som tillhör Svenska Alliansmissionens lekmannakår, besökte i sällskap med pastor Gustav Haag, Kinnarps missionshus i söndags eftermiddag. Förutom predikan förekom duett- och solosång. Ett offer för missionen insamlades. Annandag Pingst kl. 10 hålles gudstjänst, då distriktsföreståndare Elvir Stavman predikar.

★ ——— ★ ——— ★ ——— ★

Reservera

DE STORA FESTLIGHETERNA

å KINNARPS FESTPLATS, lördagen den 3 juni.

YNGVE STOORS ORKESTER

Kinnarps I. F.

★ ——— ★ ——— ★ ——— ★

20/5-61.

Fotboll

å KINNEMO, KINNARP,

Annandag Pingst kl. 14

Norra Västgötaserien

IF KAMRATERNA SKÖVDE.

●

KINNARPS IF

23/5-61.

Möbler, beg.

6 st. skåp, en kökssoffa, 4 bäddsoffor, 3 matsalsbord, 12 stolar, klädda, 2 karmstolar, skrivbord, fåtöljer, orgel, bokhylla.

L. GUSTAFSSONS

Möbelaffär, Slutarp.

Tel. 179 Kinnarp.

FAIK matchar fredagkväll

25/5-61.

mot Kinnarp på Odenplan

En nog så intressant seriematch får vi skåda på Odenplan på fredagkväll, då FAIK möter Kinnarp i en derbybetonad serieuppgörelse. Duellen börjar kl. 18.45 och FAIK har meddelat exakt samma formering på lag-manskapet som då det senast så lyckosamt begav sej — d.v.s. samma lag som 5—0-vann mot Våmb. Från Kinnarp har däremot inte någon laguppställning hörts av — varken av FAIK eller FT.

Kanske får det hela tolkas som en detalj i ett förmodat »nervkrig»?? Ja, vad vet vi?

Jo, en sak: nämligen den att Kinnarp förvisso blir en mycket svår nöt att knäcka för de på sistone framgångsrika FAIK-arna. Inte minst 3—0-segern över Skövde vittnar vältaligt härom. Kinnarp har också stora uppgifter att ladda upp för — först för största möjliga succé i serien, så klart, och sedan (14 juni) för hemmastormatchen med DM-spelet mot självaste Elfsborg.

I serietabellen ses följande två nog så lika rader för fredagskvällens båda parter:

2) Kinnarp	5	3	0	2	15—10	6
4) FAIK	5	3	0	2	11— 7	6

Nå, hur skall det nu gå på fredag? Vi ställer frågan till FAIK-backen Idde Pe, som just tittar in genom redaktionsdörren. Svaret kommer direkt:

— FAIK vinner med 3—1.

Men fru Ulla på FT-familjeredaktionen har en helt annan åsikt. — Nej, protesterar hon, jag håller på Kinnarp. Jag tror att Kinnarp vinner med 3—1.

Vilket man kanske får »översätta» till ett medeltips lydande på 2—2???

Ja, den som lever får se. På fredagkväll. **Stig.**

Storslam till Kinnarp

25/5-61.

Goda 15-0 på 2 matcher

Kinnarps båda fotbollslag samlade i söndags full poäng och något av rekord i målkvot genom att spela ut IFK Skövde hemma med 3—0 och Blidsberg B borta med 12—0. Om oturen tidigare varit med på Kinnemo, så blev det nu nästan tvärtom. Nu strålade alla bollintresserade i Kinnarp lika veckert som solen. Efter spelet att döma synes laget nu ha nått toppen och kommer säkert att skörda ännu fler poäng.

Kinnarp tog initiativet från början med anfall i första min. Gran var påpassligt framme i 5:e min. och gav Kinnarp ledningen, som följdes av hörna min. efter. Göte Anderson hade en jättechans att öka till 2—0. Arvidson sköt i 15 min. och Skövdekeepern tippade. Gösta Anderson hade ett bra skott i 19:e min. Under denna period hade gästerna i 9:e min. endast en farlig frispark, som Vesterberg tippade till hörna, varefter följde ett bra skott från höger. I 28:e min. sköt Flemming Torstenson vackert och ett par min. senare hade Gösta Anderson en farlig lyra. När endast en min återstod gjorde dagens matchvinnare Grahn åter ett »hål i Skövdeburen» och Kinnarp kunde välförtjänt vila ut med en 2-målsledning i halvtid.

I 10:e min. kunde Göte Anderson behärskat öka hemmalagets ledning till 3—0. När 6 min. återstod sköt Grahn finurligt vid stolpen men målvakten räddade med en reflexartad fotparad. I näst sista min. hade Skövde sitt farligaste tillbud, som besvarades av Kinnarp med samma mynt.

Med det spel gästerna presterade för dagen kan poängskörden ej bli så stor. Kinnarp hade hela tiden fin kontroll på spelet. Skövde hade mot Kinnarps fint spelande kedja ett ihåligt försvar och ingen sammansvetsning i sina anfall, medan hemmalaget hade den bästa kontakt mellan kedja och försvar via ytterhalverna Frisk och Torstenson (Åke) som jämte Grahn var dagens hjältar — stor vilja och god energi blev av hemmapubliken högt uppskattat. Kinnarp hade 8 hörnor mot gästernas 5. Skövde hade 18 frisparkar mot Kinnarps 8 varvid de flesta ådömdes Kinnarp för offside.

Restriktiv, men utmärkt domare var Bengt Lövgren, Falköping.

FL

Kinnarps NTO-förening

anordnar en bussresa till Tjörn och Göteborg **lördagen den 3 juni.**

Anmälan om deltagande senast onsdag den 31 maj till tel. Kinnarp 99 och 172. Även icke NTO-medlemmar välkomna.

25/5-61.

Frökinds kommun

ANBUD infordras härmed på matvaror m. m. för skolmåltidsverksamheten inom Frökinds kommun, läsåret 1961—1962.

Anbud lämnas på:

Specerivaror
Charkuterivaror
Grönsaker
Potatis

Anbud märkta »Skolmåltider» skall vara inkomna till Skolexp. Kinnarp, den 1 juni 1961 kl. 12.00. Fri prövningsrätt.

Skolstyrelsen

Kinneved

25/5-61.

Intresserade för bildande av »Stiftelsen Kinneveds församlingshem» inbjudas till sammanträde i Centralskolan, Kinnarp, torsdagen den 1 juni 1961 kl. 19.30.

Enligt uppdrag

Erik Malmensten

Ny industri i Kinnarp

25/5-61.

Fabrikör Bengt Antonsson i inredningstagen.

Det kommer en ny industri till Kinnarp, en mekaniserad snickeriverkstad. Nye fabrikören förutvarande verkmästaren vid byggmästare Stenbergs snickerifabrik i Falköping Bengt Antonsson, håller på att inreda ett tidigare konstgödnings- och spannmålsmagasin i Kinnarp för rörelsen. Byggnaden tillhör handlande Gunnar Wilgotson, som fått lagerlokaler på annat

Verksamheten i den tidigare lagerlokalen beräknas komma att sysselsätta sex man. Huvudtillverkningen blir dörrar och annan inredning.

Frökind

23/5-61.

Frökinds skolstyrelse har hållit sammanträde. Det beslutades att infordra anbud på eldningsolja från kommunens affärsmän. Likaså skulle anbud infordras genom annonsering på matvaror till skolbarnsbespisningen. Rektor fick i uppdrag att ordna med kollektivförsäkring av skolans elever under kommande läsår.

Årsavslutning i skolorna skall hållas i Börstig den 7 och i Kinnarp den 8 juni. Lästiderna under nästa läsår fastställdes till 21 aug.—20 dec. och 9 jan.—8 juni.

Upprättat protokoll över syner på skollokaler och bostäder förelåg, och i detta påtalade brister beslutade skulle avhjälpas under sommaren. Vissa förbättringsarbeten i skolköket ansågs nödvändiga. Ordf. åtog sig att kontakta länets hemkonsulent för uppgörande av plan för dessa arbeten.

Följande lärarförordnande gjordes: till io. lärare vid Kyrkskolan i Börstig förordnades fru Ingare Eckerlid, Börstig, och till io. lärare i Kinnarp fru Stina Olsson, Trädet. Till timlärare i rektors avdelning valdes fru Lena Öhrnöll, Kinnarp. Till slöjdlärare vid skolan i Kinnarp förordnades Algot Karlsson och Anna Petersson, Kinnarp, och vid skolan i Börstig Paul Gustafsson, Vintorp, Börstig.

Skolstyrelsen beslutade om införande av test för samtliga nybörjare fr.o.m. nästa läsår.

27/5-61.

FAIK slog Kinnarp med 2-1

FAIK tog sin tredje raka seger i Norra Västgötaserien genom fredagskvällens vinst över Kinnarps IF på Odenplan. Hemmalaget vann på sin starka första halvlek, då laget visade upp granna kombinationer. Särskilt kedjan lyckades bra och halvtidsresultatet 2—0 var fullt rättvist. I andra halvlek var det gästernas tur att visa framfötterna och de lyckades också reducera till 2—1, men längre kom de inte. Genom segern gick FAIK tillfälligt upp på andra plats i tabellen och håller sålunda känningen med toppen.

Gästerna tog hand om initiativet de första tio minuterna och höll på att ta ledningen genom cf. Grahn, som ryckte sig loss från ch. Edmundsson. Men skottet gick hårfint utanför målburen. Kinnarp tillkämpade sig två resultatlösa hörnor, innan det var dags för 1—0. FAIK-målvakten hade briljerat med långa insparkar i medvinden och i 16 min. kom ytterligare en långspark, som vb. Kjell Johansson oturligt nickade i eget mål över utrusande Lasse Westerberg. Målet får nog i övervägande grad lastas på Westerberg.

Målet piggade upp FAIK, som gång på gång spelade sig fram i fina kombinationer. En bra passning från Bengt Green sköt Dyberg hårt mot målet, men Westerberg räddade till hörna. I 26 min. var det dags för 2—0. Arne Tholin slog en kalaspassning till »Kula» Andersson, som bredsidade till Wille Dyberg. Denne gick fram några steg på vänsterkanten och sköt sedan utom räckhåll för Westerberg. Ett grannt anfall, som följdes av ytterligare ett, som var värt ett mål. Ett bra skott av »Biffen» Green räddade Kinnarpsmålvakten till hörna och strax efter sköt »Kula» Andersson i famnen på Westerberg. Kinnarp stack emellan med några snabba anfall och i slutminuterna före paus sköt hi. Göte Andersson ett rungande skott i överliggaren och strax efter följde en Kinnarpsnick tätt över målribban.

I andra halvlek blev det betydligt sämre spel från båda håll. Det hårdnade till och frisparkarna duggade ganska tätt. Kinnarp gjorde en del omplaceringar och bl.a. plockades Itj Seidler in på centern och hy. Rune Arvidsson gick över på motsatta kanten. FAIK å sin sida drog ner Bengt Green som fjärde halvback för att bevaka ledningen. Kinnarp fick därmed ett skenbart övertag på plan och kämpade allt vad tygen höll för att reducera.

Seidlers mittplacering betydde farligare spets på gästernas anfall. Janne Andersson fick göra en bravurräddning på hård frispark av Seidler, men S. E. Hellberg svarade med ett hårt skott i krysset. Kinnarp hade på nytt en farlig frispark, men försvaret redde upp situationen. I 15 min. sköt Rolf Markrud en fint lagd frispark, som Westerberg tippade till hörna. Kinnarp hade sedan ett skott, som strök överliggaren, och en farlig frispark av ch. Bo Johansson. Itj Seidler var påpassligt framme och nickade bollen i mål och därmed var ställningen 2—1. Den sista kvarten gick FAIK helt in för att försvara sig och lyckades också.

I gästernas lag gjorde Westerberg en bra insats frånsett första målet. Hb. Erland Johansson hade fullt upp med Hasse Eriksson och kom ifrån med gott betyg. Gästernas främste spelare återfanns på ch., nämligen Bo Johansson, som gjorde en stark match helt igenom. På honom strandade många FAIK-anfall. Uno Frisk kämpade gott på vh. och i kedjan var hi. Göte Andersson samt Itj Seidler de klart bästa. Seidlers betyg dras dock ner av onödiga ojustheter.

Hemmalaget gjorde som sagt en bra första halvlek, men andra halvlek skall vi tala mer eller mindre tyst om. Då försvann det fina spelet. Janne Andersson gjorde en helgjuten insats mellan stolparna. Vid målet stod han något felplacerad, men besvärades säkerligen av solen. I försvaret kan nämnas vb. Rolf Markrud, som höll rent på sin kant. Ch. Arne Edmundsson har bra huvudspel och fin spark och försvarar utan vidare sin plats. I kedjan svarade Hesse Eriksson—Wille Dyberg—Lennart Andersson för de bästa insatserna, medan högervingen var blek.

Arne Sandqvist, Skövde, dömde utan anmärkning inför närmare 300 personer. **Mixan.**

Svår hemmamatch för Slutarp

Slutarps IF har i morgon hemmamatch mot IK Weimer och uppgörelsen, som förlagts till kl. 17, blir säkerligen intressant. Båda lagen förlorade i söndags, av vilka Weimers hemmaförlust mot Axvall kom mest oväntat och man kan därför vänta att bägge lagen går in för att revanschera sig. Slutarp, som i söndags fick ställa upp med reserver för Lennart Pettersson och Mats Andersson, får i söndagens uppgörelse med båda dessa och därmed ett bättre utgångsläge. Åtminstone ena poängen bör stanna i Slutarp och varför inte båda, även om man tidigare haft svårt att komma till rätta med Weimer-laget.

Domare blir Sten Bygård, Ulricehamn.

— Reservlaget spelar på förmiddagen mot Falköpings BK B-lag och även denna uppgörelse går på Tångavallen. 27/5-61.

Fotboll

TÅNGAVALLEN, SLUTARP

söndagen den 28 maj kl. 17.00

Div. V. N. Västgötaserien

WEIMER IF—SLUTARPS IF

Reservlagsserien

Kl. 10.30

Falköpings GIK B—

Slutarps IF B

FOTBOLL

KINNEMO, KINNARP

i dag kl. 16.30

RÅNGEDALA IK—

ÅSARPS IF

Å.I.F.

Ford Taunus

1957 säljes billigt.

Tel. 213 Kinnarp. 27/5-61.

Halsängs vägsamfällighet i Kinneveds socken: Nils Ax, Halsäng, Kinnarp, Linnar Andersson, Halsäng, Kinnarp, o. Ivan Karlsson, Olskroken, Trädet, med Nils Ahlin, Halsäng, Kinnarp, och Alex Johansson, Halsäng, Kinnarp, såsom suppleanter; 19610530

Fotboll

å Kinnemo, Kinnarp

Söndagen den 28 maj kl. 10.30.

SANDHEMS IF—

KINNARPS IF

Frökind. 27/5-61.

Skolmatsedeln

för Frökind 29 maj—3 juni.

Måndag: potatisbullar, korv, lingon.

Tisdag: pepparrotskött, potatis.

Onsdag: korvsås, potatis, råkost.

Torsdag: kött- o. grönsaksoppa, ostsmörgås, apelsin.

Fredag: torskromlåda, potatismos.

Lördag: rabarberkräm, korvsmörgås.

Ingenjörsexamen

har vid Högre Tekniska Läroverket i Borås avlagts av bl. a. Bo Adamsson, Slutarp.

Ingenjörsexamen

har vid Borås tekniska läroverk, byggnadstekniska avdelningen, avlagts av Bo Adamsson, Slutarp.

Kinnarps missionshus.

Distriktsföreståndare Elvir Stavman, Jönköping, predikade vid pingstgudstjänsten i Kinnarps missionshus. Texten var hämtad från Apg. 10: 42—48. Predikan inramades av duettsång och unison sång.

Söndagsskolan har inbjudit till morsdagsfirande och sångboksinvigning på söndag, och på tisdag har UV och junior samling, varvid evangelist Lennart Magnusson medverkar.

Slutarpsfallet avgjort — två FAIK-poäng

Den på denna sida tidigare relaterade »historien» om FAIK-protesten mot att Slutarp i matchen mot de rödvita 30 april använde sig av rätt nyligen utvisad spelare har nu fått sin fortsättning.

VFF:s seriekommitté har nämligen till berörda parter meddelat, att FAIK-protesten godkänts. I motiveringen heter det bl.a. att enligt gällande bestämmelser är utvisad spelare automatiskt avstängd tills seriekommittén lämnat definitivt besked i ärendet. FAIK tillerkännes 2 poäng såsom för vunnen match — och med 0—0 i målkvot. 25/5-61.

Vilket ju, alltsammans, väntat var.

Ärade Bilägare

Vi vill härmed meddela att vi övertagit den ena av Bröderna Larssons verkstadslokaler i Kinnarp och kommer att reparera samtliga bilar och traktorer med undantag av Austin som vi endast utför plåtarbeten på.

Vi hälsa härmed alla kunder hjärtligt välkomna och utlova ett fullgott arbete.

KINNARPS BIL- & MOTOR

Gösta Andersson och Sven-Olof Svensson

Tel. Kinnarp 262. 30/5-61.

Ett gammalt stationshus

Stationshuset i Kinnarp. — Planen kring huset kommer att läggas om och delvis dräneras. 30/5-61.

Det lilla stationshuset i Kinnarp skall undergå en make up, mest invändigt. Här skall proportionerna mellan olika lokaliteter ändras till bättre överensstämmelse med dagens krav.

Väntsalen i den lilla byggnaden är oproportionerligt stor — det fanns ju en tid då folk flitigt anlitade järnvägen också på lokala sträckningar. Väntsalen blir nu mindre, till förmån för ett annat och mera aktuellt behov, nämligen en utökad postfackservice. Det skall bli omkring 120 postfack i det nuvarande väntsalsutrymmet.

Dessa fack absorberar en del av det utrymme i väntsalen som är obehövligt för den nutida "strömmen" av resande. Samtidigt tillkommer nya utrymmen för distributionen i den lilla kombinerade post- och järnvägsexpeditionen innanför väntsalen, varigenom det faktiska svängrummet i denna lokal blir större.

Samtidigt försvinner ju lokaliteternas "gammalsvenska" prägel. Den är orörd sedan början av seklet. Stationshuset i Kinnarp flyttades från Trädet under seklets första år, i samband med nedläggandet av smalspåret Vartofta—Åsarp—Ulricehamn och dess ersättande med bredspåret Ulricehamn—Falköping. Det är inte lätt att i en handvändning dra fram den detaljerade historien ur järnvägens arkiv. Stationshuset har dock flyttats till Kinnarp senast 1906. Gamle stinsen E. A. Dahlqvist i Ulricehamn berättar att när han kom till bandelen 1906 fanns huset på plats i Kinnarp.

Det var rent gammalt då. Det sägs att huset härrör från 70-talet. Härom torde uppgifter finnas i järnvägens arkiv. Exteriören ger intryck av ett lugn som bör datera sig från tiden långt före sekelslutets oroligheter. Baningenjör Wallgren i Halmstad kan inte heller på rak arm ange husets ålder. Men han vitsordar att det till byggnadsstilen avviker från alla andra stationsbyggnader på bandelen. Det kan härröra från den första järnvägstiden i vårt land.

Interiören är tidigt svenskt 1900-tal. Den måste ha moderniserats vid något tillfälle, kanske då huset flyttades till Kinnarp. Järnkaminer, dörrspeglar och väggytor talar sitt tydliga språk. Interiören är stilmässigt orörd sedan ett

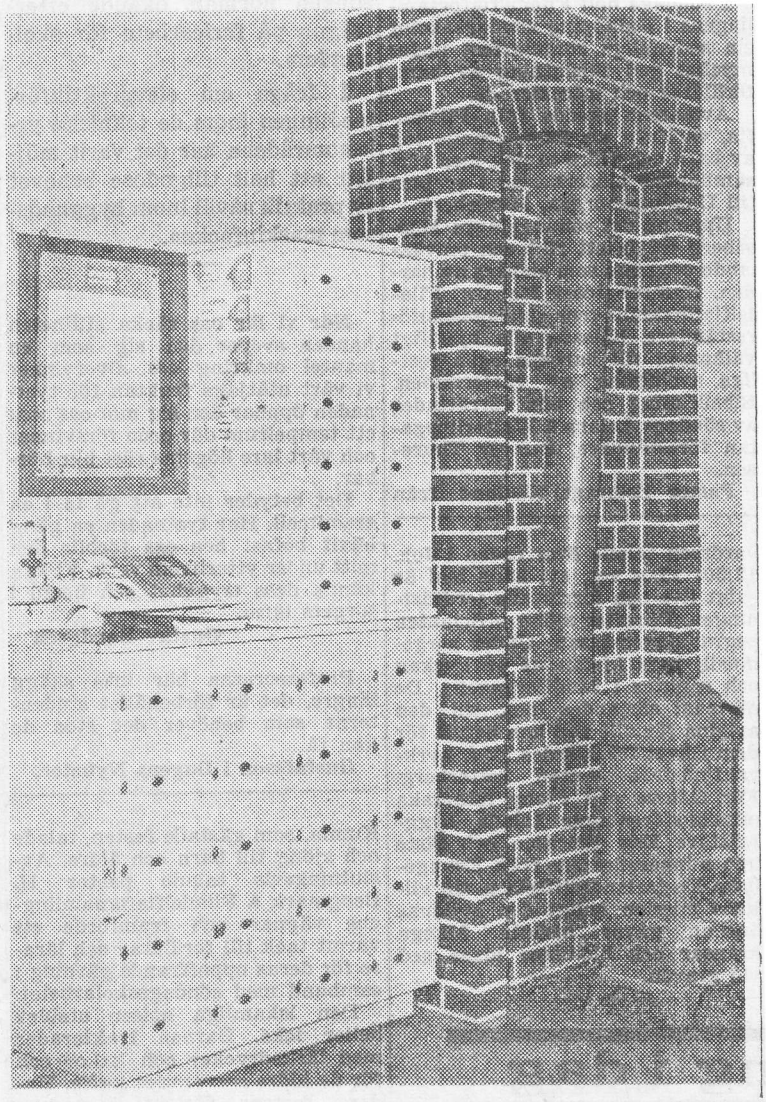

Väntsalsinteriör, modell tidigt svensk 1900-tal.

Med den lilla invändiga make up'en blir den väl starkt naggad i kanten. Poststationsföreståndare Greta Sandén, trotjänare i Kinnarp hos järnvägen och posten sedan 1926, får inte bara bekvämare lokaler. Hon flyttar miljömässigt med ett slag ett stycke framåt i tiden.

Utflykt för de gamla.

Kinneveds Röda Korskrets inbjuder personer födda 1891 eller tidigare med resp. yngre make eller maka till en utflykt runt Mösseberg onsdagen den 14 juni. Avresan sker vid Centralskolan och bil möter vid hemmet eller på annan överenskommen plats. På Sommarhemmet blir det kaffeservering, sång och musik. Dagen avslutas med andaktsstund, som eventuellt hålles i Mössebergs kyrka.

Evangelist Lennart Magnusson leder evangeliska möten i Kinnarp.

Söndagsskolan i Kinnarps missionshus hade i söndags morsdagsfirande. Elever visade »Mors pärlband», framförde en dialog, sjöng och deklamerade som en hyllning till mor. Dessutom medverkade söndagsskolans lärare.

Den nyutkomna sångboken »Nu sjunger vi», som är gemensam för flera av de kristna samfundens söndagsskolor, togs i bruk för första gången.

Evangelist Lennart Magnusson leder denna vecka evangeliska möten på onsdag och torsdag kvällar.

Slutarp B—Falköpings BK B 7—1

Slutarpsreserverna vann storseger i söndagens match mot FBK:s reserver, där hemmalaget vann första halvleken med 7—0 och gästerna den andra med 1—0. Målsiffran blev lite för hög i förhållande vad som hände på planen och gästlaget fick en olycklig start. Innan man hunnit ordna anletsdragen låg man under med 3—0 med bl. a. ett självmål. I laget, där hh. Filipsson till en början hade svårt att acceptera utvecklingen, gjorde vb. Bo Johansson bra ifrån sig jämte ch. Roy Andersson. I kedjan var snabbe vy. Lars Gripler bäst och blev också målskytt. Åke Karlén och Levi Gustavsson jämte Åke Johansson märktes mest i kedjan och i försvaret Bertil Ahlqvist samt Kurt Filipsson.

Slutarpsmålen gjordes av Levi Gustavsson 3, Åke Karlén, Jan-Erik Ek och Åke Johansson ett vardera samt ett självmål.

Geson.
30/5-61.

Kinneveds Röda Korskrets

inbjuder personer födda 1891 eller tidigare med resp. yngre maka eller make till UTFLYKT runt Mösseberg, onsdagen den 14 juni 1961 med avresa från Centralskolan kl. 13.

Bil möter vid hemmet eller på plats som gästen önskar.

På Sommarhemmet bjudes på kaffe, sång och musik, avslutning med andaktsstund, ev. i Mössebergs kyrka.

Svar emotses senast den 3 juni till Göran Sandin, tel. Kinnarp 38.

Hjärtligt välkomna!

Styrelsen.

30/5-61.

Kinneveds Röda Korskrets

vädjar även i år om bilskjutsar vid de äldres utflykt den 14 juni.

Tacksam för svar före den 3 juni till Göran Sandin.

Styrelsen.

Rik sång- och musikgudstjänst i Kinneveds kyrka. 30/5-61.

»En vandring med kyrkoåret» var temat för den musikandakt, som i Kinneveds kyrka bjöds församlingsborna i söndagens kvällsgudstjänst. Kinneveds kyrkokör med kantor Bengt Kjellström som körledare hade lagt ned mycket av både tid och krafter för att öva in ett rikt sångprogram, som förde åhörarna med sig genom hela kyrkoåret med utgång från Niofaldigt Kyrie, Herre förbarma Dig över oss, över Marie Bebådelsedagens löftesord om den kommande Förbarmaren och Frälsaren, tolkat av kören i A. Runbäcks »Hell dig, du högt benådade» och »Jerusalem, gläd dig». Sedan kantor Kjellström som orgelsolo utfört »Förlossningen är vunnen» av J. Pachelbel, sjöng kören Lars Edlunds »Du bar Ditt kors» som växelsång med församlingen, A. Runbäcks Introitus på Långfredagen, A. Runbäcks »Krist är uppstånden» och O. Olssons »O, Du helge Ande, kom till oss in». Som orgelsolo följde så J. Jaders »Den blomstertid nu kommer». Kyrkokören fortsatte med A. Runbäcks »Hur ljuv, o Gud, hur säll den lott», avslutad med sv. ps. 206:5 som församlingssång, Lars Edlunds »I himmelen, i himmelen», sv. ps. 144, växelvis av kör och församling samt Gunnar Holms »Ack, låtom oss lova och bedja» sv. ps. 424: 6—8, varvid kören sjöng vers 6 och kör och församling gemensamt verserna 7 och 8. Samtliga körsånger föregingos av textläsning, utförd av kontraktsprosten Erik Malmensten. Efter aftonbön avslutades den högtidliga och rikt givande sång- och musikgudstjänsten med körsången »Allenast i Gud må du hava din ro» av A. Runbäck.

Nämnas kan, att samtliga de i programmet ingående körsångerna utom de av Runbäck och Olsson hämtats ur Koralmusik II av Harald Göransson. Såväl kantor Bengt Kjellström som körmedlemmarna betyga, att de i hög grad inspirerats av Göranssons strävan att infoga körsången i liturgiskt sammanhang för att därmed skapa kontakt mellan kör och församling samt stimulera församlingssången. Ett förnämligt exempel på förmågan att förena klassik form med modern tondräkt utgör Lars Edlunds Niofaldigt Kyrie enl. gammalluthersk sed med med flerstämmig körsats i alternation med församlingen.

Slutarp slog Weimer efter stark andra halvlek, 4-1

Slutarp tog två värdefulla poäng i söndagens uppgörelse på Tångavallen och gick därmed upp på tredje plats i tabellen. Segern satt dock långt inne och det var inte förrän i matchens slutskede som vinsten säkrades. 30/5-61.

Spelet första halvleken var relativt jämnt fördelat med snabba växlingar i spelet. Efter 19 minuter tog Slutarp ledningen, då Ingemar Ungh nickade in ett upplägg från höger, där Ingemar Lundahl gjort förarbetet. Gästlaget visade gott samspel och deras center Spångberg beredde åtminstone i början stoppern Per-Uno Gustavsson vissa besvär. 1—1 blev det i 26 minuten och målet, som föregicks av gott samspel i innertrion, sköts av centern. I 38 minuten återtog emellertid Slutarp ledningen och det var Hasse Andersson som påpassligt var framme och via stolpen satte bollen i nät. Chansen till ökning hade man något senare, då Bengt Hermansson fälldes, men straffen lade Hasse Andersson inom räckhåll för målvakten.

Efter pausen gick spelet i Slutarps favör men snabba attacker från gästerna skapade ett par gånger hotfulla situationer. De flesta farligheterna radades emellertid upp vid Weimers målbur, där försvaret sattes på hårda prov och i 37 resp. 38 minuterna kom de båda mål, som definitivt säkrade Slutarpsvinsten. Båda målen gjordes av Bengt Hermansson med god hjälp av Hasse Andersson vid det första.

I dagens hemmalag hade Ingemar Ungh intagit platsen som hi medan Kurt Karlén spelade ytterhalv. För den senares del betydde detta ett fall framåt ur spelsynpunkt medan Ungh inte dominerade på sin nya plats. Bengt Hermansson och Hasse Andersson har snabbheten som sitt främsta vapen, men den sistnämnde lyckades inte helt. I försvaret saknades den rätta förbindelselänken med kedjan och det blev många gånger en stor lucka mellna de båda lagdelarna. Trebackslinjen Ingemar Lundahl—Per-Uno Gustavsson—Lennart Pettersson gjorde det starkaste intrycket även om det sviktade i början.

Ch. Larsson och vh. Wiktorsson gjorde bäst ifrån sig i försvaret hos Weimer och i den synnerligen jämna kedjan får hy. Karlsson och inrarna Ek och Levinsson det bästa betyget.

Sten Bygård, Ulricehamn, dömde med sedvanlig säkerhet.

Geson.

INSÄNT

1/6-61.

Från Västergötlands Fotbollsförbunds sekreterare har FT-sport mottagit följande skrivelse, daterad Skövde 27.5.1961:

Benäget inför nedanstående i Eder tidning:

Ang. Falköpings AIK:s protest mot Slutarps IF.

Från förbundskansliet lämnades följande upplysningar till Falköpings Tidning fredagen den 12 maj 1961.

1. Bekräftades att rub. protest inkommit, samt meddelades att ärendet var under utredning.

2. På förfrågan vad följderna kunde bli av protesten meddelades, att därest utredningen giver för handen, att Slutarps IF använt sig av spelare, som blivit utvisad och ärendet icke behandlats av förbundet, kommer protesten att godkännas. Samt enligt gällande bestämmelser kommer Falköpings AIK att tilldelas poäng såsom vid vunnen match, målkvot 0—0.

Vidare meddelades att de två spelare som blivit utvisade under utredningen är avstängda från spel.

På förfrågan gällande beträffningar så meddelades att lagledare som använder sig av spelare som icke är kvalificerade **kan bli** diskvalificerade.

I Falköpings Tidning av den 13 maj 1961 görs gällande att ärendet redan skulle vara avgjort. Det nämns t.o.m. att lagledaren diskvalificerats, och att Falköpings AIK tilldömts poäng såsom vid seger. Dessa uppgifter får Falköpings Tidning själva stå för, **ty ärendet som sådant slutbehandlades först den 19 maj, alltså sex dagar efter det ovan nämnda var infört i tidningen.**

Karl-Axel Rosander
Förbundssekr.

Till ovanstående är att tillägga att VF godkände FAIK:s protest, vilken alltså medförde att resultatet i FAIK:s match mot Slutarps IF ändras till 0—0 med två poäng till FAIK, samt att de två berörda spelarna och lagledaren avstängdes på en resp. två månader.

Sportred.

Kanalresa

1/6-61.

Kinneveds SLU-avd. anordnar **sällskapsresa** på GÖTA KANAL mellan Karlsborg och Töreboda, **lördagen den 10 juni.** På kvällen **inbjuder** Fredsbergs SLU-avd. till LOGDANS.

Avresa med buss från Kinnarps station kl. 10.30. Anmälan om deltagande senast den 3 juni till tel. 10 Kinnarp.

Kinneveds Jaktvårdsförening

håller möte vid lerduvebanan fred. den 2 juni kl. 19.30.

Styrelsen

På lördag

åker vi till **DANSEN** i **Festparken, Kinnarp.**

I händelse av regn hålles dansen på dansbanan i Åsarp.

Yngve Stoors orkester spelar.

1/6-61. KIF.

Reservera

söndagen den 25 juni för Börstigs Idrottsklubbs Sommarfest!

En renrasig låglandstjur

1 år och en dräktig SUGGA till salu. Tel. 66 Kinnarp. 1/6-61.

Besök KINNARPS FESTPARK ikväll

det blir en helafton på Hawaii med

Yngve Stoor och hans orkester

DANS Kinnarps IF ***DANS***

3/6-61.

3/6-61.

Strömförbrukare

inom

SLUTARPS ELEKTR. FÖRENING

vilka ännu resterar med avgifter uppmanas att omgående inbetala desamma.

Kassören.

Frökind

KOMMUNALFULLMÄKTIGE

sammanträder i Centralskolan, Kinnarp, måndagen den 12 juni 1961 kl. 19.00.

Ordf.

»Stiftelsen Kinneveds församlingshem» bildat.

Intresserade för bildande av »Stiftelsen Kinneveds församlingshem» var i torsdags kväll kallade att sammanträda i Centralskolan i Kinnarp. Till att leda förhandlingarna valdes kontraktsprosten Erik Malmensten. En del intresserade hade kommit tillstädes och beslut fattades att bilda en stiftelse med namnet »Stiftelsen Kinneveds församlingshem». Förslag till stadgar hade utarbetats av en av kyrkostämman tillsatt kommitté. Sedan stadgarna föredragits och genomdiskuterats, blev de i föreliggande skick antagna. Till styrelseledamöter för perioden 1961—1964 valdes: kyrkvärden Herbert Andersson, Alarp, v. ordf., kyrkvärden Karl-Arne Adamsson, Ödegården, sekr., köpman Göran Sandin, v. sekr. samt kommunalkassör Hilding Våring, kassaförvaltare. Till personliga suppleanter för samma tid valdes lantbr. Nils Ax, Halsäng, köpman Olof Nilsson, Slutarp, f. lantbr. Daniel Abrahamsson, Slutarp, och lantbr. Sigurd Johansson, Smedegården. Jämlikt stadgarna är kyrkoherden i Kinneved eller den hans ämbete förvaltar självskriven ledamot och ordf. i stiftelsen. Till revisorer för tiden 1961—1962 valdes målaremästare Sten Ahlqvist, Slutarp, och lantbr. Arvid Andersson, Halsarp, samt till deras suppleanter lantbr. Torsten Gustafsson, Prästgården, och lantbr. Lars Ax, Halsäng. Sammanträdet avslutades med gemensam psalmsång och bön av kontraktsprosten. 3/6-61.

Evangelistbesök i Kinnarps missionshus.

Evangelist Lennart Magnusson har denna vecka besökt Kinnarp. Flera olika möten har hållits. Tisdag och fredag har varit avdelade för UV- och juniormöten. Onsdag och torsdag har evangelist Magnusson sjungit och vittnat vid evangeliska möten och dessutom haft sångstund på Frökindsgården.

På söndag hålles söndagsskola i vanlig tid, vilket blir sista samlingen före sommarfesten, som hålles söndagen den 11 juni på förmiddagen.

Skolmatsedeln

för Frökind 5—7 juni 1961.

Måndag: pannkakor, äppelmos.

Tisdag: köttbullar, potatis, råkost.

Onsdag: pytt i panna, rödbetor.

Metoden att förhindra rostbildning och annan korrosion på fartygsskrov genom att dirigera elektriska strömmar genom fartygsplåten är känd och föremål för stort intresse inom alla länders mariner. Man brukar använda anoder av zink eller magnesium, som fastgörs vid skrovet på lämpliga ställen. Genom att bl. a. med automatiska anordningar reglera de elektriska potentialer, som erhålls, tycks man ha kommit långt. Nyligen meddelades att så utmärkta resultat uppnåtts efter ett års prov på den holländska jagaren Utrecht, att metoden nu skall införas på ytterligare elva holländska jagare.

POJKFOTBOLL

3/6-61.

Slutarp—Åsarp 1—2

Slutarp spelade sin andra match i serien på onsdagskvällen och förlorade denna med uddamålet av tre mot Åsarp. Man låg nära till en poäng men kedjan var svag framför mål. Lagets enda mål sköts in av vh. Lennart Ruthman, vid ställningen 0—2. Åsarps båda mål gjordes av centern Ulrik Gunnarsson, vilken för övrigt spelar hy. i A-laget och var en av lagets bästa tillgångar.

Domare: Bengt Lövgren, Falköping.

Töreboda till Kinnemo
Revansch att fordra

3/6-61.

Töreboda gästar Kinnemo på söndag och ligger bara två poäng efter Kinnarp, vilket talar för farligheter. Även om gästernas målkvot är mindre bra, är det i första hand poängen som räknas och vinsten över Vårmb med hela 3—0 förra söndagen manar Kinnarp till eftertanke redan från början. Hemmalaget står i tur att vinna, om den gyllene regeln skall bestå och måste ha en poäng, för att inte underskrida hälften av den möjliga poängskörden.

Slutarps Samhällsförening

anordnar även i år sin sedvanliga

Hembygdsfest Midsommardagarna

Medverkande bl. a. **GÖSTA (SNODDAS) NORDGREN, GUNDE JOHANSSON, SÖREN BERNTSSON** m. fl.

Styrelsen

3/6-61.

Fröjered—Slutarp 1—3

6/6-61.

Fröjered fick ej heller några poäng vid lördagseftermiddagens match i Västgötaserien mot Slutarp utan gästerna tog en klar och rättvis seger med 1—3 efter 0—0 i halvlek.

För Fröjered måste det bli en skärpning av spelet för annars åker laget med all säkerhet ur serien. Med det spel som presterades i lördags kommer man inte någon vart.

Slutarp som hör hemma i tabelltoppen blev en negativ överraskning och körde med en taktik som man inte sett maken till förut. Halvbackarna följde aldrig upp anfallen och tryckte på och gick sällan eller aldrig över egna planhalvan, och på så sätt blev kedjespelet lidande. Då Fröjered faktiskt bara hade en kedjespelare av klass nämligen centern Gunnar Hermansson behövde aldrig denna taktik tagits till. Slutarp hade en bra mv. i Karlén och en säker ch. i P. U. Gustavsson. Mannen bakom de flesta farliga anfallen var hi. Ingemar Ung och vidare märktes vi. Hasse Andersson.

Fröjereds mv. Eskil Andersson spelade starkt hela matchen utom vid Slutarps första mål då han verkade lite passiv. Han var jämte ch. Lennart Freid också bäst i försvaret. Kedjan spelade med Gunnar Hermansson på topp och han var den enda som ställde till med lite farligheter framför Slutarpsmålet.

Första halvleken slutade mållös trots att båda lagen hade ett par goda chanser men hade lite för brått i avslutningsmomenten. Men efter 15 min. in på andra halvleken gjorde Slutarp 0—1 genom vi. Hasse Karlsson som överraskande sköt i mål. 5 min. senare var det klart för 0—2 och det var åter Hasse Andersson som var målskytt. Därefter kom Fröjereds reducering till 1—2 då Gunnar Hermansson nickade i mål varefter hy. Rolf Svensson på ett snärtigt vänsterskott fastställde 1—3 vid ribbans underkant.

Dålig domare var Herbert Andersson, Tibro.

Greger.

Kinnarp—Töreboda 2—3

Kinnarp fick en rejäl lektion av gästerna, som för dagen spelade en mycket fin fotboll och stundtals utklassade Kinnarp. Westerberg räddade laget och målkvoten med stor ära, även om något av de insläppta målen inte var otagbara. Kinnarps bakre försvar glappade särskilt i första halvlek betänkligt där bröd. Johanson ej hade möjlighet att hänga med Törebodas snabba och vackra kedjespel. Bara Grahn skiljde sig från de övriga i kedjan och var tillsammans med Westerberg i särklass Kinnarps bästa mannar. Gästerna vann fullt rättvist och ingen orättvisa hade skett om segern blivit något större.

Kinnarp fick en kalasöppning på matchen, då Frisk var nära att ge Kinnarp ledningen. Samme man gjorde 1—0 i 3:e min. Töreboda överspelade Kjäll på högersidan och ställningen var 1—1 efter 8 min. Grahn gav åter Kinnarp ledningen med 2—1 i 13 min. mycket skickligt i trängt läge, men gästerna utjämnade i 15:e min. från mitten i ostört läge från Kinnarps avvaktande försvar och 2 min. senare tvangs Westerberg rädda vid vänstra stolproten. Kallduschen kom då Bo Johanson ostörd slog bollen så nätt att Töreboda uppsnappade den och gjorde 3—1 precis i slutsekunden av första halvlek.

Efter 3 min. in på andra halvlek hade Grahn åter bra skott som kunnat vara värt utjämning. Gästerna sköt struket över vänstra krysset 4 min. senare och hade ett praktskott i 22 min., som dagens hjälte räddade. I 34 min. hade Gösta Anderson sin största möjlighet till mål, men var alltför passiv. I sista minuten kom en farlig stöt som Westerberg grannt räddade.

Töreboda hade en farlig kedja med sin främsta i yttrarna, särskilt vy. Kinnarps Grahn och Westerbergs gladde högeligen, medan Erland Johanson och Uno Frisk spelade mycket effektivt. Gösta och Göte Anderson var otroligt långt under vad vi tidigare sett. Rune Arvidson uppfyller inte kraven helt på en bra ytter och även Bo Ivarson hade svårt att komma fram på andra ytterplatsen.

4/6-61.

F L.

Fotboll

KINNEMO, KINNARP

Söndagen den 4/6 kl. 14.30

Norra Västgötaserien

TÖREBODA IF—

KINNARPS IF

God standard i Slutarp men minskat djurantal

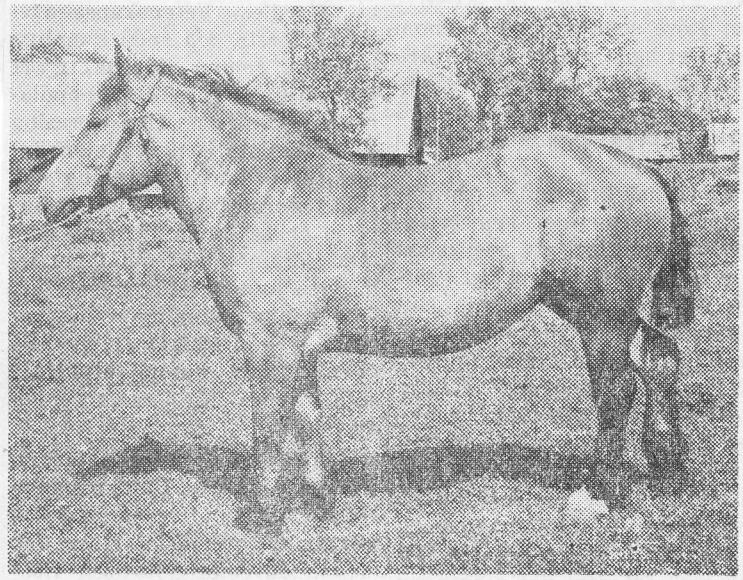

Främst bland 3-åringarna var Dolly e. Bosco, ägare Einar Josefsson, Vårkumla.

6/6-61.

Färre djur än vanligt visades vid premieringarna i Slutarp på lördagen. Premieringsnämndens ordf. ryttmästare Jentzen framhåller emellertid den jämna och goda standarden.

ARDENNER

Ettåringar, skp: Bossa e. Bosco, Gunnar Gustavsson, Slöta, handl. Wilgotsons hpr.; Mona e. Bosco, Ragnar Vigholm, Luttra, Bertil Anderssons hpr.; Monny e. Mopan, Bröderna Fredriksson, Luttra; Bolly e. Bosco, Bertil Kjellander, Slutarp; Blända e. Bosco, Bröderna Johansson, Kinneved; Junita e. Juvill, Bertil Johansson, Vårkumla; Brunta e. Bosco, Bröderna Johansson, Kinneved; Dolly e. Bosco, Lennart Pettersson, Kinnarp; Bolsy e. Bosco, Herbert Andersson, Alarp.

Tvååringar, skp: Boisy e. Bosco, Åke Gustafsson, Slutarp, handl. Arvid Arvidssons hpr; Bolly e. Bosco, Einar Josefsson, Vårkumla.

Treåringar, frisedel: Dolly e. Bosco, Einar Josefsson, Vårkumla, handl. Bengt Samuelssons hpr; Svea e. Bosco, Bröderna Kjällberg, Göteve, handl. Gunnar Claussons hpr för bästa exteriör; Alva e. Aldin, Bertil Broberg, Börstig; Boscita e. Bosco, Lennart Nyman, Grolanda.

Fölston: Poly e. Paulax, B, 40 kr., Åke Gustafsson, Slutarp; Hellvy e. Helle, B, 40 kr., Nils Johansson, Vårkumla; Julia e. Juvill, A, 100 kr., Gustav Gustavsson, Vårkumla; Stuna e. Evo, AB, 70 kr., Bengt Abrahamsson, Slutarp; Pardy e. Jupard, B, 40 kr., Åke Gustafsson, Slutarp; Julia e. Jupard, B, 40 kr., Åke Gustafsson, Slutarp; Daga e. Jupard, B, 40 kr., Åke Gustafsson, Slutarp; Vanja e. Mopan, B, 40 kr., Helmer Andersson, Kinnarp; Pada e. Paulax, B, 40 kr., Sigvard och Olle Johansson, Kinnarp; Stjärna e. Hotteur, AB, 70 kr., Lennart Nyman, Grolanda; Bellona e. Monte Bello, B, 40 kr., Filip Winggren, Brismene; Perla e. Jouant, A, 100 kr., Lars Eckerlid, Slutarp; Manny e. Monte-Bello, B, 40 kr., Georg Eckerlid, Börstig; Polla e. Paulax, B, 40 kr., Lennart Pettersson, Slutarp; Clari e. Clarr, B, 40 kr., Ingvar Andersson, Naglarp; Betty e. Evo, AB, 70 kr., Nils Bäcklund, Kinneved; Maja e. Paulax, B, 40 kr., Herbert Andersson, Kinnarp; Diana e. Indian, A, 100 kr., Gunnar Gustavsson, Slöta; Dora e. Jupard, B, 40 kr., Axel Hedström, Grolanda; Reflexy e. Reflex, AB, 70 kr., Arvid Johansson, Grolanda.

Auktion på inventarier

vid

AB Karbo Torvströfabrik, 4 km. fr. Kinnarp,

fredagen den 25 augusti 1961 kl. 2 em. låter AB Karbo Torvströfabrik, tel. 19 Kinnarp (Hermansson), försälja genom offentlig och frivillig auktion följande:

1 st. personbil, Simca, 1959 års modell, körd 1.900 mil, i bra skick, Göta kapsåg m. 5-hkrs el. motor, klyvsåg, typ Kss-3, avvägningsinstrument m. avvägningsstång, elevator, elevatorsskopor, 2 st. el. motorer, 2 resp. 1-hkrs, obegagnade, axelledning, ett parti enkupigt taktegel, begagn. drivremmar, trädgårdsstege, trädgårdsmöbel, cementrör, torvborr med skarvstänger, handborrmaskin, vinkeltrumma, flåhackor, tegelhög m. m., m. m. som ej här speceficeras.

En månads räntefri kredit för av oss kände, säkre köpare mot sedvanligt äganderättsförbehåll. Inrop under kr. 15:— betalas dock kontant. För bilen gäller speciella försäljningsvillkor. Övriga villkor vid auktionens början.

e.o. HOVRÄTTSNOTARIE

ALBERT RINGIUS FASTIGHETSBYRÅ

Tel. 113 75, 114 75, 109 75 FALKÖPING Bostadtel. 110 88, 116 75.

AUSTIN A55

fyradörrars (med barnsäkra lås) familjevagn

Nya vackra A 55 i sober Farina-stil är den elegantaste familjebilen – och samtidigt den mest ekonomiska. 55 hk motor, stort bagageutrymme med reservhjulet i särskilt fack, bekväma sittplatser för fem vuxna, äkta läderklädsel.
Ni kommer att känna Er stolt över Er nya A 55.

Finnes även i Compriman. Se vagnarna i vår utställning vid Landbogatan.

BMC

THE BRITISH MOTOR CORPORATION (SWEDEN) AB

PROVKÖR HOS

Bröd. Larssons Bilfirma

KINNARP - Telefon 60

FALKÖPING - Telefon 124 15

Fotboll

å KINNEMO, KINNARP

Idag kl. 17.30

FRISTADS GK

●

ÅSARPS IF

10/6-61. ÅIF

Å Siggagården, Slutarp

står tillgänglig Ardennerhingsten **BOSCO 9810,** prem. A. Avgift 75 kr. 3- och 4-åriga ston med frisedel, fritt. Lämnar from 100 % brun avkomma. Som 3-årig tilldelad Fören. Belgiske Hästens i Malmöhus län Större Hederspris. Avelsföreningens för Svenska Ardennerhästen Hederspris.

Tel. 115 Kinnarp.

Kinneveds m. fl. socknars Hingstförening.

Slutarp—Våmb 2—1

Det var med ett nödrop som Slutarp vann fredagskvällens uppgörelse på Tångavallen mot ett underlägset Våmblag, vilket dock hela tiden kämpade. Det blev ingen bra match och hemmalaget spelade synnerligen dåligt. Hade gästerna fått spela med ograverat lag hela tiden vet ingen hur det gått.

Matchen inleddes med övertag från Slutarps sida men man fick inte ut så mycket sina attacker. Framför Slutarps mål var det till en början ganska tunnsått med farligheterna men i halvlekens sista femton minuter började det bli mera händelserikt. Hb. Lundahl drog sig för högt upp och gästernas decimerade vänsterving kom fram i anfall och vy. Lindströms passning sköt hy. Karlsson i nät. 1—0 alltså till gästerna i pausen.

I Slutarps kedja där Åke Karlén remplacerade Rolf Svensson hade svårt att komma till rätta med avslutningarna och samspelet överdrevs av i synnerhet Ingemar Ungh och Bengt Hermansson vars passande till varandra inte gav resultat.

Andra halvleken inleddes också med övertag för Slutarp vars försvar drog upp alldeles för högt. I fjortonde minuten kom cf. Tool igenom och sköt men Östen Karlén avvärje två gånger men låste bollen med indirekt frispark som följd. Denna behandlades dock dåligt av gästerna och blev inte den farliga målchans som kunde väntats. Stämningen började bli allt mer irriterad på planen och vid en kollision mellan ch. Fröjd och cf. Hermansson fick den sistnämnde en varning. Våmb kämpade för fullt att hålla ställningen men i 37 minuten kom Slutarps utjämning efter uppdragning på vänster och passningen som passerade målet kom ut till hy. Karlén som inte hade någon svårighet att näta. Fem miuuter före slutsignalen fick Slutarp straff för hands och denna som lades av Mats Andersson räddades av målvakten men bollen kom till Bengt Hermansson som slog i mål och därmed var det 2—1.

Som nämnts hade gästerna sina bästa i ch. Fröjd och vh. Johansson men vh. Mellgren, målvakten Frisk och cf. Tool var också bra.

I hemmalaget var det väl ingen som höjde sig över de övriga i denna match även om backarna Ingemar Lundahl och Lennart Pettersson märktes mycket men den förstnämnde gick för högt upp, vilket kunde hämmat sig.

Domaren Sten Bygård begick inga misstag även om han tillät lite för mycket »snack».

10/6-61. Geson.

8/6-61.

KINNARP

Allmänheten inbjudes till

Söndagsskolans Sommarfest

Söndag kl. 10 i Algot Karlssons trädgård (Vid regn i missionshuset).

Medverkan av lärare och elever.

Servering.

Alla varmt välkomna!

FRÖKIND:

Årsexamen

hålles för BÖRSTIGS SKOLOR onsd. den 7 juni 1961 kl. 9.00 och i Kinneveds skolor torsdagen den 8 juni 1961 kl. 10.00.

Rektor.

10/6-61.

Årsavslutning i Frökinds skolor

Läsårsavslutning hölls under onsdagen och torsdagen i Frökinds folkskolor. På onsdagen hölls examen i kyrkskolan i Börstig och småskolan i Ekarp, varefter avslutning skedde i Börstigs kyrka, där skolstyrelsens ordf. fru Maj Larsson, Luttra, och kyrkoherde Henning Andersson talade. Ur Olénska fonden delades 60 kr. ut till 6:e klassens elever, som fick 10 kr. vardera.

I torsdags slutade läsåret för skolbarnen i Kinnarps centralskola. En utställning av slöjdalster var anordnad och efter ett par lektioner vidtog avslutningshögtiden på skolgården. En barnkör — skolans elever — sjöng under kantor Bengt Kjellströms ledning Taube- och Bellman-sånger, varefter skolstyrelseordf. fru Larsson höll avslutningstal. Slutligen utdelade rektor Georg A. Öhrnell premier ur en donationsfond till elever från Luttra.

8/6-61.

Fin exteriör.

Vid premieringen i Slutarp i lördags tilldelades fölstoet Betty, ägare Nils Bäcklund, Lillegården, Kinneved, handl. Gunnar Claussons hederspris för bästa exteriör. Vi hade i tisdagens referat felaktigt uppgett att priset tilldelats annan häst.

Söndagsskolfest i Kinnarp.

Allmänheten inbjudes till söndagsskolhögtid på söndag förmiddag kl. 10. Vid vackert väder sker samling i Algot Karlssons trädgård. Vid olämplig väderlek hålles festen i missionshuset.

Både lärare och elever medverkar i programmet, och dessutom blir det servering. 10/6-61.

Fotboll

på TÅNGAVALLEN, Slutarp, **fredagen den 9 juni kl. 19.00.**

Norra Västgötaserien

VÅMB—SLUTARP

13/6-61.

Andra va-etappen i Frökind utföres för 180.000 kronor

Frökinds kommunalnämnd har hållit sammanträde. Arbetsstyrelsen för vatten och avlopp hade föreslagit att tredje etappen av detta arbete kommer till utförande kommande höst. Etappen är kostnadsberäknad till 180.000 kr., vartill kommer 5.000 för ev. skador. Kommunalnämnden tillstyrker hos fullmäktige arbetets utförande. Likaledes tillstyrkes att 14.000 kr. anvisas för reservpump att monteras i djupbrunnen i Slutarp.

I protokoll hade byggnadsnämnden meddelat att den intet har emot att viss gatumark förvärvas från Statens järnvägar. Kostnaden hade beräknats till 600 kr. Förvärvet tillstyrkes hos fullmäktige och likaså att kommunalkassör H. Våring och brandchef E. Rehn får i uppdrag att uppmäta området samt söka lagfart på det. Byggnadsnämnden hade likaledes föreslagit inköp av cirka 15.000 kvm. tomtmark för industriändamål. Kommunalnämnden beslutade att genom hrr Våring och Rehn ytterligare utreda frågan angående pris och övriga villkor.

Socialnämndens förslag om antagande av normaltjänstereglemente för Frökindsgårdens föreståndarinna samt hennes anslutning till statens pensionsanstalt tillstyrkes hos fullmäktige. Kommunalkassören fick i uppdrag att bevaka mantalsskrivningarna samt befullmäktigades att ev. anföra besvär över sådana på kommunens vägnar. Vidare beslutades om vissa reparationer i Luttra skola, bl.a. skulle kulverten mellan folk- och småskolan överses.

Handelsstudentexamen

har vid Borås Handelsgymnasium avlagts av bl.a. Manne Karlsson, Börstig.

Slutarps missionsförsamlings söndagsskola

hade i söndags terminsavslutning med en mycket trevlig och välbesökt fest i den vackra järnvägsparken. Festens ledare söndagsskolans föreståndare Folke Pettersson hade ett mycket innehållsrikt och omväxlande program att bjuda, upptagande mycken sång till olika instrument, uppläsningar, berättelse och tal till barnen. Barnen framförde sina programpunkter med lugn och säkerhet. Pastor Harald Andersson avslutade festen med kort tal.

El-stängsel repareras

alla fabrikat.

Blombergs Radioservice

Slutarp, tel. Kinnarp 47

SLUTARPS MISSIONSHUS

Söndag kl. 14.30 **Söndagsskolfest,** medverkan av Barnen, Lärarna, pastor Harald Andersson, Bojan och Yngve Johansson.

Servering. Kollekt.

Välkomna! 10/6-61

FOTBOLL

DM-match

KINNARPS IF—ELFSBORG

å Idrottsplatsen Kinnemo, Kinnarp, onsdagen den 14 juni kl. 19.

Kinnarps IF.

Kinnarps Festpark

Onsdagen den 14 juni kl. 21—24.

DANS — ROMANS ORKESTER från Tibro — **DANS**

Kinnarps IF.

Axvall slog Kinnarp

Axvall tog sina första poäng på hemmaplan genom att besegra Kinnarp med 4—3. Efter gästernas starka andra halvlek hade ett oavgjort resultat varit mer på sin plats.

Per Olof Holm gav hemmalaget ledningen med 1—0 i 13 min. Jan Åkesson hade en fet chans att göra 2—0 två minuter senare men han blev själv överraskad och slog bollen utanför målet. Efter en halvtimmas spel var det gästernas tur att göra mål genom cf. Göte Andersson. I 34 min. rehabiliterade Janne sin tidigare miss då han trots uppkrokning gjorde 2—1 vilket sedan blev halvtidsresultat.

Efter tio minuters spel i andra halvlek kvitterade vy. Andersson till 2—2 genom ett skott i nättaket. Gästerna hade nu en stark period, men hemmalaget kunde på en kontrastöt göra 3—2 genom Jan Åkesson. Fem minuter senare ökade Ingemar Karlsson till 4—2 med ett skott vid stolproten. 4—3 blev det i 38 min. genom cf. Andersson på ett praktskott.

I det gästande laget var mv. Vesterberg, hb. Johansson samt högervingen Ivarsson och Gran och cf. Andersson de bästa. I hemmalaget ges rosorna åt mv. Hernborg och Jan Åkesson.

Bra och bestämd domare var Åke Snygg.

13/6-61.

13/6-61.

Kinnevedsskyttarna noterade följande resultat vid Stockholms-Tidningens riksskyttetävling i söndags.

Kl. Vet.: Valdemar Johansson 226 poäng.

Kl. IV: Bertil Engdahl 224.

Kl. III! Karl Arp 210.

Kl. II: Harry Göransson 225.

Hemvärnslaget 675.

Skytteföreningens lag 885.

Till riksskyttetävlingen i Borås den 16 och 17 juni är Valdemar Johansson och Harry Göransson anmälda.

KINNARPS RESERVER—LIARED 1—1

Efter Kinnarps 1—0-ledning i halvtid kunde gästerna under andra halvleken reducera och tog därmed den ena poäng med sig hem. Kinnarp har missat endast 3 poäng av de 16 möjliga under vårsäsongen och leder serien, ett gott bevis på att goda reserver finns som i fortsättningen kommer att stärka Kinnarps representationslag.

Ove Person gav Kinnarp ledningen från snäv vinkel i 43 min. och gästerna hade en praktchans att utjämna i 45:e.

I andra halvlekens 4:e min. tog Liared till lite väl hård tag och Kinnarp kunde ökat ledningen. Rune Arvidson brände emellertid straffen utanför högerstolpen. I 28:e min. kvitterade gästerna välförtjänt. Även om Kinnarp hade något skott emellanåt, svarade dock Liared för de farligheter som uppkom resten av matchen och hade det farligast tillbudet att ta ledningen i 38:e min. Kinnarp hade hand om spelet i första halvlek och spelade mycket vackert. Dagens bästa spelare var målvakten Hermanson.

Gästerna förde kommandot i andra halvleken och hade ett energiskt och bra spelande lag. Mot slutresultatet finnes därför inget att invända. **F L.**

SLUTARP B—FLOBY B 1—2

Trots ett visst övertag i spel matchen igenom lyckades inte Slutarpsreserverna med bedriften att ta de poäng som stod på spel i vårens sista omgång. Ett självmål av Flobylaget redan i början av matchen gav dock en viss värdemätare på spelet men innan pausen hade gästerna reducerat till 1—1 och detta skedde på en frispark inlagd av hh. Stig Nilsson. Denne svarade också för segermålet i andra halvleken, vilket kom på straff i periodens 29 minut. Rolf Svensson var den bäste i hemmakedjan åtminstone före pausen och i försvaret får man ge det bästa betyget till ungdomarna Bertil Ahlqvist och Lennart Ruthman jämte Bengt Stenkvist.

I Flobylaget var målvakten Assar Lidén en god tillgång tillsammans med hh. Stig Nilsson och vh. Åke Kruus. Kedjans bästa var utan tvivel hy. Jonny Isaksson och vy. Kent Slätt.

Domare var Lennart Klint, Tidaholm. **Geson.**

15/6-61.

POJKFOTBOLL

KINNARP—IFK FALKÖPING 1—3

IFK:s pojklag slog Kinnarp med 3—1 i en välspelad och jämn match, där ett oavgjort resultat hade varit mest rättvist.

IFK startade bäst och 0—1 kom i 9 min. genom cf. Milton. Kinnarp kom dock igen starkt och i 15 min. sköt »Blecka» en kanon i mål från 20 meter. Redan 2 min. senare återtog IFK ledningen genom cf. Milton efter vackert förarbete av vy. Medin.

Kinnarp startade andra halvlek med en stark press, men med tur och skicklighet lyckades IFK:s målvakt freda sin bur. I 10 min. fastställdes slutresultatet av vi. Reuterhagen.

Bäst i IFK:s jämna lag var vy. Medin, hi. Turin, vh. Lindgren och målvakten medan Kinnarps bästa var Bengt Georgsson, Anders Ek och Åke Öst. **EM**

Kinnarps IF

håller MÖTE å Nya Pensionatet fredagen den 16 juni kl. 20.00.

Styrelsen.

FOTBOLL - DM-match

Elfsborg — Kinnarp

å IDROTTSPLATSEN, KINNEMO, Kinnarp

Onsdagen den 14 juni kl. 19.00.

K. I. F

13/6-61.

Elfsborg till Kinnarp för DM-match onsdag

Kinnarp har i publikhänseende blivit lyckligt lottade att få de tills i söndags allsvenska serieledarna till Kinnemo. Elfsborg kommer säkert att glädja publiken med ett spel, som ej tidigare uppvisats på denna idrottsplats. Ingen lär väl ha några större funderingar på att Kinnarp skall kunna vinna, men för hemmalaget blir det en stor ära att få spela mot ett verkligt storlag.

Om slutresultaet vågar ingen tippa, men kanske Kinnarp i sin glädjeyra över denna match kan tillverka något mål. Publiken hälsas hjärtligt välkommen till Kinnemo med flaggor och musik.

Matchen börjar kl. 19.00 och Karl-Erik Hellström, Falköping, är domare.

Fotboll

KINNEMO, KINNARP

Sönd. den 11 juni kl. 10.30

LIARED IF

●

KINNARP IF

KINNARP

Frälsningsarmén

kommer till missionshuset onsdagen den 21 juni kl. 20. Ger evangelium i tal och ton.

DIT GÅR VI! DU OCKSÅ!

Rekordpublik på Kinnemo Westerberg dagens hjälte

Kinnarp kämpade tappert mot de höga gästerna från Borås i gårdagskvällens DM-uppgörelse på Kinnemo, men kunde inte hindra att Elfsborg, som väntat var, gick vidare i DM-fotbollen med en 5—0-seger. Trots det regniga kvällsvädret var det storpublik på Kinnemo, nytt publikrekord kunde noteras: 787 betalande.

15/6-61.

Elfsborg inledde

målgörandet i 8 min. Det var Kimes Johansson som kunde näta med ett skott ur klunga. I 17 min. var det klart för 2—0. Sandström skickade en kalaspassning mot centrum från bra vinkel, och Westerberg var utan chans på cf. Gunnarssons närskott.

Kinnarp kom

dock i motattacker och i 21 min. var Grahn snubblande nära att reducera. I 29 min. kom Elfsborg snabbt och samlat från planmitten och rakt in i Kinnarpsburen. Jeppson var det som svarade för 3—0. I 39 min. gjorde Kinnarp en fin framstöt med en rökare från Kjell Johansson som följd. Elfsborgs ungdomslandslagsmålvakt räddade dock grannt. Då 3 min. återstod av första halvleken var Kinnarp åter framme vid Elfsborgsburen med ytterligare ett skott av Kjell J. Gästernas 3—0-ledning stod sig halvleken ut. Kinnarps motstånd var hela tiden tappert.

Då andra halvlek

var endast två min. gammal ökade Kimes Johansson till 4—0, och två min. senare drog Kinnarp upp ett fint anfall, men Göte Andersson sköt över. Sedan hände inga större saker förrän i 28 min., då Westerberg prakträddade ett verkligt kanonskott vid vänstra stolproten. Min. efter hade Kinnarp åter anfall, men Flemming Torstensson sköt över. Slutresultatet fastställdes 3 min. senare. Det var återigen Jeppson som nätande. Då 3 min. återstod hade Kinnarp ett tillfälle att spräcka nollan men misslyckades.

Gästerna

hade sin bästa i Kimes Johansson, Roland Sandström och Tommy Jeppson. I Kinnarps-elvan gjorde Westerberg i målet en briljant insats. Ingen av de andra Kinnarpsspelarna får underkänt, då alla presterade fint spel, men kunde självfallet inte stoppa Elfsborg, som med sitt kunnande överlägset behärskade den våta planen.

Högsta betyg får domaren K.-E. Hellström, Falköping.

Kinnarps Festpark

Dans — **Onsdagen den 14 juni kl. 21.00—24.00** — Dans

ROMARS ORKESTER från Tibro.

I händelse av regn hålles festen å Idrottsparken Åsarp.

Kinnarps IF

Frökind

15/6-61.

Söndagsskolhögtiden i Kinnarp i söndags förmiddag kunde hållas i strålande sommarväder. Frälsningssoldaten Åke Avedal från Falköping omramade festen med dragspelsmusik. Fröken Margareta Wilgotsson inledde med läsning av söndagsskolans bibeltext. Eleverna medverkade med sång och uppläsning. Söndagsskolsekr. Algot Karlsson höll lektion med ledning av berättelsen om hur Jesus kallade Matteus.

Efter avbrott för servering följde avslutning, då fröken Britt-Marie Ingvarsson fullföljde vårterminens fortsättningsberättelse om negerpojken Madugo.

I slutet av augusti beräknas den nya terminen börja och till söndagen den 3 september planeras en utflykt för de familjer, som har pojkar och flickor i söndagsskolan.

Läkare från Sydafrika besöker Kinnarp.

På lördag kväll kl. 21.30 anordnas ett friluftsmöte på Solgläntan i Kinnarp. Doktor Lennart Karlsson från Sydafrika kommer att berätta om missionen och visa en film, som ger en intressant inblick i hur en afrikansk medicinman arbetar. I bjärt kontrast framstår missionsläkarens arbete på missionssjukhuset.

Doktor Karlsson är chef på det sjukhus, för vilket tidningen Svenska Journalen för något år sedan företog en stor insamling.

I mötet medverkar några sångare och pastor Harald Andersson, som för närvarande leder tältmöten i Åsarp. Mötesledare blir Algot Karlsson. Vid olämplig väderlek hålls mötet i missionshuset.

1961-06-27

SKYTTE

VILSKE—FRÖKINDS SPORTSKYTTEKRETS

har anordnat kretsmästerskap i lerduveskjutning på Vilske sportskytteklubbs bana vid Floby. De anslutna föreningarna fick ställa upp med femmannalag, som sköt tioskottsserier på lerduvebanan. I år segrade Kinneved, som därmed tog en inteckning i det vandringspris man tävlar om. I detta pris har nu Vilske, Göteve och Kinneved två inteckningar vardera. Det vill till tre inteckningar för att priset skall erövras för alltid, varför nästa års skjutning kan bli avgörande — såvida inte Jäla kommer emellan och tar sin första inteckning.

I samband med tävlingen mellan klubbarna var även insatsskjutning anordnad på lerduvebanan. Man sköt 25-skottsserier och Bengt Jonsson, Gökhem, uppnådde därvid det fina resultat maximala 25 träff.

Resultat, lag:

1) Kinneved, 42 p.; 2) Vilske, 40; 3) Göteve, 37; 4) Jäla, 37.

Insatsskjutning:

1) Bengt Jonsson, Gökhem, 25 träff; 2) Arne Arvidsson, Göteve, 23; 3) Nils Bengtsson, Floby, 21; 4) Sigurd Bergström, Falköping, 21.

17/6-61.

Slutarps Samhällsförenings 29:e

Midsommar-FEST

Falbygdens största hembygdsfest å Festplatsen Tångavallen

MIDSOMMARAFTON kl. 19.00 och MIDSOMMARDAGEN kl. 15.00.

MIDSOMMARAFTON medverkar:

Imitatören **SÖREN BERNTSSON**, en av vårt lands förnämsta imitatörer. »Mannen som är ett helt radioprogram».

GUNDE JOHANSSON, berättar och sjunger egna och andras visor.

MIDSOMMARDAGEN medverkar:

VOLVO MUSIKKÅR, Skövde. Dirigent Musikfanjunkare Ernst Millbert. Föredrag av kyrkoherde **E. G.-A. Sandstedt**, Blidsberg, över ämnet »Förnyelse».

ROSELLO. Mer än trolleri. En artistshow.

GÖSTA »SNODDAS» NORDGREN. Folksångaren, frisksportaren, flottaren, fiskaren, ackompanjerad av Ewald Sonefors.

»TRE AMATÖRER», Margareta Bööre, Stig Svensson, Borås, och Lennart Johansson, Falköping. Ett program långt över det vanliga.

»BENGTS LEKGÄNG» svarar för folklekarna kring lövad majstång.

Sedvanliga festanordningar.

Gammal och ung hälsas välkomna till en trevlig fest å en naturskön festplats.

Nationalklädda samt barn under 10 år, **FRI ENTRÉ.**

Militärer i uniform, halv avgift.

Kommitterade.

PROGRAM

MIDSOMMARAFTON:

Klockan

19.00 Musik
20.00 Sören Berntsson
21.00 Gunde Johansson
22.00 Sören Berntsson
23.00 Gunde Johansson
Folklekar under mellantiderna och till festens slut.

MIDSOMMARDAGEN:

Klockan

14.30 Konsert av Volvo Musikkår i järnvägsparken.
14.45 Avmarsch till festplatsen.
15.00 Konsert av Volvo Musikkår.
16.00 Föredrag av kyrkoherde E. G.-A. Sandstedt.
17.00 Konsert av Volvo Musikkår.
17.30 Mr Rosello.
18.00 Lekar för barn.
19.00 Mr Rosello.
20.00 Tre amatörer, Margareta Bööre, Stig Svensson och Lennart Johansson, därefter folklekar.
21.30 Gösta »Snoddas» Nordgren.
23.00 Tre amatörer, därefter folklekar till festens slut.

17/6-61.

Välbelägen villa

i Slutarps stationssamhälle till salu, 1 1/2 plan, innehållande 5 rum och kök, hallar, hel källarvåning. Fullt modern. Vidare genom

Föreningen Jordförmedlingen

Falköping, tel. 123 48, bost. 135 10.

17/6-61

Lyckad utfärd anordnades av Kinneveds RK

Kinneveds Röda Kors-krets anordnade i onsdags sin traditionella »De äldres utflykt» runt Mösseberg. Resan, som samlat 75 deltagare, gjordes i bilar och blev mycket lyckad trots att vädret inte var riktigt så bra som man hade önskat sig.

Färden gick först till Falköping där en andaktsstund hölls i S:t Olofs kyrka under ledning av kyrkoherde Rudolf Johansson. Därefter besöktes Mössebergskyrkan, där sångare från Kinneved medverkade. Sångarna fortsatte att underhålla vid Ungdomsborgen, där man tog en kaffepaus och höll andakt under prosten Malmenstens ledning.

Resan avslutades i Vilske-Kleva där äldste deltagaren, 85-årige Vilgot Johansson, Kinneved, framförde deltagarnas tack till Röda Kors-kretsen för den trevliga utflykten.

22/6-61.

Kinneved

Kontraktsprosten Erik Malmensten är tjänstledig under tiden 24/6—16/7.

Vikarie: kyrkoherde John Fägerlind, Gudhem.

Exp. öppen fredagar kl. 14—16.

Pastorsämbetet