Arne Tholin organiserade FAIK:s 7-0

10/10-61.

Rolf Markrud sexmålsskytt mot Slutarp

FAIK ställde till med något av en braksensation i söndagens ödesmatch på Odenplan. Efter en strålande uppvisning i hur fotboll skall spelas stod hemmapojkarna som segrare med 7—0, ett resultat som är helt på sin plats med tanke på spel och målchanser. Siffrorna kunde sprungit ytterligare i höjden om några solklara tillfällen framför Slutarpsburen tagits tillvara. Men 7—0 räckte gott till nytt kontrakt och därmed kan FAIK:arna känna sig nöjda.

Redan i inledningen förstod man att FAIK hade för avsikt att satsa allt för att vinna. Lagets segerorganisatör blev märkligt nog »reserven» Arne Tholin, som i säsongens elfte timme hoppat in i laget. Hans öppnande bollar och hans taktiska spel från innerposition kom Slutarpsspelarna att stå som statyer. Lägg därtill att Markrud var framåt värre denna segersöndag och stod för sex av lagets sju fullträffar. När hände det sist?

Nåväl, Henry Nordmark blev den som prövade Slutarpsmålvakten Östen Karlén med matchens första skott efter en passning från Arne Tholin. Slutarp svarade med en farlig projektil från Ingemar Ung, men Janne Andersson var på plats. Första FAIK-målet anlände i 25 min. och pappa till den fullträffen var Rolf Markrud, som på en »Kula»-passning snappade upp bollen och slog den förbi Karlén i Slutarpsmålet.

Ett sagolikt förarbete av Arne Tholin medförde i 35 min. att FAIK genom Markrud kunde pricka in 2—0. Fyra minuter senare var det klart för 3—0 och åter var det Markrud som hittade rätt.

Nu seglade FAIK-skutan riktigt i medvind och gästerna från Slutarp kom till korta i varje duell. En tuschboll avsänd av Rolf Markrud gjorde att vi i 44 min. antecknade 4—0 för FAIK — ett resultat som kom FAIK-supporters att glömma regnet som strilade ner.

Uppvisningsspel medförde 5—0

Andra halvlek var blott 4 minuter gammal då den femte målbollen letade sig förbi Karlén. Efter uppvisningsspel av FAIK-kedjan kom Lennart »Kula» fri och bredsidade enkelt bollen i mål.

I 10 min. gjorde Rolf Markrud 6—0 med ett direktskott, som med all tänkbar kraft smet in mellan stolparna.

FAIK-laget — ty det var alla elva bakom den välkomna segern — spelade så här dags ett fyndigt kortpassningsspel som gav situationer på löpande band. Nordmark och Tholin briljerade med att huvudspela sig fram förbi Slutarps halvbackar och kom de församlade att mysa av belåtenhet. Ytterligare två bollar letade sig in bakom Karlén i Slutarpsmålet, men bortdömdes fullt riktigt för offside. Den sjunde FAIK-fullträffen inprickades i 25:e min. och ånyo var det Markrud, som med ett kanonskott fastställde slutresultatet. Skottet var av det slaget att Karlén inte förmådde hålla bollen, utan tippade den in mellan stolparna.

»Stora darren» försvann

Som framgår av resultatet hade FAIK en dag då allt lyckades. »Stora darren» framför mål syntes inte av denna gång. Allt gick hundraprocentigt i denna för FAIK så viktiga uppgörelse. Forwardskvintetten odlade ett kortpassningsspel, som man inte sett maken till på år och dag. Det märkligaste av allt var ändå att det lossnade i målskyttet. Rolf Markrud var på sitt allra soligaste humör i regnrusket och trivdes som fisken i vattnet. Men FAIK-räddaren framför alla andra blev dock Arne Tholin, som på den hala planen hade idealiskt »före». Han spelade dirigentens roll i allra högsta grad, där han i sin tillbakadragna innerposition serverade sina kedjekamrater den ena smörbollen efter den andra. Osökt kom tanken att falla tillbaka på IFK:s storhetstid då Lasse Widerström var den stora organisatören. Utmådde inte stoppa FAIK-attackerna och kedjan fann aldrig kontakten. Östen Karlén borde ha klarat ett eller annat FAIK-mål, men gjorde i gengäld goda räddningar på skott som lossades från nära håll av FAIK-forwards. I försvaret brast det betänkligt i markeringen och inte ens den i vanliga fall säkre P.-U. Gustafsson fick något grepp om Rolf Markrud, som fick härja nära nog ostörd. Ytterhalvbackarna hade heller ingen lyckad dag. Matchen i matchen mellan poliskollegorna Tholin i FAIK och Hjelm i Slutarp vanns överlägset av den förstnämnde. I kedjekvintetten får en man betyget godkänd, nämligen Ingemar Ung, som stod för de enstaka Slutarpsfarligheterna.

Tilläggas bör att uppgörelsen samlat 125 personer och att Roland Ekvall från Tidaholm gjorde en alldeles charmant domarinsats.

Bässe

Rolf Markrud svarade för hela sex mål i söndagsmatchen.

över duon Markrud—Tholin vill vi också ge en höstblomma till Hasse Eriksson som friskade väldeliga på sin kant. »Kula» Andersson får överbetyg för sin andra halvlek, då även han kom med i den lustiga dansen som tråddes med Slutarpspojkarna. Unge Sten-Erik Johansson är ännu i vekaste laget, men gjorde ingalunda bort sig.

Gediget FAIK-försvar

Prima insatser signerades också av övriga i FAIK-laget.

Målvakten Jan Andersson var säkerheten själv och klistrade den hala bollen utan något som helst besvär. Backarna Idde Pettersson och S.-E. Hellberg tog lätt hand om gästernas yttrar och i halvbackstrion var Henry Nordmark — hur konstigt det än låter — huvudet högre än övriga. Ville Dyberg har funnit sin plats som vänsterhalv och Bengt Green gjorde som vanligt en utmärkt stopperinsats.

FAIK-laget kan nu andas ut och börja förarbetet inför nästa säsong. Spelet som gav 7—0 bör i fortsättningen bli signaturmelodin, men så lär grabbarna också ha tränat under veckan, vilket som synes ger resultat.

Slutarp stoppades i inledningen

Slutarp stoppades redan i inledningen och sedan blev det inget bevänt med spelet. Försvaret för-

10/10-61.

Kinnarp spurtade till 4-2

Kedjan bättre än tidigare

Inte förrän i seriespelets allra sista halvlek för årets kunde Kinnarpselvan rycka upp sig och vinna en övertygande 4—2-seger. Ända sedan dubbelderbyt mot Slutarp har laget haft en s.k. downperiod. Matchen spelades i ganska hård vind och detta gjorde att Ulvåker med vindens hjälp kunde få ett litet övertag i spel under första halvlek. En bit in på halvleken ställdes Westerberg utan chans på ett närskott och 1—0 för Ulvåker.

Vinden gjorde att många passningar blev väldigt luriga att bryta för Kinnarpsförsvaret och stundtals måste man säga att det var ganska virrigt i försvarsspelet. Som exempel kan nämnas att Lasse i målet i en trängd situation måste nicka ut bollen. Andra halvlek var till en början lik den första, men snart kunde Göran Grahn påpassligt kvittera på returen från ett hårt distansskott, som mv. måste släppa. 1—1 och tacksamma hejningar från den under året hårt prövade hemmapubliken. Men snart släcktes hoppet om hemmaseger. Ungefär fem minuter efteråt gjorde Ulvåkers hy. ett praktskruvmål nästan från kortlinjen. Strax efteråt hade Ulvåker ett skott i ribban då Westerberg var ute och »reste». Nu gjordes en ändring i Kinnarpslaget och Bo Johansson flyttades upp i kedjan. Detta visade sig vara den lilla injektion som behövdes för Kinnarpskedjan. Om man skall vara stygg och säga att alla forwards var dåliga i första halvlek så måste man sannerligen säga att de spelade ut Ulvåker efter konstens alla regler i andra halvlek. Ett inlägg från vänster nickades vackert i mål av Göran Grahn och han kvitterade därmed för andra gången. Matchens enklaste och smartaste mål gjordes strax därpå av Göte Andersson på ett långskott alldeles intill målvaktens högra stolpe. En liten stund före slutsignalen satte Gösta Andersson huvudet till en crossboll från högerkanten och gjorde därmed seriens sista mål för sitt lag. 4—2 till Kinnarp.

Trots att Ulvåker saknade en av sina bästa spelare, nämligen P.-E. Johansson kunde laget hålla spelet väl uppe under första halvlek och de skall ges beröm för sitt iusta spel. Vad beträffar Kinnarp kan sägas att försvaret spelade i stort sett bra och att kedjan spelade bättre än vanligt. Karl-Erik Hellström, Falköping, dömde nog inte så där riktigt, riktigt bra, som vi är vana vid från det hållet här i Kinnarp.

Kjell

10/10-61.

Alla NTO:are

och övriga intresserade, välkomna till samkväm i lokal Vinterny, Kinnarp, onsd. den 12 okt. kl. 20.00. Karl-Erik Nätth, Tidaholm, sjunger och leder lekar. Sång av Solveig Oskarsson, Karleby.

Kaffeservering m. m.

NTO.

12/10 -61.

Skatten i Frökind blir oförändrad under 1962

Frökinds kommunalnämnd har hållit sammanträde. Ett flertal ansökningar om anslag förelåg och kommunalnämnden beslutade hos fullmäktige tillstyrka följande: Börstigs, Slutarps och Kinnarps idrottsföreningar vardera 1.000 kr. Kinnarps friidrottsförening 200, Slutarps Byggnadsförening, Börstigs bygdegårdsförening och Kinnarps NTO-förening vardera 500 kr. till driftsbidrag, Vartofta hemvärnsområde 300 kr., Kinnarps och Slutarps samhällsföreningar 500 kr. vardera, Kinnarps NTO bibliotek, Kinneveds SLS bibliotek, Börstigs-Döve och Brismene SLS bibliotek vardera 100, Skaraborgs NTO-distrikt 200, Rädda Barnens Riksförbund 100, DVR Falköpingsavd. 100, Västergötlands Turisttrafikförening 50, Skaraborgs läns föräldraförening för CP-barn 100, till skärmbildsundersökning 1.100 och till enskilda vägar inom kommunen 2.500 kr.

Hundskatten föreslås till 20 kr. och skottpengar på räv, iller och mink till 5 kr.

Budgetförslaget upptager följande poster: allmän förvaltning 26.559 kr., polisväsendet 19.487, fastighetsförvaltning och bostadsförsörjning utg. 3.900 och ink. 4.500, planerings- och anläggningsverksamhet utg. 19.595, ink. 500, hälsovården utg. 4.750, ink. 1.500, undervisning utg. 456.498, ink. 268.127, socialvården utg. 283.215, ink. 95.960, roteombud 600, taxeringar 2.000, civilförsvar 200, uttagningsnämnd 310, brandförsvaret 20.204 och familjebidragsnämnden 14.785, driftsink. 12.900.

På finansförvaltningen upptages räntor på lån till 93.568 kr., till kommunalfullmäktiges förfogande ställes 85.000 kr och till kommunalnämnden 4.282, till ATP och sjukförsäkringsavgifter upptages 26.120 kr. Som driftsinkomster upptages hundskatt med 4.000, slutlig skatt 116.482, förskott för år 1962 567.333, skatteersättn. 111.600 och 1959 års överskott 16:227 kr. Slutligen upptages till låneavdelningar 125.000 kr. Skatten föreslås att under kommande år utgå oförändrat med 9 kr. per skattekrona.

Kommunalnämnden uttalade sig för att den nya försäkringsnämnden bör omfatta nuvarande lokalsjukkasseområde samt att kommunen där skall representeras av två ledamöter och två ersättare. Uppsägningstidens framflyttning för kommunala löneavtal godkändes. Skolstyrelsens anhållan om tilläggsanslag på 18.370:20 kr. tillstyrktes.

Till assistenter åt civilförsvarets ombud i Frökind utsågs fru Lena Öhrnell, Kinnarp, och fru Berit Samuelsson, Slutarp. Det beslutades att stiftelsen Frökindsbostäders förvaltning skall överföras på kommunen. Uppgrättade byggnadsplanen för Kinnarp-Slutarps samhällen föreslås fullmäktige godkänna.

Frökind

14/10-61.

Kinnarps missionshus

Söndagens gudstjänst hålles kl. 16. Vid detta tillfälle sjunger och vittnar en grupp elever från folkhögskolan i Mullsjö.

På onsdag kväll blir det samling under rubriken »Till Österland vill jag fara». Det blir pastorsparet Stina och Daw. Olsson från Trädet, som svarar för programmet, vilket utgör en resa i färgbilder till de bibliska länderna.

Skolmatsedeln

för Frökind 16—21 okt.

Måndag: potatisbullar, korv, lingon
Tisdag: köttfärs, potatis, morötter
Onsdag: fiskbullar, potatis, apelsin
Torsdag: spenatsoppa, ägg, ostsmörgås
Fredag: pytt i panna, rödbetor
Lördag: nyponsoppa, skorpor, korvsmörgås.

Sista VA-etappen

12/10 -61.

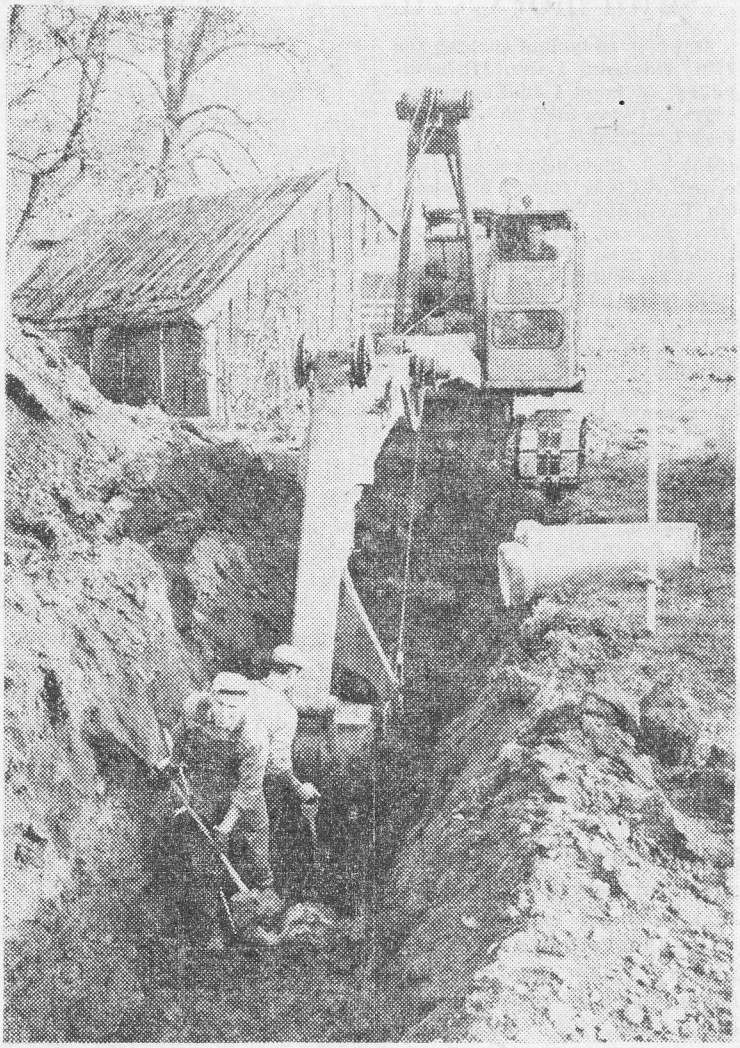

Rörläggarna Bengt Stenqvist och Mats Andersson följer grävskopan tätt i spåren i rörgraven.

Nu går vatten- och avloppsanläggningen i Kinnarps och Slutarps samhällen mot fullbordan. Under veckan har femte och sista etappen påbörjats.

Hela ledningslängden är omkring 1.700 meter. Etappen berör skilda, till största delen bebyggda fastigheter i samhällena. Ett arbetslag är för närvarande sysselsatt i Slutarp, ett annat vid Mossagården mellan samhällena. Man fortsätter sedan i Kinnarp.

Entreprenör för arbetena är Skånska Cementgjuteriet. Anbudssumman uppgår till 148.300 kr.

Arbetstiden är enligt anbudet 18 veckor. Men man kan nog räkna med viss forcering så att det mesta hinner bli klart innan frosten bitit i jorden.

14/10-61.

Skördefest

i SLUTARPS MISSIONSHUS

Söndag kl. 15.00, E. Magnusson, Lennart och Lilian Nordbring, talar, spelar, sjunger.

Offer. — Servering.

Måndag kl. 19.30 **Aktuell måndagskväll.** Kontraktsprost E. Malmensten och Kyrkokören.

VÄLKOMNA.

14/10-61.

PRIMA

hingstföl

til salu.

Lars Eckerlid, Hallagården, Slutarp. Tel. Kinnarp 78.

Kalvfärdig KVIGA

samt en TJUR, ett år, SLB, till salu.

Tel. 242 KINNARP. 14/10-61.

14/10-61.

Kinnarps missionshus

Söndag kl. 16 **Folkhögskoleelever sjunger och vittnar.** Onsdag kl. 19.30 **Till Österland vill jag fara.** En resa i färgbilder till de bibliska länderna. Pastor Daw. Olsson och lärarinnan fru Stina Olsson.

12/10-61.

Kinneveds skytteförening har firat 60-årsjubileum

Kinneveds Skytteförening firade i lördags sin sextioåriga tillvaro med ett samkväm i Föreningslokalen. Till jubileet hade inbjudits förutvarande medlemmar samt närliggande skytteföreningar jämte ortens idrottsföreningar och Vartofta Hvo.

Gästerna hälsades välkomna av föreningens ordf. Gösta Larsson, som främst vände sig till Skytteförbundets sekr. Per Gert med fru samt de veteraner, som infunnit sig, förutom ett stort antal av föreningens nuvarande medlemmar. Ordf. berörde i sitt anförande även de problem som skytteföreningen dras med i nuvarande tid och då speciellt ekonomiska och avslutade med en förhoppning om att medlemmarna skulle sluta upp kring föreningen i högre grad och vara styrelsen behjälplig att föra föreningen framåt. Därefter tog förbundssekreterare Per Gert till orda och tecknade bakgrunden till skytteföreningarnas tillkomst. Han påpekade den betydelse som den frivilliga skytterörelsen haft och har ur militär synpunkt för uppövande och bibehållande av den enskildes skjutskicklighet. Förbundssekreteraren framförde Skytteförbundets gratulationer till föreningen och hoppades på fortsatt framgångsrikt arbete med att föra skytterörelsen framåt inom Kinneved.

Utmärkelser

En rad av olika utmärkelser delades sedan ut av förbundssekreteraren till förtjänta medlemmar. Förbundets stora guldmedalj tilldelades Julius Karlsson och den lilla medaljen i samma valör tilldelades Gustav Johansson, Bertil Engdahl och Georg Johansson. Arvid Andersson, Linnar Hermansson och Gösta Larsson erhöll lilla medaljen i silver. Följande personer fick förbundets diplom för sina förtjänster om föreningen: Alfred Johansson, Karl Arp, Gottfrid Brodd, Ture Falk, Börje Våring, Nils Jonsson, Vilgot Johansson och Karl Andersson.

En av föreningens stiftare, Alfred Johansson, vilken skulle givit glimtar från föreningens första år var förhindrad att deltaga i jubileet och Valdemar Johansson, som också tillhör pionjärerna, fick istället ge en kortfattad historik från föreningens verksamhet under de gångna åren.

Vartofta Hvo:s gratulationer framfördes av hvch. Karl Karlsson, Karleby, som överlämnade blommor och i sitt anförande bl.a. berörde det nära sambandet mellan skytterörelsen och hemvärnet. Han framhöll även det goda samarbete som är rådande mellan dessa båda organisationer och betonade att utbildningen inom båda har samma mål, nämligen höjande av skjutskickligheten, som en viktig del i det militära försvaret.

De inbjudna fortsatte samvaron med välsmakande thesupé, vilken skytteföreningens damer svarade för. Det blev även tillfälle till en stunds dans till tonerna av Östens orkester. Vid jubileet delades även priserna ut för årets tävlingar och det var ett rikhaltigt prisbord från vilket förbundssekreterare Gert med biträde av ordf. Gösta Larsson kunde fördela årets belöningar såväl i pokaler som penningpriser och nyttoföremål.

Geson

Prislista för statspristävling:

Rekrytklass: 1) Agne Persson, 2) Kurt Brodd, 3) Vinfred Nielsén.

Klass 1: 1) Roland Hermansson, 2) Börje Våring.

Klass 2: 1) Åke Holm, 2) Gunnar Clauson.

Klass 3: 1) Gunde Johansson, 2) Karl Arp, 3) Linnar Hermansson.

Klass 4: 1) Bertil Engdahl, 2) Gösta Larsson.

Klass Vet.: 1) Valdemar Johansson.

Vandringspokalen: 1) Bertil Engdahl 91 p., 2) Gösta Larsson 80, 3) Gunnar Clauson 78, 4) Harry Göransson 72.

Ekblads Vpr.: 1) Gösta Larsson 57 p., 2) Harry Göransson 53, 3) Bertil Engdahl 52, 4) Åke Blom 50, 5) Agne Persson 50.

Fredrikssons Vpr.: 1) Karl Arp 49 p., 2) Gunde Johansson 45, 3) Gösta Larsson 45, 4) Valdemar Johansson 45, 5) Bertil Engdahl 42.

Norma-pokalen: 1) Gunnar Clauson 48 p., 2) Bertil Engdahl 47, 3) Gunde Johansson 44, 4) Gösta Larsson 37, 5) Valdemar Johansson 37, 6) Georg Johansson 37.

Mästerskapet första omg.: 1) Karl Arp 87 p., 2) Åke Brodd 85, 3) Åke Blom 84, 4) Gunde Johansson 82.

Mästerskapet andra omg.: 1) Åke Blom 47 p., 2) Gunde Johansson 42, 3)Åke Brodd 40, 4) Karl Arp 35.

Mästerskapet sammanlagt: 1) Åke Blom 131 p., 2) Åke Brodd 125, 3) Gunde Johansson 124, 4) Karl Arp 122.

Damernas skänkta priser: 1) Gunde Johansson 47 p., 2) Valdemar Johansson 45, 3) Bertil Engdahl 45, 4) Åke Brodd 43, 5) Karl Arp 43, 6) Åke Blom 41, 7) Linnar Hermansson 39, 8) Gösta Larsson 36, 9) Roland Hermansson, 35, 10) Georg Johansson 34, 11) Gunnar Clauson 28.

Fältskjutning den 24/8: 1) Bertil Engdahl 24 tr., 2) Harry Göransson 20, 3) Gunde Johansson 20, 4) Gösta Larsson 19, 5) Valdemar Johansson 17, 6)Åke Brodd 16, 7) Aimo Gustavson 16, 8) Åke Blom 15.

Lag: 1) Kinneveds Skytteförening 147 tr., 2) Kinneveds Jaktvårdsförening 118.

Extra insats: 1) Bertil Engdahl, 2) Gösta Larsson, 3) Harry Göransson, 4) Arne Olsson.

Tävling å älgbana Skytteföreningen—Jaktvårdsföreningen: 1) Gunde Johansson 96 p., 2) Harry Göransson 84, 3) Arne Olsson 79, 4) Vebster Martinsson 79, 5) Roland Hermansson 78, 6) Yngve Nilsson 73, 7) Erik Kjellén 70, 8) Åke Blom 67, 9) Bertil Engdahl 67.

12/10-61.

SERIESEGRARE

Kinnarps B-lag blev genom en stark slutspurt årets segrare i Falköpings reservserie. Av de 18 seriematcherna har laget vunnit 13, förlorat 3, medan 2 slutat oavgjort, vilket har gett 28 poäng och 3 poäng mer än närmast följande lag.

Laget har gjort 57 och släppt in 25 mål. Laget består av från vänster: knästående Leif Johansson, Marthel Johansson, Sture Hermansson, Karl-Gustav Ahl, Lennart Thor. Stående lagledare Stig Fredriksson, Bo Ivarsson, Egon Martinsson, Tord Torstensson, Håkan Karlstedt, Bengt Andersson och Bengt-Ove Persson.

Plöjningsdemonstrationer

äger rum på nedanstående dagar och platser med början kl. 13.00

Onsdagen den 18/10
Bengt Nilsson, Kotarp, Slutarp
Torsdagen den 19/10
Gudhems Kungsgård, Gudhem.

Följande ekipage köres:

BM 350 Boxer med Överums 3-skär 12″
BM 320 Buster med Överums 2-skär 12″

Försumma ej tillfället att se årets traktorsensation BM 320 Buster. Traktorn med alla nyheter: Hydraulsystem »Terra-Trol», Differentialspärr o. frigående kraftuttag, 40 hk Dieselmotor.

Alla intresserade hälsas välkomna.

Centralföreningen

MASKINAVDELNINGEN **Falköping, tel. 0515/105 77**

Försäljare H. Bertilsson, tel. 240 78
Försäljare H. Svensson, tel. 118 77

14/10-61.

Frökind

För att under nu pågående va-utbyggnad i Slutarps och Kinnarps samhällen kunna ansluta de berörda områdena till kommunens vattenledningar, förbehåller sig kommunen rätt att under vissa tider stänga av nätet.

Arbetsstyrelsen
för vatten och avlopp.

Tre till lasarett efter Luttrakrock

17/10-61.

Två fjortonåriga liftande Kinnarpspojkar skadades då en personbil på söndagskvällen råkade i sladdning i en kurva på vägen Slutarp och Luttra. Föraren lyckades räta upp bilen men törnade emot vägkanten med sådan kraft att däcken krängdes av. Fordonet kastades sedan runt och blev stående med framhjulen i diket och bakdelen på vägbanan.

Föraren av bilen klarade sig helt oskadd, medan hans kvinnliga passagerare fick lätta skador i huvudet. Den ena av de liftande pojkarna, som satt i baksätet, fick ett sår över ögat. Kamraten blev svårast skadad. Han vårdas för närvarande på Falköpings lasarett för hjärnskakning och skador i huvudet och ansiktet. Det är inte någon fara för hans liv. Alla de tre skadade fördes till sjukhuset av en privatbilist. De två lättast skadade fick lämna lasarettet efter omläggning av såren.

19/10-61.

Slutarps missionshus.

I den serie aktuella måndagskvällar, som anordnas av Slutarps missionsförsamling, har två möten hållits. Vid måndagens möte predikade kontraktsprost Erik Malmensten över text från Matt. 22: 1—14 och kyrkokören medverkade med sång.

Nästa måndagskväll ger pastor Birger Wärlö från Blidsberg en Frykmansafton.

Dans

I FÖRENINGSLOKALEN, SLUTARP,

LÖRDAGEN DEN 21 OKTOBER KL. 20.00.

Musik: **SIXTENS ORKESTER.**

Skördevesper i Kinneved

I Kinneveds kyrka firades tacksägelsedagen med en välbesökt och högtidlig skördevesper. Kyrkan var rikt smyckad med sädeskärvar, frukter från fält och trädgård samt höstlöv och höstblommor. Kinneveds kyrkokör sjöng under kantor Bengt Kjellströms ledning Valdemar Söderholms Hela världen fröjdes Herran, som avslutades med ps. 8: 2—3 som församlingssång. Därefter sjöng kören Kommen för Herren med tacksamhet, av J. S. Bach och Hur ljuv, o Gud, hur säll den lott, av Albert Runbäck. Kontraktsprosten Erik Malmensten predikade över tacksägelsedagens aftonsångtext. Efter predikan tackade prosten körledare och körmedlemmar för deras stora insats för gudstjänstlivets berikande under de tjugo år, som Kinneveds kyrkokör bestått. Tacksägelsedagen för tjugo år sedan sjöng kören för första gången vid gudstjänst i kyrkan, varför tacksägelsedagens gudstjänst 1961 även kunde firas som en jubileumsgudstjänst. Från denna gudstjänst fick kören som minne denna hälsning: »Vi välsigna Eder från Herrens hus.» Sedan kören sjungit J. S. Bachs Nu tackar Gud allt folk, förrättade prosten Malmensten altartjänst. Som postludium utförde kantor Kjellström Vi lova Dig, o store Gud, av Daniel Olsson.

Kollekt upptogs till Svenska kyrkans diakonistyrelse och inbringade 227 kr.

Efter gudstjänsten var körmedlemmarna jämte anhöriga inbjudna till samkväm i prästgården, där kantor Kjellström och hans kör hyllades i ett tal av prosten Malmensten. Psalmsång och bön avslutade samvaron. 19/10-61.

Tillkännagivanden

Kungörelse

Efter utgången av den för bevakning av fordringar i aktiebolaget Slutarps Möbelindustri, Slutarp, konkurs utsatta tiden har hos konkursdomaren i Vartofta och Frökinds domsaga efterbevakats ytterligare fordran i konkursen. Anmärkningar mot efterbevakningen må framställas senast den 6 november 1961. Anmärkningsskrift i två exemplar ingives eller inlämnas med bud eller insändes med posten till konkursdomaren. Under anmärkningstiden hålles bevakningshandlingen tillgänglig å landsfiskalskontoret i Mullsjö.

Förlikningssammanträdet hålles inför rättens ombudsman i konkursen å landsfiskalskontoret i Mullsjö den 10 november 1961 kl. 11. Återstående tvistefrågor handläggas vid Vartofta och Frökinds häradsrätt å tingshuset i Falköping den 24 november 1961 kl. 14.00. Konkursdomarens postadress är Tingshuset, Falköping.

Falköping den 17 okt. 1961.

Konkursdomaren.

17/10-61.

Lätt Slutarpsvinst mot Falköpings BK

Prov utan värde kan man nog rubricera fredagskvällens elljusmatch på Tångavallen där ett minuterna före avspark komponerat Slutarpslag inte hade några större svårigheter att vinna. Segern grundlades i första halvleken, som hemfördes med 5—0, medan gästerna höll 2—2 i andra perioden.

I hemmalaget saknades hela trebackslinjen och i dagens match spelade Hasse Andersson centerback med viss framgång. Man vill dock gärna se honom mot mera kvalificerat motstånd innan man bedömer hans möjligheter att fylla denna plats. Bengt Stenkvist gjorde som vb. en av de främsta insatserna i försvaret. I halvbackskedjan remplacerades Mats Andersson av Leif Filipsson, vilken gjorde en hyfsad insats, medan Sture Hjelm fortfarande letar efter formen. Olle Karlén spelade högerback och målet vaktades av Östen Karlén, vars ingripanden dock var i högljuddaste laget. I kedjan besattes ytterposterna av Kurt Karlén och Roland Moberg, varav den senare visade ett piggt spel men var svag i passningarna. Innertrion bestod av Ingemar Ungh-Bengt Hermansson-Ingvar Johansson av vilka den senare visade betydligt bättre takter här än på ytterplatsen. Ungh svarade för tre av målen och var ganska aktiv före pausen, men i likhet med Hermansson driver han för mycket med bollen.

Bollklubbens kedja vägde lite för lätt i kampen mot Slutarps försvar och det var först i andra halvleken man förmådde bryta igenom. Inrarna Harris och Egon Nilsson får bästa betyget i denna linje. Målvakten Lagerfelt och vb Kenneth Magnusson gjorde bra ifrån sig i försvaret. Ingemar Ungh svarade för tre mål och Kurt Karlén för två, medan de övriga gjordes av Bengt Hermansson och Roland Moberg. FBK:s mål tillverkades av J. Blom och Egon Nilsson, varav det första kom på straff. Domare var Lennart Thorsson, Slutarp.

Geson

»Till Österland vill jag fara» i Kinnarps missionshus 17/10-61.

I söndags eftermiddag svarade en grupp elever från folkhögskolan i Mullsjö för mötesprogrammet. Kollekt upptogs till verksamheten på ungdomsgården i Jörn, Västerbotten, där förre UV-sekreteraren i Svenska Alliansmissionen nu har sitt arbete.

En resa genom de bibliska länderna kommer att ingå i programmet under onsdagskvällens möte. Resan företas med hjälp av en serie ljusbilder och med pastor Daw. Olsson, Trädet, som ciceron. Programmet har fått beteckningen »Till Österland vill jag fara». Lärarinnan fru Stina Olsson kommer också att medverka och kollekt upptages för missionen.

Sandahl bygger enfamiljsvillor

Byggmästare Arne Sandahl, Kinnarp, har specialiserat sig på enfamiljshus. Han håller för närvarande på att bygga två sådana vid Erik Dahlbergsgatan, två i Bestorpsområdet och ett vid Berzeliigatan. Dessutom är ytterligare två villor projekterade i Bestorp. 19/10-61.

21/10-61.

Kinnarp

i kväll, lördag, talar pastor K. H. Näsström i lokal Vinterny kl. 19.30, över ämnet »Det gäller oss alla».

Film. — Alla välkomna.

Fritt inträde.

SLUTARPS MISSIONSHUS

21/10-61.

Måndag kl. 19.30 **Frykmansafton.** Pastor Birger Wärlö från Blidsberg talar, spelar och sjunger. Välkomna!

Kom ihåg

21/10-61.

kvällens DANS i Slutarp.

SIXTENS ORKESTER spelar.

Frökind

21/10-61.

Kinnarps missionshus.

Damaskus är en av världens äldsta städer, kanske till och med den äldsta. Med bilder från denna stad började pastor Daw. Olsson i onsdagskvällens möte sin skildring av en resa i de bibliska länderna. Orter som är väl bekanta från Bibelns blad trädde sedan en efter en fram på den vita duken, åtföljda av sakkunniga upplysningar.

Fru Stina Olsson inledde sammankomsten med att läsa en del av de löftesord Herren givit Israel genom profeten Jeremia och som står att läsa i kapitel 31—32. Barnen fick en särskild hälsning genom en intressant berättelse.

Syskonen Britt-Marie och Raymond Karlsson sjöng och spelade flera sånger. Kollekt upptogs till missions- och flyktingarbetet i Hongkong.

På söndag fm. hålles söndagsskola i vanlig tid. Vid kvällsmötet talar pastor Yngve Johansson från Åsarp.

Frökind

24/10-61.

»Det gäller oss alla.»

Reesekreteraren i De kristna samfundens nykterhetsrörelse Karl Hugo Nässström, Södertälje, talade i lördags kväll i NTO-lokalen i Kinnarp över ovanstående tema. En spritpåverkad eller alkoholskadad person, sade talaren, utövar alltid ett inflytande på sin omgivning, skapar vantrivsel i hemmet, i arbetslaget och i kamratkretsen. Och i vår motoriserade tid är alltid kombinationen spritförtäring — bilkörning en stor fara för mångas liv. Det är därför inte bara nykterhetsföreningar och socialvårdande institutioner, som skall axla ansvaret för ett bättre sakernas tillstånd, utan vi står alla medansvariga. Det är en kristen plikt helt enkelt: Du skall taga vara på din broder.

Två värdefulla filmer visades. Kollekt upptogs till DKSN:s arbete. Efter psalmsång avslutade kontraktsprosten Erik Malmensten med aftonbön.

Stämmor i Kinneveds pastorat.

Vid ordinarie kyrkostämma med Kinneveds församling i onsdags beslutades en utdebitering av 40 öre pr skattekrona till kyrkokassan för nästa år. Kyrkorådets statsförslag, som slutar på 32.755:28 kr., fastställdes. Bland de större utgiftspostena märkas 11.400 kr. till uppförande av redskapsskjul vid kyrkan samt 2.000 kr. till investeringsfonden för kyrkogårdens utvidgning. Ur Ester Larssons donationsfond anslogs ett belopp på 500 kr. till orgelvård samt stämning av kyrkorgeln.

Efter kyrkostämman hölls pastoratsstämma med Kinneveds, Vårkumla, Börstigs och Brismene församlingar. Pastoratskyrkorådets förslag till inkomst- och utgiftsstat för år 1962 föredrogs, och utdebiteringen fastställdes sålunda: i pastoratskassan 14 öre och i prästlöne- och kyrkomusikerlönekassan 31 öre.

Ord. kyrkostämma med Vårkumla församling hölls i torsdags i Vårkumla skola, varvid det av kyrkorådet upprättade förslaget till inkomst- och utgiftsstat för 1962 fastställdes. Staten balanserar på kronor 5.762:90. Utdebiteringen till kyrkokassan för nästa år blir oförändrad eller 1:10 per skattekrona.

26/10-61.

KINNARP

I DAG ÖPPNAS

Slättebergs Blomsterhandel

(samma hus som kaféet).

Öppningsdagen kl. 9.30—19 en blomma gratis åt varje kund.

Stor sortering av årstidens snittblommor, krukväxter samt gravsmyckningskransar.

Husförhör i Kinneved 1961

1. Månd.	den 30 okt.	med Axtorps rote hos Erik Svensson, Axtorp.
2. Tisd.	den 31 okt.	med Svenstorps rote hos Gustaf Silvander, Sörby.
3. Torsd.	den 9 nov.	med Hudeneds rote hos Bertil Engdahl, Hildingslund.
4, Fred.	den 10 nov.	med Fastarps rote hos Sanfrid Nilsson, Kotarp.
5. Månd.	den 13 nov.	med Slutarps rote hos Carl Arne Adamsson, Ödegården.
6. Torsd.	den 16 nov.	med Lagerstorps rote hos Helmer Andersson, Östergården.
7. Fred.	den 17 nov.	med Kinneveds rote hos Egon Johansson, Klockaregården.

Samtliga husförhör börja kl. 19.30. **Pastorsämbetet.**

Kinneved

RÖDA KORS AUKTION

anordnas i folkskolan onsdagen den 1 nov. kl. 19.30.

Fru Doris Fransson berättar om en resa till Egypten och visar färgbilder.

Skolbarn medverkar.
Kaffe serveras.

Alla hjärtligt välkomna.

Styrelsen.

28/10-61.

Lantbruksombudsvalet

lördagen den 28 okt. Valställen samt tider för Falköpings Hushållningsgille. **Brismene, Börstigs, Kinneveds och Vårkumla socknar:** Centralskolan, Kinnarp, kl. 16—18.

Falköpings Hushållningsgille.

Frökind

26/10-61.

Slutarps missionshus.

I den tredje aktuella måndagskvällen, som var betitlad Frykmansafton, medverkade pastor Birger Wärlö från Blidsberg. På ett intressant och fängslande sätt berättade pastor Wärlö om den store sångförfattaren Nils Frykmans liv och gärning och om en del av hans många sångers tillkomst. Pastor Wärlö sjöng många av Frykmans sånger till orgel och dragspelsackompanjemang.

Nästa måndagskväll talar pastor Arne Karlsson från Falköping och fröken Ing-Britt Ekblom spelar och sjunger.

31/10-61.

KUNGÖRELSE

Gösta Arvidsson, Kinnarp, har härstädes anhållit om tillstånd att med stationsort i Kinnarp, Frökinds kommun, utöva beställningstrafik för godsbefordran med en bil, lastande högst 4.800 kg.

Ansökningshandlingarna hållas här tillgängliga intill den 10 november 1961.

Trafikföretag, som kunna beröras av den ifrågasatta trafiken, så ock andra, vilka ärendet kan angå, äga att före angivna dag till länsstyrelsen inkomma med skriftliga yttranden över ansökningen.

Mariestad å landskansliet den 27 oktober 1961.

LÄNSSTYRELSEN.

31/10-61.

Kinneveds Röda Kors

Personer, intresserade av att deltaga i en 20 tim. kostnadsfri sjukvårdskurs i mitten av nov. torde snarast meddela sig med Göran Sandin, tel. Kinnarp 38.

Styrelsen.

28/10-61.

KINNARPS MISSIONSHUS

Söndag 19.30 elever från Missionsskolan i Kortebo vittnar och sjunger.

Alla varmt välkomna!

SLUTARPS MISSIONSHUS

Måndag kl, 19.30 **Aktuell måndagskväll.** Pastor Arne Karlsson talar, Ing-Britt Ekblom sjunger och spelar.

VÄLKOMNA! 28/10-61.

Frökindskommunen länsetta
Skattekraften steg 18 procent

Frökindsfullmäktige godkände vid sammanträde i centralskolan på torsdagskvällen årets statförslag och fastställde samtidigt utdebiteringen 1962 till oförändrat 9 kr. Innan budgeten klubbades kom det till livligt meningsutbyte om till fullmäktiges förfogande ställda medel, 85.000 kr. Slutet blev att 15.000 kr. av dessa överfördes till skatteregleringsfonden. Om hundskatten gick det till votering innan klubban kunde falla.

I samband med redogörelsen för statförslaget meddelade kommunkassör Våring ett fullbordat men intressant faktum. Han hade nyligen gjort de sista utbetalningarna för kommunens pensionärshem, och här var nu slutsumman: 696.905:09 kr. Den första kalkylen för hemmet hade slutat på 375.000 kr.

Ökande skattekraft

Ett annat intressant meddelande var följande. Frökinds storkommun uppvisar den största procentuella ökningen av skatteunderlaget i länet: 9.627 skattekronor, lika med 18 proc.

I övrigt syntes fullmäktige benägna att se budgetförslaget som en sund uppställning och godkände punkt för punkt. Hr Andersson i Brismene önskade dock höra närmare om hälsovårdsnämndens behov av 500 kr. till »inspektion enligt djurskyddslagen». — Jo, sade nämndordföranden hr Sandin, de pengarna behövs. Nämnden har att inspektera alla djurstallar i kommunen, och det är ingen som far omkring och gör sådant på egen bekostnad. Nämnden har denna lagliga skyldighet, och det har visat sig att dess ingripande varit av behovet påkallat.

Beträffande hundskatten blev det 17 röster mot 10 för summan 20 kr. i statförslaget. En ledamot hade yrkat 15 kr.

Skatteregleringsfonden förstärkt

»Tillgripandet» av 15.000 kr. ur till fullmäktiges förfogande ställda medel skedde efter yrkande av hr Ahlqvist. Han ansåg i likhet med flera ledamöter att skatteregleringsfonden, som nu innehåller 16.035 kr., smält betänkligt ihop (särskilda skatteregleringsfonden innehåller 25.773 kr.). Fonden borde konsolideras medan skattekronorna är på uppgång. Fullmäktige borde kunna klara sig med återstående 70.000 kr. »till förfogande». Så blev också beslutet.

Driftsutgifterna i den fastställda staten slutar på 1.073.449 kr. och kapitalutgifterna på 125.680 kr. Driftsinkomsterna är 1.199.129 kr.

Anslag

Till olika organisationer beviljades följande belopp: Börstigs, Slutarps och Kinnarps idrottsföreningar vardera 1.000 kr., Kinnarps IF:s friidrottssektion 500, Slutarps byggnadsförening, Börstigs bygdegårdsförening och Kinnarps NTO vardera 500 kr. som driftsbidrag till samlingslokaler, Slutarps och Kinnarps samhällsföreningar 500 kr. vardera som bidrag till gatubelysningen, Kinnarps NTO-bibliotek samt SLS-biblioteken i Kinneved, Börstig-Döve och Brismene vardera 100, Vartofta hemvärnsområde 300, Skaraborgs NTO-distrikt 200, Falbygdens hembygds- och fornminnesförening 200, Rädda Barnens riksförbund 100, DVR:s Falköpingsavd. 300, Västergötlands turisttrafikförening 50, Skaraborgs läns föräldraförening för cp-barn 100.

Vidare fick Luttra och Börstig-Brismene SLU 100 kr. vardera till kurs- och tävlingsverksamhet, Vårkumla SLS 75 kr. till studiecirklar (3 st.) samt Luttra SLS (2 cirklar) och Börstigs SLS (2 cirklar) 50 kr. vardera till samma ändamål. Bidragen beräknades alltså till 25 kr. pr cirkel.

Kommunalnämnden hade avstyrkt dessa bidrag till kurs-, tävlings- och studiecirkelverksamhet, och det kom till debatt i fullmäktige. En ledamot yrkade, efter ovannämnda beslut, att alla studiegrupper skulle ges tillfälle att söka bidrag. Ordf. ansåg att med dessa beslut hade fullmäktige i princip godkänt bidrag till studiegrupper. Ett ytterligare beslut blev att kommunalnämnden inom sig skall utse en kommitté som penetrerar dylika ansökningar.

Utredning om enskilda vägar

Som bidrag till enskilda vägar anslogs 2.500 kr., samma summa som i föregående års stat. Flera ledamöter ansåg summan för liten. På yrkande av hr Andersson i Brismene skall en närmare utredning om behovet av bidrag till enskilda vägar göras.

Kommittén för skärmbildsundersökning i Frökind fick 1.100 kr. Skolstyrelsen fick begärt tilläggsanslag om 18.370:20 kr. till skolavgifter. Staten hade överskridits med detta belopp genom att skolavtalet kommit att gälla från ett tidigare datum än vad som förutsetts vid statens uppgörande. — Brandstyrelsen fick 75 kr. till marklösen för branddamm. — Barnavårdsnämnden beviljades 5.000 kr. i tilläggsanslag till kontot »vård på främmande anstalt» och får i övrigt täcka uppkommet underskott med överskott från övriga konton.

Vid va-utbyggnader och vägomläggningar har en del polygonpunkter försvunnit inom byggnadsplaneområdet. Byggnadsnämnden fick 300 kr. för komplettering av polygonpunkterna.

Byggnadsplanekartor

Fullmäktige beslöt, i princip, att kartor utförda på arkivvärdigt material skall anskaffas enligt byggnadsnämndens framställning. Men ärendet återremitterades till byggnadsnämnden för kostnadsutredning.

Ett av byggnadsnämnden och kommunalnämnden tillstyrkt förslag till ändring av byggnadsplan för Slutarp och Kinnarp godkändes.

Hyresbostäder skall kassaförvalta själv

En framställning från stiftelsen Frökinds Hyresbostäder om att få överflytta stiftelsens kassaförvaltning till kommunens förvaltningsorgan avslogs. En sådan åtgärd kräver bl. a. stadgeängring för stiftelsen. En sådan kan i sin tur inte genomföras utan Bostadsstyrelsens medverkan.

Avskriven »punkt»

Ett företag som planerar egnahemsbebyggelse i Kinnarp hade inkommit med en framställning om att kommunen skulle överta och förvalta de fastigheter som ej vore försålda vid färdigställandet. Hr Våring sade: Den här punkten kan avskrivas. Vederbörande törs inte göra någonting utan garanti. Det är på tiden att någon annan övertar planerna i Kinnarp.

»Punkten» avskrevs.

Skottpengar på räv skall utgå med 10 kr. För iller betalas 5 kr.

En framställning från Landskommunernas förbund om uppflyttning av kommunkassören i löneklass 13 bifölls.

Egen försäkringsnämnd

En invit från drätselkammaren i Falköping till kommunen att tillsammans med staden och Gudhems storkommun delta i en gemensam försäkringsnämnd för Falbygdens sjukkassas område avböjdes, och en försäkringsnämnd för Frökinds kommun utsågs. Ledamöter blev Carl Johansson, Brismene, Karl-Erik Torstensson, Vårkumla, Einar Andersson, Luttra, Olle Westermark, Börstig, och Ebba Juliusson, Kinnarp.

28/10-61.

Frökind

Skolmatsedeln

för Frökind 30 okt.—3 nov.

Måndag: Lovdag
Tisdag: pannkakor, äppelmos
Onsdag: köttgrotta, potatis, råkost
Torsdag: grönsakssoppa, ostsmörgås, apelsin
Fredag: stekt fisk, potatis, gurka, persiljesås.

Elever från Missionsskolan i Kortebo besöker Kinnarp.

Från Missionsskolan i Kortebo kommer på söndag en grupp elever till Kinnarp. Ungdomarna medverkar med sång och vittnesbörd vid mötet i missionshuset kl. 19.30. Vid detta tillfälle tas också upp en kollekt till skolans arbete.

UV-kåren har sin samling på tisdag kl. 18 och juniorerna har arbetsmöte på onsdag kväll.

I Kinneveds folkskola

anordnas Röda Korsauktion på onsdag kl. 19.30. Fru Doris Fransson berättar om en resa till Egypten och visar färgbilder i anslutning till föredraget.

Frökindsungdom skriver på maskin

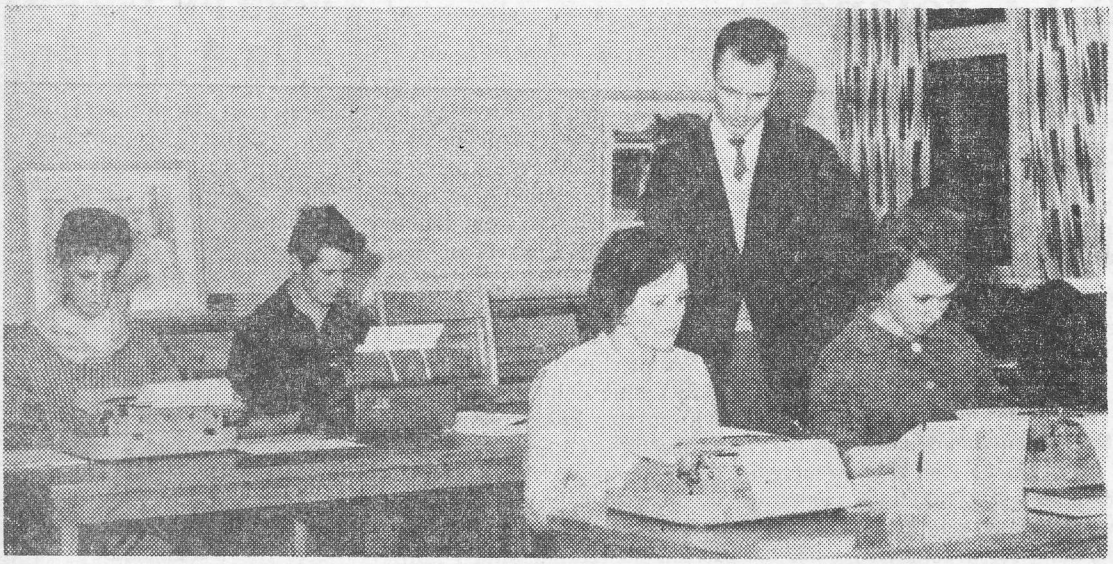

Här prövar Lennart Eckerlid, Slutarp, Assar Jarlsson, Kinnarp, Elsie Andersson, Kinnarp, och Gunnel Filipsson, Slutarp, fing erfärdigheten. Magister är hr Egon Martinsson, Kinnarp.

Yrkesskolan i Frökind har två kurser i gång. I centralskolan i Kinnarp tar tolv elever, varav åtta flickor, en dust med skrivmaskinstangenterna. I Brismene har ett antal damer samlats till en vävkurs. Kursvärdinna är fru Arvidsson, Stommen.

Det är gott och väl. Men yrkesskolans rektor, kantor Bengt Kjellström, tycker att fler kurser bör inledas. Skolan har erbjudit kurser även i bokföring, sömnad, matlagning och engelska, men ungdomen har inte kommit.

28/10-61.

Frökind

7/11-61.

Allhelgonavesper i Kinneveds kyrka

Vespergudstjänsten Alla Helgons dag i Kinneveds kyrka hade samlat en talrik menighet, som fick vara med om ett rikt sång- och musikprogram. Gammalkyrklig introitus, sjungen av Kinneveds kyrkokör, inledde gudstjänsten, varefter åhörarna fick lyssna till J. S. Bachs »När jag skall lämna världen», orgelkoral och körsats. Kören sjöng så Runbäcks koralkantat »En evig, oförgänglig fröjd det bliver», följd av O. Lindbergs orgelkoral »Tänk när en gång det töcken har försvunnit», utförd av kantor Bengt Kjellström. Psalmen 144 verserna 2—7 sjöngs växelvis av kör och församling. Predikan hölls av kontraktsprosten Erik Malmensten över episteltexten på Alla Helgons dag. Psalmen 424: 6—8 som växelsång mellan kör och församling följde efter predikan, varefter kören utförde A. Runbäcks »Allenast i Gud». Efter altartjänst av prosten Malmensten avslutades gudstjänsten med W. A. Mozarts Ave verum corpus, utförd av kyrkokören med ackompanjemang av kantor Kjellström.

Helgens möten i Kinnarps missionshus.

Allahelgonsdag predikade pastor S. Elowsson vid kvällsmötet. En grupp gitarrister medverkade med vacker sång och musik.

Vid söndagens möte svarade en grupp från Frälsningsarmén i Falköping för programmet, som omväxlande bestod av sång och vittnesbörd.

Nästa söndag planeras möte, då tonårsungdomar svarar för sången och musiken. En dag påföljande vecka sjunger fru Sara Josefsson från Sandhem vid ett kvällsmöte. Ungdomspatrullen besöker Kinnarp söndagen den 19 november.

2/11-61.

KINNARPS MISSIONSHUS

Lördag (Alla Helgons dag) kl. 10 **Söndagsskola,** kl. 11 Nattvardsfirande, kl. 19.30 **Evangeliskt möte.** Pastor Elowsson och sångargrupp. Söndag kl. 15 **Frälsningsarmén svarar för programmet.**

Alla hjärtligt välkomna!

2/11-61.

AUSTIN A-55 contrym.	1961
AUSTIN 850	1960
AUSTIN A-40 Futura	1959
AUSTIN A-50	1956
VOLKSWAGEN	1950
Moped NOVOLETT	1960

BRÖD. LARSSONS BILFIRMA

Tel. Kinnarp 60.

Frökind

2/11-61.

Helgens möten i Kinnarps missionshus

Alla Helgons dag hålles tre sammankomster i Kinnarps missionshus. Först hålles söndagsskola vid vanlig tid. Sedan blir det gudstjänst med nattvardsfirande kl. 11. Vid kvällens evangeliska möte medverkar pastor E. Elowsson från Åsarp jämte en sångargrupp.

På söndag em. kommer Frälsningsarmén till Kinnarp och svarar för ett möte i missionshuset kl. 15.

Slutarps missionshus

I måndags kväll hölls det sista mötet i serien aktuella måndagskvällar. Pastor Arne Karlsson från Falköping predikade med inspiration om Gidions seger över Midjaniterna, och poängterade ett Gud har kraften och segern.

Fröken Ing-Britt Ekblom sjöng och spelade de trosfriska väckelsesångerna. Mötet var mycket välbesökt.

I Alla Helgonsdagskvällens möte talar Yngve Johansson och fru Bojan Johansson sjunger.

Skolmatsedeln

för Frökind 6—11 november.

Måndag: Fattiga riddare, äppelmos

Tisdag: Varm korv, potatismos, gurka, senap

Onsdag: Kött- och grönsakssoppa, ostsmörgås, apelsin.

Torsdag: Kålpudding, potatis, lingon

Fredag: Fisk, potatis, dillsås

Lördag: Blåbärskräm, korvsmörgås.

GÖR FAR DUBBELT GLAD PÅ HÖGTIDSDAGEN

Köp dyrbara kläder billigt

Jämför våra priser och varor med andras, dom tål att jämföras. Se här t. ex.:

	riktpris	vårt pris
Herrjacka av Nylon-Mocka, kraftig sak, hög kvalité	(96 kr.)	66 kr.
Herrväst av Nylon-Mocka, för herrar med höga anspråk	(63 kr.)	40 kr.
Herrväst i ylle	(33 kr.)	20 kr.
Velour-skjorta (flossad Nylon)	(36 kr.)	25 kr.
Nylonskjorta med garanti, vit ell. grå	(29 kr.)	20 kr.
Nylonskjorta, randig, m. garanti	(34 kr.)	21 kr.
Islandströja, såväl herr som dam	(37 kr.)	25 kr.

m. m., m. m.

RES UT TILL

AB NORDISKA INDUSTRILAGRET

ROSSBACKENS SKOLA, KINNARP. — Tel. 50,

2/11-61. DET LÖNAR SIG

Beställ FARS DAGS TÅRTAN

hos

Slutarps Bageri och Café

Tel. Kinnarp 183. 7/11-61.

Frökind

9/11-61.

Syföreningsauktion

Röda Korsets syförening i Kinneved har haft sin årliga auktion i folkskolan. Sedan psalm 396:2 sjungits hälsade kretsens ordf. Göran Sandin deltagarna välkomna. Fru Doris Fransson, Falköping, höll ett trevligt kåseri om en resa i Egypten och visade utsökt vackra färgbilder därifrån.

Efter kaffeservering och en pjäs, spelad av några elever i klass 4, vidtog auktionen. Denna leddes på ett utmärkt sätt av hr Håkan Silvander. Hela försäljningssumman blev 1.875 kr.

Ordföranden framförde ett varmt tack till alla som medverkat till kvällens goda resultat och givit Röda Korset sitt stöd till dess hjälpverksamhet.

Som avslutning sjöngs ps. »Bevara Gud vårt fosterland».

11/11-61.

En högdräktig

KVIGA

SLB till salu. Tel. 66 Kinnarp.

Hubertusjakten rids på Mönarp

Hubertusjakt kommer i år att ridas på Mönarps egendom med start och upplopp på samma plats, varifrån man f.ö. kan se större delen av loppet. Man räknar med att 15 à 20 ekipage ställer upp med ryttare så gott som uteslutande från Falbygdens Hästsportförening. Master blir godsägare Ragnar Browall och fru Browall kommer att dela ut rävsvansen och grankvistar.

Start sker kl. 13.00 på kullen cirka 300 meter norr om Mönarp vid vägen från Luttra—Falköping och ritten beräknas ta en dryg halvtimme — detta sagt för alla dem, som event. har planer på att se fotbollsmatchen Sverige—Schweiz i TV. 11/11-61.

Ungdomspatrullen kommer till Kinnarps missionshus

I torsdags kväll sjöng fru Sara Josefsson vid mötet i Kinnarps missionshus. Vidare medverkade lantbrukare Gösta Cedervall.

På söndag svarar Ungdomspatrullen under ledning av Anders Sigfridsson för eftermiddagens möte. 18/11-61.

Frökind

11/11-61.

Stort intresse för älgbanan i Axtorp

Intresset för tävlings- och träningsskjutning vid älgbanan i Axtorp, Kinnarp, har under år 1961, trots tillkomsten av nya älgbanor, varit synnerligen stort.

Således har under säsongen förbrukats c:a 5.000 patroner och avlagts över 30 kompetensprov för erhållande av älgstudsare.

Resultat.

Vilske-Frökinds Sportskyttekrets tävling för 5-mannalag 26/8: 1) Kinneved 185 p.; 2) Jäla 183; 3) Vilske 180; 4) Brismene 146;

I Kinneveds lag sköt: Gunde Johansson 46 p.; Arne Olsson 39; Harry Göransson 36; Webster Martinsson 34; Aimo Gustavsson 30.

Bästa ind. res.:

1) Gunde Johansson, Kinneved, 46 p.; 2) Bertil Johansson, Jäla, 43; 3) K.-G. Jansson, Vilske, 42; 4) Nils Bengtsson, d:o, 42; 5) Elon Johansson, d:o, 41.

I en samtidigt anordnad insatsskjutning blev res.:

1) Gunde Johansson, Kinneved, 47 p.; 2) Einar Bertilsson, Jäla, 44 p.

Lilla Kretstävlingen den 30/9: 1) Kinneved 153 p.; 2) Jäla 142; 3) Brismene 121.

I Kinneveds lag sköt:

Gunde Johansson 46 p.; Harry Göransson 37; Webster Martinsson 28; Arne Olsson 25; Aimo Gustavsson 17.

Bästa ind. res.:

1) Gunde Johansson, Kinneved, 46 p.; 2) Harry Göransson, d:o, 37; 3) Bengt Salomonsson, Brismene, 36; 4) Ingemar Svensson, Jäla, 35; 5) Kurt Josefsson, d:o, 34 p.

Individuell tävling den 24/9.:

1) Harry Göransson, Kinneved, 42 p.; 2) Bertil Johansson, Jäla, 39; 3) Elof Johansson, Floby, 38; 4) Webster Martinsson, Kinneved, 38; 5) Tage Jonsson, Gökhem, 38; 6) Gunde Johansson, Kinneved, 38; 7) Bertil Gustavsson, Jäla, 34; 8) Arne Olsson, Kinneved, 34.

I tävlingen om Normapokalen segrade Bertil Johansson, Jäla, på 43 p.

Klubbmästerskap för Kinneved:

1) Arne Olsson 41 p.; 2) Gunde Johansson 40; 3) Harry Göransson 40.

Klubbmästerskap för Jäla:

1) Bertil Johansson, 43 p.; 2) Kurt Josefsson 39; 3) Rune Svensson 35.

I tävlingen mellan Kinneveds Jaktvårdsförening och Kinneveds Skytteförening den 3/9 segrade Jaktvårdsföreningen på 657 p.; 2) Skytteföreningen 579 p.

Den ind. prislistan fick följande utseende:

1) Gunde Johansson, S, 96 p.; 2) Harry Göransson, J, 84; 3) Arne Olsson, J, 79; 4) Webster Martinsson, J, 79; 5) Roland Hermansson, S, 78; 6) Yngve Nilsson, J, 73; 7) Erik Kjellén, J, 70; 8) Åke Blom, S, 67; 9) Bertil Engdahl, S, 67.

Skolmatsedeln

för Frökind 13—18 nov. 1961.

Måndag: korvkaka, blodpudding, lingon

Tisdag: köttbullar, potatis, råkost

Onsdag: ärtsoppa, ostsmörgås

Torsdag: korvsås, potatis, rödbetor

Fredag: fisk, potatis, apelsin

Lördag: risgrynspudding, korvsmörgås.

Kinnarps missionshus

På söndag samlas söndagsskolan i vanlig tid på förmiddagen. Kvällsmötet kl. 19.30 har fått beteckningen »Evangelium i tal och ton». Mötesledare blir Algot Karlsson. Med sång och musik medverkar Britt-Marie och Christina från Brismene och syskonen Britt-Marie och Raymond Karlsson från Slutarp.

Utdelning av syföreningsmedel.

Kinnarps kyrkl. syförening har vid symöte hos fröknarna Tora och Anna Pettersson, Lövhaga, gjort följande fördelning av syföreningsmedel för år 1961: Sv. kyrkans hednamission 800 kr., Sv. kyrkans sjömansvård 100, Sv. kyrkohjälpen 500, Göteborgs kyrkl. stadsmission 200, Göteborgs kyrkl. sjömansvård 100, Stockholms stadsmission 200, Stiftsgården Flämslätt 100, Stiftets folkhögskola i Hjo 200, Lutherhjälpen 100, Sv. Israelsmissionen 100 och Kinneveds församlingshemsfond 1.000 kr. Förut har under året utdelats: till Lutherhjälpen 200, Kinneveds församlingshemsfond 500 samt till kyrkl. tidningar åt konfirmanderna och Frökindsgården 154.

— Vid symöte i onsdags hos fru Ulla Karlsson, Krogstorp, fördelade Slutarps kyrkl. syförening tillgängliga medel från auktionen i mars. Sålunda fick Hednamissionen 200 kr., Sjömansvården 100, Stockholms stadsmission 100, Göteborgs kyrkl. stadsmission 100, Sv. kyrkohjälpen 200, Lapska missionen 100, Inomeuropeisk mission 100, Folkhögskolan i Hjo 100, Stiftsgården Flämslätt 100 samt Kinneveds församlingshemsfond 1.000. Tidigare i år har gåvor sänts till: Inomeuropeisk mission 200, Lutherhjälpen 200 och Sv. kyrkohjälpen 400 kr. 18/11-61.

Skolmatsedeln

för Frökind den 20—25 nov.

Måndag: potatisbullar, korv, lingon.

Tisdag: köttfärssås, potatis, råkost.

Onsdag: fiskbullar, potatis, apelsin.

Torsdag: spenatsoppa, ägg, ostsmörgås.

Fredag: pytt i panna, rödbetor.

Lördag: nyponsoppa, skorpor, smörgås m. leverpastej.

11/11-61.

Henning Andersson kyrkoherde i Kinneveds nya pastorat

Frökind

14/11-61.

»Sångar-Sara» sjunger i Kinnarp

Flickorna Britt-Marie Håkansson och Christina Olofsson deltog med flera vackra sånger till gitarrackompanjemang vid söndagskvällens möte i Kinnarps missionshus. Predikan hölls av Algot Karlsson och syskonen Raymond och Britt-Marie Karlsson medverkade med sång till dragspelsmusik.

På torsdag kväll kl. 19.30 ger »Sångar-Sara», fru Sara Josefsson, en sångstund. I mötet medverkar också Gösta Cedervall från Furusjö.

16/11-61

En ko

till salu. Tel. 163 Kinnarp.

Kinnarps IF

inbjuder sina medlemmar med damer till tesupé i NTO-lokalen lördagen den 25/11 kl. 20.00.

Dans — Underhållning — Överraskningar.

Anmälan till tel. 181 el. 293 senast onsdagen den 22/11.

Kommitterade.

Sömmerskor

erhåller anställning, även nybörjare. Rum finnes.

AB KINNARPS TEXTILINDUSTRI. Tel. 85.

Frökind

24/11-61.

Frökinds skolstyrelse har hållit sammanträde. Lovdagarna under vårterminen fastställdes till den 31 jan., 22—24 febr., 24 mars och 30 maj. Skolstyrelsen beslutade att på skolans tidur låta inkoppla en del av ytterbelysningen för att ernå bättre belysning av skolgården.

Beslut fattades om att hos fullmäktige begära att från skolbyggnadsanslaget få till nästa års stat överföra 18.927:12 kr. som reservationsanslag. Rektor fick i uppdrag att infordra kostnadsförslag på asfaltering av skolplanen vid Kinnarps skola. Kinnarps Idrottsförening hade begärt att under vårterminen få hyra gymnastiksalen för frivillig gymnastik. Skolstyrelsen beviljade två dagar i veckan mot begärda tre.

Av rektor meddelade tjänstledigheter och gjorda vikariatsförordnanden godkändes. Viss brandredskap skulle enligt beslut inköpas till skolan i Brismene. Samtidigt beslutade skolstyrelsen hemställa till kommunalnämnden att denna övertar förvaltningen av denna skola, då den inte mer kommer att användas för sitt ursprungliga ändamål. Det beslutades vidare att inköpa ny dupliceringsapparat för expeditionens räkning. Den förutvarande apparaten skulle överföras till undervisningsmaterielen.

Mariestad teleautomatiseras Kinnarp, Åsarp, Trädet får vänta ytterligare till 1964

24/11-61.

Ytterligare ett steg mot automatiserad teletrafik inom Skaraborgs län tas söndagen den 26 november, då abonnenterna inom Mariestadsområdet övergår från manuellt betjänad till automatiserad teletrafik.

Efter Mariestadsområdets automatisering har allra största delen av länet automatiserad teletrafik. Förutom ett område i norr mellan Mariestad- och Karlsborgsområdena återstår endast några mindre områden i med ännu så länge manuellt skött teletrafik.

Automatiseringen av Mariestadsområdet innebär att sammanlagt ett 20-tal stationer inom området automatiseras. En tillbyggnad har skett av nuvarande telestationen i Mariestad. Det nya områdets riktnummer blir 0501.

Mariestad är den sista av landets residensstäder som får automatiserad teletrafik. Övergången kommer ej heller att gå spårlöst förbi: residensstaden har söndagen den 26 att vänta besök av både kommunikationsminister Skoglund och Televerkschefen generaldirektör Håkan Sterky.

Kinnarp, Åsarp, Trädet får vänta

Vad gäller teleautomatiseringen i Falköpingsområdet återstår ännu stationerna i Kinnarp, Åsarp och Trädet. De utsprungliga planerna för dessa stationer tog sikte på en automatisering här under kommande år, men enligt vad man nu vet får man sannolikt räkna med att automatiseringen av dessa stationer komma att dröja till första halvåret 1964. Anledningen härtill är att televerket måst låta mer angelägna automatiseringsobjekt gå före och att personal- och lokalfrågan vad dessa stationer beträffar ännu på intet sätt är prekär. Även om teletrafiken ökar undan för undan, är de nuvarande lokalerna ännu så länge tillräckliga och stationerna bemannade med van och kunnig personal, vilket garanterar en snabb och smidig teletrafik på dessa stationer. Det bevisades bl. a. av att några väntetider på dessa stationer inte brukar förekomma.

Obetydligt beg.

bänkspis

380 volt billigt. **Bengt Juliusson, Kinnarp, tel. 200.** 25/11-61.

Tillkännagivanden

Kinnarp

Onsdagen den 29 nov. kl. 19.30

FÖRSÄLJNING

i missionshuset. Gåvor mottages med tacksamhet. Servering.

UV-kåren och Juniorerna.

Prima hästar 24/11-61.

från 5 år, större typ, köpes omgående. **Ring i dag Kinnarp 5.**

Bertil Andersson.

23/11-61.

DANS

I FÖRENINGSLOKALEN SLUTARP

lördagen den 25 nov. kl. 20.00.

Musik: SIXTENS orkester.

Sammanträden

Frökinds Högerförening

inbjuder till höstmöte fredagen den 24 nov. kl. 19.30 i föreningslokalen Slutarp.

Föredrag av pastor Ove Gansmoe, visning av den vackra färgfilmen »Västergötland».

Kaffeservering.

Medlemmar och övriga intresserade hälsas hjärtligt välkomna.

Styrelsen.

Försäljning för ungdomsarbetet i Kinnarps missionshus.

I Kinnarps missionshus samlas söndagsskolan i vanlig tid på söndag fm. Därefter hålles söndagsskola alla söndagar i advent.

På onsdag kväll inbjuder juniorerna och UV-kåren till försäljning. De arbeten som ungdomarna förfärdigat försäljas plus en del skänkta artiklar.

Skolmatsedeln

för Frökind 27 nov.—2 dec.

Måndag: grönsaksstuvning.
Tisdag: köttgrotta, potatis, råkost.
Onsdag: lovdag.
Torsdag: lovdag.
Fredag: senapsbrynt fläskkorv, potatismos, gurka.
Lördag: mannagrynspudding, sylt, korvsmörgås.

Docent Bertil Söderling: 25/11-61. (del av artikel)

Intellektuell begåvning hos barnen inte allt — känslomognad lika viktig

Barn skall ha rättighet att tycka om, att vara rädda, att gråta ut. Friheten i känslan är väsentlig liksom den intellektuella friheten. Den emotionella begåvningen är lika betydelsefull som den intellektuella. Det var några av de synpunkter som docent Bertil Söderling, »radiodoktorn», lade fram i ett föredrag i onsdags kväll i Kinnarps skola. Sammankomsten var arrangerad av skolstyrelsen och barnavårdsnämnden och gav en rad intressanta synpunkter.

Över 200 personer hade samlats i Kinnarps skola när skolstyrelsens ordförande fru Maj Larsson hälsade föredragshållaren docent Bertil Söderling, Borås, välkommen.

Kantor Bengt Kjellström, barnavårdsnämndens ordförande, avtackade docent Söderling. — Vi vill väl alltid våra barns bästa men vi vet inte alltid vad som är deras bästa och därför har det varit både lärorikt och intressant att få ta del av en experts synpunkter.

Rektor Öhrnell avslutade sammankomsten och inbjöd de närvarande till kaffe.

Tinto

25/11-61.

Missionsförsäljning i Slutarps missionshus

Måndag kl. 18.00 pastor Karl Wilson medverkar. Gåvor av olika slag mottages med tacksamhet. Servering. Lotterier.

Hjärtligt välkomna! **Missionsförsamlingen.**

Stor utförsäljning

av **TEXTILVAROR i JÄLA BYGDEGÅRD**
lördagen den 25 november kl. 10—16.

- Riklig sortering i herr-, dam- och barnkläder kommer
- att bortslumpas till oerhört billiga priser. Såväl koftor
- som jumpers, tröjor, underkläder, skjortor, herrbyxor,
- jackor i moccanylon, såväl herr som dam. Vårt pris end.
- 66:— (riktpris 96:—). Barnjackor m. m.
- **Passa på tillfället att köpa billig julklapp!**
- **AB NORDISKA INDUSTRILAGRET.**
- **OBS! Lagret i Kinnarp hålles stängt under lördagen.**

MÅNGA KÖPER FÖR DYRT — Men nu köper fler och fler hos

A/B Nordiska Industrilagret

KINNARP

Våra priser ligger långt, långt under riktpriset.

SE HÄR T. EX.:

JACKA i Nylon-Mocka, brun eller grön färg, vårt pris för herr eller dam endast **66** kr. (Riktpris 96 kr.) Finnes i barnstorlek från 39 kr. HERRBYXA polyesterbyxa, samma egenskap som terylene, vårt pris **35** kr. (Riktpris 61 kr.).

BLÅKLÄDER Rydboholms krympfria kvalité: Kragblus **10** kr., Blårock **13** kr., Midjebyxa **10** kr., Hängslebyxa kr. **14:50.**

HERRKALSONGER långa ben, hög kvalité kr. **6:25.** Dito herrtröja kr. **6:25.** STORVÄSTAR kr. **21.**

BARNOVERALLS kr. **17:50.**

Vidare finnes på vårt lager HERRSKJORTOR, SPORTTRÖJOR, herr o. dam, JUMPRAR, KOFTOR m. m. Ännu finns ett mindre antal yllejersey DRÄKTER till det otroligt låga priset **39:50.**

O B S! Alla lördagar före jul har vi öppet till kl. 16. Våra varor är ej sekunda eller felvara. RES UT till ROSSBACKENS SKOLA, Kinnarp, det lönar sig. Tel. Kinnarp 50 eller 245. 2/12-61.

Frökind

28/11-61.

Frökinds högerförenings medlemmar

hade i fredags mött upp ganska talrikt då styrelsen inbjudit till höstmöte i föreningslokalen i Slutarp. Kvällens talare var förre riksdagsmannen pastor Owe Gransmoe. Herr Gransmoe talade om Finlands politiska läge. Finland och finska folket kände talaren särskilt väl till, eftersom han varit bosatt där i tre år. I senare delen av sitt föredrag, uppehöll sig talaren vid aktuella ungdomsproblem och lämnade en del skakande skildringar från sitt arbete vid Stockholms Stadsmission. Således var det inte något egentligt partipolitiskt föredrag, som hölls, men ändå brännande aktuellt. Faran utifrån genom det alltmer mörknande internationella läget, och den moraliska uppluckringen inifrån genom de alltmer tilltagande ungdomsproblemen belystes av talaren med en sakkunnighet och en inlevelse, som inte kunde lämna någon oberörd. Han belönades också med långa applåder av ett tacksamt auditorium. Efter kaffedrickning visades Lars Madséns utomordentligt vackra film »Västergötland», och mötet avslutades av föreningens ordförande Erik Bohman.

Gåvor till Grekland.

Till Svenska kyrkohjälpens Greklands-insamling har i Kinneveds församling insamlats kr. 1.354 och i Vårkumla församling kr. 319 eller tillsammans kr. 1.673:—.

Julgåvor till sjömännen.

Vid höstens elva husförhör i Kinneveds och Vårkumla församlingar har som vanligt insamling ägt rum till sjömännens julfirande. Gåvorna till våra sjömän har uppgått till 511:— kr., därav i Kinneved 365 kr. och i Vårkumla 146 kr., vilka medel översänts till Svenska kyrkans sjömansvårdsstyrelse. 2/12-61.

Kungörelse

Efter utgången av den för bevakning av fordringar i Aktiebolaget Slutarps Möbelindustri, Slutarp, konkurs utsatta tiden har hos konkursdomaren i Vartofta och Frökinds domsaga efterbevakats ytterligare fordringar i konkursen. Anmärkningar mot efterbevakningarna må framställas senast den 20 december 1961. Anmärkningsskrift i två exemplar ingives eller inlämnas med bud eller insändas med posten till konkursdomaren. Under anmärkningstiden hålles bevakningshandlingarna tillgängliga å Skantzes advokatkontor, V. Storgatan 8, Jönköping. Förlikningssammanträde hålles inför rättens ombudsman i konkursen å Skantzes advokatkontor, V. Storgatan 8, Jönköping, den 11 januari 1962 kl. 14. Återstående tvistefrågor handläggas vid Vartofta och Frökinds domsagas häradsrätt å tingshuset i Falköping den 22 januari 1962 kl. 11. Konkursdomarens postadress är Tingshuset, Falköping.

Falköping den 25 november 1961.

Konkursdomaren.

Skolmatsedeln

för Frökind 4—9 dec.

Måndag: pannkakor, äppelmos.
Tisdag: kålpudding, potatis, lingon.
Onsdag: grönsakssoppa, ostsmörgås.
Torsdag: gryn- och fläskkorv, potatismos, gurka.
Fredag: fisk, potatis, gurk- och persiljesås.
Lördag: kalvsylta, stekt potatis, rödbetor.

5/12-61.

Vi har fått in en hel del

bytesmöbler

såsom: soffgrupper, möblemang, bokhyllor, skrivbord, bäddsoffor m. m. BILLIGT.

L. Gustavssons Möbelaffär

SLUTARP. Tel. 179 Kinnarp.

Frökind

30/11-61.

Slutarps missionshus.

Den sedvanliga missionsförsäljningen, som Slutarps missionsförsamling anordnar varje år, hölls i måndags kväll under stor tillslutning av bygdens folk.

Pastor Carl Wilson ledde en andaktsstund och utgick från orden »Tiden är kort». Efter en paus för kaffeservering vidtog försäljningen av de mycket fina handarbetena och skänkta sakerna. Alltsammans fick snabb åtgång till höga priser. Således kan nämnas att för flera dukar betalades 125 kr. Hela det ekonomiska resultatet uppgick till 2.605 kr. Missionsstunden avslutades med sång och bön.

På söndag förmiddag hålles gudstjänst, varvid Yngve Johansson talar. För sången svarar en grupp ungdomar från Åsarp som sjunger och spelar gitarr.

2/12-61.

KINNARPS MISSIONSHUS

Söndag kl. 10 **Adventsgudstjänst.** Medverkan av söndagsskolelever, Algot Karlsson och ett tiotal gitarrspelande flickor. Efter gudstjänsten bjudas alla på kyrkkaffe.

UV-kåren och söndagsskolan hälsar alla hjärtligt välkomna!

5/12-61.

Slutarps IF lotterier

vinsterna utföll enligt följande: Lotteri nr 1 81—36, lotteri nr 2 95—31, lotterie nr 3 84—87, lotteri nr 4 50—88. Respektive vinnare underrättade.

Lennart Thorsson.
Kontrollant.

KOM I HÅG KVÄLLENS

DANS i Slutarp

SIXTENS orkester spelar.

SLU-möte

i NTO-LOKALEN, KINNARP,
måndagen den 27 nov. kl. 20.00.

Program: Förhandlingar o. Nordisk nutidsorientering m. m.

VÄLKOMNA.

Kinneveds SLU

Ni

som tycker om mycken och god mat till JUL kanske också är i behov av en eller två goda

sängar?

Vi har dem!

Soffgrupp

kanske? Eller varför inte en hel

möbel?

Vi har dem!

- MATTOR
- ARMATUR
- TAVLOR
- BOKHYLLOR

och en hel del annat som nästan är tvunget att ha för att göra hemmet vackert och hemtrevligt.

Vi har det!

L. Gustavssons Möbelaffär

SLUTARP

Tel. Kinnarp 179.

Frökind

2/12-61.

Kinnarps kyrkliga syförening hade i måndags sin missionsförsäljning i Kinnarps Centralskola. Som inledning höll kontraktsprosten Erik Malmensten en andaktsstund. Efter kaffeservering vidtog auktion å de av syföreningsmedlemmarna förfärdigade handarbetena och de många skänkta sakerna. Buden föll tätt och allt blev väl betalt. Tillsammans med lotterier och behållning av kaffeservering gav auktionen ett nettobelopp på icke mindre än 3.489:50 kr. Prosten Malmensten uttalade ett varmt tack till alla, som bidragit till det goda resultatet. Sammankomsten avslutades med bön och psalmsång.

Adventsgudstjänst i Kinnarps missionshus.

Adventsgudstjänst hålles i Kinnarps missionshus på söndag kl. 10. Söndagsskolan deltar i gudstjänsten och medverkar i viss utsträckning i programmet. Adventsbudskapet förmedlas av Algot Karlsson och ett tiotal gitarrspelande flickor deltar med sång och musik. Efter gudstjänsten bjudas alla på kyrkkaffe.

Missionsförsäljningen i Kinnarps missionshus gav gott resultat.

I onsdags kväll hade juniorerna och UV-kåren försäljning. Försäljningen omslöts med stort intresse av de hem, som ungdomarna representerade, och en grupp övriga vänner. Efter en andaktsstund och anslagen tid för servering vidtog försäljningen av de alster ungdomarna förfärdigat. Dessutom försåldes alla de artiklar so mskänkts till kvällens försäljning. Det ekonomiska resultatet steg till nära 1.000 kr.

5/12-61.

Kinnarps idrottsplats byter ansikte
Friidrottarna får banor till våren

Ett omfattande arbete påbörjades 1956 på Kinnemo idrottsplats i Kinnarp. Duon Gerhard Frisk och John Fransson beslöt då att gå i spetsen för iordningställandet av löparbanor och övriga för friidrotten viktiga banor. Dessa och ytterligare några inom föreningen har arbetat successivt och framåt vårkanten räknar man med att verket i stort skall vara fullbordat. Detta om vädrets makter ger sin tillåtelse.

Kostnaderna är beräknade till 9.677:50. 3.000 kr. kommer från kommunen och 2.500 från Riksidrottsförbundet. Den resterande summan skall finansieras genom dagsverken och föreningspengar.

FT-sport besökte häromdagen idrottsplatsen och fann då att den håller på att byta ansikte.

Skriv upp att det ligger mycket arbete bakom. Det har dränerats och körts på skiffer och allt sargvirke har impregnerats. Löparbanorna börjar nu ta form och får en bredd av fyra meter och med en finalbana på 6 meter.

De som har för avsikt att syssla med längd, diskus och kula kommer att få hålla till i västra ändan av planen, medan spjutkastning och höjd kan tränas på den östra sidan.

Nu håller de ansvariga för omdaningen som bäst på att ressla skiffer, för att lägga på ett lager av detta på löparbanorna.

Med andra ord jobbas det friskt och mannen, som i detta sammanhang bör ges ett alldeles speciellt omnämnande är Gerhard Frisk, som målmedvetet går in för uppgiften att tillsammans med övriga intresserade för Kinnarpsidrotten ge bygdens idrottsmän och ungdom »ett idrottens hem». Bravo grabbar!

Kinneveds pastorat

ORD. KYRKOSTÄMMOR

hållas måndagen den 11 dec. 1961 i: **Vårkumla skola** kl. 1961 i:

Vårkumla skola kl. 15.00 med Vårkumla förs.,

Kinneveds Centralskola kl. 16.00 med Kinneveds församling, kl. 16.30 med Kinneveds och Vårkumla församlingar och kl. 17.00 med Kinneveds, Vårkumla, Börstigs och Brismene församlingar.

Ärenden: 1) Lagstadgade.

2) Val av ordf. i stämmorna.

3) Yttrande över Stiftsnämndens resolution ang. boställenas normalavkastning m. m.

Ordf.

Kinneved-Vårkumla ungdomskrets

har FÖRSÄLJNING i Centralskolan, Kinnarp, onsdagen den 6 dec. 1961 kl. 19.30.

Andaktsstund av prosten Malmensten. Sång. Kaffeservering.

Gåvor emottages tacksamt.

Alla varmt välkomna.

Styrelsen

SLUTA JULBAKA — GÅ TILL

NYA PENSIONATET

GODA BAKVERK av alla slag. Specialitet: DANSKA WIENERBRÖD. — MIDDAGAR och SUPÉER ordnas även i hemmen. Vid behov medföres bord och stolar.

RING tel. 240 KINNARP.

KÖP SAMTIDIGT JULBLOMMOR HOS

Slättebergs Blomsterhandel

(i samma hus). Här finns det **hyacinter, tulpaner, konvaljer** m. m. samt stor sortering av årstidens krukväxter. Alla slags BINDERIER utföres smakfullt.

FALKÖPINGS TIDNING. Tisdagen den 5 december 1961

Julmarknad i Frökind

Slutarp

Kinnarp

Liten storkommun framgångsrik
Frökind vill inte "nyindelas"

Storkommunen Frökind är ingen stor kommun. Den har »chansens» att vid nästkommande årsskifte underskrida befolkningssiffran 2.000. Siffran var vid senaste årsskiftet 2.031 personer och hade då minskat med omkring 50 från näst föregående år. Minskningen har fortsatt i år, om än i något avsaktad takt.

8/12-61.

Ändå har man inom kommunen huvudsak löst de problem som blev aktuella när de gamla socknarna Luttra, Kinneved, Vårkumla, Brismene och Börstig på nyåret 1952 blev storkommunen Frökind, säger fullmäktiges ordförande Gunnar Johansson i Döve. Åldringsvårdsfrågan är löst sedan Frökindsgården i Kinnarp invigdes vid midsommar 1959, va-anläggningarna i de båda tätorterna Kinnarp och Slutarp är i det närmaste genomförda, och centralskolan i Kinnarp är utbyggd. De gamla sockenskolorna har med något undantag kommit ur bruk.

Högstadiefrågan svårlöst

Naturligtvis har kommunen en olöst skolfråga — inför högstadiet. Det har ju alla kommuner. I Frökind har man inte behövt dryfta eget högstadium, det finns ingen chans för ett sådant i en kommun med det befolkningstalet. I stället har överläggningarna gällt åt vilket håll samarbete skulle sökas.

Fullmäktiges ordf. hr Johansson tycker att Falköping ligger bra till för detta, och han har många meningsfränder. Men Frökind är likt Vartofta utsträckt på längden, påpekar han, och detta medför »gravitationsproblem». Det är norra Frökind som känner en naturlig anslutning till staden i skolfrågan. Men södra delen av kommunen är inte stadens närmsta granne. Härifrån skulle restiderna bli långa för barnen.

Redan för ett par år sedan beslöt fullmäktige att kommunen skulle söka samarbete med Vartofta i skolfrågan, och länsskolnämnden, som ju enligt statsmyndighetens uppdrag har att organisera högstadiet, slog i sina planer för högstadiet samman Frökind med Vartofta. Men förhållandena har på ett par års tid ändrats mycket hastigt. Hr Johansson för sin del tror inte att de båda kommunerna tillsammans kan prestera ett fullt tillräckligt högstadieunderlag, och Frökind är i närvarande stund inte mycket orienterat mot en sådan lösning. Under diskussionen om högstadiets önskvärda differentiering har kraven på underlagets bredd stigit. Det kan nämnas att Vilske — som nu på egen hand sökt men ännu inte erhållit tillstånd att upprätta högstadium — haft trevare ute åt Frökindshållet i skolfrågan.

Frökindsfullmäktiges ordförande Gunnar Johansson.

Stigande skatteunderlag

Den lilla kommunen har »aktiva» siffror i protokollen från tioårsperioden. Den har rått på de väsentliga uppgifterna, högstadiet på naturliga grunder undantaget. Inom Frökind är man inte mycket för men ganska mycket emot en nyindelning av primärkommunerna.

Skattesatsen fastställdes i första budgeten, för 1952, till 5:50 kr. I den nu fastställda budgeten, för 1962, är skatten 9 kr. Underlaget var vid första budgetens upprättande 29.042 skattekronor. Nu är den 75.437 skattekronor. Det kan nämnas att ökningen av antalet skattekronor senaste året var den procentuellt största i länet, 18 procent.

Det kan också nämnas att av alla skattekronor i Frökind svarar gamla Kinneveds socken för inte mindre än 45.548.

Investeringarna

Vatten- och avloppsbyggena i de båda tätorterna Kinnarp och Slutarp har till dato dragit en kostnad av 1.319.108 kr. Summan är inte liten för en kommun som ligger vid befolkningstalet 2.000. Det framkommer ytterligare en del om kommunens prestationsförmåga då man hör att av miljonsumman vid det här laget endest 110.000 kr. kvarstår oguldna.

Skolan har dragit stora pengar — men inte för stora, efter resultatet räknat. Om- och tillbyggnaden av centralskolan i Kinnarp — det är en vacker anläggning — var kalkylerad till 777.400 kr. Sluträkningen är ännu inte gjord, men man kan redan nu se att de faktiska kostnaderna kommer att underskrida kalkylen. Detta trots tillkomna förbättringar på den gamla huskroppen, vilka inte var med i kostnadsuppställningen. Man har handlat raskt och effektivt vid bygget.

Bostäder behövs

De båda samhällena gör ett prydligt intryck. De har expanderat under storkommuntiden. Villakvarteren visar detta. Ett stiftelsehus om 14 lägenheter och en affärslokal uppfördes 1959—60, och vissa planer på ytterligare ett stiftelsehus finns. I övrigt har kommunen inte engagerat sig husbyggande annat än som förmedlande organ. Det finns sålunda ingen bostadsmark i kommunal ägo. En privatperson har inköpt ett markområde i Kinnarp för bostadsbebyggelse. Fem villor kommer att påbörjas här under våren, i mars—april. Att det finns ett bostadsproblem i samhället understryks av kommunalkassör Hilding Våring: »Här finns inte en skrubb ledig i hela samhället». Han anför att det i somras kom en ny industri till Kinnarp, en liten etablering med fyra mans personal. De har ännu inte fått bostäder i orten.

Kommunalkassör Hilding Våring.

Klubbans handhavare

Första sammanträdet med Frökinds storkommuns fullmäktige hölls redan i december 1950, då Evald Johansson i Alarp utsågs till ordförande. Efter hans frånfälle 1953 övertogs ordförandeklubban av Ivar Gustavsson, Ledsgården, Slutarp. Sedan 1 jan. 1959 förs klubban av Gunnar Johansson i Döve.

forts.

Rutmans Snickerifabrik

SLUTARP

Tel. 177 - 130 Kinnarp

TILLVERKNING: SPECIALITE

Köksinredningar

Liten storkommun . . .

Forts. från föreg. sida.

Klockarfar

Medelsförvaltningen centraliserades vid storkommunens start till kommunalnämnden. Efter några år, 1954, tillsattes en kommunkassör, som då övertog denna förvaltning. Några extravaganser för egen del har Frökindsfullmäktige inte tillåtit sig. De administrativa utgifterna hålls nere. Församlingen sammanträder i Centralskolan i Kinnarp — och det är naturligtvis inget dåligt ställe att vara på. Kommunalkontoret är inrymt i kassörens bostad. Rätt så. Här har kommunens kassör och klockarfar Hilding Våring alla papper och handlingar till hands, även om det inte råkar vara »kontorstid».

Smålandsfirma har övertagit Slutarpsfabrik

Slutarps Möbelindustri har övertagits av Bröderna Sjökvist AB i Huskvarna, som ämnar driva rörelsen i den tidigare omfattningen.

Det är också meningen att de tidigare tillverkningsobjekten i stort sett skall bibehållas. Härtillkommer emellertid nya modeller. Under nu pågående omställning arbetar tjugo man vid fabriken. Tidigare har fabriken vid full drift sysselsatt inemot det dubbla. Efter omställningens genomförande kommer personalstyrkan att stiga.

Firman kommer att omregistreras, varvid det gamla firmanamnet försvinner. Den nya namnet blir dock en variation på »Slutarp» och »möbler», säger fabrikör Evert Sjökvist.

Advent på Frökindsgården

5/12-61.

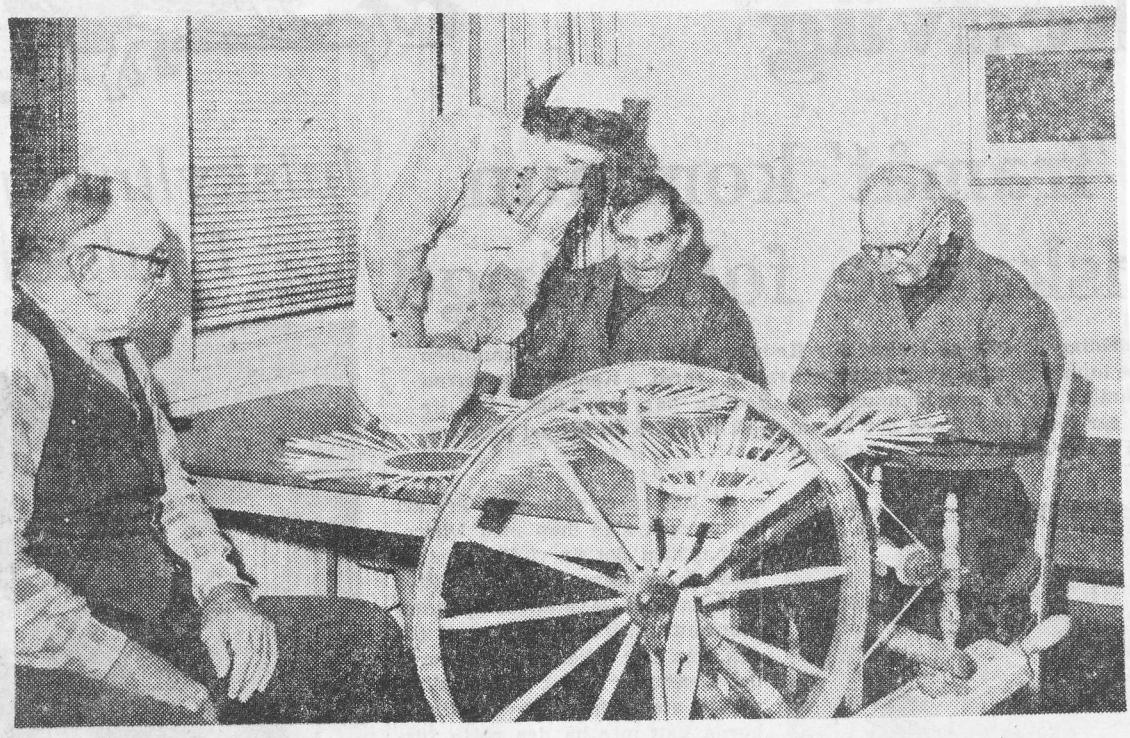

Från hobbyrummet i Frökindsgården. Syster Ingrid hör sig för med Mårten Krus från Ödegården i Slutarp och Vernfrid Pettersson från Luttra hur det går med korgflätningen. I förgrunden Erik Brodd från Ljunghem.

Det är stilla advent på Frökindsgården, Frökinds kommuns vackra och ändamålsenliga vårdhem för pensionärer. Här har de gamla både ro och sysselsättning.

Frökindsgården togs i bruk 1 mars 1959 och invigdes den 27 juni samma år. Den har tjugo vårdplatser. Det visade sig att gården helt löste åldringsvårdsproblemet i kommunen. F. n. bor där även pensionärer som kunnat tas emot från andra kommuner.

Hemmet är välbemannat. Populär föreståndarinna är sedan något år Borgundaflickan syster Ingrid. Till sin hjälp har hon tre heltidsanställda vårdbiträden och ett vårdbiträde på halvtid, en kokerska och tre nattvakter.

Eftermiddagssiesta hos damerna. Fr. v. Ester Johansson, Börstig, Maria Gustavsson, Hällestad, Maria Persson, Marka, och Edit Josefsson, Axtorp, Kinnarp.

Konfektions AB Chic Slutarp

- Tillverkning: MORGONROCKAR, BÄDDJACKOR
- BADKAPPOR och DAMUNDERKLÄDER
- Tel. Kinnarp 133.

Julhandla i snabbköp

JULHANDELN GÅR LEKANDE LÄTT
VÄLKOMNA TILL OSS.

Gunnar Wilgotson KINNARP, TEL. 6.

Bengt Hermansson skyttebäst och matchflitigast i Slutarp

Slutarps Idrottsförenings årsredogörelse ligger nu klar och ur denna kan bl. a. utläsas följande. Verksamheten har varit synnerligen livlig och enbart A-laget har spelat inte mindre än 36 matcher. Spelåret har dock inte bjudit på de framgångar som man väntat efter våromgångens insatser.

5/12-61.

Representationslaget har ovanan att göra en dålig höstsäsong och detta har varit fallet de senaste åren. Förra året var man tre poäng från uppflyttningsbar plats och i år blev differensen sex poäng. I realiteten gällde det dock endast fyra poäng om att man slagit Ulvåker hemma och IFK Skövde borta, som då givit andra platsen en poäng före Skövde-laget. Nabo-laget Kinnarp, blev i år dubbelsegrare i de två derbymatcherna som inledde höstsäsongen och därmed tappade man strax fyra värdefulla poäng.

Föreningen var också anmäld till senior-DM, men här slogs man ut av Åsarps IF som vann med 5—3 på Tångavallen. Sjutton vänskapsmatcher har spelats, varav en del i el-ljusbelysning.

28 mål av Bengt Hermansson

En spelare har medverkat i årets samtliga matcher och det är Bengt Hermansson som svarat för denna bravad. Denne har också svarat för de flesta målen individuellt sett nämligen 28 st. Sju spelare har deltagit i samtliga 18 seriematcher och dessa är: Östen Karlén, Per-Uno Gustavsson, Hasse Andersson, Bengt Hermansson, Kurt Karlén, Lennart Lundahl och Ingemar Ungh. Sjutton matcher har Lennart Pettersson och Sture Hjelm, medan Mats Andersson kan notera 15 matcher. Allt som allt har 17 spelare använts i serien och samma siffra för årets samtliga matcher är 22 st.

Mest antal spelade matcher: Bengt Hermansson 36; Per-Uno Gustavsson 34; Kurt Karlén 34; Hasse Andersson 34; Ingemar Ungh 34; Sture Hjelm 33; Östen Karlén 32.

Målskyttar: Bengt Hermansson 28; Ingemar Ungh 22; Hasse Andersson 16; Kurt Karlén 12; Mats Andersson 9.

Facit:

Serie:	18 sp.	9 v.	1 oavgj.	8 förl.	mål	40—40
DM:	1 sp.	0 v.	0 oavgj.	1 förl.	mål	3— 5
Vänskap:	17 sp.	11 v.	0 oavgj.	6 förl.	mål	66—52
Summa	36 sp.	20 v.	1 oavgj.	15 förl.	mål	109—97

B-laget på 4:e plats

Reservlaget har spelat i Floby reservserie och slutplaceringen blev där fjärde plats efter en god insats i höstmatcherna. Under året har man spelat sammanlagt nitton matcher och en spelare, nämligen Bengt Stenkvist har deltagit i samtliga. Antalet använda spelare i de nitton matcherna är 23.

Mest antal spelade matcher: Bengt Stenkvist 19; Kurt Filipsson 18; Bertil Ahlqvist 18; Ingvar Johansson 16; Leif Filipsson 14.

Målskyttar: Åke Karlén 10; Olle Karlén 7; Ingvar Johansson 6.

Facit:

Serie:	14 sp.	6 v.	2 oavgj.	6 förl.	mål	42—30
Vänskap:	5 sp.	1 v.	1 oavgj.	3 förl.	mål	7—28
Summa	19 sp.	7 v.	3 oavgj.	9 förl.	mål	49—58

Andra placering för pojklaget

Pojklaget har i likhet med tidigare år deltagit i Skara-Älvsborgs pojklagsserie, där man blev tvåa i södra gruppen. Laget deltog också i det av VFF anordnade kretsmästerskapet för pojklag och mötte därvid Sandhem, där det blev förlust med 1—0. Sammansättningen av laget är för närvarande lite för ojämn men man hoppas givetvis på en bredare rekrytering. Lennart Rutman och Bertil Ahlqvist har hört till stöttespelarna i laget och även varit ordinarie i B-laget. Den senare har också med framgång vikarierat i A-laget vid ett par tillfällen. Pojklaget:

Facit:

Serien	6 sp.	2 v.	0 oavgj.	4 förl.	mål	13—18
KM:	1 sp.	0 v.	0 oavgj.	1 förl.	mål	0— 1
Vänskap:	2 sp.	1 v.	1 oavgj.	0 förl.	mål	4— 1
Summa	9 sp.	3 v.	1 oavgj.	5 förl.	mål	17—20

A-laget:	36 sp.	20 v.	1 oavgj.	15 förl.	mål	109—97
B-laget:	19 sp.	7 v.	3 oavgj.	9 förl.	mål	49—58
P-laget:	9 sp.	3 v.	1 oavgj.	5 förl.	mål	17—20
Summa	64 sp.	30 v.	5 oavgj.	33 förl.	mål	175—175

En förstklassig svängbädd lagom till jul . . .

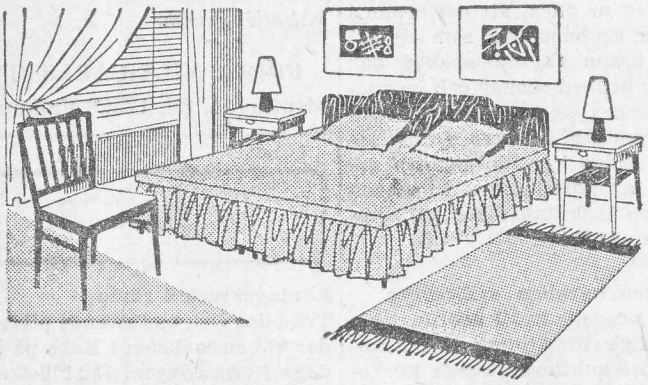

Vi har allt Ni kan önska Eder i möbelväg.
LÅGA OMKOSTNADER,
DÄRFÖR VÅRA VÄLKÄNT LÅGA PRISER.

Engdahls Möbellager

SLUTARP Tel. Kinnarp 254

Slutarps Handelsträdgård

rekommenderar sitt välsorterade lager av

LÖKBLOMMOR
KRUKVÄXTER
VINTERKRANSAR
m. m.

Tel. Falköping 240 70

När det gäller förmalning

av säd av alla slag rekommenderar vi oss.
Vi säljer dessutom mjöl i parti och minut.

- Alla i handeln förekommande foder-
- varor såsom oljekraftfoder,
- mineralfoder m. m.
- Foderblandare.
- Spannmålstork.
- Vi tillhandahåller dessutom
- gödningsämnen o. dyl.

Slutarps kvarn

Tel. Kinnarp 103

Kinnarps Textilindustri

★ rekommenderar sina förstklassiga
★ tillverkningar av
★ DAM- och HERRUNDERKLÄDER
★ i CHARMEUSE och NYLON

Tel. 85 Kinnarp

Falbygdens Väveri AB

SLUTARP

rekommenderar sina tillverkningar av

MÖBELTYGER i dracon, plysch, ylle,

rayon och bomull etc.

Tel. KINNARP 58.

Kinnarps Lastbilsåkeri

JOHN FRANSSON

Tel. Kinnarp 118

Godstransporter

Så här glad blir Din bil

om Du låter
OMLACKERA
den hos

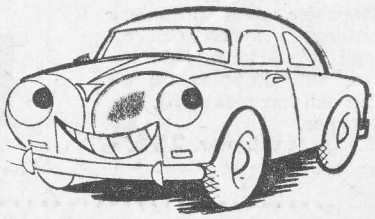

AKERBLOMS BILLACKERING

SLUTARP. Tel. Kinnarp 213

Vi utför för övrigt allt vad till branschen hörer.
Allt för bilens vård.

Bröderna Karlssons Plastväveri

KINNARP Tel. 203

Tillverkar:
Plastmattor i olika bredder. Även mattor i plastflossa av vävda och skurna sniljor.

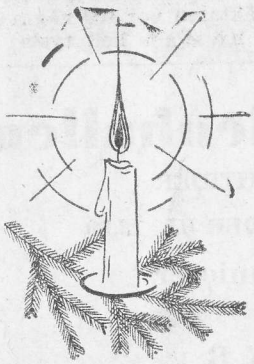

Lämpliga Julklappar

NYLONSKJORTOR, vita, randiga, gröna, blå, grå.
ARBETS- och SPORTSKJORTOR såväl goss- som herr.
UNDERKLÄDER dam, goss- och herr.
STRUMPOR, DUKAR, HANDDUKAR, frotté, KOFTOR, JUMPRAR, DRALONSLIPSAR m. m.

Kinnarps Fabriksnederlag

Kinnarp — Tel. 186.

Tänker Ni måla?

VÄND EDER MED FÖRTROENDE TILL OSS,
när det gäller målningsarbeten.
Vi garanterar ett rejält arbete till humana priser.

Målerifirma STEN AHLQVIST

SLUTARP **Tel. Kinnarp 99**

Skolmatsedeln

för Frökind 11—16 dec.

Måndag: fattiga riddare, äppelmos.
Tisdag: varm korv, potatismos, senap, gurka.
Onsdag: köttfärssås, potatis, råkost.
Horsdag: ärtsoppa, ostsmörgås, apelsin.
Fredag: stekt fisk, potatis.
Lördag: fruktkräm, korvsmörgås.

Cp- SLKF- och SLU-medlemmar med familjer inbjudas till

LUCIAFEST

I FÖRENINGSLOKALEN, SLUTARP, söndagen den 10 .dec kl. 19.30.

Program: Sture Melltoft, Öra, visar ljusbilder från Amerika. Luciatablå. Underhållning. Kaffeservering. Gammal dans.

VÄLKOMNA! **Kinneveds SLU-avd.**

Frökind

Kommunalfullmäktige sammanträder i Centralskolan, Kinnarp, onsdagen den 27 december 1961 kl. 19.00.

Ordf.

Frökind

7/12-61.

Skolfrågan i Frökind

Ang. den svårlösta högstadiefrågan i Frökinds kommun stod det i FT den 5 dec. i en översikt av kommunens förhållanden att man i Frökind redan för ett par år sedan beslöt söka samarbete med Vartofta men att förhållandena sedan ändrats.

Det meddelas nu att något sådant beslut ej fattats i Frökind. På ett tidigt stadium, 1954, hölls ett gemensamt sammanträde Frökind-Vartofta med deltagande av skolstyrelserna. Härvid diskuterades skolfrågan, men några beslut fattades ej.

Ljus- och luciahögtid i Kinnarps missionshus.

Söndagsskolan samlas i vanlig tid på söndag f. m. På kvällen blir det en ljus- och luciahögtid, då UV-arna svarar för ljuståget. För övrigt går programmet i känd stil under medverkan av Algot Karlsson.

Frökind

7/12-61.

Adventsgudstjänsten i Kinnarps missionshus

öppnades med sången »Gå Sion, din konung att möta». Pastor Yngve Johansson inledde med bibelläsning och bön. Några söndagsskolelever läste valda bibelversar och tände adventsljusen.

En grupp flickor från Åsarp spelade gitarr och sjöng några vackra sånger. Pastor Algot Karlsson talade i anslutning till textorden »Se din konung kommer till dig».

Sedan kyrkkaffe serverats avslutades högtiden med psalmversen »Han kommer till vår frälsning sänd».

Nästa söndag kväll blir det en ljus- och luciahögtid i stil med de föregående årens ljushögtider.

Konfirmandinskrivning

ägde i söndags rum i Börstig och Brismene församlingar. Till konfirmandundervisning anmälde sig i Börstig 5 deltagare, i Brismene 2.

Kinnarp

LJUS- och LUCIAHÖGTID

i missionshuset söndag kl. 19.30 Medverkan av UV:arna och Algot Karlsson. Kollekt för missionen. Kaffeservering.

Alla hjärtligt välkomna!

9/12-61.

Församlingsvecka i Kinneveds pastorat. 12/12-61.

I Kinneveds pastorat har under den gångna veckan kyrkobrödrakåren anordnat församlingsdagar, vilka haft till motto »Herren kommer i sin kyrka». De inleddes första söndagen i Advent med predikan i Vårkumla kyrka av kontraktsprosten Erik Malmensten över ämnet »I dina helga gårdar oss till din ankomst själv bered». På tisdagens kväll fortsatte församlingsveckan med predikan i Kinneveds kyrka av kyrkoherden Henning Andersson, Börstig, som talade över ämnet »I dag han lovar vara Densamme som i går» (Hebr. 13: 8). På fredagen avslutades församlingsdagarna, då kyrkoherden Eric Börjeson, Saleby, talade i Kinneveds kyrka över ämnet »Vad nådegåvor rika för den i anden fattig är» (Luk. 4: 16—30). Kollekter upptogos under gudstjänsterna till Ersta diakonissanstalt, Stiftets folkhögskola i Hjo samt Svenska kyrkohjälpen.

Kinneved-Vårkumla kyrkl. ungdomskrets

hade i onsdags försäljning i Kinnarps centralskola. Detta var ungdomarnas första auktion, sedan kretsen bildades den 26 april 1960. De 25 flickorna och pojkarna — ungefär lika många flickor som pojkar — kunde nu glädja sig åt att deras handarbeten och slöjdsaker raskt försåldes till goda priser. Även paketen i »jultomte» Brodds väska fick snabb åtgång.

Kvällen inleddes med andaktsstund av kontraktsprosten Erik Malmensten, som med utgång fr. Ef. 6: 10—18 anknöt till församlingsveckans huvudämne »Kristus kommer i sin kyrka» och talade över ämnet Kristus kommer i sin kyrka för att rusta upp. Efter kaffeservering vidtog så auktionen, som tillsammans med lotteri, »peka rätt» och behållning av kaffet inbringade inte mindre än 1.615 kr. Fröknarna Margareta Johansson, Siv Adamsson, Monica Johansson och Marianne Olsson skapade en verklig julstämning genom att tvåstämmigt sjunga några julpsalmer.

Prosten tackade för de många skänkta sakerna till auktionen och tackade även ungdomarna, som med sin ledare, fröken Karin Andersson, Svenstorp, i spetsen gett så mycket av glädje under de många sammankomsterna i prästgården. Psalmsång och bön avslutade aftonen.

Adventskaffe på Frökindsgården.

I torsdags anordnade Slutarps kyrkliga syförening adventshögtid med kaffe för personal och pensionärer på Frökindsgården. Efter kaffesamkvämet sjöngs adventspsalmer till fru Tyra Thors orgelackompanjemang, prosten Malmensten läste ett par julberättelser samt avslutade den angenäma samvaron med en andaktsstund.

NTO:s TRADITIONELLA

Luciafest

hålles i lokal **VINTERNY, KINNARP, onsd. den 13 dec. kl. 20.** Film. Bl. a. Lars Madséns vackra färgfilm »Västergötland». Luciatablå, sång och musik. Kaffeservering.

Alla hjärtligt välkomna! Inträde: Äldre 2 kr., barn 1 kr.

All huggning

av granar samt granris är vid laga ansvar förbjudet å **Liljegården, Lagerstorps by, Kinnarp.**

Mattias Thörn.

Ett hjärtligt tack

till släkt och vänner, Kinneveds SLU och Slutarps Idrottsförening för hågkomsten under lysningstiden och på vår bröllopsdag.

Gun-Britt och Leif Filipsson. 9/12-61.

Kinnarps NTO-förening

NTO:s LUCIAFEST

hålles onsdagen den 13 dec. Se vidare annons i tisdagstidningen.

DRAGNING

i Kinnarps Samhällsförförenings Skinklotteri

Ser. A, skär lott nr 1—43, 2—84; B beige lott 1—90, 2—74; C grön 1—76, 2—15; C gul 1—88, 2—41; D rosa 1—89, 2—80.

Polisman Allan Sjöberg.
Kontrollant

Vinsterna får avhämtas i Arvidssons affär. 16/12-61.

SLUTARPS MISSIONSHUS

Torsdag kl. 19.30 jun. offentl.

LUCIAFEST

Juniorerna, ledarna och Yngve Johansson medverkar. Servering. Offer. Välkomna!

12/12-61. **Juniorför.**

SLUTARPS MISSIONSHUS

Söndag kl. 14.30 **Söndagsskolans Julfest,** medv. av barnen, lärarna och Yngve Johansson.

Servering. Offer.

VÄLKOMNA!

Julgranar säljes

fredagen den 15 dec. i **Slutarp** kl. 9—10, **Göteve:** Jonssons affär kl. 11—12, Anderssons affär kl. 12.30—13, **Odensberg** kl. 14—15.

Frökind

14/12-61.

Ljushögtiden i Kinnarps missionshus.

Ljushögtiden fick sin upptakt genom två ljusbärande pojkar, som trädde in i den mörklagda salen. I de levande ljusens sken lyssnade de församlade till Bibelns vittnesbörd om Jesus som världens ljus.

Ljuståget med Lucia och tärnor skapade stämning. Genom programmets karaktär riktades tankar på människans synd och hjälplöshet. Men när ljustågets deltagare vände sig mot det på väggen uppsatta korset, symbolen för Kristi gärning för oss, belystes människans väg till frälsning på ett sällsamt sätt.

Pastor Algot Karlsson talade om några lärdomar, som lucialegenden ger oss och betonade, att Lucia var en verkligt kristen flicka, en uppoffrande människa, en vän till Guds ord, en vakande själ och trogen Kristus intill döden. Enligt traditionen led Lucia martyrdöden.

Kollekt upptogs för missionen på Nya Guinea. Efter servering avslutades högtiden med några sånger och en påminnelse om vad Gud utlovat och faran av att dra sig undan, så att man inte får del av Guds löfte.

Under mötet kungjordes också, att söndagsskolans offentliga julfest kommer att hållas annandag jul. Nästa söndag blir söndagsskolan den enda samlingen i missionshuset.

14/12-61.

Klart Slutarp för Widerström

Slutarps IF har i dagarna fått klart med en prima tränarkraft för fotbollen.

Lars Widerström, som så framgångsrikt tränade IFK Falköping för några år sedan, har nu skrivit kontrakt med Slutarp. Detta bekräftades på onsdagskvällen av Slutarpsledaren Elof Rehn, som vidare hade glädjen att dementera ryktena kring Slutarpstrion Ung, Karlén och Hermansson. Så nu vet vi det.

Kinneved

AVSKEDSSAMKVÄM

för prosten Malmensten med familj anordnas i Folkskolan nyårsafton omedelbart efter högmässans slut. De som önska närvara torde anmäla detta pr tel. 115, 27 eller 38 Kinnarp senast den 27 dennes.

Alla församlingsbor hälsas välkomna!

19/12-61. **Kommitterade.**

Luciafest i Kinnarps NTO

16/12-61.

Lucia med tärnor och stjärngossar gav en vacker luciatablå.

I en till sista plats fullsatt lokal anordnade i onsdags Kinnarps NTO-förening sin traditionella luciafest. Efter ett musikstycke välkomsttalade ordföranden i föreningen Sven Andersson och sedan visades filmen »Döderhultare». Sång följde så av en damtrio, Majken Johansson, Brita Wilgotson och Majbritt Johansson. Och sedan var det dags för årets Lucia, Marita Oskarsson att tåga in med tärnor och stjärngossar och vackert och stämningsfullt framfördes så en luciatablå med sång och deklamation.

Efter paus för det sedvanliga »lussekaffet» följde så ytterligare vacker sång av damtrion samt av Maj-Britt Johansson och Håkan Silvander. Lilla fyraåriga Gunilla Johansson sjöng så ett par julsånger med ren och klar röst, och orkestern avslutade sin medverkan för kvällen med ett potpurri på melodier från »gamla glada tider», liksom de övriga programpunkterna mottaget med starka applåder av en tacksam publik. Kvällen avslutades med den vackra färgfilmen »Västergötland» och med att Paul Nilssons Västgötasång sjöngs unisont.

(del av artikel)

Vilske- och Frökindsbor 'skärmbildas' i februari

Kommittéerna för den nya skärmbildsundersökningen i Vilske och Frökinds kommuner var i torsdags tillsammans med blockledarna från de olika socknarna samlade till information i Floby församlingshem. Överläkare Jean Manfred, S:t Ekebergs sanatorium, gav medicinska synpunkter på undersökningen och major Nils Höijer, Mariestad, talade om organisationsfrågor. 16/12-61.

Major Nils Höijer omtalade att man hösten 1960 och våren 1961 undersökte östra delen av länet ned till Stenstorp och Gudhem. I höst har västra länsdelen undersökts. Efter årsskiftet börjar man med de södra länsdelarna, först i Falköping. Den 7 februari beräknas man kunna börja i Vilske och den 14 februari i Frökind. Apparaturen kommer inte som förra gången att vara installerad i buss utan ställs upp i någon lokal på orten. I lokalen finns det ortsbor som hjälper gamla med klädseln. Ett kort skall ifyllas för var och en och detta sker lämpligen vid husbesök, som företas av blockledarna eller deras medhjälpare.

Frökind

Skolmatsedeln

för Frökind 18—19 december.
Måndag: potatisbullar, korv, lingon.
Tisdag: lussekatter m.m.

Julhavre och gås skänktes till missionsauktion

Brismene kyrkliga syförening anordnade i tisdags sin sedvanliga årliga försäljning i folkskolan av under året förfärdigade handarbeten och skänkta saker. En talrik publik hade infunnit sig — lokalen var fullsatt. Kyrkoherde Henning Andersson, Börstig, hälsade samtliga välkomna, varefter ungdomssekreterare Anders Lindgren, Falköping, höll en andaktsstund vari han betonade nödvändigheten av och vår plikt att i denna splittrade tid, särskilt för ungdomen slå vakt om vår kristna tro och lära.

Efter uppehåll för kaffeservering följde försäljningen med ledning av kyrkoherde Andersson och kyrkovärd Harry Larsson. Auktionen försiggick under god köplust och höga priser noterades. Bland de skänkta varorna fanns spannmål och potatis samt en hare att levereras till jul av träffsäker jägare, liksom en gås till julbordet för den lyckliga köparen efter många bud.

Behållningen av auktionen jämte lotterier och servering uppgick till 1.785 kronor, ett synnerligen gott resultat i förhållande till församlingens låga folkmängd, c:a 170 personer. Kyrkoherde Andersson framförde ett varmt tack till syföreningen och samtliga medverkande och avslutade med bön.

SLU-möte

i NTO-lokalen, Kinnarp, onsdagen den 20 dec. kl. 20. Julklappsutdelning. Medtag julklapp till ett värde av tre kronor. Servering, musik och dans.

Kinneveds SLU.

19/12-61.

Ni som funderar

på att köpa en JACKA eller något annat i kläder. Våra priser ligger lågt, långt under riktpriset. Se här t. ex.: JACKA i mocka nylon, brun eller grön, enastående kraftig och god kval., vårt pris endast 66:— kr. (riktpris 96:— kr.). Herrväst i mocka nylon, vårt pris 40:— kr. (riktpris 63:— kr.) Herrbyxor, polyester samma egenskap som terylene, vårt pris 35:— kr. (riktpris 61:— kr.) Vidare finnes stor sortering i ollar, sporttröjor, koftor, jumprar, herrskjortor, underkläder m. m.

Se föregående annons i denna tidning!

Res ut till **AB NORISKA INDUSTRILAGRET, Rössbackens skola, Kinnarp!** — Det lönar sig! — Tel. 50 eller 245.

Frökind

19/12-61.

Kinneveds-Vårkumla ungdomskrets

hade i förra veckan en trevlig luciafest i prästgården. Lucian Marianne Olsson med tärnorna Siv Adamsson, Margareta Johansson, Marita Oskarsson och Monica Johansson utförde ett vackert luciaprogram med sång och recitation. Efter kaffesamkväm talade prosten Malmensten något om luciafestlegenden och luciafirandet.

Ungdomarna överlämnade genom ordf. fröken Karin Andersson ett par ljusstakar och en blomsteruppsats till kontraktsprosten och fru Malmensten »som tack för många ungdomsmöten i prästgården». Prosten tackade de unga för gåvorna och avslutade aftonen med en andaktsstund.

Vid detta tillfälle överlämnade ungdomskretsen ur sin kassa 800 kr. till Kinneveds församlingshemsfond och 200 kr. till stiftets folkhögskola i Hjo.

Kyrkostämmor i Kinneveds pastorat

19/12-61.

Vid kyrkostämma med Vårkumla församling valdes till ordf. i kyrkostämman för 1962—1963 kyrkoherden Henning Andersson, Börstig.

Till revisorer för år 1962 omvaldes Holger Källén, Stränggården, och Valter Oskarsson, Fröjeredsled, med Karl Gustaf Gustafsson, Stommen, och Bengt Vårdén, Nolgården, som ersättare.

Kyrkovärden Erik Bohman, Slättäng, tackade å kyrkorådets och församlingens vägnar avgående ordf. prosten Erik Malmensten för gott samarbete i råd och stämma.

—Vid ord. kyrkostämma med Kinneveds församling valdes till revisorer för år 1962 Ivar Gustafsson, Slutarp, och Bengt Kjellström, Kinnarp, med Erik Gustafsson, Marbogården, och Hilding Våring, Kinnarp, som suppleanter. Till ordf. i kyrkostämman för 1962—1963 valdes kyrkoherde Henning Andersson, Börstig.

— Ord. kyrkostämma har hållits med Kinneveds, Vårkumla, Börstigs och Brismene församlingar. Till revisorer för 1962 för samtliga under pastoratsstämman hörande kassor valdes Karl Johansson, Erikslund, Brismene, och Gustaf Oskarsson, Brandstorp, Vårkumla, med Håkan Andersson, Axelsro, Börstig, och Erik Gustafsson, Marbogården, Slutarp, som suppleanter.

Samtliga stämmor uppdrog åt ordf. att bestämma tid och plats för de ordinarie stämmornas hållande under år 1962. Stämmorna skola kungöras genom anslag i laga ordning samt genom annons i Falköpings Tidning.

Till pastoratsombud för 1962 att närvara vid förrättningar å eckl. löneboställena utsågs kyrkovärdarna Herbert Andersson och Erik Bohman för det gamla Kinneveds pastorat och kyrkovärdarna Nils Danielsson och Sven Andersson för det gamla Börstigs pastorat. Till personliga suppleanter utsågs Olof Nilsson, Slutarp, Gustaf Gustafsson, Glaskulla Vårkumla, Paul Gustafsson, Vintorp, Börstig, och Harry Larsson, Börsholmen, Brismene.

Kyrkorådsledamoten Sven Andersson, Lofsgården, Kinnarp, framförde till kontraktsprosten Malmensten ett varmt tack för den tid han som ordförande lett kyrkorådets, pastoratskyrkorådets och stämmornas förhandlingar.

Frökind

21/12-61.

Frökinds skolstyrelse

har hållit sammanträde. Skolstyrelsen och byggnadsfirman Johansson och Freij, Trädet, hade att gemensamt företaga planering kring den nya skolan i Kinnarp. Kostnaden härför uppgick till 4.300 kr. Rektor och kontrollant hade överenskommit med byggnadsfirman att dess bidrag härtill skulle bli 1.500 kr. och skolstyrelsen skulle gälda 2.800 kr. Den gjorda uppgörelsen godkändes av skolstyrelsen. Av rektor medgivna ledigheter för sjukdom bland lärarna och i samband därmed förordnade vikarier godkändes av skolstyrelsen.

Frökinds kommunalnämnd

har hållit sammanträde. Två ansökningar om egnahemslån tillstyrktes. Hemhjälpsnämnden hade inkommit med förslag till ny taxa för hemvårdarinnan enligt Landskommunernas Förbunds rekommendation. Taxan tillstyrkes hos fullmäktige. Till kontaktmän med Falköpings turistnämnd valdes köpman Göran Sandin och kommunalkassör Hilding Våring. Vartofta polisdistriktsförbunds begäran om ett tilläggsanslag på 990 kr. tillstyrktes, likaså att utbetalning av kommunmedel till distriktet skall ske under jan., mars, maj och juli månader. För omorganisation av blockledarinstitutionen tillstyrkes ett anslag på 250 kr. till rese- och sammanträdeskostnader. Nämnden anslog 300 kr. för iordningställande av gata på mark som inköpts från järnvägen. Skolstyrelsens förslag att förvaltningen av Brismene skola skall övertagas av kommunalnämnden tillstyrkes hos fullmäktige. Slutarps Byggnadsförening hade begärt 30.000 kr. att enligt tidigare tillämpade normer användas för iordningsställande av föreningslokalen där. Kommunalnämnden beslutade överlämna frågan härom till fullmäktige med rekommendation att en kommitté tillsättes för att med olika föreningar söka komma till någon gemensam lösning av lokalfrågan.

Kinnarps missionshus

Annandag jul kl. 14.30 **JULFEST.** Söndagsskolans lärare och elever medverkar.

Nyårsafton kl. 19.30 **Pastor Simon Elowsson och sångare.**

Torsdagen den 4 jan. **UV-kårens och juniorernas julfest.**

Trettondedagen kl. 10 **Gudstjänst.** Ing-Britt Ekblom, Kerstin Johansson och Algot Karlsson.

Söndagen den 7 jan. kl. 15 **Evangeliskt möte.** Pastor Jan Fritzson m. fl.

Alla varmt välkomna till helgernas olika sammankomster!

Annandags-BAL

i Föreningslokalen, Slutarp,
tisdagen den 26 dec. kl. 20—24

Musik: SIXTENS ORKESTER

Till Bröd. Karlssons Plastväver, Kinnarp

framföra vi härmed vårt hjärtliga tack för julgåvorna och den trevliga julfesten.

Samtliga anställda.

Kom ihåg

annandagens dans i SLUTARP!

Sixtens orkester spelar.

23/12-61.

Julfest

i lokal **Vinterny, Kinnarp,** torsdagen den 28 dec. kl. 20.00. Film och lekar. Julklappar till ett värde av minst 1:50 medtages. Nya medlemmar hälsas välkomna.

NTO.

Önskas köpa

28/12-61.

Hästar

4—12 år köpes omgående. **A. Setterberg, tel. 105 Kinnarp.**

28/12-61.

Ett hjärtligt tack

till fabrikör Manne Ruthman med fru för julgåvorna.

Samtliga anställda.

Jul- och nyårshelgens möten i Kinnarps missionshus.

Annandag jul kl. 14.30 inbjuder söndagsskolan i Kinnarps missionshus till sin sedvanliga, offentliga julfest. I programmet medverkar söndagsskolans elever med sång och framställningar tillsammans med lärarna. Algot Karlsson berättar och håller lektion med barnen. Vidare upptas offer för söndagsskolarbetet.

Under nyårshelgen blir det samling i missionshuset på nyårsafton kl. 19.30. I detta möte medverkar pastor Simon Elowsson från Åsarp jämte sångare.

Den enskilda julfesten för UV-kåren och juniorerna jämte anhöriga hålles torsdagen den 4 januari. Trettondedagen bjuder på gudstjänst på förmiddagen, då Ing-Britt Ekblom och Kerstin Johansson deltar med sång och musik. Till mötet söndagen den 7 januari kommer pastor Jan Fritzson, Varnhem.

23/12-61.

Frökind

23/12-61.

Syföreningarna i Börstigs pastorat
var under den gångna veckan samlade till gemensam sammankomst i prästgården. Efter luciakaffe och luciatåg talade missionär Elsa Källström, som i februari återvänder till Manama i Syd-Rhodesia, om sitt arbete till en fängslande serie färgbilder. Adventssånger sjöngs. Kyrkoherde Andersson inledde samlingen och avslutade med några tankar kring psalmens ord »Du lovat i ordet en vildmarkens vår, då öknen skall stå lik en lilja». Kollekten vid tillfället gav 50 kr.

Stämmor i Börstigs pastorat.
Vid kyrkostämma med Kärråkra församling valdes till ny ordf. kyrkoherde Gustaf Ahlstrand, Hällstad. En nu färdigställd gravbok, omfattande tiden från år 1895 fram till 1961, förelåg och överlämnades till församlingen.

Till revisorer för år 1962 omvaldes i samtliga församlingar de nuvarande revisorerna.

I Börstig liksom i Brismeie hade kyrkoråden att fördela räntemedel ur olika fonder. Till ny ledamot i Börstigs kyrkoråd efter pastorsdiakon Anders Karlsson, som avflyttat, valdes hemmansägaren Karl Lundgren, Döve Skattegården, och till eftersättare efter hr Lundgren valdes hemmansägaren Gunnar Blanck, Döve Skattegården.

Pastoratsstämman, den sista för Börstigs pastorat, beslutade om dödande av de olika kassornas postgirokonton m. m.

I sina avslutande ord gav ordf. uttryck för vemodet över att pastoratet är dömt att försvinna men även för förhoppningen, att pastoratets olika församlingar snarast möjligt skall växa in i de nya pastorat, i vilka de uppgår. Han tackade pastoratet och särskilt dem som under åren varit förtroendemän i pastoratskyrkorådet.

På pastoratsstämmans vägnar framförde kyrkvärden Paul Gustafson, Börstig, ett hjärtligt tack till ordf. för 15-årigt ledarskap av pastoratets angelägenheter.

28/12-61.

Fotbollsfacit från Kinnarp

När julesnön faller och frosten biter i öronen är det kanske svårt att koncentrera tankarna kring fotboll. »Fotboll» — ordet ger oss associationer till gröna, mjuka gräsplaner och sorglös lek med läderbollen, men minnena kommer inte osökt nu i ishockeyns, bandyns och handbollens tid. Även om det dröjer några månader till nästa fotbollssäsong börjar, är det hög tid att tänka på förberedelserna redan nu.

I Kinnarp hoppas man kunna börja med träningen strax efter nyår och även i år har föreningen fått lov att låna den fina gymnastiksalen. Om lagledaren Ivar Gustafsson ser en aning mer optimistiskt fram emot nästa fotbollsår än tidigare, så gör han det inte obefogat. Visserligen får väl A-laget sägas vara årets »sorgebarn», men B-laget försvarade sannerligen Kinnarps färger genom att vinna sin serie, som var jämn och spännande ända till slutet.

»Bra downperiod» av pojklaget

Pojklagets säsong får man väl beteckna som en »bra downperiod», om uttrycket tillåtes. Laget blev tvåa i sin serie efter Floby pojklag. För alla pojklag och särskilt för dem i små tätorter är det alltid ett problem med de ojämna årskullarna. Dessa är i regel inte proportionellt sett lika stora år från år i två olika samhällen. Detta förklarar att ett lag som intar jumboplatsen ett år, kan vinna sin serie nästföljande år. Föreningens pojklag har förlorat några av de viktigaste stöttepelarna varför en ny stomme måst byggas. Men man måste säga att de yngsta gjort en bra säsong och föreningen kan vara stolt över grabbarna och deras ledare, som har varit Martel Johansson och Bo Ivarsson.

Smått och gott om A-laget

Att A-laget fått epitetet »Sorgebarnet» måste kanske motiveras närmare. Resultaten av årets matcher åskådliggöres med följande tabell (v = vänskap och s = seriematch, h = hemma och b = bortamatch). Kinnarps siffror först.

Floby	v.b.	2—5
Valtorp	v.b.	7—2
Hössna	v.b.	5—0
Skultorp	v.b.	3—0
Blidsberg	v.b.	4—1
Stenstorp	(DM) h.	2—1
Sandhem	(DM) b.	3—1
Floby	v.h.	3—1
Ulvåker	s.b.	4—3
Weimer	s.h.	2—4
Fröjered	s.b.	5—1
Våmb	s.b.	1—2
IFK Skövde	s.h.	3—0
FAIK	s.b.	1—2
Töreboda	s.h.	2—3
Axvall	s.b.	3—4
Elfsborg	(DM) h.	0—5
Kinnarp B	v.h.	8—0
Blidsberg	v.h.	3—5
Grolanda	v.h.	4—1
Åsarp	v.h.	4—2
Gudumholm (Danmark)	v.h.	5—0
Slutarp	s.h.	3—1
Hössna	v.h.	5—1
Slutarp	s.b.	4—1
Axvall	s.h.	1—2
Töreboda	s.b.	1—4
FAIK	s.h.	0—0
IFK Skövde	s.b.	4—2
Våmb	s.b.	4—1
Fröjered	s.h.	0—2
Weimer	s.h.	1—4
Ulvåker	s.h.	4—2

Kinnarps B-lag seriesegrare 1961. Övre raden fr. v. lagl. Stig Fredriksson, Bo Ivarsson, Egon Martinsson, Tord Torstensson, Håkan Karlstedt, Bengt Andersson, Bengt-Ove Persson. Nedre raden fr. v. Leif Johansson, Martel Johansson, Sture Hermansson, Karl-Gustav Ahl, Lennart Thor.

I samtliga 33 matcher har Lars Westerberg och Åke Torsstensson medverkat. 31 matcher har Göte Andersson, Gösta Rubensson och Eckert Johansson spelat. Kjell Johansson har spelat 31 matcher och Bo Johansson 28. 101 mål har inskjutits och 63 har släppts in. 20 matcher har vunnits, 12 har förlorats och endast en har slutat oavgjord. Tyvärr är inte riktigt alla målskyttar bokförda men Gösta har gjort minst 25 mål och Göte 22 mål. Dessa båda är lagets i särklass bästa målgörare och leder skytteligan skyhögt före sina konkurrenter.

Säsongen startade rekordtidigt — redan den 26 februari. De första träningsmatcherna gick bra och laget hade en spelglädje, som lovade en hel del. När serien började verkade det emellertid som laget hade mist spelhumöret och spelade mycket nervöst, särskilt i första halvleken av matcherna. Ofta låg man under i halvlek med ett mål och laget kunde sedan inte vinna, trots att man som regel under andra halvleken hade det allra mesta av spelet. Ett undantag utgjorde första matchen mot Ulvåker, då laget låg under med 3—1 i halvlek och kunde vinna med 4—3 efter en mycket stark andra halvlek. Men ibland kunde laget komma på spelhumör redan från början och då verkade det som ingenting kunde hindra det från att vinna. Exempel på matcher då laget verkligen »tände» är de mot Fröjered, Slutarp (2), IFK Skövde och Våmb. I serien blev laget sexa med tabellen:

18 8 1 9 27—32 17

B-laget serievinnare

B-laget gladde sina supporters med att ta hem sin serie i hård kamp med Åsarp, Liared och FGIK. Detta att ett B-lag tar serien är kanske ännu mer värdefullt än om A-laget tar sin, då ju detta visar att föreningen har stor bredd på fotbollen. Troligen har fotbollen i Kinnarp bättre spelarmaterial än någonsin. Mycket duktiga ungdomar har föreningen fått i Göte Andersson och Rolf Svensson.

B-lagets matchtabell ser ut så här:

Vilske-Kleva	v.b.	0—3
FGIK	v.b.	0—6
Slutarp	v.h.	7—0
FGIK	s.b.	3—0
Åsarp	v.h.	2—1
Börstig	s.b.	1—0
Rapid	s.h.	5—1
Blidsberg	s.b.	12—0
Sandhem	s.h.	3—2
Mullsjö	s.b.	4—0
Liared	s.h.	1—1
Kinnarp A	v.h.	0—8
Åsarp	v.h.	3—2
Trädet	s.h.	4—2
Trädet	s.b.	4—4
Liared	s.b.	1—3
Mullsjö	s.h.	3—2
Sandhem	s.b.	3—1
Blidsberg	s.h.	4—1
Rapid	s.b.	1—2
Börstig	s.h.	3—2
Åsarp	s.b.	4—1
FGIK	s.h.	2—1

Av dessa 23 matcher har 16 vunnits, 2 slutat oavgjorda och 5 förlorats.

Martel Johansson har spelat samtliga matcher, Sture Hermansson, Tord Torstensson och Karl-Gustav Ahl 22 matcher vardera och Håkan Karlstedt och Bengt-Ove Persson 20 matcher.

Håkan Karlstedt och Bo Ivarsson har varit flitigast bland målskyttarna.

Så här i juletid vill också Kinnarps fotbollsspelare gärna önska sina kamrater i andra föreningar en god fortsättning och ett Gott Nytt Fotbollsår 1962.

Kjell

Frökind

30/12-61.

Söndagsskolans julfest i Kinnarps missionshus

Annandag jul var det söndagsskolans julfest i Kinnarps missionshus. Högtiden inleddes med gamla välkända julsånger, välkomsthälsning på vers och julgranständning.

Julevangeliet lästes till stilla orgelmusik och på flanelltavlan ilustrerades julberättelsen medelst silhuettbilder.

Småbarnen hade ett framträdande, då en flicka läste dikten »Du lilla vackra Jesusbarn» och då hela gruppen sjöng en rörelsesång. Programpunkten »Tio små ljus» utfördes av en lärare och nio barn och ville inskärpa vikten av att låta sitt ljus lysa även om andra ljus slocknar.

»Till Guds himmel» hette en annan framställning. Då inträdde ett tåg med vitklädda flickor, under det sången »Till Guds himmel det vandrar ett skimrande tåg» sjöngs. Under programmets gång inträdde sedan representanter för både södern och norden, öster och väster och betygade, att det i alla väderstreck finns sådana som älskar Herren Jesus och är på väg till himmelen. Lektionen handlade om Guds stora gåva, som täcker människans hela stora syndaskuld. Sanningen illustrerades med Bibelns berättelse om Onesimus.

Till alla i söndagsskolan inskrivna elever fanns paket i en stor låda och alla barn fick påsar. Julhögtiden avslutades med sångversen »Dig, Jesus vi behöva, du käre barnavän».

Vid mötet på nyårsafton sjunger en grupp sångare och pastor Simon Elowsson predikar. Juniorernas och UV-arnas jul- och familjefest blir på torsdag kväll..

Kommunalnämnden utreder bidrag till Slutarpslokal

Frökinds kommunalfullmäktige har hållit sitt sista sammanträde för året. En framställning från hemhjälpsnämnden om ändrad taxa för hemhjälpsverksamheten bifölls. Från socialnämnden, skolstyrelsen och arbetsstyrelsen för vatten och avlopp förelåg framställningar om överförande av medel från konton som visar överskott till konton som visar underskott. Framställningarna bifölls.

30/12-61.

Från Vartofta polisdistrikt förelåg en framställning om tilläggsanslag på 990 kr., vilket bifölls. Skolstyrelsens framställning om att förvaltningen av Brismene skola överförs till kommunalnämnden bifölls. Ett anslag till blockledareorganisationen på 300 kr. beviljades. Från Slutarps byggnadsförening förelåg en ansökan om 30.000 kr. för ombyggnad av föreningens lokal. Frågan hänsköts till kommunalnämnden för utredning.

Valen

Presidiet omvaldes i sin helhet. Ordf. är Gunnar Johansson, Döve, v. ordf. Göran Sandin, Kinnarp, sekr. Bengt Kjellström, Kinnarp.

Pensionsnämnden: Einar Andersson, Luttra, Erik Bohman, Vårkumla; suppleanter Lennart Efraimsson, Luttra, Nils Neuman, Vårkumla.

Lokal taxeringsnämnd: Sigvard Andersson, Vårkumla, (suppl. Holger Källén, Vårkumla), Gert Johansson, Slutarp (Ivar Gustavsson, Kinnarp), Göran Andersson, Naglarp (Bengt Nilsson, Kotarp), Bengt Juliusson, Kinnarp (Gustav Augustsson, Kinnarp), Viking Pettersson, Sköttning (Ivar Lindström, Sköttning), Karl Lundgren, Döve, (Gunnar Blanck, Döve), Paul Gustafsson, Börstig, (Bertil Broberg, Börstig), Ivan Gustavsson, Brismene, (Håkan Olsson, Brismene).

Särskild taxeringsnämnd: Carl Johansson, Brismene, (suppl. Bengt Samuelsson, Slutarp), Erik Gustavsson, Slutarp, (Gunnar Gustavsson, Slutarp).

Huvudman i Sparbanken i Falköping: Bengt Kjellström, Kinnarp.

Ledamot i Frökinds bygdegårdsförening: Gunnar Larsson, Luttra; suppl. Hilding Våring, Kinnarp.

Ledamot i Börstigs bygdegårdsförening: Carl-Johan Holm, Prästbolet, Börstig; suppl. Arnold Johansson, Sandhem, Börstig.

Ledamot i Brismene bygdegårdsförening: Olle Arvidsson, Stommen, Brismene; suppl. Sune Harrysson, Börsholmen, Brismene.

Ombud i Falbygdens Allmänna sjukkassa: Ewert Erenius, Döve, Carl Johansson, Brismene, Franz Svedberg, Slutarp, Einar Andersson, Luttra: suppl.: Bengt Vårdén, Vårkumla, Stina Vinggren, Brismene.

Ombud för statliga bosättningslån: Georg Öhrnell, Kinnarp; suppl. Sten Ahlqvist, Slutarp.

Ledamot i Vartofta hvo:s förtroendenämnd: Gustav Gustavsson, Slutarp; suppl. Valdemar Johansson, Slutarp.

Styrelseledamot i Falbygdens Hembygds- och Fornminnesförening: Georg Öhrnell, Kinnarp; suppl. Maj Larsson, Luttra.

Ledamot i Slutarps Idrottsförenings idrottsplatsstyrelse: Gustav Gustavsson, Slutarp; suppl. Sten Ahlqvist, Slutarp.

Ombud vid Landskommunernas förbunds länsavdelnings sammanträden: Gunnar Johansson, Döve, Hilding Våring, Kinnarp; suppl. Georg Öhrnell, Kinnarp, Sven Andersson, Brismene.

Ordf. i arbetslöshetsnämnden Elof Rehn, Slutarp, v. ordf. Göran Sandin, Kinnarp.

Revisorer och revisorssuppleanter för kommunens räkenskaper: Erik Gustafsson, Slutarp, (suppl. Arne Persson, Slutarp) Håkan Andersson, Börstig, (Karl-Erik Eriksson, Vårkumla), Allan Johansson, Börstig, (Egon Martinsson, Kinnarp).

Revisorer och revisorssuppleanter för Stiftelsen Frökinds hyresbostäder: Arne Persson, Slutarp, (Sigvard Andersson, Vårkumla), Erik Gustafsson, Slutarp (Håkan Andersson, Börstig).

Revisor och revisorssuppleant i arbetslöshetsnämnden: Erik Gustafsson, Slutarp, (Arne Persson, Slutarp).

Revisor i Börstigs bygdegårdsförening: Håkan Andersson, Börstig; suppl. Lennart Ivarsson, Döve.

Revisor i Brismene bygdegårdsförening: Håkan Andersson, Börstig; suppl. Anders Andersson, Brismene.

Ombud vid sammanträden med tingshusbyggnadsskyldige: Gunnar Ericsson, Slutarp, och Ivar Johansson, Döve, med Hilding Våring, Kinnarp, och Sven Andersson, Brismene, som suppl.

Det beslutades att sammanträdena under nästa år skulle hållas på samma tider och plats som tidigare.

Avslutning

Sammanträdet avslutades av ordf. hr Gunnar Johansson, som gav en återblick på det gångna årets arbete samt framförde kommunens tack till samtliga kommunens anställda och befattningshavare.

Kommunalfullmäktiges tack till ordföranden framfördes av v. ordf. Göran Sandin.

Vid det efterföljande kaffesamkvämet tolkades kommunalnämndens tack för gott samarbete av kommunalnämndens ordf. riksdagsman Gunnar Larsson.

Ett hjärtligt tack

för den storslagna julgåva jag fått mottaga av mjölkleverantörerna å linjen Slutarp—Luttra—Falköping.

Rune Sandén

Till Bröd. Larssons Bilfirma, Kinnarp

framföra vi härmed vårt hjärtliga tack för julgåvorna och den trevliga julfesten.

Samtliga anställda.

Till fabrikör

Jarl Andersson med fru, Kinnarp

framföra vi härmed vårt hjärtliga tack för julgåvan vi fått mottaga.

Samtliga anställda

FASTIGHETSBYRÅ RINGIUS FALKÖPING

Lösöreauktion

å **BJÖRKELUND** (vid Mönarps egendom) vid vägen Falköping—Mönarp. LÖRDAGEN DEN 18 NOVEMBER 1961 kl. 11 fm. låter fru A. M. Nordenskiöld p. gr. a. avflyttning från orten genom offentlig och frivillig auktion försälja div. inre lösöre ss:

4 emmor, pulpet, spelbord, spinnrockar, bord, ek, bokhylla, dyschatell, 2 läderfåtöljer o. dito soffa, byråar, 2 stora karmstolar, sideboard, rökbord, vävstol, stolar, sängar, ett par munkstolar med bord, trädg.-bord m. stolar, bamu, kommoder, fällstolar, 2 st. kristallkronor, gammal projektor m. filmer, lampkrona (koppar) takarmatur, 3 ant. kopparbunkar jämte kaffekanna utan lock, tina, köksskåp, div. köksinredning, takräck till bil, Dodge, 2 braskuddar, läder, sängöverkast, porslin, 1 st. vacker persianpäls, storlek 42, oljekamin, m. m. som ej här kan uppräknas.

En månads räntefri kredit lämnas av oss, kände, säkre köpare mot sedvanligt äganderättsförbehåll. Inrop under kr. 15:— betalas kontant. Övriga villkor vid auktionens början.

e. o. HOVRÄTTSNOTARIE

ALBERT RINGIUS FASTIGHETSBYRÅ

Tel. 113 75, 114 75, 109 75 - Falköping - Bostadstel. 110 88, 116 75.