Tvångsdegradering för Slutarp?

18/10 -62.

Avgörs vid seriekommitté-möte

Sekreteraren i Västergötlands Fotbollförbund, Karl-Axel Rosander, har gjort upp ett förslag till nästa säsongs serieindelning vilket kommer att läggas fram vid seriekommitténs sammanträde på söndag. Det förslag som där utformas av VFF:s seriekommitté kommer att ligga på is tills Svenska Fotbollförbundets seriekommitté — som är beslutande myndighet i det nationella serierna div. I—IV — fastställt serieindelningen för de fyra högsta divisionerna.

Distriktsförbunden har förslagsrätt angående nämnda divisioners utformning och som regel brukar dessa spikas — åtminstone i »fyrorna».

Gullspång, vilka som bekant detta spelår vunnit div. IV Västergötland Norra och alltså skall uppflyttas, föreslås spel i någon av Svealands-grupperna. Länsgränsklubben ser också helst denna utveckling, eftersom det då skulle bli betydligt kortare resor till bortamatcherna och spel mot värmlands-lagen skulle säkerligen också vara ekonomiskt lönande.

IFK Falköping till norra gruppen

IFK Falköping kommer ganska säkert att överflyttas till norra div. IV-gruppen, där de geografiskt hör hemma. Går Rosanders förslag igenom kommer IFK att spela i en grupp bestående av: IFK Tidaholm, IFK Skövde, Hälleklis, Axvall, Mariestads BK, Skövde AIK, Götene, IFK Hjo och Töreboda. IFK Hjo är nedflyttade, medan Töreboda uppflyttas genom sin andraplacering i div. V Norra Västgötaserien.

Nämnda series suveräna vinnare, Trädets IF, föreslås spel i södra div. IV-gruppen där bl. a. de båda Ulricehamns-lagen IFK och IF håller till.

Slutarp, som blev trea från slutet i Norra Västgötaserien, löper stor risk att degraderas — i så fall till Borås-serien. Detta på grund av att Sil skall kunna beredas plats. Eventuellt kan det bli tal om serie med 11 lag. Blir Slutarp nedflyttade kommer Floby att överflyttas till Lidköpingsserien.

Hur VFF:s seriekommitté beslutar meddelar FT i nästa vecka.

Tony

Kinneveds Skytteförening

anordnar stadsprisskjutning

sönd. den 21/10 med början

kl. 8.00 vet. och 4
kl. 8.30 3 och 2 kl.
kl. 9.00 1 kl. och rekr.
+ pokalskjutning.

Styrelsen.

20/10 -62.

SLUTARPS MISSIONSHUS

Söndag kl. 15.00 Bojan och Yngve Johansson. Måndag kl. 19.30 Aktuell måndagskväll. Medv. av Frälsningsarmén från Falköping. Offer. Välkomna!

SLUTARPS MISSIONSHUS

Månd. 19.30 Sång o. spel av Frälsningsarmén. 20/10-62.

Bränntorv

från Bolmens torvmosse, säljes och hemköres.

Tel. 118, Kinnarp.

Beg. pianodragspel

säljes billigt.

Tel. Kinnarp 306, vard. efter kl. 17.00.

Frökind

20/10-62.

Tacksägelsegudstjänst

I Kinneveds kyrka var Tacksägelsedagens vesper anordnad som musik- och skördegudstjänst. Vid altaret och i fönsternischerna hade ax och frukter placerats som en erinran om tacksägelseämnen av skilda slag. Vespern inleddes med att kantor Bengt Kjellström på orgeln spelade Preludium och fuga A-dur av J. G. Walther. Därpå följde hymner, sjungna av kyrkokören: »Nu tacker Gud allt folk» och »Kommen för Herren med tacksamhet», båda av J. S. Bach, samt »Hymn på Tacksägelsedagen» av J. Nyvall.

Efter A. Runbäcks motett »Hur ljuv, o Gud, hur säll den lott», som mynnade ut i församlingens psalm 206: 4, 5, höll kyrkoherde Andersson predikan över den föreskrivna aftonsångstexten med ämne »Den oföränderlige — i tid och evighet». Efter lovpsalmen »Herren, vår Gud, är en konung i makt och i ära» följde altartjänst. Denna inleddes med att kören sjöng den gammalkyrkliga introitus för Tacksägelsedagen. Efter bön och ps. 449 som växelsång mellan liturg och församling sjöng kören »Hela världen fröjdes Herren» i Valdemar Söderholms ståtliga sättning, varpå församling och kör förenades i de efterföljande verserna av psalm 8. Som postludium utförde kantor Kjellström »Nu vilar hela jorden» av H. F. Micheelsen.

Ing-Britt Ekblom sjunger återigen i Kinnarps missionshus.

Förra söndagen medverkade fröken Ing-Britt Ekblom med sång och musik vid kvällsmötet i Kinnarps missionshus. Anders Sigfridsson deltog med vittnesbörd och mötesledare var Folke Pettersson.

Nu på söndag blir det ett liknande möte, då Ing-Britt Ekblom m. fl. medverkar.

KINNARP SLOG GUDHEM

Vid torsdagens vänskapsmatch i Centralskolans Gymnastiksal, Kinnarp, mötte hemmalaget Vårdanstalten, Gudhem, varvid följande resultat noterades:

Kinnarp A—Gudhem A 9—1

Thor—Hellman 14—21, 17—21; Johansson—Hall 21—10, 21—8; Ivarsson—Simonsson 21—7, 21—18; Johansson—Hellman 21—8, 21—14, Thor—Simonsson 21—18, 21—10, Ivarsson—Hall 21—7, 21—6; Johansson/Ivarsson—Hall/Hellman 16—21, 21—11, 21—18; Johansson—Simonsson 21—16, 21—13; Ivarsson—Hellman 21—12, 21—14; Thor—Hall 21—7, 21—14.

Kinnarp B—Gudhem B 5—5

S. Johansson—Sandgren 15—21, 6—21; Seidler—Crützer 21—19, 21—15; I. Johansson—Pettersson 22—24, 21—16, 21—12; Seidler—Sandgren 21—14, 21—18; S. Johansson—Pettersson 17—21, 10—21; I. Johansson—Crützer 21—13, 14—21, 14—21; Seidler/I. Johansson—Crützer/Sandgren 15—21, 21—19, 21—17; Seidler—Pettersson 21—14, 21—8; I. Johansson—Sandgren 18—21, 14—21; S. Johansson—Crützer 21—18, 13—21, 15—21.

23/10 -62.

KINNARPS MISSIONSHUS

Söndag kl. 10 **Söndagsskola**, kl. 19.30 **Sång och vittnesbörd** av Anne-Marie Martinsson, Gunilla Karlsson, Irene Gustavsson samt Kari Aurdal från Norge. Tisdag 19.30 **Evangeliskt möte.** Sång av Britt-Marie Karlsson och juniorer från Slutarp.

SLUTARPS MISSIONSHUS

Söndag kl. 11.00 Gudstjänst. Pastorerna E. Lindblom, E. Magnusson m. fl. Kollekt. Måndag Aktuell måndagskväll. Kyrkoherde Edvardsson, Floby.

Välkomna! 23/10-62.

Kinneveds församling

ORD. KYRKOSTÄMMA

hålles i Kinneveds centralskola tisdagen den 30 oktober 1962 kl. 19.00. Ärenden:

1) Beslut ang. byggande av redskapsskjul.
3) Utgifts- och inkomststat för år 1963.

Ordf.

Kinneveds pastorat

ORD. PASTORATSSTÄMMA

hålles i Kinnevveds centralskola tisdagen den 30 oktober 1962 kl. 18.00. Ärenden:

1) Höjda brandförsäkringar på löneboställena.
2) Valberedning för »församlingsdelegerade».
2) Utgifts- och inkomststat för år 1963.

Ordf.

Kinnarps NTO-förening

håller MÖTE i föreningslokalen onsdagen den 24 okt. kl. 20.00.

Medverkan av populäre **K. E. Nääth,** Tidaholm. Besök av Baskarps NTO-förening.

VÄLKOMNA!

Frökind

23/10-62.

Symöte för söndagsskolan i Kinnarps missionshus

På torsdag kl. 19 blir det symöte i Kinnarps missionshus, till vilket söndagsskoleelevernas mammor jämte alla övriga med intresse för saken inbjudes.

Kinnarps NTO-förening

håller möte på onsdag kväll, varvid K. E. Nääth, Tidaholm, medverkar.

Kinneveds och Jäla jaktvårdsföreningar

håller möte på Kinnarps kafé **fredagen den 26 okt. kl. 19.30.**

Ärende: Älgbanan.

RK-försäljning i Kinnarp

Kinneveds Röda korskrets anordnar på onsdag kväll en försäljning i folkskolan, varvid programmet upptar bl.a. medverkan av distriktssjuksköterskan fru Birgit Wiberg. 23/10-62.

23/10-62.

Kommunalfullmäktigevalet i Frökind nu sluträknat

Den slutliga sammanräkningen av de vid kommunalfullmäktigevalet i Frökinds kommuns valkrets avgivna rösterna gav till resultat, att centerpartiet erhöll 14 mandat, högern 7, Socialdemokr. 5 och folkpartiet 4 mandat. Utgången innebär att högern förlorar 3 mandat, medan socialdemokraterna vunnit 1 och folkpartiet 2 mandat.

Sammanlagt hade vid valet avgivits 1.166 röster mot 1.204 vid 1958 års val. Centern erhöll 553 röster (579 år 1958), högern 278 (383), socialdemokraterna 174 (155) och folkpartiet 148 (74). Poströsternas antal uppgick till 14, varav centern fick 4, högern 4, socialdemokraterna 5 och folkpartiet 1 röst. Tretton valsedlar kasserades av olika skäl.

I de olika valdistrikten avgavs följande antal röster — poströsterna ej medräknade:

Brismene: cp 45 (57 år 1958), hö 35 (42), soc. dem. 5 (5), fp 16 (11).

Börstig: cp 119 (134), hö 51 (73), soc. dem. 9 (6), fp 32 (24).

Kinneved: cp 241 (220), hö 142 (200), soc. dem. 142 (130), fp 97 (39).

Luttra: cp 80 (94), hö 27 (27), soc. dem. 12 (5), fp 2 (—).

Vårkumla: cp 64 (72), hö 31 (39), soc. dem. 1 (6), fp —.

Centerpartiet gick fram med åtta olika listtyper. Två av dessa hade Gunnar Johansson, Börstig, som toppnamn och han stod som främsta namn på 147 sedlar. Vidare förekom folkskollärare Rune Göransson som första namn på 100, hr Lennart Andersson, Majnegården, på 79, hr Alex Johansson, Halsäng, på 59, hr Karl-Gustav Gustavsson, Vårkumla, på 55, hr Manne Rutman, Slutarp, på 53 och hr Sven Andersson, Millomgården, på 51.

Högern representerades av sex olika sedeltyper. Av dessa samlade listan med Allan Johansson, Alarp, som första namn 73 röster och fick därmed 2 mandat, Erenius-listan fick 53 röster och 1 mandat, Ivar Gustavsson-listan 43 röster och 1 mandat, Setterbergslistan 41 röster och 1 mandat, Ivan Gustavssons-listan 37 röster och 1 mandat samt Oskarsson-listan 31 och 1 mandat.

Av socialdemokraternas två listor erhöll den med Bengt Kjellström, Kinnarp, som första namn 100 röster och 3 mandat, medan Sten Ahlqvist-listan fick 74 röster och 2 mandat.

Folkpartiet hade tre listtyper av vilka den med Lars Gustavsson, Slutarp, som första namn erhöll 63 röster och 2 mandat, Algot Carlsson-listan 46 röster och 1 mandat och Bertil Johansson-listan 39 röster och likaledes 1 mandat.

Valda blev:

för centerpartiet: Gunnar Johansson, Trädgården, Börstig, folkskollärare Rune Göransson, Alarp, Kinnarp, lantbr. Lennart Andersson, Majneg., Luttra.

Frökind
25/10-62.

80 röstade på kyrkofullmäktige

I Kinneveds församling förrättades i söndags kyrkofullmäktigeval för första gången. 80 av 707 röstberättigade i församlingen deltog i valet, och samtliga röster tillföll den upprättade samlingslistan »Kyrkans vänner». Antalet ledamöter i kyrkofullmäktige blir 20.

Frökind
30/10-62.

Verksamheten i Kinnarps missionshus

Fyra elever från Mullsjö Folkhögskola avlade vittnesbörd vid söndagskvällens möte i Kinnarps missionshus. Dessutom sjöng två av dem flera vackra sånger till cittra och gitarr. Mötesledare var Algot Karlsson, som talade i anslutning till ordet hos profeten Malaki: »I skolen åter få se, vilken skillnad det är mellan den rättfärdige och den ogudaktige».

Denna vecka blir det möte varje kväll med sång, vittnesbörd och predikan. Tisdag kväll sjunger Britt-Marie Karlsson från Slutarp, tillsammans med en grupp juniorer. Vid onsdagens och torsdagens möten medverkar Ing-Britt Ekblom.

RK-försäljning i Kinnarp

Kinneveds Röda korskrets anordnar på onsdag kväll en försäljning i folkskolan, varvid programmet upptar bl. a. medverkan av distriktssjuksköterskan fru Birgit Wiberg.

Frökind

KOMMUNALFULLMÄKTIGE

sammanträder i Centralskolan, Kinnarp, tisdagen den 30 oktober 1962 kl. 19.00.

Ordföranden.

Vi utför

NYBYGGNADER och

REPARATIONER

TILL HUMANA PRISER.

JUST NU BYGGER VI I FALKÖPING PÅ BESTORPSOMRÅDET.

Byggmästare Arne Sandahl

Tel. Kinnarp 2. **Falköping 145 10.**

Ungdomsträff

NTO-lokalen, Kinnarp, söndagen 28 okt. kl. 19.30. Program: tävlingar, vit slavhandel, kaffe, ljusbilder, underhållning, skämt, lekar och dans. Inbjudna och medlemmar välkomna!

Kinneveds CUF-avd.

30/10-62.

Glädjebud i Slutarp Div. V-fotboll nästa år

Slutarps IF kan nu andas ut. Klubbens fotbollslag slipper den befarade tvångsnedflyttningen och får alltså kvarstanna i Norra Västgötaserien.

Genom att Slutarp slipper degraderingen och får stanna kvar i div. V får Västergötland sålunda 31 lag i nämnda serie nästa år. Detta kommer dock endast att gälla för kommande spelår. För 1964 kommer man inte att bevilja undantag och då är det möjligt att tvångsnedflyttning måste tillgripas, om inte problemet löser sig självt t. ex. genom att bara två div. III-lag flyttas ned då.

Frökind
23/10-62.

Kinnarps missionshus

Söndagsskolan i Kinnarps missionshus samlas i vanlig tid på söndag förmiddag. På kvällen kommer en grupp flickor att medverka. Programmet upptar vittnesbörd, sång osh musik. Mötesledare blir pastor Algot Karlsson.

Tisdagskvällens evangeliska möte blir upptakten till en tät följd av möten i missionshuset. Vid det första mötet medverkar förutom Algot Karlsson och Folke Pettersson Britt-Marie Karlsson och juniorer från Slutarp med sång och musik. Onsdag och torsdag kvällar kommer Ing-Britt Ekblom med flera att vittna och sjunga.

Kinneved

Röda Kors-syföreningen anordnar FÖRSÄLJNING i folkskolan onsdagen den 31 oktober kl. 19. Medverkan av distriktsk. fru Birgit Wiberg. Kaffeservering. Lotteri. Gåvor mottages tacksamt. Alla hjärtligt välkomna.

Styrelsen.

1962-10-30

Investeringsfonderna

Arbetsmarknadsstyrelsen har lämnat tillstånd för AB Kinnarps Kontorsmöbler, Kinnarp, att ta i anspråk medel som bolaget avsatt till investeringsfond för uppförande av två tjänstemannabostäder i Kinnarp för en kostnad av 150.000 kronor.

Hundskatt och asfaltering tvisteämne i fullmäktige

Frökinds kommunalfullmäktige fastställde på tisdagskvällen utgift- och inkoststaten för nästa år och bestämde att utdebiteringen till borgerlig kommunalskatt skall bli 9 kr. per skattekrona. Sammanträdet blev långdraget på grund av en del svårslitna tvister. Inte minst diskuterades hundskatten. 1/11-62.

Kvällens första fråga gällde stipendier till elever från kommunen som studerar vid folkhög--, lantmanna- och lanthushållskolor. Kommunalnämnden hade föreslagit att elever vid skolor av detta slag skulle få bidrag med 100 kr. per kurs utan behovsprövning. Hr Bengt Kjellström opponerade sig mot detta förslag. Han tyckte att alla ungdomar som går på skolor där kommunen inte betalar särskilda elevavgifter skulle få kommunalt stipendium. Efter en del ordväxlingar segrade kommunalnämndens förslag.

Flyttning av el-ledning

En framställning från Trollhätte kraftverk om kommunalt bidrag till flyttning av högspänningsledningen i Kinnarp och Slutarp bifölls av fullmäktige. Kommunen bidrar med 10.000 kr. vilket motsvarar den beräknade markersättningen för flyttning av ledningen till ny sträckning. Vidare bifölls en motion från hr Gustav Gustavsson om att kommunen skall prenumerera på Landskommunernas tidskrift för de kommunalnämndsledamöter som annars inte får tidskriften.

De kommunala bostadstilläggen för folkpensionärer höjdes enligt länsavdelningens av Landskommunernas förbund rekommendationer till 300 kr. för ogift och 200 kr. för gift pensionär vars make inte har folkpension.

Segt om asfalt

Skolstyrelsens hemställan om tilläggsanslag för asfalteringen av skolgården i Kinnarp blev en tvistig fråga. Anslaget skulle täcka kostnader för tillkommande arbeten dels på grund av att arealen visat sig överstiga de ursprungligen beräknade 2.000 kvadratmeterna dels på grund av att man tvingats göra vissa extra förstärkningsarbeten. Skolstyrelsen begärde tillägg med 11.350 kr. och kommunalnämnden hade föreslagit att detta skulle tas ur allmänna investeringsfonden.

Hr Sven Andersson tyckte att de ökade kostnaderna hade blivit väl höga och han fick medhåll av hr Gustav Gustavsson som ansåg att skolstyrelsen tagit för lätt på sin uppgift och inte gjort tillräckligt noggranna kostnadsberäkningar. Nog kunde man väl begära, ansåg de båda herrarna, att skolstyrelsen åtminstone borde ha tagit reda på exakt hur stor yta som skulle asfalteras.

Dränering nödvändig

Skolstyrelseordföranden, fru Maj Larsson förklarade att kostnadsökningen till största delen berodde på att man mot beräkningarna tvingats förstärka och dränera grunden. Givetvis, sade hon, kunde vi ha lagt asfalt utan att göra dessa förarbeten, men då hade resultatet blivit mindre gott. Nu är vi säkra på att asfaltbeläggningen kommer att stå sig.

Fram med papperen!

Hr Sven Andersson var inte nöjd med denna förklaring utan fordrade att få se alla handlingar i ärendet. För att detta skulle kunna ske svingades man ajournera sammanträdet medan fru Larsson letade reda på skolans rektor vilken hade nyckel till rektorsexpeditionen där handlingarna förvarades.

När sammanträdet kunde återupptas läste fru Larsson upp samtliga skrivelser inklusive räkningar angående asfalteringen varefter hr Andersson frågade varför man inte haft någon opartisk kontrollant av arbetena. Fru Larsson förklarade att kommunen inte förfogade över någon sakkunnig person och att kostnaderna skulle ha stigit ytterligare om man anställt en kontrollant. Hon för sin del litade på entreprenörens arbetsledare som på henne gjort ett mycket vederhäftigt intryck.

Misstag

Hr Andersson ansåg att fullmäktige begått ett misstag genom att inte infordra anbud på arbetena. Under den fortsatta diskussionen framkom dock att man fått beskedet att den firma som utfört arbetena är ensam om att åta sig skolgårdsasfaltering.

Hr Gunnar Larsson påpekade att det skulle ha krävts en grundlig projektering av arbetena om man skulle ha infordrat anbud och detta skulle ha dragit med sig väsentligt ökade kostnader. Vad gäller kontrollantfrågan, sade han, faller ansvaret på fullmäktige, inte på skolstyrelsen. Frågan är för övrigt om det hade betalat sig. En synpunkt är dock att tillgången till kontrollant innebär större trygghet. Man är säker om att arbetet utförs utan något fusk.

Därmed bilades tvisten och fullmäktige beviljade tilläggsanslaget som alltså tas ur allmänna investeringsfonden.

Votering om skottpengar

Snabb fastställelse blev det för reglementet för Brismene hembygdsgård. Däremot vållade frågan om skottpengar på räv och iller så starka motsättningar att man tvingades tillgripa votering. Kommunalnämnden hade föreslagit skottpengar med 5 kr. för räv och 10 kr. för iller. Hr Sigvard Andersson tyckte inte att några skottpengar alls skulle utgå. Varför belasta kommunen med dessa kostnader sade han. Det skulle inte förvåna mig om söndagsjägarna vållar större skada på det »fina» villebrådet än dessa skadedjur. Jag tycker att det borde vara i jägarnas eget intresse att hålla efter rovdjuren. De borde kunna bedriva jakten efter dem som sport och utan någon belöning. Jag förmodar att det är mer för själva jaktens skull än för utsikterna att få sig en stek som jägarna går ut med bössan.

Flertalet avstod

Hr Gustav Gustavsson ville ha kvar skottpengarna men tyckte att man skulle ge 10 kr. för räv och fem för iller i stället för tvärtom. Hr Sigvard Anderssons avslagsyrkande klubbades bort och det var mellan hr Gustavssons och nämndens förslag striden kom att stå. Man tvingades votera och sedan flertalet ledamöter avstått från att rösta visade det sig att nämndens förslag segrat med elva röster mot fem.

Hundskatten

Så var det dags för hundskattedebatt. Kommunalnämnden hade föreslagit skatt med 20 kr. Hr Gustafsson förklarade att han inte kunde inse det rättvisa i att hundskatt överhuvudtaget tas ut. Här har emellertid kommunen, sade han, en möjlighet att visa sin goda vilja genom att sänka skatten. Jag föreslår 15 kr. Det är nog ingen risk att hundbeståndet ökar särskilt katastrofalt för det. Hundarna gör inte någon nämnvärd skada och kostar väl egentligen inte kommunen någonting.

Hr Gunnar Larsson påpekade att 20 kr. är en låg hundskatt, på sina håll har man 50—75 kr.

Nyttohundar på landet

— Hr Larsson bor för nära sta'n, sköt hr Sven Andersson in. På landet förekommer inte någon så hög skatt. Hundarna på landet är ofta nyttohundar. De hjälper till med vallning m. m. Andra kommunen tar femton kronor, varför skall vi ta mer? En fullmäktigeledamot tyckte inte att saken var något att bråka om. Hundägarna lägger säkert lika gärna tjugo som femton kronor.

— Det är fel att resonera så, genmälde hr Sven Andersson, den som är kär i sin hund gör nog inte av med den hur hög skatten än blir. Men vad används pengarna till? Förr vet jag att de gick till skolresor . . .

Hr Våring svarade att hundskatten, liksom andra kommuninkomster går direkt in i kommunalkassan utan att användas till något speciellt ändamål.

Maj Larsson rädd

Fru Maj Larsson tyckte att hundskatten skulle vara så hög som möjligt. Jag är hemskt rädd för hundar, sade hon, och hundskatten är väl till för att begränsa antalet hundar så att vi som är rädda för dem skall slippa obehag?

Hr Gustafsson beklagade fru Larssons hundskräck men vidhöll att hundarna inte kostar kommunen något och att skatten därför borde hållas nere.

Det ursprungliga förslaget segrade och hundägarna i Frökind får alltså även nästa år betala 20 kr. i skatt för sin skyddslingar.

Uppvaktning om vägarna

Innan man behandlade statförslaget, som godkändes utan nämnvärda ändringar genomgicks de kommunala anslagen till olika organisationer under 1963. Till sist utsågs fru Maj Larsson och hrr Bengt Kjellström och Hilding Våring att göra en uppvaktning hos länsstyrelsen om förbättring av kommunens vägar. De tre fick i uppdrag att särskilt gå in för att söka påskynda ombyggnaden av vägen Luttra Slutarp och vägen Kinnarp—Länsgränsen.

Tobias

Kamratmöte

i TV-salen fredagen den 2 november kl. 20.00.

Till en glad afton med LEILERS ORKESTER inbjuder

Kinneveds CUF-avd. — Medlemskontroll. — Välkomna!

Kinnarps Missionshus

Torsdag kl. 19.30 Ing-Britt Ekblom m.fl. sjunger och vittnar.
Fredag kl. 19.30 Evangelister och sångare från Kättilstorp.
Lördag kl. 19.30 Pastor Yngve Johansson, Karin o. Maj-Lis Karlsson.
Söndag kl. 10.00 **Söndagsskola-familjegudstjänst** med UV-invigning;
kl. 16 Familjen Blomqvist sjunger och vittnar. 1/11-62.

Byggnadsentreprenad

Frökinds Hyresbostäder utbjuder på entreprenad 1 st. hyreshus i Slutarp och 1 st. hyreshus i Kinnarp under förutsättning att statliga lån erhålles. Programhandlingar erhålles hos AB Svenska Stenhus, Skövde, tel. 0500/106 70 mot följande avgifter:

A. Byggnadsarbeten kronor 100:—.

B. Värme- och sanitära arbeten kronor 50:—.

C. Elektriska arbeten kronor 50:—.

Depositionsavgifterna återfås om fullständiga handlingar återsändes senast 14 dagar efter antaget anbud.

Anbud märkta »Hyreshus i Kinnarp och Slutarp» skall vara Frökinds Hyresbostäder, Box 2, Slutarp, tillhanda senast fredagen den 16/11 kl. 12. Fri prövning av inkomna anbud förbehålles.

AB SVENSKA STENHUS, Skövde, e. u. 1962.

BORDTENNIS

— // — 6/11 -62.

KINNARPS BTK

visade starkt spel vid tisdagens seriepremiär. Gästande Istrums SK C fick se sig besegrade med 6—1 av de skärpta kinnarpsgrabbarna.

Resultat: (Kinnarpsspelarna först): Egon Martinsson—Anders Jakobsson 16—21, 21—14, 22—20; Bo Ivarsson—Leif Ringhagen 21—19, 21—13; Erland Johansson—Olle Olausson 14—21, 21—17, 21—15; Ivarsson—Jakobsson 21—15, 21—14; Martinsson—Olausson 13—21, 13—21; Johansson—Ringhagen 21—11, 21—18; Ivarsson/Johansson—Jakobsson/Olausson 21—17, 9—21, 21—13.

Kreaturs- och lösöreauktion

kommer att hållas lördagen den 17 nov. 1962 hos lantbr. Axel Käck, Storegården, Slutarp. Utförligare annons senare.

JORDFÖRMEDLINGEN
Falköping, tel. 123 48.
bostad 135 10.

KINNEVEDS pastorat: Vårkumla kyrka A. Helg. dag 10 högmässa, kh. Andersson; 11.15 ssk. Sönd, 19.30 aftongudstj., kh. Andersson. — Kinneveds kyrka A. Helg. dag 19.30 vesper, kh. Andersson, kören. — Börstigs kyrka A. Helg. dag 14 högm., HHN, komm. Lindholm. — Brismene kyrka A. Helg. dag 19.30 komm. Lindholm. Onsd. 19.30 andakt hos Fransson, Dalbogården. — Torsd 19.30 andakt hos Billman, Östergården. — Fredag 19.30 andakt hos Johanssons på Västarps egd. — Axtorps missionshus sönd 11 förkort. högm., kh. Andersson.

SKYTTE

— // — 6/11-62.

Vartofta Hvo hade i söndags anordnat sin höstfältskjutning som denna gång var förlagd till trakten av Sånnarp i Brismene. Här hade de ansvariga inom Frökinds pluton lagt upp en bana som väckte allmänt gillande och som blev utslagsgivande för tävlingen som samlat ett fyrtiotal deltagare.

Årets fältskyttemästare blev Evert Torstensson, Åsaka, med 27 träff och närmast efter honom kom Olof Andersson, Åsaka, och Bengt Karlsson, Vårkumla, båda med 25 träff.

I veteranklassen gick segern till Bertil Engdahl, Slutarp, med 22 träff följd av Lars Axelsson, Karleby, på samma antal träff.

Segraren blev även bästa skytt sammanlagt med resultatet från årets två tävlingar, som gav 52 träff och här följdes han av brodern K. E. Torstensson med 51 träff.

I lagtävlingarna hemförde Åsaka hvgrp segern i tävlingen för tremannalag och Kinneveds hvgrp motsvarande tävling gällande femmannalag.

I samband med fältskjutningen var tävlingar i handgranatkastning och avståndsbedömning anordnade och dessa grenar ingår i tävlingen om det s. k. Fo-geväret samt Vartofta Lotta-avd. vandringspris. Årets inteckningar i dessa båda priser togs av Bengt Karlsson, Vårkumla, vilken tog sina andra inteckningar.

Segern i avståndsbedömningen togs av hvch Karl Karlsson, Karleby, och i handgranatkastningen segrade Ragnar Cardell, Karleby, med 29 poäng av 30 möjliga.

Fullständig prislista följer.

Vartofta hvo:s tävlingar

10/11-62.

De bästa resultaten från Vartofta Hvo:s tävlingar återges här nedan. Bengt Karlsson tog, som tidigare nämnts, sin första inteckning i det s.k. Fo-geväret samt den andra inteckningen i Vartofta Lotta-avdelnings vpr. Prisutdelningen sker vid en festlighet nästa lördag.

Fältskjutning gevär:

Hemvärnsklass: 1) Evert Torstensson, Åsaka, 27 tr.; 2) Bengt Karlsson, Vårkumla, 25; Olof Andersson, Åsaka, 25; 3) Stig Karlsson, Vårkumla, 24, Gunde Johansson, Kinneved, 24, K. E. Torstensson, Vårkumla, 24; 4) Sune Harrysson, Brismene, 23, Gustav Oskarsson, Vårkumla, 23; 5) Karl Andersson, Åsaka, 22; 6) Gunnar Clausson, Kinneved, 21, Gösta Svensson, Karleby, 21, Nnls Neuman, Vårkumla, 21.

Veteranklass: 1) Bertil Engdahl, Kinneved, 22 tr., Lars Axelsson, Karleby, 22; 2) Axel Gustavsson, Karleby, 19; 3) Gösta Sahlén, Brismene, 14; 4) Karl Karlsson, Karleby, 9, Axel Holm, Karleby, 9, Helmer Trygg, Kinneved, 9 tr.

Sammanlagt träffresultat från två fältskjutningar (vår—höst) 1962:

1) Evert Torstensson, Åsaka, 52 tr.; 2) K. E. Torstensson, Vårkumla, 51; 3) Bengt Karlsson, Vårkumla, 49, Gustav Oskarsson, Vårkumla, 49; 4) Bertil Engdahl, Kinneved, 47; 5) Karl Andersson, Åsaka, 45, Olof Andersson, Åsaka, 45, Lars Axelsson, Karleby, 45, Gunde Johansson, Kinneved, 45; 6) Stig Karlsson, Vårkumla, 41; 7) Axel Gustavsson, Karleby, 40; 8) Gösta Svensson, Karleby, 38; 9) Bertil Andersson, Karleby, 34, Ragnar Cardell, Karleby, 34, Sune Harrysson, Brismene, 34.

Avståndsbedömning (rätta avståndet: mål 1: 200 m., mål 2: 276 m., mål 3: 197 m.):

1) Karl Karlsson, Karleby, 54 mtr fel; 2) Bengt Karlsson, Vårkumla, 56; 3) Nils Neuman, Vårkumla, 57; 4) Gösta Sahlén, Brismene, 59; 5) Yngve Brage, Karleby, 69; 6) Harry Larsson, Brismene, 70; 7) Evert Torstensson, Åsaka, 74, Folke Andersson, Brismene, 74, Gustav Oskarsson, Vårkumla, 74; 8) Bertil Andersson, Brismene, 77; 9) Stig Karlsson, Vårkumla, 81; 10) Sture Johansson, Slöta, 87; 11) Axel Holm, Karleby, 89; 12) Karl Arp, Kinneved, 92; 13) Olof Andersson, Åsaka, 94; 14) Bror Andersson, Kinneved, 99.

Handgranatkastning:

1) Ragnar Cardell, Karleby, 29 poäng; 2) Bengt Karlsson, Vårkumla, 28; 3) Stig Karlsson, Vårkumla, 27, Sture Johansson, Slöta, 27; 5) Gustav Oskarsson, Vårkumla, 25, Bertil Andersson, Karleby, 25; 7) Gösta Sahlén, Brismene, 24; 8) Sune Harrysson, Brismene, 23, Gustav Gustavsson, ,Kinneved, 23; 10) Karl Karlsson, Karleby, 22, Nils Neuman, Vårkumla, 22, Evert Torstensson, Åsaka, 22.

Lagtävlingar:

Tremannalag: 1) Åsaka hvgr 71 tr. (Olof Andersson, K. E. Torstensson, Karl Andersson); 2) Kinneveds hvgr 70; 3) Hvo-befäl 50; 4) Karleby hvgr IV 50; 5) Karleby hvgr III 37; 6) Brismene hvgr 36; 7) Kinneveds hvgr II 21.

Femmanna-lag: 1) Kinneveds hvgr 115 (Bengt Karlsson, Stig Karlsson, Gustav Oskarsson, Bertil Engdahl, Gunnar Clauson); 2) Karleby hvgr III 73.

Tävlingen om Fo-geväret (avståndsbedömning, hgr.kastning, fältskj.gevär):

1) Bengt Karlsson, Vårkumla, s:a platssiffra 7; 2) Gustav Oskarsson, Vårkumla, 15; 3) Evert Torstensson, Åsaka, 18, Stig Karlsson, Vårkumla, 18; 4) Gösta Sahlén, Brismene, 22; 5) Karl Karlsson ,Karleby, 25; 6) Bertil Andersson, Karleby, 33; 7) Olof Andersson, Åsaka, 35; 8) Ragnar Cardell, Karleby, 37, Karl Andersson, Åsaka, 37; 9) Gunde Johansson, Kinneved, 40, Gösta Svensson, Karleby, 40; 10) K. E. Torstensson, Åsaka, 45.

Tävlingen om Vartofta Lotta-avd. vandringspris (avståndsbedömn., hgr.kastning, fältskjutning, kpistskjutning):

1) Bengt Karlsson, Vårkumla, s:a platssiffra 8; 2) Evert Torstensson, Åsaka, 20; 3) Stig Karlsson, Vårkumla, 21; 4) Karl Karlsson, Karleby, 29; 5) Gustav Oskarsson, Vårkumla, 30; 6) Karl Andersson, Åsaka, 44; 7) Olof Andersson, Åsaka, 45; 8) K. E. Torstensson, Vårkumla 46; 9) Bertil Andersson, Karleby, 47, Bertil Engdahl, Kinneved, 47; 10) Sune Harrysson, Brismene, 48.

- **En del köper för dyrt**
- **andra köper från**
- **LARS GUSTAFSSONS**
- **MÖBELAFFÄR, Slutarp.**
- Allt i möbler och soffgrup-
- per, bäddsoffor, tak- och
- golvarmaturer, mattor.

Tel. 179 Kinnarp.

Kinnarps NTO-förening

håller möte i Föreningslokalen söndagen den 13 nov. kl. 20.00.

Underhållning av **Bröderna Augustsson, Falköping.**

Folklekar och dans.
Alla välkomna!

KINNARPS NTO-FÖRENING

anordnar **KAMRATTRÄFF** lokal Vinterny fredagen den 16 nov. kl. 20.

Sång, musik, lekar och dans.
Alla NTO-are och övriga inbjudna hjärtligt välkomna.

KINNARPS MISSIONSHUS

Thailandsmissionär Märta Persson från Korståget för världens evangelisering talar och visar bilder i Kinnarps missionshus onsdagen den 21 nov. kl. 19.30. Missionsoffer.

Alla välkomna!

UV-invigning i Kinnarp 1/11-62.

Denna vecka hålles offentliga möten varje dag i Kinnarps missionshus. I kväll, torsdag, sjunger Ing-Britt Ekblom. På fredag medverkar evangelister och sångare från Kättilstorp. Alla Helgons dag predikar pastor Yngve Johansson från Åsarp vid kvällsmötet och systrarna Karin och Maj-Lis Karlsson medverkar med sång.

Söndagen bjuder på två sammankomster. Kl. 10 är söndagsskolan ordnad som familjegudstjänst, då det också förrättas UV-invigning. Det blir därjämte utdelning av Nya Testamenten. UV-are kommer att svara för någon programpunkt vilket också är fallet med söndagsskoleeleverna.

Familjen Blomqvist från Falköping, som har sex barn, kommer att sjunga och vittna vid eftermiddagsmötet på söndag.

Kungastafetten i Frökind

Även Frökind har passerats av Kungastafetten. Kl. åtta den 1 november marscherade två flickor från Åsarp in på Centralskolans plan och överlämnade stafetten till rektor Georg Öhrnell. Kommunalfullmäktiges representant Göran Sandin uppläste budskapet med hyllningen till konungen på 80-årsdagen den 11 november. Därefter utbringades ett leve och nationalsången sjöngs.

Stafetten fördes sedan vidare av eleverna Kerstin Ax, Helena Bertilsson, Ingela Ivarsson, Kjell Karlstedt, Roger Andersson och Staffan Nilsson till Mössebergs skola i Falköping.

Alla helgons dag 8/11-62.

— de heliga minnenas och synernas dag — högtidlighölls traditionsenligt i Kinneveds kyrka med vespergudstjänst under rik medverkan av kyrkokören. Kantor Kjellström inledde med att på orgeln spela »Recitativ ur orgelkonsert C-dur» av J. S. Bach. Kören sjöng så »Ave verum corpus» av W. A. Mozart samt körsatsen till Bachs »När jag skall lämna världen», föregången av en orgelpartita över samma tema. Som predikstolspsalm sjöng kör och församling »Ack, låtom oss lova och bedja vår Gud».

I sin predikan över dagens aftonsångstext talade kyrkoherde Andersson om »De kristtrogna som förebilder, som vittnen och som Krituseftersföljare». Efter predikan sjöng kör och församling allhelgonapsalmen »I himmelen, i himmelen» alternatim i Lars Edlunds sättning, varpå liturg och kör sjöng den gammalkyrkliga introitus för allhelgonadagen, följd av allhelgonabön och »Skydda oss, Herre». Efter slutpsalmen 150 »O Gud, för de trogna martyrer» avslutades gudstjänsten med Bachs gripande körkoral till texten »Sänd, Herre, dina änglar ut».

Vid verkställd dragning i

Kinnarps IF:s gåslotteri

har följande lotter utfallit med vinst:

vit lott serie A nr 63, vit lott serie B nr 1, vit lott serie D nr 61, vit lott serie G nr 94, vit lott serie H nr 26, skär lott serie A nr 91, blå lott serie A nr 86.

Vinnarna ombedes omg. ringa Kinnarp tel. 85 kl. 8—13 eller 14—17.

A. Sjöberg, kontrollant.

Staten 1963 för Frökind

Frökinds kommunalfullmäktige har, som tidigare nämnts, fastställt nästa års kommunalskatt till 9 kr. per skattekrona. Den av fullmäktige fastställda staten upptar följande belopp på de olika titlarna. 8/11-62.

Allmän förvaltning: kommunalfullmäktige, driftsutgifter 6.895 kr., kommunalnämnden, driftsutgifter 242.739.

Polisväsen: polisdistriktsförbundet, driftsutgifter 21.557. Fastighetsförvaltn. 5.200, driftsinkomster 5.712.

Planerings- och anläggningsverksamhet: driftsutgifter 40.700, driftsinkomster 20.500, kapitalinkomster 225.000.

Hälsovården: driftsutg. 7.300, driftsinkomster 2.400.

Undervisningen: driftsutgifter 457.309, driftsinkomster 276.574.

Yrkeskursverksamhet: driftsutgifter 675.

Socialvården: socialnämnden, driftsutgifter 186.180, driftsinkomster 116.300, barnavårdsnämnden, driftsutgifter 12.430, driftsinkomster 3.900, social hemhjälp, driftsutgifter 15.872, driftsinkomster 1.000, pensionsnämnden, driftsutgifter 96.610, nykterhetsnämnden, driftsutgifter 2.275, driftsinkomster 750.

Övr. specialförvaltningar: driftsutgifter 57.486, driftsinkomster 12.500.

Finansförvaltning: driftsutgifter, 221.085, avbetalning å lån, kapitalutgifter 350.680, driftsinkomster 840.707.

Skatteintäkter: Slutlig skatt 120.563 kr., förskott för 1963 521.606, skatteersättning enl. 1957 års ortsavdragsreform 107.100, skatteersättning enl. 1961 års ortsavdragsreform 59.400 kr.

KINNARPS MISSIONSHUS 10/11-62.

Söndag kl. 10 söndagsskola; kl. 17 pastor och fru Lennart Nordbring talar och sjunger. Onsdag och torsdag kl. 19.30 Ing-Britt Ekblom m. fl.

Ombud till stiftsmötet 6/11-62.

Till lekmannaombud från Kinneveds pastorat vid stiftsmötet i Falköping den 17—18 november har följande utsetts:

från Kinneveds församling lantbrukaren Sven Andersson, Lofsgården, Kinnarp, med kyrkvärden Herbert Andersson, Alarp, Kinnarp, som suppleant;

från Vårkumla församling kyrkvärden Erik Bohman, Slättäng, Vartofta, med kyrkvärden Nils Johansson, Korsgården, Vartofta, som suppleant;

från Börstigs församling kyrkvärden Paul Gustafson, Vintorp, Börstig, med kyrkvärden Nils Danielsson, Grevagården, Börstig, som suppleant;

från Brismene församling kyrkvärden Harry Larsson, Börsholmen, Brismene, med kyrkvärden Sven Andersson, Millomgården, Brismene, som suppleant.

Söndagens familjegudstjänst i Kinnarps missionshus

Familjegudstjänsten i Kinnarps missionshus fick sin upptakt med sång och läsning av Guds tio bud i korus. Sju pojkar och flickor blev vid invigningsakten upptagna som fullvärdiga medlemmar i Kinneveds kår av Unga Viljor. Som tecken på detta erhöll de av kårchefen den röda snodden. Ett exemplar av Nya Testamentet tilldelades var och en av de nyinvigda. Några UV-flickor utförde en illustrerad dialog.

Kårchefen hälsade också alla pojkar och flickor, som fyller minst nio år nästa kalenderår, välkomna att börja i UV-kåren, som regelbundet har samlingar varje tisdag kl. 18.

På torsdag kväll sjunger kantar Inga Nolin andliga sånger i Kinnarps missionshus. Mötesledare blir Folke Pettersson.

RK-auktion i Kinnarp inbringade 2.126 kr.

Kinneveds Rödakorssyförening anordnade i onsdags en talrikt besökt försäljning i folkskolan i Kinnarp. Efter psalmsång hölls välkomstanförande av RK-ordföranden köpman Göran Sandin. Distriktssköterskan fru Birgit Wiberg, Falköping, höll därefter ett föredrag om Röda Korset. Så vidtog auktionen med hr Håkan Silvander som utropare. Auktionen gick raskt undan, köplusten var god och försäljningen inbragte i netto 2.126 kr. Hr Sandin framförde därefter RK-kretsens tack till alla, som medverkat till det goda resultatet och till slut sjöngs en psalm.

RK-kretsen i Kinneved har tidigare anordnat en riksinsamling på orten och resultatet av denna blev 490 kr.

Kreaturs- och Lösöreauktion

kommer att hållas **lördagen den 17 nov. 1962 kl. 12.00** då lantbr. **Axel Käck, Storegården, Slutarp,** tel. Kinnarp 139, på grund av köp av gård med lösöre, låter försälja:

23 st. nötkreatur SLB och SRB: därav 4 st. kor varav 1 st. nykalvad och stamboksberättigad, 6 st. kvigor 1—2 år, 3 st. tjurar 1—2 år samt 10 st. tjurar 1/2 år.

Höns: c:a 30 st. 1-åriga.

Maskiner och redskap: traktor Fordson Major 1954, diesel, med Nyka lastare och gödselgrep, renoverad med bytesmotor, i prima skick, såmaskin Västerås 19 bill. skiv., injektor med rör 22", halmfläkt med rör och böjar 15", stallgödselspridare Skandia, konstgödselspridare, transportkärra för djur, slåttermaskin, hästräfsa med traktordrag, gummihjulsvagn, fjäderharv 13 p., gröpkvarn Arentorp, vattentunna 700 l., förställare till bindare, drivremmar, svinburar, hisslinor, potatiskorgar, taggtråd, fälgar, däck, ett parti sågat virke, stängselpålar, c:a 100 kbm. björkved, ladugårdstavlor m. m.

Till säkre kända köpare lämnas 6 mån. kredit mot äganderättsförbehåll. Övriga villkor vid auktionens början.

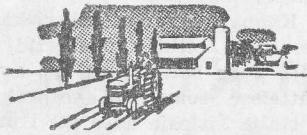

JORDFORMEDLINGEN FÖRENING u. p. a.

STORGATAN 12—14, FALKÖPING. Tel. 0515/123 48.

Fortsätt sedan också över Vartofta till Vårkumla, gärna den gamla vägen över Hallestorp, den forna »herregården». Vid Glaskulla i Vårkumla röjer sig ett »nytt» inslag i bilden: en stenkammargrav tecknar sina ovanligt mäktiga linjer över havreåkrarna sedan den skymmande vegetationen röjts undan, och köpman Göran Sandin, Kinnarp, som tog över ciceronskapet vid historiska »kungen».

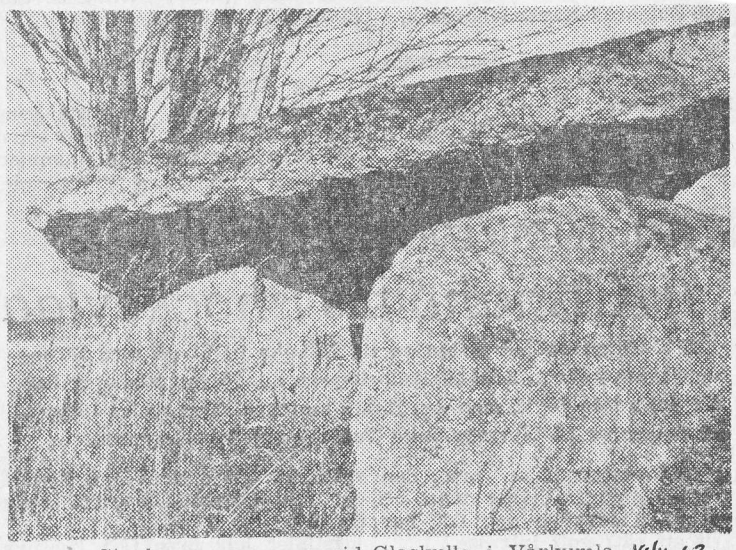

Stenkammargraven vid Glaskulla i Vårkumla. 10/11-62.

Frökindsgränsen, kunde visa på hur Vårkumla knappast stod det mera berömda Karleby efter i ifråga om forntidskummel...

Svårare att upptäcka är den bekanta Slutarpsdösen på Ledsgårdens ägor. Hur många har inte hört talas om den, men hur många sett den? Här vore åter en skylt befogad, men lika angelägen är kanske en friläggning av griften — om man nu inte nöjer sig med att beundra den vackra takhällen. Enbart den är värd forceringen av taggtrådshindret och vandringen över tegen. Med sina skålgropar och fotsulor vittnar den om dunkla kulthandlingar. (del av artikel)

— — —

Här ligger Mönarps mossar nära, och sällskapet for ut över det landskap som blivit stämningsbakgrund i Olof Lagercrantz tidiga diktning — en diktning som han visserligen funnit anledning att ta avstånd från i sin senaste diktbok men som ändå innebär en lyrisk inmutning av ett landskap som annars bara någon gång skymtar hos våra diktare — mosslandskapet med visslande spovar och skriande vipor — och som aldrig i någon diktning blivit stämningsläge och tonande bakgrund som här. Kanske blir Mönarps mosse så småningom en litterär berömdhet? menade Rune Nilsson — FT-signaturen Runi — som guidade sällskapet genom Vilske.

Bilfilten

Som ligger stilla på sätet är en bra sak! Fram fr. kr. 10:50. Herrbyxor av polyester och ull (vintertyp) kr. 29:50. Täcken täckvadd (vit o. melerad), kapok, plastdun, garn o. strumpor, lakansväv m. m. handlar Ni bra och billigt i

KINNARPS MANUFAKTUR. Tel. 134.

Husförhör i Kinneved

Svenstorps rote torsdag 15/11 hos Allan Johansson, Alarp.

Axtorps rote fredag 16/11 hos Gustaf Andersson, Nolgården.

Fastarps rote måndag 19/11 hos ~~Axel Leifler, Grenslund.~~

Kinneveds rote tisdag 20/11 hos Arvid Andersson, Halsarp.

Lagerstorps rote onsdag 21/11 hos Mattias Thörn, Lillegården.

Slutarps rote torsdag 22/11 hos Lennart Persson, Backgården.

Hudene rote fredag 23/11 hos Lars Eckerlid, Hallagården.

Samtliga husförhör börjar kl. 19.30. Kollekt till sjömännens jul.

Pastorsämbetet.

Frökind

13/11-62.

Ing-Britt Ekblom sjunger vid möten i Kinnarps missionshus

Vid söndagens evangeliska möte i Kinnarps missionshus medverkade pastor och fru Lennart Nordbring. Denna vecka blir det liknande möten på onsdag och torsdag kvällar, då fröken Ing-Britt Ekblom m. fl. kommer att sjunga och vittna.

SKYTTE

— // —

13/11-62.

Rekordartat intresse på älgbanan i Axtorp

Intresset för tävlings- och träningsskjutning på älvbanan i Axtorp, Kinnarp har under året slagit alla tidigare rekord då c:a 7.000 patroner förbrukats under den gångna säsongen.

Resultat av årets tävlingar:

VILSKE-FRÖKINDS SPORTSKYTTEKRETS TÄVLING FÖR 5-MANNALAG 25/8

1) Kinneved, 186 p.; 2) Jäla 158; 3) Vilske 137; 4) Brismene 129.

I det segrande laget sköt: Gunde Johansson 44 p.; Aimo Gustavsson 40; Webster Martinson 37; Harry Göransson 37; Arne Olsson 28.

Bästa individuella resultat: 1) Gunde Johansson, Kinneved, 44 p.; 2) Kurt Josefsson, Jäla, 41; 3) Aimo Gustavsson, Kinneved, 40; 4) Bengt Jonsson, Wilske, 37; 5) Webster Martinsson, Kinneved, 37; 6) Harry Göransson, Kinneved, 37.

I den 1 sept. anordnade tävlingen för 10-mannalag mellan Kinneveds Jaktvårdsförening och Kinneveds Skytteförening segrade Jaktvårdsföreningen på 686 p.; 2) Skytteföreningen 630 p.

Den individuella prislistan fick följande utseende: 1) Roland Hermansson, S, 90 p.; 2) Arne Olsson, J, 83; 3) Åke Blom, S, 83; 4) Gunde Johansson, S, 81; 5) Harry Göransson, J, 80; 6) Yngve Nilsson, J, 75; 7) Webster Martinson, J, 75; 8) Aimo Gustavsson, J, 74.

Den 23/9 anordnades den årligen återkommande individuella tävlingen varvid de bästa resultaten blev: 1) Gunde Johansson, Kinneved, 49 p. (nytt banrekord); 2) Harry Göransson, Kinneved, 45; 3) Ingemar Svensson, Jula, 44; 4) Bengt Pettersson, Falköping, 44; 5) Sören Harrysson, Brismene, 43; 6) Gösta Svensson, Kinneved, 41; 7) Aimo Gustavsson, Kinneved, 41; 8) Bengt Salomonsson, Brismene, 38; 9) Helge Claesson, Bjurum, 38.

Samma dag tävlades om Normapokalen mellan medlemmar från Jäla-Kinneveds Jaktvårdsföreningar. Segrare blev Harry Göransson, Kinneved på 43 p. som därigenom tog sin 3:dje inteckning och erövrade pokalen för alltid.

Samtidigt avgjordes Klubbmästerskapen för nedannämnda föreningar.

Kinneveds Jaktvårdsförening: 1) Harry Göransson, 43 p.; 2) Erik Kjellén, 41; 3) Gunde Johansson, 39.

Jäla Jaktvårdsförening: 1) Bertil Johansson, 37 p.; 2) Ingemar Svensson, 32; 3) Bertil Gustavsson, 27.

Den 15 sept. tävlades om det av Husqvarna Vapenfabrik skänkta vandringspris den s. k. »Huskvarna-älgen». Årets inteckning togs av Gunde Johansson, Kinneved, på 72 p.

Lilla Kretstävlingen för 5-mannalag den 21 okt.: 1) Kinneved, 191 p.; 2) Brismene, 178; 3) Jäla, 145.

I det segrande laget sköt: Åke Blom, 45 p.; Arne Olsson, 42; Aimo Gustavsson, 41; Gunde Johansson, 38; Gösta Svensson, 25.

Bästa individuella resultat: 1) Åke Blom, Kinneved, 45 p.; 2) Sören Harrysson, Brismene, 42; 3) Arne Olsson, Kinneved, 42; 4) Aimo Gustavsson, Kinneved, 41; 5) Kurt Josefsson, Jäla, 41.

RESULTAT FRÅN TÄVLINGARNA I LERDUVESKYTTE

Vilske-Frökindskretsens lagtävlan i lerduveskytte för 5-mannalag vanns av Vilske Jaktskytteklubb med 45 tr. Det var klubbens 3:lje inteckning i kretsens vandringspris och får således behållas för alltid.

2) Kinneveds Jaktvårdsförening, 41 tr.; 3) Göteve Sportskytteklubb, 33; 4) Jäla Jaktvårdsförening, 28; 5) Brismene Jaktvårdsförening, 28.

Det segrande lagets skyttar var: Bengt Jonsson, 10 tr.; Elon Johansson, 9; Nils Bengtsson, 9; Sigurd Bergström, 9; Enar Johansson, 8.

Lilla Kretsskjutningen: 1) Kinneved, 39 tr.; 2) Brismene, 34; 3) Jäla, 32.

Individuell prislista: 1) Gunde Johansson, Kinneved, 10 tr.; 2) Lasse Tikkanen, Jäla, 9; 3) Arnold Gustavsson, Jäla, 8; 4) Per-Olof Högberg, Brismene, 8; 5) Rune Grahn, Kinneved, 8; 6) Yngve Nilsson, Kinneved, 8.

Kinneveds Jaktvårdsförenings Klubbmästerskap i lerduveskytte: 1) Gunde Johansson, 20 tr.; 2) Yngve Nlsson, 17; 3) Rune Grahn, 17.

Kinneveds Jaktvårdsförenings Klubbmästerskap i jaktstig: 1) Gunde Johansson, 96 p.; 2) Yngve Nilsson, 95; 3) Åke Brodd, 92; 4) Gösta Svensson, 91; 5) Harry Göransson, 87; 6) Erik Svensson, 85; 7) Webster Martinson, 80; 8) Åke Blank, 78; 9) Georg Göransson, 76; 10) Rune Grahn, 76.

Jäla Jaktvårdsförenings Klubbmästerskap i lerduveskytte: 1) Arne Svensson, 8 tr.; 2) Arnold Gustavsson, 8; 3) Hugo Johansson, 8.

Farvälmöte i Kinnarps missionshus 10/11-62.

Föreståndaren för Falköpings Ungdomshem, pastor Lennart Nordbring, kommer om någon vecka att frånträda sin tjänst i Falköping för att tillträda liknande befattning i Vetlanda. På söndag kl 17 sjunger och talar pastor och fru Nordbring vid möte i Kinnarps missionshus. Detta blir deras sista framträdande i Kinnarp före avflyttningen från orten.

Söndagsskolan har sin samling i vanlig tid på söndag förmiddag.

Ing-Britt Ekblom m. fl. kommer att medverka vid evangeliska möten på onsdag och torsdag kvällar.

"Aftonskola" i Frökind:

15/11-62.

Både paragraferna och anden kräver samverkan skola–hem

Gymnastikhallen var fylld till så gott som sista plats.

Skolstyrelsen i Frökind hade på måndagskvällen inbjudit föräldrar i kommunen till en sammankomst i Centralskolan i Kinnarp. Mottot var »hem och skola». Det var en appell som rönte gensvar. Tvåhundra föräldrar fyllde gymnastikhallen i Centralskolan.

Skolstyrelsens ordförande fru Maj Larsson i Luttra uttryckte sin glädje över de många föräldraparens närvaro och den obrutna traditionen att samlas i skolan:

— Skolan är kommunens största arbetsplats. Den är till vardags en sluten värld. Den är schemabunden av allvaret. Men där finns inslag av lek. Ja, den är i själva verket en värld av disciplinerad yra. Vi tror därför att den är harmonisk, och däråt gläder vi oss. Vi är också glada åt den tradition som vuxit fram i Frökind: att en gång om året göra platsen til en aftonskola för vuxna.

»Första internationella generationen»

Ordf. välkomnade kvällens gäst, rektor Hans Ekholm, Skövde. Han talade om hem och skola. Ett känt ämne — men ett nytt ämne i rektor Ekholms framställning.

— Vi bör komma ihåg, sade han, att i vårt land fostras nu den första internationella generationen. De unga går till närsamhället som medarbetare, men också till världssamhället. Det är ett nytt och krävande inslag. Vår fantasi räcker inte till att dra upp en bild av det samhälle som kommer. Men om vi sackar efter inför kraven blir vi snart ett »utvecklingsland».

Vidgad målsättning

Tal. lämnade en fascinerande bild av den bärande stomme för en folkundervisning som skapats i vårt land.

Att lära läsa, räkna och skriva var grundstommen i den gamla målsättningen för folkets skola. Den behöll sitt grepp in på 1900-talet. Då kom en ny målsättning, sakta arbetade den sig fram.

Härvid var det nödvändigt att enas om en politisk-filosofisk målsättning för skolan. Skolan gavs ett vidsträckt mål.

Barnets person, det vill säga människan, kom i förgrunden. I den slutligen klarnade nya målsättningen kom kravet på att kunskapsinhämtandet underordnas fostran.

För, se. En ekonomivänlig mekanism i medvetandet ser till att vi inom kort stöter bort och befriar oss från kunskapsfakta som radats upp intill varandra. Vi glömmer, lyckligen. Men en levande metod, mäktig att knyta samman verklighetens ting, stöts inte bort av den hushållande faktorn. Den införlivas med personligheten.

Rektor Ekholm intog en upphöjd plats — på en stol nämligen — när han talade till de tvåhundra Frökindsföräldrarna i gymnastikhallen i Kinnarp.

Kommunikationen skola—hem

Detta är fostran. Men för fostran krävs kunskaper om barnet. Hemmet har den större kunskapen om barnet. Hemmet har den större makten över barnet. Undersökningar visar att åttio procent av den genomslagskraftiga »påverkan» på barnet kommer från hemmet.

Vi har nu fått en skollag, det har vi inte haft förr. Dess första grundregel lyder: »Skolan i samarbete med hemmet». Detta krav har en dynamisk och påträngande karaktär i skollagen, om man granskar denna närmare.

Här kommer nya och stora krav på föräldraskapets utövande. Och uppenbara krav på kommunikationerna mellan hemmet och skolan.

— Vi skolmän behöver veta saker om barnet, menade rektor Ekholm. Ni föräldrar behöver också veta. Barnet är ej detsamma i hemmet och i skolan. De två, skolan och hemmet, behöver meddela sig med varandra.

Grunden

Från hemmet härrör barnets grundinställning och grundöden, när det inträder i den samhälleliga gemenskap som barnen snabbt utbildar i det nya kollektivet. Trygghet, grunden för aktivt, mångsidigt och »socialt» beteende i ett kollektiv, skapas ur en mångfald komponenter. Hemmet är ansvarigt för dem. Ett »centrumbarn» från en på felaktigt sätt ombonad hemmiljö blir otryggt och ogeneröst när det inte längre står i centrum efter inträdet i skolans kollektiv, och det kan komma på sidan om.

Vårt sätt att hoppas på barnet — hemmets mera än skolans — kan vara ödesdigert för dess ostörda utveckling. Vi bör försöka genomforska vår hållning. Där kan t.ex. finnas konventionell social prestige med främmande krav på barnet.

Samverkansparagraferna

i den nya lagen tvingar sig obönhörligt på, och den nya skolan hoppas att de skall sätta sig fruktbart igenom. Den har gjort sig »beroende» av hemmet, nämligen för sin utvidgade målsättning, sin vidgade mänsklighet. Skollagens bud är: en nära samverkan. Skolans och hemmets gemensamma uppgift är att i framtiden fylla paragrafen med innehåll.

Träff med klasslärarna

Efter samlingsstunden i gymnastiksalen blev det stort kaffekalas i skolans matsal. Sedan vandrade föräldrarna runt i klassrummen. Där träffade de barnens lärare — ett moment i samlingen kring hem och skola och en upptakt till fortsatta »aftonkurser för vuxna» på kommunens största arbetsplats.

Frökind

Kinnarps NTO-förening

anordnar en kamratträff i morgon kväll i lokalen Vinterny. Programmet upptar bl. a. sång, musik och lekar.

Kyrkostämmor i Kinneveds pastorat

Vid pastoratsstämma med Kinneveds pastorat har för nästkommande år fastställts en utdebitering pr skattekrona med 9 öre till pastoratskassan och 31 öre till prästlöne-, kyrkomusikerlöne- och boställskassan. Till Kinneveds kyrkokassa beslutades en utdebitering av 50 öre, vilket innebär en höjning med 10 öre, huvudsakligen beroende på fondering för kyrkogårdens utvidgning samt tilläggsanslag för uppförande av redskapsskjul och toalettanordning vid kyrkan.

I Vårkumla beslutades oförändrad utdebitering med kr. 1:10, i Börstig med oförändrat kr. 1:— och i Brismene kr. 1:30, likaledes oförändrat.

Pastoratsstämman beslutade höjning av brandförsäkringen på mangårdsbyggnaderna m. m. På de ecklesiastika löneboställena samt tecknande av vattenskadeförsäkringar. En valberedning på fem personer tillsattes för val av 20 församlingsdelegerade i pastoratet. För såväl pastorat som de enskilda församlingarna beslutades om uppsättande av särskilda anslagstavlor enligt den nya församlingsstyrelselagen.

På Kinneveds och Brismene kyrkogårdar har under hösten uppförts elektriska belysningsstolpar. Arbetet har bekostats med gåvo- och räntemedel.

864 yrkesarbetande i Frökind

Av tabeller som på basis av de i samband med 1960 års folkräkning insamlade uppgifterna uppgjorts av statistiska centralbyrån men ännu ej publicerats framgår att i Frökinds kommun var vid folkräkningstillfället av inalles 2.028 invånare 1.164 icke förvärvsarbetande. Av de förvärvsarbetande var 446 verksamma inom jord- och skogsbruket, 2 inom gruvdriften och mineralhanteringen, 224 inom verkstadsindustrin, 53 inom byggnads- och anläggningsindustrin, 5 vid el-, gas- och vattenverken, 39 inom handeln, 23 inom samfärdseln samt 72 inom gruppen »tjänster m. m.». Samtliga förvärvsarbetande uppgick alltså till 864 personer, av vilka 169 var kvinnor. Av de förvärvsarbetande hade 106 sin verksamhet förlagd utanför kommunen.

(PRK)

Påminnelse

om kreaturs- och lösöreauktionen hos lantbr. **Axel Käck, Storegården, Slutarp, lördagen den 17 nov. 1962 kl. 12.00.** Utöver vad som tidigare annonserats kommer att försäljas Rekordhack för skördetröska, el. spis samt motorpumpar. Hänvisar i övrigt till tidigare införd annons.

JORDFÖRMEDLINGEN
Falköping. Tel. 123 48

Skjutvarning

Fältskjutning äger rum söndagen den 18/11 under tiden 12.00—16.00. Farligt område Ledsgården — Högagärdet Axtorp mot Älgbanan. Allmänheten varnas.

Kinneveds Skytteförening.

17/11 -62.

SLUTARPS MISSIONSHUS

Söndag kl. 15 Rektor Arvid Wickström, Y. Johansson, m. fl. Offer för byggnadskassan.

Välkomna!

Korstågsmissionär besöker Kinnarp 20/11-62.

Korståget för världens evangelisering har en fascinerande historia och en fantastiskt snabb utveckling. Något om dess historia och utveckling väntar man få höra vid ett möte i Kinnarps missionshus på onsdag kl. 19.30. Det blir thailandsmissionär Märta Persson, bördig från Falköping, som kommer att svara för upplysningar om Korståget och glimtar från missionsarbetet i Thailand. Offer för missionen insamlas.

Borttappat

Flickarmbandsur

med grått läderarmband borttappat i Kinnarp. Tel. 104 Kinnarp.

Tävlingsafton

på KINNARPS PENSIONAT

tisdagen den 27 nov. kl. 20. NO NU-tävling, kaffeservering m.m.

Kinneveds Tävlingsledarna.

Frökind

17/11-62.

Thailandsmissionär Märta Persson besöker Kinnarp

»Pojkarnas afton» var benämningen på Unga Viljors sammankomst i Kinnarps missionshus i tisdags kväll. Det var verkligen en pojkarnas kväll, ty de visade sin förmåga att lägga upp och utföra ett program, som uppskattades av flickorna och ledarna.

Onsdag och torsdag kvällar hölls evangeliska möten under medverkan av bl. a. Ing-Britt Eklom och Folke Pettersson.

Söndagsskola blir det i vanlig ordning på söndag förmiddag, och på onsdag kväll talar missionär Märta Persson om missionen bland spetälska och andra i Thailand.

Kinneveds kyrkobrödrakår

hade i tisdags sitt årligen återkommande samkväm på Frökindsgården. Sedan personalen, de pensionärer som vistas uppe, samt kyrkobröderna med damer samlats i hemmets samlingssal sjöngs en psalmvers med fru Tyra Thor vid orgeln, varpå kårens ordf. köpman Göran Sandin hälsade de församlade välkomna och sedan följde kaffeservering, som ombesörjdes av kårmedlemmarnas fruar.

Kyrkoherde Henning Andersson höll en andaktsstund och inledde den med att tala om den tradition som lever på landsbygden i de nu i dagarna aktuella husförhören. Han övergick sedan att med utgång från Ef. 6 vers 13, tala om den andliga utrustning som varje sann kristen behöver och avslutade med den heliga Birgittas bön om ljus och ledning på levnadsvägen samt Fader vår och välsignelsen, det hela omramat av psalmsång.

Sångarna bland de närvarande sjöngo några psalmer.

Kyrkobrödernas tack till alla som på ett eller annat sätt medverkat framfördes av ordf. och kom.-kassör H. Våring tackade å personalens och pensionärernas vägnar kyrkobrödrakåren för den angenäma festligheten. Han anknöt därvid till vad som sagts om tradition. Det har blivit en tradition att kyrkobröderna på detta sätt besöker Frökindsgården och han hoppades att den skulle fortsätta. Till sist sjöngs ps. 443 v. 4 och 5.

Skolmatsedeln

för Frökind 19—24 nov.

Måndag: stuvade makaroner, frukostkorv.
Tisdag: köttfärssås, potatis, råkost.
Onsdag: fiskbullar, potatis, apelsin.
Torsdag: spenatsoppa, ägg, ostsmörgås.
Fredag: pytt i panna, rödbetor.
Lördag: fruktkräm, korvsmörgås

22/11-62.

BORDTENNIS

KINNARP-FÖRLUST

Vid tisdagens seriematch i Hörnebo, fick Kinnarps BTK vidkännas sitt första nederlag. Hörnebo SK lyckades efter mycket jämna och spännande matcher vinna med 6—4.

Resultat: Tommy Andersson—Erland Johansson 23—21, 7—21, 14—21; Conny Rönnerman—Egon Martinsson 22—20, 21—12; Dan Karlsson—Bo Ivarsson 19—21, 21—13, 16—21; Rönnerman — Johansson 16—21, 21—16, 21—14; Andersson — Ivarsson 17—21, 20—22; Karlsson — Martinsson 21—16, 21—12.

Dubbel: Rönnerman/Ivarsson — Karlsson/Johansson 22—20, 22—20; Rönnerman—Ivarsson 21—16, 21—2; Karlsson—Johansson 21—19, 22—24, 12—21; Andersson—Martinsson 21—17, 21—19.

Ett parti JERSEY

i 100 % engelskt helylle, enfärgade i rött, blått, svart, grått, brunt, grönt, rost m.fl. — Vi har dessutom en massa lämpliga julklappsartiklar: damblusar i nylon-charmeuse, skjortor i perlon, nylon och bomull, jumprar, koftor, pullover, underkläder, strumpor, handdukar, dukar m.m., m.m.

Välkomna till

KINNARPS FABRIKSNEDERLAG. Tel. 186.

24/11-62.

Slutarps missionshus

Måndag kl. 18.00 MISSIONSFÖRSÄLJNING. Försäljning av handarbeten, skänkta varor, servering, lotterier.

Pastor Carl Wilsson talar i andaktsstunden och leder försäljningen.

GÅVOR MOTTAGES MED STOR TACKSAMHET.

Slutarps Missionsförsamling.

Frökind

27/11-62.

Kinnarps missionshus

Korståget för världens evangelisering presenterades av thailandsmissionär Märta Persson vid ett möte i Kinnarps missionshus i onsdags kväll. Korståget började år 1914 och dess första arbetsfält låg i Kongo. Sedan dess har missionsarbete upptagits på fyrtio förut oevangeliserade fält. Korståget bedriver endast yttre mission. Någon församlingsverksamhet i hemländerna har man inte. Missionärerna kommer från olika samfund och evangeliska riktningar. För tio år sedan, när fröken Persson kom med i Korståget var man 400 arbetare, nu är det över 800. Korstågets grundare var C. T. Studd.

På lördag kväll talar missionär Persson vid en ungdomssamling i Odensberg, dit också ungdom från Kinnarp är inbjuden. Söndag samlas söndagsskolan i vanlig tid och därefter blir det nattvardsfirande. Offer för verksamheten uppbäres.

Slutarps missionshus

Nästa måndag anordnar missionsförsamlingen sin missionsförsäljning, då de handarbeten som syföreningens medlemmar under året förfärdigat försäljes tillsammans med skänkta saker. Vidare förekommer servering och lotterier. Pastor Carl Wilsson talar vid den inledande andaktsstunden och leder försäljningen. Gåvor till försäljningen mottages tacksamt.

Dricksvattnet orsakade ej djurdödligheten på Mönarp

Veterinärstyrelsen avstyrker hos kmt godsägare Ragnar Brovalls, Mönarps egendom, Slutarp, klagomål över länsstyrelsens beslut i oktober 1961 angående tillsynen över utegående djur.

Veterinärstyrelsen har inhämtat uttalande av vetenskapliga råden hos styrelsen professorerna S. Dyrendahl och S. Hoflund.

27/11-62.

I sin sammanfattning i saken framhåller professorerna bl. a. att hälsovårdsnämnden i Frökind haft välgrundad anledning att meddela föreskrifter för djurens utfodring, skötsel och vård på sätt som skedde den 8 april i fjol. På styrelsens förfrågan har de meddelats att de därmed även avsett ge uttryck för sin uppfattning att tillsynen över djuren ej varit tillfredsställande.

För sin del finner veterinärstyrelsen att länsstyrelsen haft fog för sin i det överklagade beslutet tillkännagivna uppfattning att viss brist förelegat över de utegående djuren. I anslutning härtill avstyrker styrelsen klagomålen.

De båda professorerna har också behandlat frågan om vilken roll det förorenade dricksvattnet ute på betena kan ha spelat för djurhälsan vid Mönarp. Givetvis kan ett dricksvatten som det nu avsedda leda till allvarliga konsekvenser för djuren men de anser att flera förhållanden talar för att de väsentliga sjukdomsorsakerna i detta fall varit att finna hemma i djurstallarna på gården. Det förorenade vattnet har därför ej varit den väsentliga orsaken till den svaga hälsan hos djuren.

Huvudorsaken till den höga morbiditeten o. mortaliteten bland djuren vid Mönarp har, säger de, varit en primär våm-förskämning till följd av flera samverkande faktorer såsom upprepade inköp av många kalvar ur olika miljöer, en bristfällig utfodring, främst kvalitativt, ett dåligt vatten från gårdens brunn samt eventuellt också bristfällig utfodringshygien. Utbredd lungmasksjuka har därvid nedsatt djurens allmänna resistens, förklarar de båda vetenskapliga råden.

Med denna eleganta Bilrock

i nylonmocka blir Ni välklädd. Den är varm och skön, vaddstoppad med rutstickat sidenfoder, absolut vattentät, tål regn och rusk utan att bliva sjaskig. Lätt att själv rengöra vid kraftig nedsmutsning, är nästan outslitlig. Finnes i mockabrun eller dämpad grön färg, vårt pris kr. **95:—** (riktpris kr. **136:—** + oms.)

Våra jackor i nylonmocka har sålts i 1000-tal. Vårt pris kr. **69:—** (riktpris kr. **99:—** + oms.) Finnes i barnstorl. från **39:—** kr. Vi har även **koftor, jumprar, ollar, terylenebyxor** m.m. i fritidskläder.

Gör ett besök hos

A/B NORDISKA INDUSTRILAGRET

Falköping (f.d. Rantens Mjölkbar) eller **Rossbackens skola, Kinnarp,** där vi har öppet lördagar till kl. 16. Tel. 245 eller 50.

Vi levererar gärna mot postförskott med full returrätt.

KINNARPS BTK

Resultat: Tibro BTK—Kinnarps BTK 6—3

Kent Martinsson—Bo Ivarsson 21—15, 20—22, 18—21, Lennart Johansson—Egon Martinsson 21—17, 21—5, Jan Jarlhed—Erland Johansson 16—21, 9—21, L. Johansson—B. Ivarsson 21—8, 21—12, K. Martinsson—E. Johansson 18—21, 21—19, 14—21, J. Jarlhed—E. Martinsson 21—6, 21—18, L. Johansson/K. Martinsson — B. Ivarsson/E. Johansson 10—21, 21—13, 21—18, L. Johansson—E. Johansson 21—13, 21—12, J. Jarlhed—B. Ivarsson 24—22, 22—20.

1/12-62.

Kinneved

Kyrkokören inbjuder till

FÖRSAMLINGSAFTON

i Centralskolan onsdag 28 nov. kl. 19.30 för introduktion i advents- och julmusiken. - Kaffe.

Alla hälsas välkomna!

Kinneveds kyrkokör 27/11-62

inbjuder församlingen till församlingsafton i musikens tecken onsdag den 28 ds kl. 19.30 i Kin-

Kinnarps NTO-förening

håller på fredag möte i föreningslokalen ,varvid distriktssekreterare Bernt Persson medverkar. Programmet upptar vidare film, tävlingar m. m. 29/11-62.

KUNGÖRELSE

Olle Karlén, Tångaberg, Slutarp, innehar tillstånd att med stationsort i Slutarp, Frökinds kommun, utöva beställningstrafik för godsbefordran med en bil, lastande högst 6000 kg. Tillståndet gäller tills vidare så länge med samma bil utföras regelbundna slaktdjurstransporter.

I en hit ingiven ansökning har Karlén anhållit om tillstånd att i stället för ovannämnda fordon i trafiken insätta en bil, lastande högst 9500 kg.

Ansökningshandlingarna hållas här tillgängliga intill den 14 december 1962.

Trafikföretag, som kunna beröras av den ifrågasatta trafiken, så ock andra, vilka ärendet kan angå, äga att före angivna dag till länsstyrelsen inkomma med skriftliga yttranden över ansökningen.

Mariestad å landskansliet den 30 november 1962.

LÄNSSTYRELSEN.

KINNARPS NTO-förening

håller MÖTE i Föreningslokalen fredagen den 30 november kl. 20.00. Besök av distriktssekreterare Bernt Persson.

Film, tävlingar m. m.

Välkomna!

- **En del köper för dyrt**
- **andra köper från**
- **LARS GUSTAFSSONS**
- **MÖBELAFFÄR, Slutarp.**
- Allt i möbler och soffgrup-
- per, bäddsoffor, tak- och
- golvarmaturer, mattor.

Tel. 179 Kinnarp.

Kinneved

Torsdag den 6 dec. kl. 16 anordnas **MISSIONSAUKTION i Centralskolan.**

Andaktsstund av kyrkoherden. Kaffe m. m. Lotterier. Försäljning. Gåvor mottagas tacksamt. Alla välkomna!

Kinnarps kyrkliga syförening.

KINNEVEDS pastorat: Kinneved onsd. 19.30 andaktsstund hos Mattias Thörn, Lagerstorp Lillegården. Torsd. 19.30 andaktsstund hos Lennart Persson, Slutarp, Backg. 20/11-62.

Första försöket skära kassaskåp snöpligt fiasko

29/11 -62.

Total okunnighet om skärbrännande konst demonstrerades natten till tisdagen av inbrottstjuvar i Kinnarp, som i en bilfirma försökte sig på att ta sig in i ett kassaskåp.

Kuppmännen tog sig in genom ett källarfönster och gick sedan upp i firmans verkstadslokaler. Där hittade de ett svetsaggregat som de rullade in i affären. För öppen ridå, mitt framför ett stort skyltfönster satte de igång med att försöka skära upp kassaskåpet. De använde sig av acetylengaslåga men visste inte om att de också måste använda syrgas. Kuppen blev skäligen misslyckad. Det enda de fick hål på var färgen på kassaskåpet.

Troligen har samma personer försökt att bryta sig in i en livsmedelsaffär nära bilfirman. Här misslyckades de redan i portgången. Dörrarna höll mot deras angrepp.

Samma natt gjordes ett inbrott i Kinnarps centralskola. I ett klassrum bröt tjuvar sönder barnens skolsparbössor och lade beslag på sammanlagt 365 kr.

Julmarknad i Frökind

Frökind

1/12-62.

Församlingsafton i Kinneved

Ett tacknämligt och lovvärt initiativ togs i onsdags, då kyrkokören inbjöd till en församlingsafton för orientering inför det nya kyrkoåret. Givetvis bör även icke-sångare ha stort utbyte av en dylik församlingsgemenskap.

Kyrkoherden hälsade först välkommen och gav under påminnelse om de olika syn- och hörseintryck en kyrko- och gudstjänstbesökare kan förnimma en orientering om kyrkans liturgiska färgtoner och om olika årstiders musikaliska klangfärger under olika tider av kyrkoåret. Kantor Kjellström gav därpå tekniska anvisningar om koralers utförande, om orgelmusikens betydelse, om körhymnernas uppgift m. m. Tillsamman med församlingen övade kören därpå viktigare delar av den liturgiska musiken under adventstiden. Särskilt intresse fästes vid det niofaldiga »Kyrie», vars ursprung och uppgift klarlades. Efter samvaro kring kaffet, då tillfälle gavs till samtal i berörda frågor, höll kyrkoherden kort aftonbön. Denna upptakt till samling kring kyrkans gudstjänstutformning kommer att följas av liknande samlingar inför de övriga serierna i kyrkans musik.

Slutarps missionsförsamlings försäljning

Under måndagskvällen höll Slutarps missionsförsamling sin sedvanliga försäljning under mycket god tillslutning.

Pastor Carl Wilsson, som under många år medverkat vid detta tillfälle, predikade i den inledande andaktsstunden och ledde därefter försäljningen. Många förnämliga handarbeten fick en snabb åtgång till höga priser, av vilka kan nämnas: Över 200 kr. för en tavla, 156 kr för en duk. Flera dukar och kuddar betalades med 100 kr. och däröver. Den slutliga summan uppgick till 2.800 kr. vilket är rekord för församlingen. Församlingens tack till alla som bedragit till det goda resultatet framfördes av Yngve Johansson.

På söndag kväll hålles offentligt möte, då Bojan och Yngve Johansson medverkar.

Försäljning i Kinnarps missionshus

Första söndagen i advent hålles söndagsskola i vanlig tid. På kvällen blir det adventsmöte under medverkan av pastor Elowsson från Åsarp och Folke Pettersson m. fl.

UV-kåren inbjuder till försäljning på tisdag kl. 19.30. Försäljningen börjar med en andaktsstund varpå följer servering. UV-arnas arbeten och gåvor, som inkommer, går därefter under klubban.

Vid årets husförhör

har i kollekter till sjömännens jul insamlats i Vårkumla kr. 120:65 och i Kinneved kr. 257:40.

Missionsauktioner

hållas i Vårkumla skola tisdag den 2 dec. kl. 19 och i Kinneveds centralskola torsdag den 4 december kl. 16. Kyrkoherden håller kort andaktsstund. Till försäljningen och i övrigt mottagas med stor tacksamhet gåvor av allmänheten, som inbjudes till talrikt besök av resp. kyrkliga syföreningar.

Falköpings Jordbrukskassa öppnar

JORDBRUKSKASSEFÖRELSEN

Checkinlösenställe i Kinnarp

Fr.o.m. torsdagen den 8 dec. 1962 kan Ni få inlöst checkar och postväxlar i

Arvidssons Speceriaffär

Utökning av antalet lag i Norra Västgöta räddade Slutarp från nedflyttning

Slutarps Idrottsförening kan under det snart gångna verksamhetsåret inte peka på några större framgångar och för A-lagets del betydde seriespelet att man redan tidigt drogs in i nedflyttningsstriden. Med ett nödrop lyckades man klara den i vanliga fall säkra tredjeplaceringen från slutet, men på grund av trängsel i distriktets serier stod man ändå inför hotet att bli nedflyttad. Den planerade tvångsnedflyttningen avvärjdes dock genom förbundets beslut om utökning av antalet lag under nästa spelsäsong till elva i Norra Västgötaserien.

Förutom spel i serien har laget deltagit i senior-DM och här spelades två matcher. Därtill har laget spelat 12 vänskapsmatcher, vilket tillsammans med de 18 seriematcherna ger ett sammanlagt matchantal under året av 32 st.

Missade en match

Två spelare har deltagit i samtliga seriematcher, nämligen Hasse Andersson och Mats Andersson, vilka båda kommit upp till siffran 18 matcher.

Listan över flest spelade matcher alla kategorier toppas av Hasse Andersson, vilken missat en av de 32 spelade. Närmast följer Mats Andersson med 29 matcher samt Bengt Hermansson och Sture Hjelm, båda med 28 matcher. Sammanlagt har 24 spelare använts i A-laget.

De bästa målskyttarna har varit:

Bengt Hermansson 22 mål, Kurt Karlén 16, Hasse Andersson 6, Rolf Karlén 5, Mats Andersson 4.

Seriematcher 18 sp. 5 v.

Seriematcher	18	5	3	10	29—47
DM	2	1	0	1	6— 5
Vänskap	12	4	0	8	31—35
S:a	32	10	3	19	60—82

Reservlaget

lyckades heller inte uprepa sin placering i den serie där man deltar men klarade sig ändå relativt hyggligt. Liksom i A-laget har omsättningen av spelare varit mycket hög i »bilagan» och inte mindre än 31 spelare har haft chansen till spel. Deltagarlistan toppas här av Kurt Filipsson och Bengt Stenkvist, som båda deltagit i 17 av de 18 spelade matcherna. Närmast följer Lennart Eckerlid med 15, Inge Gertsson med 14 och Olle Bergqvist med 12 matcher.

Målskyttar:

Sven-Olof Johansson 7 mål, Bengt Hermansson 5, Åke Karlén 5, Ingvar Johansson 3, Roland Moberg 2.

Serie	14	7	2	5	36—29
Vänskap	4	1	1	2	11— 8
S:a	18	8	3	7	47—37

Pojklaget

har varit föreningens glädjeämne detta år och belade andra platsen i norra gruppen av Skara-Älvsborgsserien efter suveräna Floby.

Även i kretsmästerskapet för pojklag deltog laget och vann första matchen borta mot IFK Tidaholm, medan man fick ge sig i semifinalen mot Tidaholms GIF på Tångavallen. Många goda förmågor finns i laget och man kan bl.a. nämna Lennart Rutman, vilken för övrigt övertagit målvaktssysslan i A-laget detta spelår. Roland Moberg har spelat en räcka matcher i A-laget och torde bli bättre där så småningom. Kvartetten Roger Andersson, Thomas Pettersson, Sten-Åke Norén och Kent Ahlberg leder tabellen över mest spelade matcher med 12 vardera. Närmast följer Lennart Eckerlid med 11 matcher.

Målskyttar:

Roland Moberg 8, Lennart Rutman 8, Thomas Pettersson 4.

Serie	9	5	1	3	19—18
DM	2	1	0	1	2— 3
Vänskap	2	1	0	1	4—·6
S:a	13	7	1	5	25—27

Totalt:

A-laget	32	10	3	19	60— 82
B-laget	18	8	3	7	47— 37
Pojk-laget	13	7	1	5	25— 27
S:a	63	25	7	31	132—146

Geson

Slutarps Möbelindustri

söker 2 flickor eller pojkar i 15—16 års åldern för lättare arbeten på vår ytbehandlingsavdelning. Tel. Kinnarp 155, efter kl. 17 tel. 297.

KINNARP

FÖRSÄLJNING i Missionshuset tisdagen den 4 dec. kl. 19.30. UV-arnas arbeten jämte skänkta artiklar försäljas. Paket med påskrivet värde jämte andra gåvor mottages tacksamt Servering.

UV-kåren hälsar alla varmt välkomna.

1962

Tätortsutbyggnaden fortgår
Nya villor, nya stiftelsehus

Tätorterna har kommit att inta en framskjuten plats i diskussionerna under senare tid om landsbygdens lokaliseringsfrågor och diskussionen över huvud om kommunernas utvecklingsmöjligheter. De kommuner som har en eller möjligen flera tätorter inom sig, har visat sig kunna hålla stånd mot en befolkningsutveckling, som länge visat en ogynnsam tendens. Tätorten har kunnat »suga upp» den arbetskraft som »friställts» i jordbruket och därmed hålla befolkningssiffrorna uppe. I synnerhet har detta gällt tätorter som har industrier och företag att bygga på.

Fyra nya villor vid vägen mot Slutarp.

Mer och mer har man också ute i kommunerna insett värdet och betydelsen av tätorterna och i många fall inte tvekat att satsa betydande belopp på utbyggnaden av samhällena. Det gäller inte minst ifråga om vatten- och avloppsanläggningar.

Frökinds kommun och dess tätorter — eller skall vi säga tätort: Kinnarp och Slutarp, de tu är snart vorda ett — utgör inget undantag från vad här ovan sagts. Kommunen har lagt ned betydande belopp på samhällenas utveckling och också kunnat glädja sig åt en lovande utveckling. En utbyggnad har skett under senare år och även fortgått det allra senaste året.

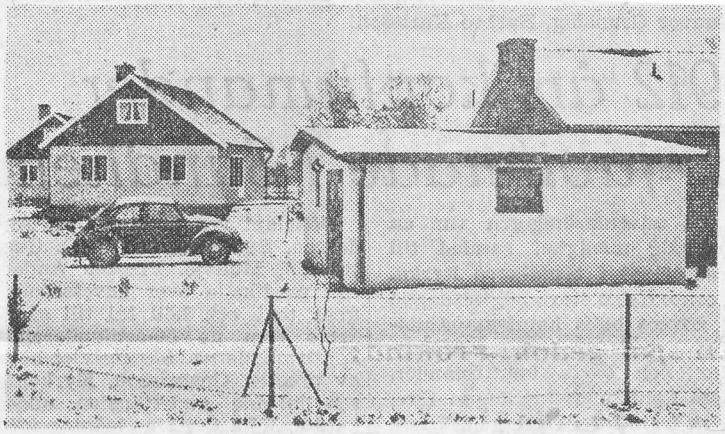

Nya egnahem i centrum av Kinnarp.

Nya villor

Under året har inte mindre än åtta egnahem blivit inflyttningsfärdiga i Kinnarp och ytterligare ett är under uppförande. Några av de nya villorna ligger utmed vägen mot Slutarp, vadan avståndet mellan de två samhällena alltmer håller på att minska . . .

Två stiftelsehus planerade

För två år sedan fick kommunen sitt första större hyreshus färdigt — fastigheten vid krysset i centrum i Kinnarp —, och går det som Stiftelsen Frökinds Hyresbostäder tänkt sig och planerat, så blir det ytterligare två hyresfastigheter inom en inte alltför avlägsen framtid, ett i Slutarp och ett i Kinnarp, båda med vardera sex lägenheter. Dessutom planeras av en privatman en hyresfastighet med fyra lägenheter samt lokaler för affär och någon annan serviceinrättning.

De två stiftelsehusen är långt framskridna ifråga om planeringen. Tomten och ritningar är klara, och byggena har varit utlämnade på entreprenadräkning. Däremot är lånefrågan inte klar ännu, och troligen kommer byggnadsarbetena inte i gång förrän till våren, tror kommunalkamrer Hilding Våring. Han intygar samtidigt att det bostadstillskott som de två fastigheterna innebär, är mycket välkommet. Det behövs verkligen fler lägenheter — i Kinnarp till exempel finns inte en »skrubb» att uppbringa . . .

Vägfrågan vital

En annan fråga som är mycket viktig för både tätorterna och hela kommunen är vägfrågan — vägarna i och genom kommunen. Detta är helt enkelt en vital fråga för kommunen. Det gäller främst huvudleden Falköping—Ulricehamn.

Ifråga om denna har kommunens representanter nyligen gjort en uppvaktning inför länsmyndigheterna — landshövdingen, vägdirektören med flera — för att efterhöra möjligheterna att snarast möjligt få en bättre förbindelseled till stånd. Vid uppvaktningen fick man det preliminära löftet att den nya vägen skall påbörjas under 1964 — för såvitt inget oförutsett inträffar ifråga om den centrala fördelningen av väganslagen.

Stakningen av den nya vägsträckningen är annars klar, och likaså är ett tidigare överklagande i Luttra i vägfrågan avgjort. Det är alltså bara pengar som fattas.

Men ändå inte så »bara» för Frökindsborna, för vilka vägfrågan är av stor och vital betydelse.

— Vart vi åker på andra håll, så är vägarna bättre.

En förstklassig svängbädd lagom till jul

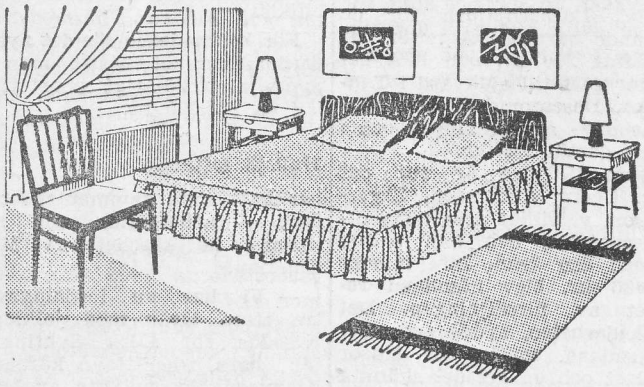

Vi har allt Ni kan önska Eder i möbelväg.
LÅGA OMKOSTNADER,
DÄRFÖR VÅRA VÄLKÄNT LÅGA PRISER.

Engdahls Möbellager

SLUTARP Tel. Kinnarp 254

Så här glad blir Din bil

om Du låter
OMLACKERA
den hos

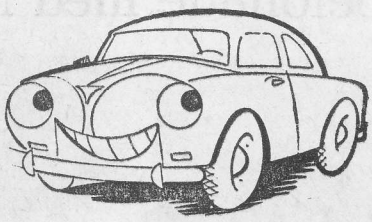

AKERBLOMS BILLACKERING

SLUTARP. Tel. Kinnarp 213

Vi utför för övrigt allt vad till branschen hörer.
Allt för bilens vård.

Ett spår genom Frökind:

Kommunerna slår vakt om viktig förbindelse

Det går ett spår genom Frökind, en viktig förbindelseled... Det är den gamla fd. HNJ-banan, förstatligad för ett antal år sedan, som bildar en viktig åder genom kommunen, från Falköping och vidare söderöver mot Ulricehamn, Limmared och Landeryd. I en tid av täta järnvägsnedläggelser är det givetvis klart att kommunerna utmed linjen söker slå vakt om järnvägen. Ännu vet man ingenting om banans framtida öde — något officiellt från myndigheterna har inte hörts. Men kommunerna har velat vara ute i god tid i sin vaktslagning kring den för befolkningen och inte minst för industrierna betydelsefulla banan.

Resultatet är den gemensamma kommitté som de kommuner genom vilka järnvägslinjen går fram, har bildat. Ordf. är Ulricehamns drätselkammares ordförande Hugo Fast. Kommittén höll sitt första egentliga sammanträde den 15 februari i år och fick namnet »Kommittén för kommunalt samarbete i järnvägsfrågan», men redan tidigare hade en kommunal samverkan för en »vaktslagning» kring banan varit aktuell. Den närmaste anledningen till kommitténs tillkomst var uppgifter i pressen, där banans fortbestånd ifrågasattes. Man misstänkte att linjen var »i farozonen».

Material till hands...

Givetvis vill kommittén med sitt arbete på intet sätt »väcka den björn som ev. sover».

Däremot vill kommittén, i vilken följande städer och kommuner är representerade: Falköping, Ulricehamn, Frökind, Redväg, Åsunden, Länghem, Limmared, Tranemo, Burseryd och Hylte, ha ett material byggt på ett faktiskt, statistiskt underlag till hands att presentera till förmån för linjens fortbestånd — om så skulle behövas. Vilket man givetvis inte vill tro.

Företagarna positiva

En av kommitténs första åtgärder var att sända ut ett frågeformulär till de berörda kommunerna för besvarande. I höst har enkäter gjorts i de representerade kommunerna, varvid företagare och industrimän fått redovisa sin inställning till järnvägslinjen. Vid denna undersökning, om vilken FT tidigare berättat vad beträffar den lokala enkäten i Falköping, har man fått in omkring 300 svar.

— Svaren är inte bearbetade ännu, omtalar hr Fast för FT, men en hastig titt på svarsformulären visar ändå tydligt att alla företagare som deltagit i enkäten är mycket positivt inställda till järnvägen. Kommittén kommer så småningor att underkasta svaren en närmare bearbetning för att få fram en ev. bedömning av driften på linjen.

Trafikvolymen

Personligen har hr Fast gjort en undersökning av trafikvolymen vid stationerna utmed linjen, av vilken undersökning vi här återger en del siffror. Siffrorna visar i regel en betydligt minskad persontrafik, medan däremot godstrafiken hållit sin volym bättre och i några fall till och med visar ökade siffror.

För att börja med Slutarp, den första stationen från Fal-köping räknat (i samtliga fall gäller siffrorna för åren 1950, 1955, 1960 och 1961):

Antalet försålda biljetter:
5243 — 3633 — 1402 — 1169.

Antalet avsända och mottagna exp. paket- och ilgodsstyckegods:
3721 — 3522 — 3122 — 2808.

Antalet avsända och mottagna exp. fraktstyckegods:
6686 — 4018 — 3095 — 2491.

Antalet avsända och mottagna exp. vagnslastgods:
97 — 82 — 64 — 33.

Uppbörd exkl. efterkrav kr.:
42.379 — 46.145 — 34.502 — 32.259.

Stationens personalkostnader kr.:
11.923 — 26.457 — 16.775 — 18.205.

Poststatistik

Vi kan samtidigt ge några statistiska uppgifter beträffande de till järnvägsstationerna knutna poststationerna.

Uppgifterna gäller för år 1961. För Slutarps del uppgick frankoteckenuppbörden till 5.853 kr. De inlämnade reken var 136 st., ass. brev och askar 2 och vanliga paket 444.

Utlämnade: rek 389 st., ass. brev och paket 19, vanliga paket 508, brevpostförskott 627, paketpostförskott 376.

Ifråga om utbetalningar gällde följande: barnbidragsanvisningar 196 st., folkpensionsanvisningar 571, postanvisningar 271, utbetalningskort 1.354 samt återbetalningskort 91.

Antalet utdelade tidningsexemplar var slutligen 37.526.

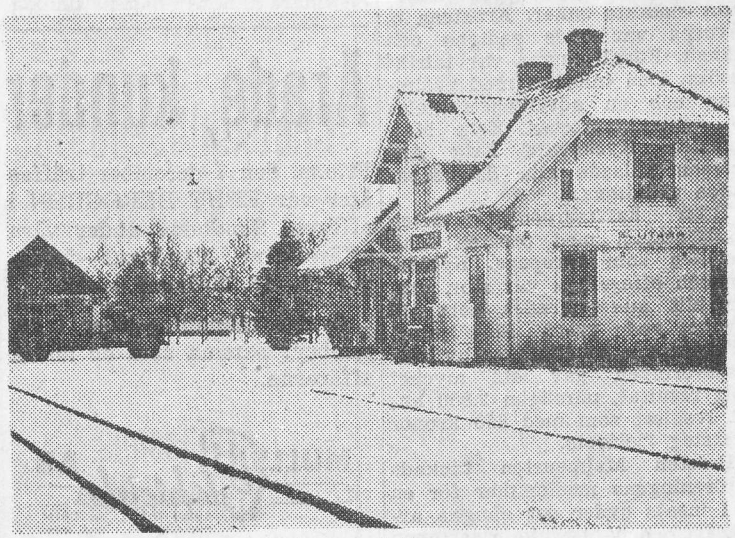

Slutarps station

Ett spår genom Frökind:

Betydande godstrafik vid Kinnarps station

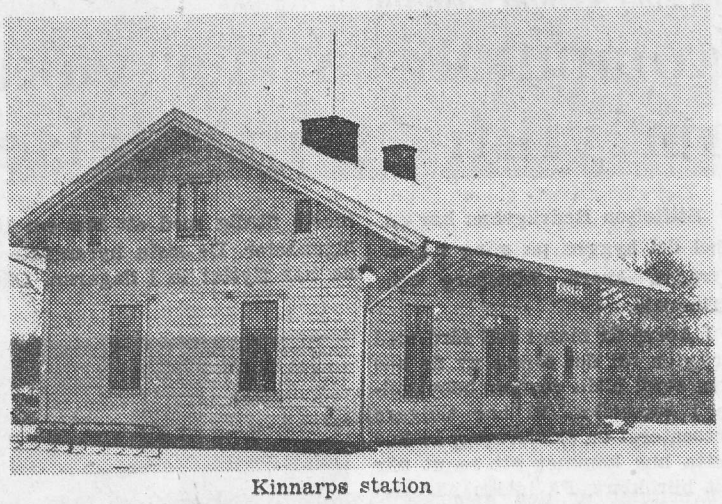

Kinnarps station

Kinnarp företer i stort sett samma bild som övriga stationer. Dock noteras här en betydande godstrafik, som avspeglar de livaktiga industrierna och företagen i samhället.

Följande statistik kan redovisas (det gäller som tidigare åren 1950, 1955, 1960 och 1961):

Antalet försålda biljetter:
5263 — 4240 — 1742 — 1565.

Antalet avsända och mottagna exp. paket- och ilstyckegods:
3790 — 5383 — 8059 — 7680.

Antalet avsända och mottagna exp. fraktstyckegods:
3664 — 3181 — 2770 — 3164.

Antalet avsända och mottagna exp. vagnslastgods:
103 — 78 — 50 — 23.

Uppbörd exkl. efterkrav kr.:
27.978 — 47.984 — 79.843 — 71.584.

Personalkostnader kr.:
5868 — 11.202 — 20.452 — 21.059.

Poststatistik

Uppgifterna gäller för år 1961. För Kinnarps del uppgick frankoteckenuppbörden till 24.388 kr. De inlämnade reken var 316 st., ass. brev och askar 4 och vanliga paket 4.448.

Utlämnade: rek 724 st., ass. brev och paket 16, vanliga paket 1.165, brevpostförskott 985, paketpostförskott 555.

Ifråga om utbetalningar gällde följande: barnbidragsanvisningar 357 st., folkpensionsanvisningar 1.153, postanvisningar 549, utbetalningskort 3.336 samt återbetalningskort 138.

Antalet utdelade tidningsexemplar var slutligen 56.719.

I Rossbackens skola, Kinnarp

har vi vårt lager öppet för FÖRSÄLJNING av TEXTILVAROR

mån., tisd., onsd. kl. 9—17, lördagar kl. 9—16.

Passar ej tiden, ring gärna Kinnarp 50 eller 245.

ETT BESÖK HOS OSS GÖR JULKLAPPSPENGARNA DRYGA.

AB NORDISKA INDUSTRILAGRET. 6/12-62.

4.500 meter lång järnväg på Karbofabrikens mosse Men linbanans tid förbi

Vem minns inte den gamla linbanan i Kinnarp, som gick över landsvägen just där denna höll på att lämna samhället...? Den var lockande för fantasin, som tumlade i väg med korgarna som kom och gick på banan, och att det »bara» var torvströ som korgarna förde med sig dämpade knappast tankeflykten. Vart korgarna gick behövde man inte fundera över — de for in i den stora ladan vid järnvägsspåret och tömdes i vagnarna. Men varifrån kom de...? Linbanan stack ut i det okända, och det okända någonstans långt ut hade det okändas eggande lockelse.

Nu är linbanan borta sedan några år. Den var helt enkelt inte rationell längre i ett rationellt tidevarv och torvströet, som alltjämt produceras och får en alltmer ökad efterfrågan, lastas i stället på bilar och förs vidare ut — biltransporter har visat sig vara det enklare och billigare.

Långt ut mot mossen

Linbanans saga är alltså all, men Karbo torvströfabrik finns lika fullt kvar, och kanske dröjer ännu något av linbanans lockelse kring den där den ligger långt ut mot den stora torvmossen, där vägen till sist tar slut. Man tar av vid Kinneveds kyrka och ser bebyggelsen glesna och skogen täta under de tre kilometrarna ut mot randen av Karbo mosse. Då är man redan i Brismene socken och framför sig har man åtminstone 450 tunnland mossmark: så mycket har i varje fall torvströfabriken att hämta råvaran ur. Den arealen hör fabriken till. Men kanske är mossen ännu större?

Ja, tanken har gott om spelrum där vid randen av den stora mossen, grå och tom och naken i förvinterns sparsamma ljus, men får snart fast förankring i siffror och data kring ett företag, som har mer än ett halvsekel bakom sig, noga räknat 55 år.

Några data:

Det var 1907 som Karbo torvströfabrik började. 1946 brann gamla fabriken och då uppfördes den nuvarande. Ägare av företaget är sedan 1951 Göteborgsfirman Skantze & Son. Sedan fyra år tillbaka är Robert Hermansson torvmästare på fabriken, med mångårig erfarenhet bakom sig från mossar i Främmestad, där han började 1925. Som medhjälpare har han fyra torvarbetare.

För närvarande är årsproduktionen cirka 10.000 balar torvströ, varje bal vägande 65 à 70 kg. Men fabriken är mäktig en vida större produktion. 1958 var man till exempel uppe i en kvantitet av 23.000 balar. Allt transporteras numera med bil från fabriken och en lastbil med släp tar ungefär 130—140 balar åt gången.

100.000 balar

Men inte heller 23.000 balar betecknar något maximum. På linbanans tid hände det att 100.000 balar lämnade fabriken på ett år.

Här packas torvströ i säckar. Från vänster torvarbetarna Ture Johansson, Olof Andersson och Karl Arp samt torvmästare Robert Hermansson.

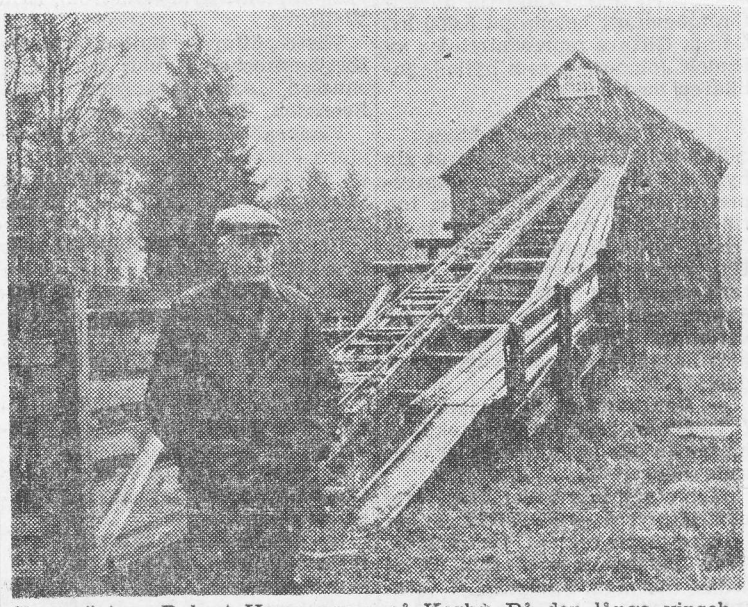

Torvmästare Robert Hermansson på Karbo. På den långa vinschbanan rullas torvvagnarna upp i fabriken och töms i den 5.000 kubikmeter stora ladan. Därefter går torven till rivare, sikt och press och blir torvströ av olika finhetsgrader.

Det var på den tiden det var gott om arbetskraft. Nu är det ont om arbetare i stället — hade man fler på Karbo, så skulle man också kunna producera mer och sälja mer. Ty torvströt har visat sig vara allt mer användbart — inte bara för lantbrukarnas del som ströe i ladugårdarna utan också för trädgårdsmästaren och trädgårdsodlare att användas i rabatter och odlingar.

Blomstringstid

De lägre produktionssiffrorna under de senaste åren har också en annan orsak. Det har varit för dåligt väder, för surt och kallt, för att man skulle kunna ta upp tillräckliga kvantiteter ur mossen. Det är annars några veckor på försommaren som den kala mossen brukar uppleva sin blomstringstid, då den är befolkad och torvtäkten pågår. Då är stora lag samlade — goda år i varje fall. 1959 till exempel var nära ett 50-tal man sysselsatta med torvtäkten, och de tillfälliga arbetarna kom långt ifrån. Till den mänskliga arbetsinsatsen kommer de maskinella — två bärgningsmaskiner som under en upprustning under senare år satts in i produktionen.

Järnväg

Gammal är däremot järnvägen på mossen. Det hör till saken att torvmästar'n på Karbo också är järnvägschef — förfogar över inte mindre än 4.500 meter spår med stambanor och tillfälliga banor, lok och vagnar. Kanske är det tur att Karbo ligger så långt ut — tänk vilket paradis för alla grabbar annars med dessa spår och vagnar! Att sätta vagnarna i rullning och växla och greja och sticka ut på Brismenespåret eller »sjöspåret» — de två stambanorna.

Linjebanchef är torvmästar'n däremot inte längre. Den tre och en halv kilometer långa linbanan fanns till 1957. Då hade sista korgen rullat ut. Vilken korg i ordningen det var, det vet förstås ingen. Men man kan ju gissa... Att det var många ton som fraktades av linbanan det är i varje fall säkert.

För folk och torv

Linbanan var förresten inte bara transportör av torv — man åkte också med. Det berättas att den gick fram över ett gammalt torpställe, där det bara var att kliva upp på ryggåsstugans tak, ta plats i en av korgarna och åka med — till Kinnarp eller Karbo.

Nu går som sagt torvströt på lastbil, och många lass rullar ut från fabriken. Ty Karboströtet är efterfrågat. Det kommer från en bra mosse och det har god uppsugningsförmåga.

600 m. plastmattor per dag från familjebetonat väveri

Bröderna Karlssons plastväveri i Kinnarp är ett »familjeföretag» som från en blygsam början vuxit ut till en livaktig och expansionskraftig industri, som förser många svenska hem med de populära plastmattorna. Framgången har följt bröderna, och senast i år har en betydande tillbyggnad av fabriken skett.

Annars var som sagt början blygsam. 1957 satte de i gång, de fyra bröderna, som nu är tre i företaget, sedan en av dem startat på egen hand i Floby. Men beteckningen »familjeföretag» gäller gott ändå, i all synnerhet som brödernas fader Åke Karlsson numera lämnat sitt jordbruk i Falekvarna och blivit medarbetare i företaget, liksom frun till en av bröderna, Eivor Karlsson, maka till Rune Karlsson. Övriga bröder Karlsson i företaget är Gösta och Göte.

Gösta Karlsson, en av bröderna i fabriken, tillsammans med Karl-Åke Karlsson, Brismene, vid en av vävstolarna i plastväveriet.

500 kvadratmeter

När man startade 1957 var det i liten skala i en liten byggnad som förut inrymt väveri. Där hade man inte mer än 60—70 kvm. golvyta till sitt förfogande. 1959 skedde första tillbyggnaden och utrymmena växte med 270 kvm. Och nu har man alltså byggt till för andra gången, en byggnad på 8,5x15 meter för lager och kontor, och sammanlagt fått ett utrymme på omkring 500 kvadratmeter.

Tretton anställda

Och samma utveckling som ifråga om lokalerna har också kännetecknat företaget när det gäller människor och maskiner. Man började med fyra vävstolar — begagnade vävstolar som man ändrade och justerade för att passa för de speciella krav som vävning av plast ställer — och nu har man nitton stolar. På ungefär samma sätt har arbetsstyrkan vuxit ut. För närvarande är tretton sysselsatta i fabriken, vartill kommer sex knyterskor som arbetar på »hemmaplan».

Centrum för plastväverier

Började bröderna i liten skala, så var de emellertid inga nybörre vid starten. De hade samtliga arbetat i branschen tidigare och har vid det här laget 11—12 års erfarenhet av vävning av plast.

Vet ni förresten att Falbygden och trakterna häromkring tycks vara något av centrum i landet just för denna bransch? Plastväverierna är många i dessa trakter — de finns i Floby, Vartofta, Kälvene, Blidsberg med flera platsr. Dt betyder också att konkurrensen inom branschen blivit hård — och hårdnat allt mer under hand.

Bröderna Karlsson har för sin del i detta läge obetingat satsat på kvalité i sin tillverkning, vilket visat sig vara det rätta sättet. Det finns billig plast att köpa, men man väljer i stället en dyrare och kvalitetsmässigt bättre råvara. Den kommer i rullar om 500 meters längd och skäres i väveriet i remsor, som sedan väves. Färgerna komponeras direkt på spolarna genom att avpassade längder av de olika färgerna fogas samman. Ifråga om varpen har man helt gått in för terylenevarp.

3.500 kg. plast per vecka

Och det är betydande mattlängder som nu dagligen växer fram i väveriet. Eller vad sägs om en matta om 500 eller kanske 600 meters längd — förutom alla småmattor. Så mycket är det fråga om per dag. En annan siffra kan kanske också ge besked om produktionens omfattning: man gör åt 3.000 å 3.500 kg. plast i veckan.

Man säljer över hela landet. På väggen i kontoret finns en Sverigekarta med nålar utmärkande alla platser man säljer på. Det är tätt mellan nålarna på den kartan, och ändå har man efter tillbyggnaden inte haft tid att riktigt »hänga med» med nålarna på kartan.

Kunderna är både små och stora — man säljer till både detaljister och grossister liksom till varuhus och postorderfirmor. Tack vare en försäljning upplagd på detta vis har man hela tiden kunnat hålla en jämn sysselsättning i företaget, vilket givetvis varit en strävan. Ändå har man förstås så här före jul en betydande rush i företaget, då betydande mängder mattor skall ut till försäljarna. Det blir en extra rush för jobbarna i företaget, av vilka de flesta givetvis kommer från Kinnarp men några också från andra håll — även Falköping är representerat i styrkan.

Färgglädje populär

Mönstren på mattorna komponerar man själv i väveriet, men man är givetvis också öppen för de önskemål som kommer från försäljarna och kundsidan. Och önskemålen tycks växla. De starka färger som ofta utmärker plastmattorna tycks vara omtyckta — färggläjdjen är verkligen populär — men det tillverkas också mattor i mer dämpade kulörer, mer »textilliknande» mattor. Och som färgerna växlar också bredderna. 65—70 centimeter är det vanligaste, men man tillverkar också mattor med 75 och och ända upp till 120 centimeters bredd.

Och vävstolarna dunkar vidare i bröderna Karlssons plastväveri. Bara medan ni läst den här lilla skildringen av ett företag, som haft och har förlig vind i seglen och utgör en värdefull tillgång i sitt samhälle, har säkert många meter färgglada mattor vuxit fram ... Kanske en av de mattor som ni köper nästa gång ...

Frökinds skolstyrelse 4/12-62

har hållit sammanträde. Falbygdens skolutredningskommitté hade översänt redogörelse över det arbete den hittills utfört samt rekommenderat sina uppdragsgivare dels att fatta beslut, utvisande kommunens önskan att samverka i fråga om grundskolans högstadium, dels att göra framställning om att läsåret 1963/64 få införa grundskola. Skolstyrelsen beslutade tillstyrka rekommendationen i befintligt skick. Slutarps Idrottsförening medgavs rätt att under vårterminen två dagar i veckan få utnyttja skolans gymnastiksal, och Kinnarps Bordtennisklubbs begäran att i gymnastiksalen få mottaga publik vid övningar och tävlingar bifölls.

Skolstyrelsen beslutade att hos fullmäktige anhålla om rätt att få omdisponera vissa av skolans konton och i samband härmed begäres ett tilläggsanslag på 5.223 kr. Biträdet vid skolmåltiderna, fru Maj-Britt Johansson, hade begärt tjänstledigt under vårterminen och rektor fick i uppdrag att ordna med vikarie.

Den vid ett tidigare sammanträde tillsatta kommittén för utredande av garagefrågan vid lärarbostäderna hade framkommit med ett förslag, som skolstyrelsen ansåg böra kompletteras med fullständig kostnadsberäkning. För övrigt hade styrelsen intet att invända mot detsamma.

Slutarpsspelare till J. Södra

I dagarna har Per-Uno Gustavsson skrivit på övergångshandlingar för Jönköpings Södra och därmed gör Slutarps-laget en svår förlust. Gustavsson är för närvarande anställd vid brandkåren i Jönköping och föreningarna har kommit överens om två månaders övergångstid varför han blir spelklar för sin nya förening i början av våromgången. 6/12-62.

Hästar

4—12 år köpes omgående. Tel. 105 Kinnarp. A. Setterberg.

Rune Karlsson och fru Eivor Karlsson och pappa Åke Karlsson i lagret.

Frökind vill ha med även Åsarp och Smula i blocket

Frökinds kommunalnämnd har hållit sammanträde. Hos fullmäktige tillstyrkes tilläggsanslag för år 1962 för kommunalnämnden med 996 kr, socialnämnden 5.245 kr, skolstyrelsen 5.223 kr, hälsovårdsnämnden 3.215:25 kr och arbetsstyrelsen för vatten och avlopp 24.096:06 kr.

En ansökan om kommunal borgen för industriidkare hänsköts till lokaliseringsnämnden för utredning. Byggnadsnämndens begäran att till nästa år få reservera 10.403 kr tillstyrktes. Hos fullmäktige tillstyrkes att byggnadsnämnden får i uppdrag att utreda vissa frågor angående reningsverket.

Länsstyrelsens förslag till kommunblock omfattande kommunerna Gudhem, Frökind, Vartofta, Stenstorp, Vilske och Falköpings stad tillstyrkes hos fullmäktige, och samtidigt görs uttalande om lämpligheten av att Åsarp och Smula i Älvsborgs län överföres till kommunblocket.

Kinnarps Bordtennisklubbs begäran om ett anslag på 100 kr för materielanskaffning tillstyrktes. Inge Eckerlid fick i uppdrag att inköpa ved till Ekarps skola i Börstig. Till några mindre reparationer i samma skola anslogs ett belopp på 500 kr. Stiftelsen Frökindsbostäder hade föreslagit sådan stadgeändring att fullmäktige skulle utse kassör inom stiftelsen. Tillstyrkes hos fullmäktige. Till kommunalexpeditionen skall inköpas en dupliceringsapparat. Upprättat reglemente för Luttra bygdegård tillstyrkes. För lösande av vissa frågor i samband med debitering av avgifter för vatten och avlopp tillsattes en kommitté bestående av Elof Rehn, Bengt Samuelsson och Hilding Våring med Bengt Kjellström som ersättare.

Frökind

Kommunalfullmäktige sammanträder i Centralskolan, Kinnarp, tisdagen den 18 december 1962 kl. 19.00.

Nyvalda kommunalfullmäktige håller sammanträde på samma plats och dag kl. 18.30.

Ordf.

Konfektions AB Chic Slutarp

★ Tillverkning: MORGONROCKAR, BÄDDJACKOR.

★ BADKAPPOR och DAMUNDERKLÄDER.

Tel. Kinnarp 133.

Tänker Ni måla?

VÄND EDER MED FÖRTROENDE TILL OSS,

när det gäller målningsarbeten.

Vi garanterar ett rejält arbete till humana priser.

Målerifirma Sten Ahlqvist

SLUTARP **Tel. Kinnarp 99**

Falbygdens Väveri AB

- **SLUTARP**
- **rekommenderar sina tillverkningar av**

MÖBELTYGER

- **i dralon, plysch, ylle, rayon och bomull etc.**
- **Tel. KINNARP 58.**

Kinnarps Bil & Motor

KINNARP — Tel. 262.

Utför alla slag av BIL- och TRAKTORREPARATIONER.

Kinneveds UV-kår tio år

Den jubilerande UV-kåren samlad tillsammans med sina ledare. 4/12-62.

I tio år har nu Kinneveds kår av Unga Viljor bedrivit sitt arbete bland det uppväxande släktet i Kinnarp med omnejd. Unga Viljor är en form för kristet vardagsarbete bland pojkar och flickor i åldern 9—13 år inom Svenska Alliansmissionen.

Programmet för denna avdelning är särskilt anpassat för de åldrar det här gäller. Ledarna strävar efter att göra arbetet så intressant och omväxlande som möjligt, samtidigt som det är lärorikt och nyttigt.

Delvis följs känt scoutmönster. Sålunda bär kårmedlemmarna en speciell dräkt. För invigning till UV och för att vara berättigad att bära den röda snodden erfordras godkännande i följande fyra punkter:

1. Kunna UV-lagen. 2. Kunna utföra UV-hälsning och avge lösen. 3. Äga kännedom om UV:s löfte och förklara sig villig att avge det. 4. Visat prov på villighet att utföra ledares order och föreskrifter.

Vid invigningen erhålles så den röda snodden jämte ett exemplar av Nya Testamentet att bäras i höger bröstficka.

Inom Unga Viljor finns också ett provarbete, vilket kan bedrivas mer eller mindre intensivt allt efter de lokala förutsättningarna. Först kommer tre stjärnprov. Därefter kan prov avläggas för bibelmärket, missionsmärket och samfundsmärket.

Ledarna i Kinneveds UV-kår kan glädja sig åt ett livligt intresse för kårens sammankomster. Närvarostatistiken speciellt de två senaste åren är så nära hundra procent som man gärna kan komma i en grupp byggd på frivillighet.

Kinneveds UV-kår har sina re gelbundna sammankomster tisd gar kl 18 i Kinnarps missionsh I kväll har kåren inbjudit till s årliga försäljning till förmån f sin verksamhet.

Unga Viljors försäljning i Kinnarp gav gott resultat 6/12-62.

I tisdags kväll hade UV-kåren i Kinnarp försäljning till förmån för sin verksamhet. En andaktsstund kring Jesu ord om den breda och den smala vägen inledde kvällens samling.

Som vanligt förekom servering, till vilken UV-mammorna — också som vanligt — bakat alla kakorna och skänkt allt övrigt som erfordras för en servering. Såväl UV-medlemmarnas arbeten som alla till försäljningen skänkta saker och paket fick en strålande åtgång. Och resultatet steg till något över 900 kr.

Samvaron avslutades med sång och gemensam samling i bönen »Gud, som haver barnen kär».

På söndag kväll inbjuder UV-kåren allmänheten till ljus- och luciahögtid .

Adventssöndagen i Kinneveds församling

firades av en fulltalig menighet, som mötte upp för att hylla Kristus, Konungen. Fulltonigt ljöd psalmsången. Kyrkokören sjöng på ett förtjänstfullt sätt och med inlevelse i ett rikt liturgiskt program. Efter ingångspsalmen utfördes Runbäcks Introitus i växelsång av kören, som ock tillsammans med församlingen sjöng det niofaldiga Kyrie i Lars Edlunds sättning. Gradualpsalmen »Gläd dig, du Kristi brud» sjöngs alternatim mellan kör och församling. Runbäcks kantat »Jerusalem, gläd dig» ledde över till predikstolspsalmen »O Kriste oss benåda». Predikan hölls av kyrkoherde Andersson över tredje årgångens högmässotext om »Kyrkans heliga år». Kollekt upptogs till Ersta diakonissanstalt. Som postludium utfördes av kören till orgelbeledsagning Otto Olssons »Advent».

Kinnarps Lastbilsåkeri

JOHN FRANSSON

Tel. Kinnarp 118

Godstransporter

Frökind 6/12-62.

Valförslag i Frökind

Valberedningen i Frökind har vid sammanträde gjort upp följande förslag till val vid kommunalfullmäktiges decembersammanträde:

Taxeringsnämnd: Sigvard Andersson, Vårkumla, Gert Johansson, Slutarp, Göran Andersson, Kinnarp, Viking Pettersson, Luttra, Bengt Julison, Kinnarp, Karl Lundgren, Börstig, Paul Gustafsson, Börstig och Ivan Gustafsson, Brismene.

Särskild taxeringsnämnd: Carl Johansson, Brismene, och Erik Gustavsson, Slutarp.

Styrelseledamot i Luttra bygdegårdsförening: Lennart Andersson, Luttra.

Ledamot i Vartofta hemvärnsområdes förtroendenämnd: Gustav Gustavsson, Slutarp.

Styrelseledamot i Falbygdens hembygds- och fornminnesförening: Georg A. Öhrnell, Kinnarp.

Styrelseledamot i Slutarps IF:s idrottsplatsstyrelse: Gustav Gustavssson, Slutarp.

Ombud vid landskommunernas förbunds länsavd.: Gunnar Johansson, Börstig, och Hilding Våring, Kinnarp .

Ordf., resp. v. ordf. i arbetslöshetsnämnden: Elof Rehn, Slutarp, och Göran Sandin, Kinnarp.

Revisorer för kommunens räkenskaper: Erik Gustavsson, Slutarp, Håkan Andersson, Börstig, och Allan Johansson, Börstig.

Revisorer för stiftelsen Frökinds Hyresbostäder: Arne Persson, Slutarp, Erik Gustavsson, Slutarp.

Revisor i arbetslöshetsnämnden: Erik Gustavsson, Slutarp.

Revisor i Börstigs bygdegårdsförening: Håkan Andersson, Börstig.

Revisor i Brismene bygdegårdsförening: Håkan Andersson, Börstig.

Ombud vid sammanträde med tingshusbyggnadsskyldige: Gunnar Eriksson, Slutarp.

Suppl. i barnavårdsnämnden: Inga Holm, Börstig.

Suppl. i hälsovårdsnämnden: Lars Westermark, Börstig.

Suppl. i lokaliseringsnbmnden: Inge Eckerlid, Börstig.

Revisorer för anslag till Kinnarps idrottsförening: Gunnar Göransson, Kinnarp, Bengt Kjellström, Kinnarp.

Interimistisk ordf. i nya fullmäktige: Gunnar Johansson, Börstig.

av skapelse N.Lid.T.

Har Ni läst om decenniets bilsensation- BMC 1100 MORRIS

Sensationen i ... hos nya Morris 1100

1100 är underhållsfri

Krängningsfri engelsman nytt blad i bilens historia S.T.

Konstruktivt ny på enge

ÅRETS BILSEN

...ring och skivbromsar ...ilrena Morris 1100 K.T.

sensationell fjädring Sm.P.

Stark "tvärmotor" i nya M...

...den är i vissa avseenden så överlägsen att många dyrare mellanklassvagnar står sig slätt vid en jämförelse. Jan Ullén i Svensk Motor Tidning

Ja, inleder inte den här bilen en ny epok så vore det underligt. J.P.

BMC presente...

sensationell fj...

Morris ...

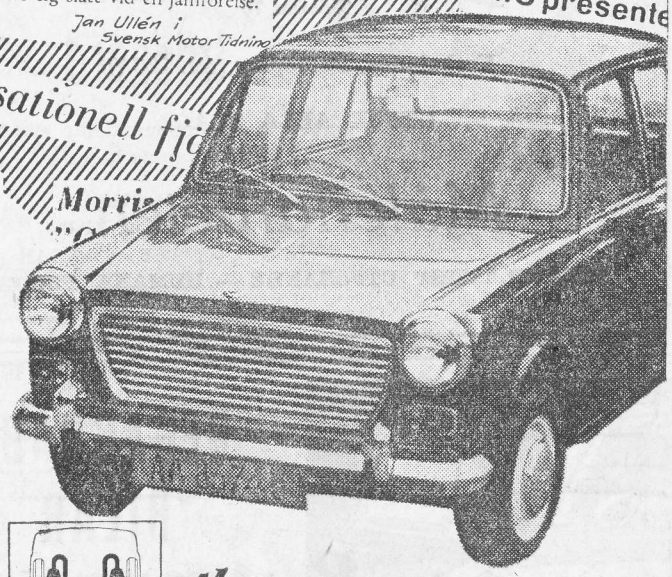

Med den geniala vätskefjädringen

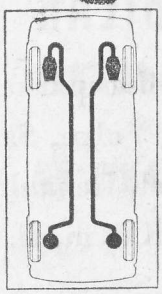

Ny **SÄKERHET** Kombinationen skivbromsar/självjusterande trumbromsar, framhjulsdrift, 50 hk tvärmotor med extra accelerationsresurser för säkra omkörningar samt otroligt säker väghållning tack vare vätskefjädringen.

Ny **EKONOMI** Fjädringen och det slutna kylsystemet kräver inget underhåll, endast två oljebyten per 1 000 mil, smörjning av 4 punkter var 500:e mil — hela bilen har drifts- och underhållskostnaderna reducerade till ett minimum.

Ny **KOMFORT** En stor bils utrymme i en smidig kompakt kaross, bekvämt armbågsrum för fem personer, ny riktig körställning, bagageplats under baksätet plus ett gediget bagagerum, dessutom engelskt luxuös interiör.

Ny **ELEGANS** En låg bred vagn med linjeren Farina-exteriör. Underhållsfri aluminiumgrill, välvda sidorutor, inte en onödig kromlist — en vagn som förenar skönhet och modern funktionalism, en bil som överlever dagens modenycker.

BMC

En enig motorexpertis har sagt sitt — bilen själv säger resten!

NU HOS

Bröd. Larssons Bilfirma

Tel. 60 KINNARP

Slutarps Handels-trädgård

rekommenderar sitt välsorterade lager av

LÖKBLOMMOR
KRUKVÄXTER
VINTERKRANSAR
m. m.

Tel. Falköping 240 70

Rutmans Snickerifabrik

SLUTARP
Tel. 177 — 130
KINNARP

Tillverkning:
Specialité:
Köksinredningar

Kinnarps Textilindustri

★ rekommenderar sina förstklassiga
★ tillverkningar av
★ DAM- och HERRUNDERKLÄDER
★ i CHARMEUSE och NYLON

Tel. 85 Kinnarp

Ny kassaskåpskupp i Kinnarp
Borret effektivare än gaslågan
Åsarpskupp under polisjakt

En kassaskåpskupp har åter förövats mot Bröderna Larssons Bilfirma i Kinnarp. För endast en vecka sedan hade firman som bekant påhälsning av tjuvar som försökte svetsa sönder skåpet. De misslyckades på grund av sin okunnighet i skärbrännandets konst. Det nya inbrottet skedde natten till onsdagen. Denna gång användes borr i stället för svetsaggregat. Onsdagsnattens tjuvar lyckades få upp skåpet. Efter kuppen stal de en bil, tillhörig bilfirman, och gav sig iväg mot Åsarp där ytterligare ett inbrott förövades under natten. 6/12-62.

Tjuvarna besökte Kinnarp under förnatten. De tog sig in i bilfirman samma väg som förra veckans kuppmän använde — ett källarfönster. Från källaren gick de upp i affären och satte igång med att öppna kassaskåpet för öppen ridå mitt för skyltfönstret. Med hjälp av en borr lyckades de få upp skåpet, men från tjuvarnas synpunkt blev kuppen ändå misslyckad — skrämd av förra veckans kuppförsök hade firmans personal flyttat alla pengar till ett säkrare ställe än kassaskåpet; i detta fanns inte ett rött öre.

Körde i diket

Tjuvarna gav sig iväg och passade i förbifarten på att stjäla en av firmans bilar, som stod parkerad utanför affären. I denna bil åkte de mot Åsarp. Föraren var ovan vid bilen och misslyckades med att hålla den på vägen. Mitt emellan Kinnarp och Åsarp körde han i diket och mot ett träd. Bilen övergavs.

Storlarm

Klockan halv tre på natten fick polisman Sjöberg i Kinnarp larm från en person som upptäckt bilen i diket. Polismannen kände igen bilen och åkte direkt till bilfirman. Kuppen upptäcktes alltså på ett mycket tidigt stadium. Eftersom man antog att tjuvarna haft ytterligare en bil skickade han larm till samtliga polisdistrikt i närheten och trafikspärrar upprättades bl. a. i Borås, Ulricehamn, Falköping och Vilske. Kuppmännen undgick dock att fastna i fällorna.

Inbrott i Åsarp

Förmodligen var de i lugn och ro sysselsatta med ett inbrott i Åsarp. Hos bilfirman Lundgren och Salomonsson upptäcktes nämligen på morgonen att firman haft nattliga gäster. Dessa hade kommit in genom att krossa rutan till bensinstationens dörr. De hade sedan försökt ta sig in i ett arkivrum, troligen med falsk nyckel. Nyckeln bröts av och fastnade i låset. De gick då in i lunchrummet där de kom över tjugo kronor. Polisen anser det sannolikt att samma tjuvar har varit framme vid båda inbrotten. Om samma figurer står bakom den misslyckade kassaskåpsskärningen i förra veckan är än så länge omöjligt att säga. Polisen anser det dock troligt.

Polisen är angelägen om att komma in kontakt med personer som färdats mellan Åsarp och Kinnarp före halv tre på natten och eventuellt observerat den dikeskörda bilen. Polisen skulle då kunna få hjälp med att närmare bestämma tidpunkten för kassaskåpskuppen.

Frökind

Skolmatsedeln

för Frökind 10—15 dec.

Måndag: korvkaka, blodpudding, lingon.
Tisdag: kålpudding, potatis.
Onsdag: kött- o. grönsakssoppa, ostsmörgås, äpple.
Torsdag: kokt fisk, potatis, råkost.
Fredag: korvsås, potatis, rödbetor.
Lördag: nyponsoppa, skorpor, korvsmörgås.

Försäljning 8/12-62.

till förmån för bl. a. församlingshem anordnas på tisdag av Kinneveds-Vårkumla kyrkliga ungdomskrets i Centralskolan, Kinnarp, med början kl. 19.30. Pastor Anders Svenningsen, Tibro, talar. Det blir luciatåg och luciakaffe, försäljning av sömnads- och hobbyarbeten m. m. samt paketauktion. Gåvor mottagas tacksamt.

Luciahögtid i Kinnarps missionshus

På söndag hålles söndagsskola i vanlig tid. Kl. 19. blir det en ljus- och luciahögtid med servering. I programmet medverkar UV-arna, fröken Ing-Britt Ekblom och Algot Karlsson.

Kinneved-Vårkumla kyrkl. ungdomskrets

anordnar på tisdag en försäljning av sömnads- och hobbyarbeten i Centralskolan. Pastor Anders Svenningsen, Tibro, håller anförande och i övrigt blir det bl. a. luciatablå och paketauktion.

Kinneveds Centralskola
tisdagen den 11 dec. kl. 19.30

Försäljning

Tal av pastor Anders Svenningsen, Tibro. Luciatåg m. m. Kaffeservering. Lotterier.

Sömnads- och hobbyarbeten försäljes. Paketauktion.

Gåvor mottagas tacksamt.
Alla hjärtligt välkomna!

Kinneveds-Vårkumla kyrkliga ungdomskrets

Kinnarp

LJUS- och LUCIAHÖGTID
i missionshuset söndag kl. 19. Medverkan av UV-arna, Ing-Britt Ekblom och Algot Karlsson. Servering. Offer för Flyktinghjälpen.

Alla hjärtligt välkomna!

8/12-62.

SLUTARPS MISSIONSHUS

Måndag kl. 19.00 **Juniorernas offentliga Luciafest.** Medv. av Odensbergs och Slutarps föreningars juniorer, ledarna, och Y. Johansson. Sång, musik, dialoger, Luciatablå, servering.

Kollekt.

Välkomna!

Slutarps Juniorförening.

Kinneveds CUF-avd.

håller möte i NTO-lokalen, Kinnarp, onsdagen den 12 dec.

Östen och hans musikanter
spelar upp till DANS kl. 19.30. I pausen korta förhandlingar, lussekaffe och skämttävlingar.

Alla välkomna!

Programkommittén.

I Rossbackens skola, Kinnarp

har vi vårt lager öppet för FÖRSÄLJNING av TEXTILVAROR

mån d., tisd., onsd. kl. 9—17, lördagar kl. 9—16.

Passar ej tiden, ring gärna Kinnarp 50 eller 245.

ETT BESÖK HOS OSS GÖR JULKLAPPSPENGARNA DRYGA.

AB NORDISKA INDUSTRILAGRET.

Julgranar säljes

fredagen den 14 dec. i Slutarp 9—10; Göteve, Jonssons affär 10.30—11.30; Anderssons affär 12—13; Odensberg 14—15.

Välkomna till NTO:s traditionella

LUCIAFEST

i lokal VINTERNY, KINNARP, lördagen den 15 december kl. 20. Föredrag av ungdomssekr. Anders Lindgren, Falköping. Luciatablå, sång, musik och sketcher. Kaffeservering och lotterier.

Inträde: 2:50 kr., barn 1:00 kr.

Kinnarps NTO-förening

hade i fredags ett välbesökt och intressant möte i lokal Vinterny. Under mötesförhandlingarna rapporterades bl.a. att föreningen haft två deltagare, Bo Dahlstrand och Leif Gustafsson, på en teaterkurs i Skövde. Föreningens luciafest kommer i år att hållas den 15 dec.

Kvällens gäst var distriktets sekr. kamrer Bernt Persson, Trävad. Han hade för kvällen valt att tala för »Riksförbundet mot tobaken». Detta är en landsomfattande sammanslutning, bildad år 1954, och har till uppgift att motverka bruket av tobak. Såväl i sitt anförande som i en efterföljande film, »En cigarrett», påvisades de faror, som är förbundna med rökningen. Framför allt var det de läkarvetenskapliga rön, som gjorts då det gäller lungcancer som påvisades. Rent skakande var att se de djur som användes vid dessa försök, och hur de så småningom blev angripna av cancer. I en efterföljande gruppdiskussion fick mötesdeltagarna besvara en del frågor.

Sedan en vacker idrottsfilm visats, avtackades Bernt Persson med hjärtliga applåder av ett tacksamt auditorium, som säkerligen fått sej en nyttig tankeställare.

1962-12-07

Frökind

14/12-62.

Slutarps kyrkliga syförening
har vid senaste sammanträde beslutat följande fördelning av auktionsmedel: missionen 500 kr., sjömansvården 100, Svenska kyrkohjälpen 100, Lutherhjälpen 100, Svenska missionssällskapet 100, Stockholms stadsmission 100, Göteborgs kyrkliga stadsmission 300, stiftsgården Flämslätt 100, Hjo folkhögskola 100, stiftelsen Kinneveds församlingshem 500, Inomeuropeisk mission 100 kr. Tidigare under året har bl. a. översänts 500 kr. till katastrofhjälpen i Iran samt 50 kr. till renoveringen av Svenska sjömanskyrkan i London.

Försäljning
I kväll, tisdag, äger som bekant ungdomskretsens försäljning rum i Centralskolan, Kinnarp. Pastor Anders Svenningsen, Tibro, talar. Efter luciatåg m. m. följer försäljning och paketauktion. Gåvor mottages.

Kyrkofullmäktigevalet i Kinneved
Resultatet av den definitiva sammanräkningen av de vid kyrkofullmäktigevalet i Kinneveds församling avgivna rösterna föreligger nu. Vid valet hade avgivits 81 röster, vilka samtliga tillföll partibeteckningen »Kyrkans vänner». Ledamöterna valdes in i bokstavsordning.

Valda blev: lantbr. Carl-Arne Adamsson, Ödegården, Slutarp, lantbr. Göran Andersson, Naglarp, Kinnarp, lantbr. Herbert Andersson, Alarp, Kinnarp, fastighetsägare Linnar Andersson, Elmsäter, Kinnarp, lantbr. Sven Andersson, Lofsgården, Kinnarp, lantbr. Lars Ax, Halsäng, Kinnarp, fru Valborg Clauson, Haga, Slutarp, måleriarb. Sigvard Gustavsson, Hassledal, Kinnarp, lantbr. Torsten Gustavsson, Prästbolet, Kinnarp, fru Britta Johansson, Grantorpet, Kinnarp, lantbr. Sigurd Johansson, Smedeg., Kinnarp, skolvaktmästare Walfrid Johansson, Berghamra, Kinnarp, snickeriarb. Lennart Karlén, Alfhem, Slutarp, fru Tyra Leifler, Grenslund, Slutarp, köpman Olof Nilsson, Strömsholm, Slutarp, köpman Göran Sandin, Kinnarp, lantbr. Gunnar Svensson, Ledsg., Kinneved, vårdbiträde Tyra Thor, Nydala, Kinnarp, lantbr. Helmer Trygg, Lilleg., Kinneved, och kommunalkassör Hilding Våring, Hassla, Kinnarp.

Kinneveds kyrkokör
under kantor Kjellströms ledning medverkade i söndags i Vårkumla kyrka. Förutom liturgisk växelsång sjöng kören efter tron hymnen »O Jesu, gör oss väl beredda» av Runbäck och före läsningen av predikotexten »Hosianna» gemensamt med församlingen. Predikan hölls av kyrkoherde Andersson. Som avslutning på gudstjänsten utfördes A. Runbäcks kantat »Jerusalem, gläd dig», som mynnade ut i gemensam församlingssång av sv. ps. 50: 3, 4.

NTO i Kinnarp anordnar lussefest
Kinnarps NTO anordnar på lördag i lokalen Vinterny i Kinnarp en luciafest. Ungdomssekr. Anders Lindgren, Falköping, håller föredrag och programmet upptar bl. a. luciatablå, sång, musik och sketcher.

Missionsauktion i Kinneved
Missionsauktion var i torsdags anordnad av Kinnarps kyrkliga syförening i Kinneveds centralskola. Efter inledande föredrag av kyrkoherde Andersson och kaffeservering lämnades en redogörelse för senaste fördelning av influtna medel. Missionen hade fått 800 kr., sjömansvården 100, Svenska kyrkohjälpen 300, Lutherhjälpen 200, I. M. 100, Israelsmissionen 100, Göteborgs kyrkliga stadsmission 200, Stockholms stadsmission 200, stiftsgården Flämslätt 100, Hjo folkhögskola 100 och Kinneveds församlingshemsstiftelse kr. 1.000. Tidigare under år 1962 har översänts till Etiopiens spetälska barn kr. 200, till Inomeuropeisk mission kr. 200, till hjälpen för katastrofens offer i Iran kr. 500 och som extra gåva i samband med renoveringen av svenska sjömanskyrkan i London kr. 50.

Vid gårdens försäljning tjänstgjorde som utropare först kyrkoherden och därefter hr Håkan Silvander, vilken på ett dråpligt sätt skötte det hela. Tillsammans gav auktionen ett mycket gott resultit, summa kr. 3.157:50. Allt t. ex. till lotterierna var skänkt. Avbränningarna blir därför små. Dagens högsta inrop slutade på 105 kr. Kyrkoherde Andersson avslutade med att tacka alla medverkande, särskilt syföreningens medlemmar, vars trägna arbete möjliggjort det goda resultatet.

Dragning

i Kinnarps Samhällsförenings
SKINKLOTTERI

gul lott serie A	nr 90
gul lott serie G	nr 9
ljusgrön lott serie A	nr 91
ljusgrön lott serie L	nr 4
ljusgrön lott serie E	nr 5
grå lott serie A	nr 31
grå lott serie M	nr 89
rosa lott serie D	nr 73
beige lott serie L	nr 96

Lotteriets kontrollant:
Polisman Allan Sjöberg.

Vinsterna får avhämtas i Wilgotssons affär.

Utlänningarna i Frökind
Av en statistik över antalet utlänningar (utländska medborgare och statslösa) i landets landskommuner, som sammanställts av statistiska centralbyrån men ännu inte utgetts av trycket, framgår att i Frökind fanns vid tiden för den senaste folkräkningen 13 manliga och 8 kvinnliga utlänningar, eller tillsammans 21. Av dessa var ingen i en ålder av 50 år eller mera.

13/12-62. (PRK)

Frökind

13/12-62.

Slutarps missionshus
I måndags kväll hade Slutarps juniorförening tillsammans med Odensbergs juniorförening i Slutarps missionshus anordnat en trevlig och av den talrika publiken mycket uppskattad Luciahögtid. Efter gemensam sång stämde juniorerna in med sången »Gå sion din Konung att möta», varefter några juniorer läste välkomstversar, som juniorföreningens ordförande Folke Pettersson underströk i sitt inledningsanförande. Britt-Marie Karlsson sjöng och spelade dragspel och brodern Raymon spelade på fiol sången »Det är solsken i min själ». Med duettsång medverkade även Britt-Marie Andersson och Ingela Pettersson, varefter följde en dialog framförd av fyra pojkar och en flicka, och ytterligare en duettsång följde nu av Gun Persson och Britt-Marie Karlsson. I programmet förekom vidare uppläsning av Ros-Marie Ingvarsson. Höjdpunkten var då lucian Gun Persson med sina tärnor tågade in i lokalen och utförde sin mycket lärorika tablå. Efter en paus för kaffeservering avslutades festen med ytterligare sång av juniorerna och avslutningsanförande av Yngve Johansson.

Försäljning i Kinnarp
Under god tillslutning från allmänhetens sida ordnade Kinneved-Vårkumla ungdomskrets i tisdags kväll försäljning i Centralskolan. Den inleddes av kyrkoherden som efter att ha hälsat alla välkomna höll ett inledande anförande om Luciafirandets innebörd — detta i stället för pastor Anders Svenningsen, Tibro, som i sista stund blivit förhindrad att komma. Efter inledningsorden följde luciatåg med Ann-Charlotte Gustafsson, Glaskulla, Vårkumla, som Lucia, åtföljd av sex tärnor. De sjöng julsånger och läste lämpliga texter på prosa och vers.

Efter kaffeservering vidtog försäljningen av välgjorda sömnads- och hobbyarbeten samt av skänkta gåvor. Inte minst de många paketen fick en strykanåtgång. Bruttoresultatet av kvällen blev kr. 1.623:20. Kyrkoherden tackade alla som medverkat, särskilt fröken Karin Andersson, Svenstorp, Kinneved, som varit arbetsledare i kretsen. Av förra årets behållning hade 800 kr. avsatts till församlingshemsfonden och 200 kr. översänts till Hjo folkhögskola.

Mercedes 180 D

59, garanterad mätarställning 8.000 mil, till salu.
Tel. 262 Kinnarp.

Bil kultade i glashalka

13/12-62.

Stora vägen genom Slutarp var glashal på tisdagseftermiddagen. Denna omständighet gjorde att en nästan ny personbil som kom från Ulricehamnshållet på väg mot Falköping hade svårt att hålla sig på vägen.

Bilen råkade i sladdning mitt inne i Slutarp och kanade ned i diket där den slog runt och blev liggande på taket. Ingen människa skadades men bilen blev illa tilltygad. Den togs till verkstad med bärgningsbil.

15/12-62.

Kinnarp

Söndag kl. 19 i Missionshuset. Rektor **Robert Fur,** Jönköping, talar och visar bilder.

Ämne: **Ryssland och dess martyrkyrka.** Ingen bör försumma detta tillfälle. **Välkomna!**

Kinneved

KYRKOFULLMÄKTIGE

sammanträda i Centralskolan, torsd. den 20 dec. kl. 19.00.

Ärenden: Se församlingens anslagstavla!

Kyrkostämmans ordf.

Kinneved

ORD. KYRKOSTÄMMA

i Centralskolan, torsdagen den 20 dec. kl. 18.00.

1) Lagstadgade ärenden.
2) Konfirmandbiblar.

Ordf.

Kinneved

ORD. PASTORATSSTÄMMA

i Centralskolan, torsdagen den 20 dec. kl. 20.00.

Lagstadgade ärenden.

Se pastoratets anslagstavla!

Ordf.

Slutarps IF:s lotterier

Vinsterna utföllo enl. följande:

SKINKLOTTERI
serie E nr 73 och nr 42
serie D nr 95 och nr 21
serie M nr 20 och nr 70

SPECERIKORGAR
serie F nr 73 och nr 17
serie L nr 64 och nr 23

Lennart Thorsson
Kontrollant.

ÖNSKA GOD JUL

MED NYTTIGA JULKLAPPAR

Det finns en hel del att välja på och priserna är goda.
Några prisexempel:

DAMNATTLINNE i smidig flanell 13:75. GARDINLUFTER från 12:90. GOSSFINGERHANDSKAR 6:90. Dito, herr från 8:35. HERRSTRUMPA med yllefrottésula 5:90. GOSSLÅNGBYXOR, kraftig yllekvalitet, 10 år 24:75.

Dessutom: Färdiga lakan och örngott, täcken, filtar, plädar, förkläden, dukar, näsdukar, strumpor, skjortor, underkläder m. m.

KINNARPS MANUFAKTUR. Tel. 134

Frökind

Högintressant rysslandsskildring i Kinnarp 20/12-62.

Rektor Robert Fuhr från Jönköping svarade för en saklig och fängslande skildring av förhållandena i Ryssland. Talrika jämförelser mellan Sveriges och Rysslands ungdom gjordes under kvällens lopp. De kristna martyrernas hjältemod och svåra lidanden bringades i åtanke. Ställningen för de kristna i det stora landet i dagens läge berördes också av talaren. Efter mötet gavs tillfälle att lämna gåvor till biblar, som Ryska Bibelsällskapet arbetar med att förmedla. Flera tog tillfället i akt att bekosta en så sällsynt och värdefull gåva för de kristna i Ryssland. Annandag jul inbjuder söndagsskolan till sin stora julhögtid i Kinnarps missionshus.

Ljushögtiden i Kinnarps missionshus 15/12-62.

Kinnarps UV-kår hade inbjudit till ljus- och luciahögtid i Kinnarps missionshus förra söndagskvällen o. många hade hörsammat inbjudan.

Högtiden inleddes med sång, bibelläsning och bön. Några »vilsekomna» pojkar hade hand om förspelet till ljuståget. Lucian, Elisabeth Johansson, hade sju tärnor och utförde tillsammans med dessa ett värdigt och innehållsrikt program.

Kvällens predikan handlade om syndens mörker i ett människohjärta och om vad som händer, då ljuset från Guds ord och Guds Ande faller ner i det förmörkade hjärtat.

Både före och under serveringen bjöd Ing-Britt Ekblom och hennes medhjälpare på vacker sång och musik.

Insamlingen till flyktingarna i Algeriet gav 180 kr.

På annandag Jul inbjuder söndagsskolan till den traditionella julfesten.

Rektor Fur skildrar Ryssland och dess martyrkyrka vid besök i Kinnarp

Söndagen börjar med söndagsskola i vanlig tid i Kinnarps missionshus. Kl. 19 hålles möte under medverkan av rektor Robert Fur från Jönköping. Rektor Fur, som studerat Ryssland och rest i det stora landet, kommer att särskilt skildra Rysslands martyrkyrka. Skildringen sker med hjälp av ljusbilder.

Frökind

15/12-62.

NTO:s luciafest

i lördags kväll i lokal Vinterny, Kinnarp, samlade som vanligt fullsatt hus, trots besvärligt väglag.

Föreningens ordf., Sven Andersson, hälsade välkommen och därefter hölls föredrag av ungdomssekreterare Anders Lindgren, Falköping. Denne berörde inledningsvis lucialegenden. Han talade i övrigt något om de ungdomsproblem han kommit i beröring med i sitt arbete, ungdom och alkohol, men dessutom också de ungas behov av och tro och samtal om kristliga frågor.

Sven Andersson överlämnade så NTO:s diplom för 25-årigt medlemsskap till tre av föreningens medlemmar, nämligen Sigvard Gustafsson, Kinnarp, Karl-Gustav Gustafsson, Vårkumla, och Bror Johansson, Halsarp. De tre välkända »diplomaterna» avtackades med långa applåder.

Det var så dags för årets Kinnarpslucia, Margareta Vilgotsson, att tåga in med tärnor och stjärngossar. Ljust och rent klingade de gamla välkända julsångerna och med värme och allvar lästes de vackra stroferna till Lucia. Inte minst de båda småtärnorna och stjärngossarna bidrog till den förtätade stämning av andakt, som rådde i salen.

Under det efterföljande »lussekaffet» med hembakat bröd, bjöds på välklingande musik av Elof Johanson, Bror Johansson, Håkan Silvander och Lars Falegård. De medverkade även med ett par musikstycken i det efterföljande cabaretprogrammet. Detta bjöd i övrigt på sång av Margaret och Gunbrott Johansson, som sjöng lite mer »svängiga» sånger. Sven Andersson deklamerade dikter av Pälle Näver på välkänt vis. Dessutom spelade Sten Ahlrik, Arne Karlsson, Bo Dahlstrand, Leif Gustavsson och Sven Andersson ett par oerhört bejublade sketcher. Till sist överlämnade Sten Ahlkvist blommor till regissören av luciatablån, Inger Lillieroth.

På söndagen gjorde Lucia med tärnor ett besök på Frökindsgården, där man också framförde den vackra luciatablån. Efteråt bjöd NTO-föreningen på kaffe. Patienternas varma tack framfördes genom syster Anna-Stina.

Ingen åtgärd i anledning av anmälan

En anmälan av godsägare Ragnar Browall, Sköldinge, ägare av Mönarps gård, Slutarp, mot ordföranden i hälsovårdsnämnden i Frökinds kommun köpman Göran Sandin, Kinnarp, har icke föranlett någon landsfogdens åtgärd. Anmälan gällde brottsligt förfarande i vissa angivna avseenden.

I ärendet har — framhåller landsfogden — viss utredning skett genom kriminalstatspolisens försorg. Vad därunder framkommit ger icke anledning till antagandet att Sandin förfarit brottsligt i något avseende. Ärendet föranleder därför icke till någon vidare åtgärd.

Bil brann i Slutarp

En mindre bilbrand inträffade på söndagsmorgonen i Slutarp. En bilist på genomresa stannade men lät motorn gå på tomgång. Plötsligt stannade motorn och det började ryka under motorhuven. Branden som var lokaliserad till förgasaren kunde släckas innan några större skador uppstått.

Kinnarp

Söndagsskolan inbjuder till **julfest** annandag jul kl. 15. Program under medverkan av barn och lärare.

Alla varmt välkomna!

Kinnarps IF

håller möte å Nya Pensionatet tisdagen den 18/12 kl. 19.30.

Ärende: val av UK för år 1963, tränarfrågan m.m. Fotbollsspelare, intresserade, möt upp mangrant.

Styrelsen.

Sömmerskor

erhåller anställning, även nybörjare.

AB KINNARPS TEXTILINDUSTRI
Tel. 85 eller 94.

Slutarps missionshus

Söndagen den 23 dec. kl. 14.30 **SÖNDAGSSKOLANS JULFEST.** Barnen, lärarna och Y. Johansson medv. Servering. ANNANDAG JUL kl. 19.30 Bojan o. Yngve Johansson. NYÅRSAFTON kl. 17.00 Nyårsbön, Y. Johansson m. fl. ALLA HJÄRTLIGT VÄLKOMNA!

Slutarps missionsförs.

20/12-62.

Osentimentalt avskedsmöte hos Frökinds fullmäktige

Frökinds kommuns framtid är begränsad, konstaterade fullmäktigeordföranden Gunnar Johansson i sitt avslutningsanförande vid årets och mandatperiodens sista sammanträde med Frökinds kommunalfullmäktige. I sin återblick på det gångna året nämnde han skolfrågan och kommunblocksindelningen som mest betydelsefulla ärenden fullmäktige haft att behandla. Ordföranden framförde också kommunens tack till de ledamöter som i och med årets slut lämnar fullmäktige och tackade också på kamraternas vägnar för gott samarbete. Ett tack till ordföranden framfördes av vice ordföranden hr Sandin och hr Gunnar Larsson överbringade till ordföranden och till fullmäktige kommunalnämndens tack för det gångna året och uttryckte förhoppningar om fortsatt gott samarbete under 1963.

Ingen sentimentalitet

Årets sista sammanträde bjöd inte på några sensationer. Debattlystnaden var mycket liten — kanske hade ledamöterna påverkats av den stundande julfriden. Valen klubbades utan ändringar i valberedningsnämndens förslag. I ett fall begärdes sluten omröstning vilket passade bra eftersom man då fick ett osökt tillfälle att ajournera sammanträdet för traditionell kaffedrickning. Trots att många ledamöter lämnar fullmäktige var avskedet efter förhandlingarnas slut förvånansvärt osentimentalt. Hade det inte varit för de många God Jul-önskningarna skulle man kunnat tro att ledamöterna skiljts efter vilket sammanträde som helst.

Valen

Till ledamöter i lokala taxeringsnämden utsågs lantbr. Sigvard Andersson, Grännarp, Vårkumla, Vartofta, till hans suppl. föreslogs lantbr. Holger Källén Strängsgården, Vårkumla, Vartofta, plåtslagarmästare Gert Johansson, Slutarp, suppl. dir. Ivar Gustavsson, Solbacka, Kinnarp, lantbr. Göran Andersson, Naglarp, Kinnarp, suppl. lantbr. Bengt Nilsson, Kotarp, Slutarp. Elektriker Bengt Juliusson, Solåkra, Kinnarp, suppl. snickeri-arb. Gustav Augustsson, Majliden, Kinnarp, rörmontör Viking Pettersson, Sörgården, Sköttning, Falköping, suppl. lantbr. Ivar Lindström, Kvarnegården, Sköttning, Falköping. Lantbr. Karl Lundgren, Skatteg. Döve Börstig, suppl. lantbr. Gunnar Blanck, Skatteg. Döve, Börstig. Lantbr Paul Gustafsson, Vintorp, Börstig, suppl. lantbr Bertil Broberg, Sandhem, Börstig. Lantbr. Ivan Gustavsson, Västergärdet, Brismene, suppl. lantbr.Håkan Olsson, Skattegården, Brismene.

Ledamöter i särskild taxeringsnämnd: handl. Carl Johansson, Brismene, suppl. handl. Bengt Samuelsson, Slutarp. Kamrer Erik Gustavsson, Marbogården, Slutarp, suppl. fabrikör Gunnar Gustavsson, Slutarp.

Styrelseledamot i Luttra Bygdegårdsförening: lantbr. Lennart Andersson, Majnegården, Luttra, Falköping, med lantbr. Harry Göransson, Skräddaretomten, Luttra, som suppl.

Ledamot i Vartofta hemvärnsområdes förtroendenämnd: affärsbiträdet Gustav Gustavsson, Slutarp, med lantbr. Valdemar Johansson, Siggagården, Slutarp, som suppl.

Ledamot i Falbygdens Hembygds- och fornminnesförenings styrelse: rektor Georg A. Öhrnell, Kinnarp, med fru Maj Larsson, Luttra, som suppl.

Ledamot i styrelsen för Slutarps Idrottsförenings Idrottsplatsstyrelse: affärsbiträdet Gustav Gustavsson, Slutarp, med målarm. Sten Ahlqvist, Källedal, Slutarp, som suppl.

Ombud vid Landskommunernas förbunds länsavdelnings sammanträden: kommunalfullm.-ordf. G. Johansson, Trädgården, Börstig och kommunalkassör Hilding Vårring, Kinnarp, med rektor Georg A. Öhrnell, Kinnarp och lantbr. Sven Andersson, Millomgården, Brismene som suppl.

Förslag till länsstyrelsen av ordförande i arbetslöshetsnämnden: möbelsnickare Elof Rehn, Soläng, Slutarp och till v. ordf. hr Göran Sandin, Kinnarp.

Revisorer för kommunens räkenskaper: kamrer Erik Gustavsson, Marbogården, Slutarp, suppl. kassör Arne Persson, Solgläntan, Slutarp, handl. Håkan Andersson, Börstig, suppl. lantbr. Karl-Erik Eriksson, Backgården, Vårkumla, Vartofta, lantbr. Allan Johansson, Vintorp, Börstig, suppl. kontorist Egon Martinsson, Lyckhem, Kinnarp.

Revisorer för stiftelsen Frökinds hyresbostäder: Kassör Arne Persson, Solgläntan, Slutarp och kamrer Erik Gustavsson, Marbogården, Slutarp med lantbr. Sigvard Andersson, Grännarp, Vårkumla, Vartofta och handl. Håkan Andersson, Börstig, som suppl.

Förslag till revisor i arbetslöshetsnämnden: kamrer Erik Gustavsson Marbogården, Slutarp, med kassör Arne Persson, Solgläntan, Slutarp, som suppl.

Revisor i Börstigs Bygdegårdsförening: handl. Håkan Andersson, Börstig, med lantbr. Lennart Ivarsson, Stommen, Döve, Börstig, som suppl.

Revisor i Brismene Bygdegårdsförening: handl. Håkan Andersson, Börstig, med lantbr. Anders Andersson, Lillegården, Brismene, som suppl.

Ombud vid sammanträden med tingshusbyggnadsskyldige föreslås nämndemannen Gunnar Ericsson, Hallagården, Slutarp, med nämndemannen Ivar Johansson, Stommen Börstig som suppl.

Suppl. i barnavårdsnämnden efter fru Inger Eckerlid, som avflyttat från kommunen fru Inga Holm, Prästbolet, Börstig.

Suppl. i hälsovårdsnämnden efter lantbr. Elias Scherman, Börstig, som avflyttat från kommunen lantbr. Lars Westermark, Döve, Börstig.

Ledamot i lokaliseringsnämnden efter lantbr. Georg Eckerlid, som avflyttat från kommunen kyrkovaktmästare Inge Eckerlid, Ekarp Börstig.

Till interrimistisk ordförande resp. v. ordf. i nya kommunalfullmäktige lantbr. Gunnar Johansson, Trädgården, Börstig, resp. folkskollärare Rune Göransson, Alarp, Kinnarp.

Till revisorer för Kinnarps idrottsförening utsågs idrottskonsulent Gunnar Göransson och kantor Bengt Kjellgren.

Övriga ärenden

Kommunalnämndens förslag till ändringsarbeten i bostadslägenheten i Ekarps skola återremitterades till nämnden för vidare utredning. Man hade vid besiktning funnit att fler reparationer än man från början tänkt måste göras.

Kommunal borgen för lån på 4.000 kr. till driftskapital för en nystartad rörelse inom kommunen beviljades.

Byggnadsnämnden fick tillstånd att överföra ett anslag för inmätningsritningar för vatten och avlopp till reservationsanslag.

Kommunalnämnden, socialnämnden, skolstyrelsen, arbetsstyrelsen för Va och hälsovårdsnämnden hade bett om tilläggsanslag på sammanlagt 38.778 kr. vilket fullmäktige beviljade.

Med ändring av tidigare beslut bestämdes att 10.000 kr. för flyttning av högspänningsledning skall tas av medel som fullmäktige förfogar över samt överföras till reservationsanslag.

Höggradig rening

Fullmäktige uppdrog åt byggnadsnämnden att göra upp förslag till alternativa lösningar för rening av kommunens avloppsvatten. I sammanhanget nämnde ordföranden att länsläkaren, länsveterinären och distriktsingenjören för vatten och avlopp föreslagit länsstyrelsen att ålägga Frökinds kommun att anlägga höggradigt avloppsreningsverk.

Skolstyrelsens förslag om samarbete med Falköping och grannkommuner till staden i fråga om skolan godkändes av fullmäktige och man beslutade göra framställning om införande av grundskola från läsåret 1963/64.

Länsstyrelsens förslag till kommunblockindelning av länet godkändes utan nämnvärd diskussion. Kommunen har uttalat att även Norra Åsarp och Smula bör hänföras till Falköpingsblocket.

Ändrade stadgar för stiftelsen Frökinds hyresbostäder godkändes. Kinnarps bordtennisklubb beviljades anslag med 100 kr. till materielanskaffning.

Reglemente för Luttra bygdegårdsförening godkändes.

23/12-62.

NTO

Kinnarp

NTO:s julfest hålles i föreningslokalen i morgon, fredag, kl. 20. Julklappar till ett värde av minst 3 kr. medtages.

Kaffeservering, lekar och dans. Välkomna!

60 år

24/12-62.

60 år fyller den 23 december fabrikör Evert Sandén, Bryngelsgatan 16, Falköping.

Jubilaren är född i Kinneved och förblev sin födelsebygd trogen till 1943, då han inflyttade till Falköping. 1923 startade han en affärsrörelse, som han innehade till 1949. Han övergick då till Konfektions AB Chic i Slutarp, som han 1946 var med om att starta och vars ledare och chef han nu är.

Hr Sandén är livligt intresserad av idrott, ett intresse som varat ända sedan ungdomsåren, då han var aktiv fotbollsspelare i Slutarps IF. Denna förening var han med om att starta 1919 och var under ett 10-tal år dess ordf. Han har under en lång följd av år tillhört föreningens ledande krafter bl.a. som lagledare. Numera är han hedersordförande i föreningen och har tilldelats Slutarps IF:s förtjänsttecken. För sina insatser på idrottens område har han belönats med Västergötlands Idrottsförbunds silvermedalj. Jubilaren var även en av initiativtagarna till Slutarps idrottsplatsförening, vilken startades 1949. Han var v. ordf. där under många år. 1959 överlämnades idrottsplatsen till Slutarps IF.

Under sin Slutarpstid var han under några år kommunalfullmäktigeledamot i Kinneveds gamla kommun och under ett år i Frökinds storkommun. För närvarande är jubilaren ordförande i Slutarps Samhällsförening samt Slutarps Byggnadsförening. Till dessa båda sammanslutningar var jubilaren en av initiativtagarna.

Hr Sandén var med om att bilda Slutarps Röda Kors, där han var kassör. Sedan uppgick föreningen i Kinneveds Röda korskrets, där han tillhörde styrelsen till 1957.

Hr Sandén är medlem i Afzeliuslogen samt Svarta Örnsorden. I det sistnämnda ordenssällskapet är han sekreterare och innehar högsta graden inom logen. Vidare har han Svarta Örnsordens förtjänstmedalj i guld tilldelats.

Jubilaren har gjort sig känd som en kunnig och dugande företagsledare och genom sitt trivsamma och sympatiska väsen är han uppskattad inom vida kretsar.

Frökind 27/12-62.

Hilding Våring ordförande i kyrkostämman

»För jämnt hundra år sedan skedde ett revolutionerande ingrepp i vår samhällsbyggnad: då tillkom den nya kommunallagen, som gjorde åtskillnad mellan kyrkostämman, vilken fick att handlägga ärenden rörande kyrka och skola, och kommunalstämman, som fick bestämmanderätt över alla övriga ärenden inom socknen. I dag står vi genom den nya församlingsstyrelselagens tillkomst från och med årsskiftet inför en annan genomgripande förändring: pastoratsstämman kommer att ersättas av församlingsdelegerade, och Kinneveds församling skall nu införa kyrkofullmäktige i stället för kyrkostämma. Kyrkoråden består dock. Kyrkofullmäktige kommer att bli den avgörande och beslutande instansen i församlingslivet. De skall ha vård om och ansvar för församlingens kyrkliga liv, ge den dess ekonomiska möjligheter och bidra till att stärka det kyrkliga livets och arbetets växt. Till detta viktiga värv, vartill Gud givit sin välsignelse och kraft, hälsar jag eder, 20 valda ombud för Kinneveds församling, välkomna.»

Med dessa ord öppnade i torsdags kyrkostämmans ordf., kyrkoherde Henning Andersson, Kinneveds nyvalda kyrkofullmäktiges första sammanträde. Efter upprop av de närvarande skedde under kyrkoherdens ledning och med hrr Göran Andersson, Naglarp, och Torsten Gustavsson, Prästebolet, som kontrollanter genom sluten omröstning val av presidium. Därvid valdes till ordf. för åren 1963—1966 kommunalkamrer Hilding Våring, Hassla, och till vice ordf. kyrkvärden Carl-Arne Adamsson, Slutarp. Kyrkoherden hälsade det valda presidiet välkommet och önskade att de beslut som komme att fattas måtte lända till välsignelse. Ordföranden, hr Hilding Våring, övertog klubban. Han betonade att dagens händelse är en milstolpe i församlingens liv, tackade för förtroendet att ha blivit vald till ordförande och uttryckte en förhoppning om bästa samarbete inom fullmäktige till församlingens fromma. Kyrkofullmäktige beslutade även välja sekreterare, och därtill utsågs kyrkoherde Henning Andersson. Därefter hade fullmäktige att välja 11 församlingsdelegerade för pastoratets angelägenheter. De valda: hrr Henning Andersson, Herbert Andersson, Göran Andersson, Egon Johansson, Ingvar Lundblad, Hilding Våring, Sigurd Johansson, Erik Gustavsson, Olof Nilsson, Lennart Persson, Bengt Samuelsson.

Vid Kinneveds kyrkostämma valdes till revisorer för 1963 års förvaltning hrr Ivar Gustafsson, Slutarp, Bengt Kjellström, Lärarebostaden, och Erik Gustavsson, Marbogården, med hrr Hilding Våring, Hassla, Arne Persson, Solgläntan, och Egon Martinsson, Lyckhem, som suppleanter. Kyrkorådet hade tidigare omvalt förre kyrkovärden Nils Johansson, Västarp, till kassaförvaltare för år 1963. Beträffande kyrkofullmäktiges sammanträden beslutades bl.a. om annonsering i Falköpings Tidning. Ett tilläggsanslag ur kyrkokassan till konfirmandbiblar på 100 kr. fastställdes. Till samtliga kyrkofullmäktigeledamöter skulle »Den nya församlingsstyrelselagen» anskaffas. Fastställdes att församlingens officiella anslagstavla är placerad på kyrkogården till höger om stigluckan. Till sist tackade kyrkoherden alla i kyrkoråd och kyrkostämma för det gångna året, och sedan hr Sven Andersson, Lofsgården, på församlingens och kyrkorådets vägnar betygat ordföranden i kyrkostämman församlingens varma tack för det sätt varpå han lett förhandlingarna avslutade kyrkoherden denna sista kyrkostämma med en önskan om välsignelse över det som uträttats och om en lycksam framtid, om än i nya former.

Pastoratsstämman

Kinneveds pastora hade likaledes sin sista stämma i torsdags. Det fastställdes att pastoratets officiella anslagstavla är placerad i kombination med församlingens anslagstavla på Kinneveds kyrkogård innanför stigluckan, till höger. Beslutades att låta höja brandförsäkringarna på de båda prästgårdarna med pastorsexpeditionernas inventarier. Till pastoratsombud för år 1963 att närvara vid förrättningar på ecklesiastika boställen valdes hrr Herbert Andersson, Erik Bohman, Nils Danielsson och Sven Andersson, Brismene, med hrr Olof Nilsson, Gustav Gustavsson, Paul Gustafsson och Harry Larsson som personliga ersättare. Till revisorer för 1963 års förvaltning utsågs hrr Carl Johansson, Gustav Oskarsson och Erik Gustavsson, Marbogården, med hrr Håkan Andersson, Daniel Abrahamsson och Gunnar Clauson som personliga ersättare. Församlingsdelegerades sammanträden skall annonseras i Falköpings Tidning. Till varje ledamot av församlingsdelegerade skall på prästlönekassans bekostnad utgå »Tidskrift för pastoratsförvaltning». Pastoratsstämman beslutade godtaga skolstyrelsens erbjudande att för pastoratets räkning övertaga den ljudfilmsapparat av märket Victor som f.n. finns deponerad i Börstigs skola för 300 kr. Till pastoratskassör för samma tid utsågs, likaledes genom omval, kyrkvärden Nils Danielsson, Börstig. Till sist gav ordf. en kort återblick på sin tid som pastoratsstämmans ordförande i det försvunna Börstigs pastorat och detta sistförflutna år i det utvidgade Kinneveds pastorat. Han tackade alla för god vilja och gott samarbete. Kyrkvärden Sven Andersson, Brismene, tolkade stämmans och pastoratskyrkorådets tacksamhet till kyrkoherden för det arbete han sedan 1946 nedlagt i Börstigs pastorats tjänst och nu det sista året i Kinneveds pastorat. Därmed var denna sista pastoratsstämma avslutad.

Söndagsskolfest i Kinnarp annandag jul

Söndagsskolan i Kinnarps missionshus håller julfest annandag jul kl 15. I programmet medverkar barnen och Algot Karlsson.

Frökind 27/12-62.

Julfirandet i Kinneved.

Julfirandet började sista söndagen i Advent med familjegudstjänst, varvid fyra barn i koret framförde ett kort adventsspel om de fyra adventsljusen och övriga barn i söndagsskolan tände levande ljus i de båda granarna, åtföljda av korta bibeltexter eller psalmverser. En barnkör under kantor Kjellströms ledning spelade på blockflöjt och sjöng »O, vad glädje ifrån Gud» i sättning av Lars Edlund.

Julafton hölls julbön på Frökindsgården. Efter en kort betraktelse av kyrkoherden, inledd med körsången »Församlens, I trogne», vidtog kaffedrickning under gemytlig högtidsstämning. Snart kom tomten i Elisabeth Johanssons gestalt med två stora säckar, ur vilka hon plockade fram julklappar till personal och pensionärer. Det var gåvor från socialnämnden och från pastoratets syföreningar, vilka skänkte dels små julprydnader till alla samt »Julhälsningar» till samtliga i personalen och dessutom presentkort på tidningar för nästkommande år. I sin hälsning från socialnämnden till samtliga på Frökindsgården underströk kommunalkamrer Hilding Våring nämndens och alla pensionärernas stora tacksamhet till syster Anna-Stina för hennes oförtröttade nit och omsorg för pensionärernas julglädje.

Juldagen firades tidig otta kl. 5.30 i Kinneveds kyrka, ottesång i Vårkumla kyrka kl. 6.45 och därefter åter ottegudstjänst i Kinneveds kyrka kl. 8. I den senare medverkade kyrkokören med koralintroitus samt hymnerna »Stilla natt» och »O du saliga». Kyrkoherden predikade i samtliga gudstjänster. Till stiftsgården Flämslätt blev kollekten i Kinneved 283 kr. och i Vårkumla 95 kr.

Kyrkofullmäktige i Kinneved

Som framgick av referat blev kommunalkamrer Hilding Våring ordförande i kyrkofullmäktige i Kinneved vid nyvalda kyrkofullmäktiges första sammanträde — inte i kyrkostämman som felaktigt angavs i rubriken.

En rad i referatet hade fallit bort. Till pastoratskassör omvaldes kyrkvärden Sven Andersson, Brismene, och till prästlönekassör valdes, likaledes genom omval, kyrkvärden Nils Danielsson, Börstig.

NTO i Kinnarp har julfest

NTO i Kinnarp anordnar på fredag kväll julfest i föreningslokalen. Programmet upptar bl. a. julklappsutdelning, lekar och dans.

Alla Cp-, Ckf- och Cuf-are

Söndagen den 30 december anordnar vi

JULFEST

å NTO-lokalen, Kinnarp. — Starten sker kl. 19.30,

då Tore Nilsson, Skara, tar Er med på en resa genom Västergötland. Ljusbilder. Därefter blir det kaffeservering, sång, dans och lekar kring granen under »FARBRÖDERNA» AUGUSTSSONS ledning. Sedan kommer förstås **TOMTEN** med en trevlig överraskning åt alla barn. — Kvällen avslutas med underhållning, skämttävlingar och dans för både gammal och ung.

Till en trevlig afton hälsar **Kinneveds Centerungdomar** Er hjärtligt välkomna.

Bröderna Larssons Bilfirma

Ett hjärtigt tack för den trevliga julfesten och julgåvorna.

1962.

Samtliga anställda.

— Fabrikör Evert Sandén, Falköping (och Slutarp) blev på sin 60-årsdag hyllad av anhöriga, släkt, vänner och föreningar i lång rad. I arla morgonstund frambar makan, syster, svåger och svägerska familjens hyllning. Därefter fortsatte hyllningarna hela dagen. Från Slutarp kom hyllningar från Slutarps IF genom brandchef Elof Rehn, som överlämnade en minnesgåva, Slutarps samhällsförening uppvaktade genom målarmästare Sten Ahlqvist och Slutarps byggnadsförening genom köpman Bengt Samuelsson. Slutarpsvännernas talan fördes av köpman Olof Nilsson. Styrelsen för Konfektion AB Chic i Slutarp hyllade jubilaren genom köpman Åke Bolander och personalen uppvaktade med blomstergrupp. Damklubben Concordia representerades av fyra damer med sin ordf. fru Elsa Thåström i spetsen. Svarta Örnsorden hyllade genom rektor G. A. Öhrnell. Dessutom uppvaktades jubilaren av ett stort antal släkt och vänner. Cirka 35 telegrafiska hyllningar anlände under dagen. -62.