16/4-63.

Elva matcher vid annandagskorp i hallen
SJ-tvåan och Kinnarp nu klara för final

Korphandbollens sista seriedag bjöd på många och rafflande matcher. I grupp 2 triumferade SJ 2 över Calvertz med 8—3 och går därmed till finalen. Kinnarp blev mästare i Falbygdsserien med hjälp av Åsarp, vilka besegrade Stenstorp med 7—6. På spinnsidan spelades en match mellan Epa och Falken, som delade på poängen efter 3—3 vid full tid. Matchen bevittnades av 397 åskådare.

(del av artikel)

Åsarp överraskade

Nästa match var mycket rafflande med en överraskande vändning. Vid 6—2 till Stenstorp fick Åsarp ordning på sina led och segade sig upp och förbi Stenstorpslaget i målprotokollet till en seger på 7—6. I och med detta blev Kinnarp mästare i Falbygdsserien. Bäst i Åsarp var Claes Persson och Ulrik Gunnarsson och de flesta målen gjordes av Inge Evaldsson. I Stenstorp återfanns planens bäste spelare i Lars Wendel, vilken stod för 4 fullträffar.

Grupp 6

Kinnarp	5	2	2	1	46—38	6
Stenstorp	5	3	0	2	38—33	6
Vartofta	5	2	2	1	37—35	6
Åsarp	5	2	1	2	37—43	5
Grolanda	5	2	0	3	31—39	4
Sätuna	5	1	1	3	31—32	3

SJ-tvåan toppar finaltabellen efter tisdagens korphandbollsspel, som gick inför 355 personer. SJ-grabbarna i andralaget spelade fyra matcher och triumferade i tre. Mot storebror »ettan» blev det förlust med 4—7. Nämnas bör att SJ:s första lag under denna första finalkväll blott spelade två matcher och segrade i båda drabbningarna. Inför fredagens avslutning i Odenhallen har laget alltså ett alla tiders utgångsläge, även om såväl SJ-tvåan som Gummessons kan ställa till oreda i finaltabellen.. Seriesegrarna i Falbygdsgruppen — Kinnarp — agerade i fyra drabbningar och fick finna sig i förlust i samtliga. Laget gjorde dock u t m ä r k t a insatser i samtliga matcher. Eller vad sägs om följande siffror: 2—4 mot SJ-ettan, 5—7 mot Gummessons, 5—6 mot Floby Volvo och 2—3 mot SJ-tvåan? (del av artikel)

Nära sensation

Nära sensation var det i mötet mellan SJ-ettan och Kinnarp, där utombyslaget spelade snabbt och bra hela tiden. 4—2 blev segerresultatet för SJ-grabbarna och detta tack vare Sven-Rune Ljungqvists specialare, som utmärkte Bengt Georgsson inte lyckades klara. 2—1 till SJ i paus vittnar väl om att det var jämnt spel mellan de båda lagen.

Kjell och Bosse Johansson var Falbygdsmästarnas bästa i en drabbning som hörde till kvällens mest spännande.

Typograftriumf

Nya goda Kinnarpstakter visades i matchen mellan utombyslaget och Gummessons. Typograflaget förfogar över en samling samspelta grabbar och lyckades ta en ny fullpoängare efter vinst med siffrorna 7—5. Leif Karlsson, Bill Nicklasson, och Erland Molander — i nämnd ordning — var Gummessons färgstarkaste spelare i en uppgörelse, där Kinnarp åter dominerades av bröderna Kjell och Bo Johansson.

20/4-63.

Raffeltillställning

Kinnarp och Floby Volvo bjöd på en raffeltillställning med 6—5 för Volvo-laget som resultat. 3—3 var ställningen i paus och i den andra perioden blev det ett våldsamt kämpande från båda håll. Trion Lars-Åke Johansson, Evert Andersson och Kjell Hansson var Flobys bästa. Goda Kinnarpsinsatser som är värda ett omnämnande gjordes denna gång av Lars-Åke Eriksson och Rune Gö ransson samt bröderna Johansson — Kjell och Bo.

Spännande avslutning

Den första finalkvällen bjöd på en spännande avslutning mellan SJ-tvåan och Kinnarp. Ett oavgjort resultat hade mer återspeglat händelserna på banan. Det var fart och fläkt över spelet från båda håll. När slutsignalen glck hade SJ överlistat storspelande Kinnarpsmålvakten Bengt Georgsson tre gånger, medan utombyslaget fick nöja sig med två fullträffar.

SJ-bäst var Gunnar Salvén och Kinnarpsbäst målvakten Bengt Georgsson.

18/4-63.

Korpglimtar

KINNARP SATTE FÄRG PÅ FINALSPELET

Den första finalkvällen i korphandbollen bjöd på hela 13 matcher och 88 mål. Herrarnas uppgörelser spelades i 2×7,5 minuter, medan damerna fick nöja sig med spel i 2×5 minuter. Det var överlag jämna drabbningar och kvällens överraskning blev Kinnarp, som trots fyra förluster i lika många matcher satte färg på anrättningen.

Mest mål tillverkades i mötet mellan Kinnarp och Gummessons, där resultatet blev 7—5 för Gummessons och antalet mål alltså tolv. Två »elvamålsmatcher» avverkades, och i en av dessa figurerade också Kinnarp. Mot Floby Volvo blev resultatet 5—6 för Kinnarpspojkarna. Den andra matchen med elva mål var derbydrabbningen mellan SJ-ettan och SJ-tvåan, där ettan hemförde segern med 7—4.

SALVÉN SKYTTEBÄST

Tisdagskvällens bäste skytt blev SJ-tvåans Gunnar Salvén, som från sin backplats stänkte in nio fullträffar i de fyra matcher han medverkade. Backkollegan P-O Karlsson antecknades för sex mål och sexmålsskyttar i övrigt var trion Lars-Åke Johansson — Floby Volvo — Leif Karlsson — Gummessons — och Kjell Johansson — Kinnarp.

FINALRESULTAT

Tisdagskvällens finalmatcher lämnade följande resultat:

Gummessons—SJ II 3—6
SJ II—Kinnarp 3—2
Kinnarp—Gummessons 5—7
Kinnarp—Floby Volvo 5—6
SJ II—SJ I 4—7
Floby Volvo—Folkskolan 4—6
SJ I—Kinnarp 4—2
Gummessons—Floby Volvo 7—1
Folkskolan—SJ II 3—5

Damer:
Frigg—Kontoristerna 0—1
Läroverket—Kontoristerna 0—1
Lasarettet—Läroverket 1—3
Frigg—Lasarettet 2—0

16/4-63. **Falköpings BK—Kinnarps IF 2—3**

Rubricerade lag möttes i en änskaplig uppgörelse på träingsplan i Floby på påskafton, arvid Kinnarp vann med 3—2. tedan efter 4 min. spel kunde BK:s vi. Egon Nilsson ge sitt ag ledningen med 1—0, som stod ig till i 35 min. då Kinnarp kvitterade till 1—1 genom hi. Bo varsson. I 40 min. blev det 1—2 ill Kinnarp genom cf. Gösta Nilson. Andra halvlek började med ett övertag av FBK-pojkarna, vilket kröntes med framgång genom att hy. Kenneth Andersson kvitterade Kinnarpsledningen i halvlekens 17 min. Kinnarp kom igen och pressade BK-pojkarna, men de kunde freda sitt mål. Ett självmål medförde så småningom 3—2 för Kinnarp — ett resultat som stod sig matchtiden ut.

I FBK skall cb. Hermansson och chb. Claes Nilsson i försvaret få en blomma för bra spel samt i kedjan vi. Egon Nilsson och hi. Erik Andersson.

Thorsson, Slutarp, dömde bra.

KINNARPS MISSIONSHUS

Onsdagen den 24 april kl. 19.30 **FÖRSÄLJNING** till förmån för söndagsskolan. Gåvor och paket med påskrivet värde mottages med stor tacksamhet.

Alla hjärtligt välkomna!

Kinneved m. fl. socknars

Hingstförening

m. b. p. a. har **ordinarie årssammanträde** med delägarna, i Siggagården, Slutarp den 4 maj 1963 kl. 19.30.

Ärenden enligt stadgarna.

Styrelsen.

Strömavbrott

Grolanda, Jäla, Slutarp, Kinnarp, N. Åsarp

På grund av linjearbeten kommer kraftleveransen att vara bruten lördagen den 20 april 1963 kl. 13.00—15.30 för abonnenter tillhörande Grolanda m. fl. socknars elektriska distributionsförening och Slutarps ekonomiska förening för elektrisk distribution, samt kl. 13.00—18.00 för abonnenter tillhörande N. Åsarps m.fl. socknars elektriska distributionsförening.

Kraftverket förbehåller sig dock rätten att kunna spänningssätta anläggningarna när som helst under ovan angiven tid.

TROLLHÄTTE KRAFTVERK

LAGUPPSTÄLLNINGAR

Slutarp A: L. Ruthman, L. Filipsson, L. Pettersson, K. Karlén, H. Andersson, M. Andersson, S. Hjelm, R. Moberg, L. Wideström, B. Hermansson, S. Persson, D. Alvérus, K. Filipsson. Elljusmatch fredag 19.15 mot Blidsberg. Samling 18.45.

Slutarp B: O. Karlén, I. Lundahl, B. Ahlqvist, I. Gertsson, I. Johansson, R. Sundén, K. Filipsson, T. Pettersson, Å. Karlén, L. Lundahl, O. Bergqvist, K. Ahlberg, R. Andersson, B. Stenqvist. Match mot Kinnarp på Tångavallen söndag 10.30. Samling 10.

Försäljning i Kinnarps missionshus

I Kinnarps missionshus blir det på söndag söndagsskola i vanlig tid. Missionsförsäljningen på onsdag kväll blir till större delen till förmån för söndagsskolverksamheten. Skänkta saker av olika slag kommer att försäljas jämte paket med påskrivet värde.

Lyckat möte för ungdomen

Kyrkobröderna i Kinnarp hade i torsdags kväll inbjudit ungdomar från olika organisationer till en ungdomskväll. Resultatet av denna blev så lyckat att man eventuellt tänker anordna ungdomskvällar även i fortsättningen.

NTO-lokalen var nästan fullsatt av ungdomar och även äldre när kyrkobrödernas ordförande, köpman Göran Sandin, hälsade välkommen. Han överlämnade ordet till kyrkoherde Henning Andersson, som i sitt tal gav några riktlinjer för ungdomen.

Kvällens föredragshållare var komminister Carl-Gustaf Löfgren, Härlunda. Han talade över ämnet »Ung i dag — problem och möjligheter». Efter det intressanta föredraget följde kaffeservering och samtal och diskussion om föredraget, där synpunkter på nutidens ungdomsproblem kom fram.

20/4-63.

Slutarp—Blidsberg 1—2

20/4-63.

I säsongens första hemmamatch blev det förlust för Slutarp mot gästande Blidsberg som i en jämn match fastställde slutsiffrorna i första halvleken. Resultatet var nog rättvist då gästerna visade det bästa samspelet och även hade ett gott försvar.

Blidsbergslaget startade optimistiskt och skapade en del anfall som dock saknade udd. Betydligt farligare blev det vid Slutarps snabba rusher och efter en uppdragning på högerkanten av Roland Moberg kunde Bengt Hermansson göra 1—0 efter femton minuter. Widerström svarade för en del fina framspelningar, men det ville inte riktigt lyckas. Det blev istället gästerna som utjämnade till 1—1 efter 32 minuters spel och det var hh Leif Carlsson som fint framspelad slog bollen i mål. När fem minuter av perioden återstod var det klart för Blidsbergs ledningsmål som gjordes av den snabbe hy. Håkan Pettersson, som vann en löpduell med Hasse Andersson och ställde Lennart Rutman utan chans. I Blidsbergslaget som spelade synnerligen gott var ch. Nils-Ove Karlsson stöttan i försvaret och i kedjan märktes högervingen Göte Svensson—Håkan Pettersson. I hemmalaget var vb. Lennart Pettersson till sin fördel liksom ch. Hasse Andersson. I kedjan var Roland Moberg och Bengt Hermansson mest till sin fördel denna halvlek och även Widerström.

Efter pausen sjönk både tempo och spelkvalité och av de nämnda spelarna var det endast Hasse Andersson som höll stilen, jämte Blidsbergs vb. Sture Isaksson som ersatte första halvlekens Ingvar Pettersson. Några mål blev det emellertid inte, men gästerna hade det bästa tillfället att öka sin ledning några minuter före slutsignalen.

Geson

Slutarp A: Lennart Ruthman, Leif Filipsson, Lennart Pettersson, Kurt Karlén, Hans Andersson, Sture Hjelm, Roland Moberg, Lars Wideström, Stig Persson, Dick Alvérus, Bengt Hermansson. Match söndag 14 på Tångavallen mot Tidan. Samling Mobergs Café 12.30.

Kinnarp B: Stefan Johansson, Karl-Gustaf Ahl, Bengt Persson, Åke Torstensson, Håkan Karlstedt, Anders Ek, Marthel Johansson, Hasse Gustafsson, Tord Torstensson, Ingemar Karlsson, Rolf Andersson. Match mot Daretorp i dag. Avresa 13.45.

Kinnarp A: Lars Westerberg, Torgny Johansson, Kjell Johansson, Itj Seidler, Bo Johansson, Bengt Georgsson, Flemming Torstensson, Bo Ivarsson, Gösta Nilsson, Göte Andersson, Göran Grahn. Match i Ulvåker söndag. Avresa 9.30.

Slutarp B: Olle Karlén, Ingemar Lundahl, Inge Gertsson, Kurt Filipsson, Bengt Stenqvist, Ingvar Johansson, Åke Karlén, Lennart Lundahl, Bertil Ahlqvist, Mats Andersson, Olle Bergqvist. Reserver: Sune Svedberg, Kent Ahlberg, Tomas Pettersson. Match mot Gustav Adolf 10. Avresa Samuelssons 8.15.

Kamratmöte

i lokal **Vinterny, Kinnarp,** onsd. den 24 april kl. 20.00. Teater av Falköpings NTO-amatörer, kaffe, lekar och dans.

Alla NTO-are välkomna!

Till salu

En liten lastbil

med bra däck och flak passande till traktorkärra, till salu.

Tel. 107 Kinnarp.

Frökind

25/4-63.

Inskrivning av nybörjare

har förrättats i Frökinds kommun. Sammanlagt skrevs 35 barn in i skolan, av dem var två sexåringar som skall genomgå extra testning. Av de 35 nybörjarna var 13 pojkar och 22 flickor och de fördelade sig enligt följande: Luttra en pojke, två flickor, Kinneved åtta pojkar, tretton flickor, Vårkumla tre pojkar, två flickor, Börstig en pojke, fyra flickor och i Brismene en flicka.

Uddamålsförlust för Kinnarp

23/4-63.

TGIF:s reserver matchade på lördagseftermiddagen mot Kinnarps IF A-lag och kunde vinna den målrika matchen med 4—3 efter 2—1 till Kinnarp i halvtid.

Matchen blev stundtals bra och den blev även mycket underhållande tack vare de många målen.

Hade TGIF:s center Ingemar Rehn bara haft lite mer tur kunde han ökat på sin målskörd betydligt, men nu fick han nöja sig med två mål.

För de båda återstående TGIF-målen svarade vb. Lars Bäck och ch. K. A. Fägerhag, den sistnämnde gjorde sitt på straff.

Kinnarp hade annars ledningen med både 1—0, 2—1 och 3—2, men samtliga gånger kunde TGIF kvittera och cirka 10 min. före full tid slå in segermålet.

Kinnarp hade i försvaret sin bästa spelare i hh. Itj Seidler, som dock skulle bestyra lite för mycket och det är ju inte bra att en man skall ha hela arbetsbördan. I kedjan var högervingen Flemming Thorstensson och Bo Ivarsson de mest framträdande.

För Kinnarps mål svarade hi. Bo Ivarsson, hy Flemming Thorstensson och cf. Gösta Nilsson.

Domare Göran Lugn, Tidaholm.

Slutarps IF:s lotterier

Vinsterna utföll på serie H nr 51, serie J nr 15, serie K nr 71.

23/4-63.

Ekedalen-Slutarp 0—0

Det blev en mållös uppgörelse i generalrepetitionen mellan rubr. lag och matchen som spelades i söndags bjöd inte på något bättre spel från någotdera hållet.

Behållningen ur Slutarpssynpunkt var att innertrion Alverus-Hermansson-Moberg visade bra spel och i försvaret var som vanligt Hasse Andersson den främste följd av Lennart Rutman och Lennart Pettersson.

I dagens lag saknades bl. a. Stig Persson, Lars Widerström, och Kurt Karlén och därtill förmådde inte Rolf Karlén göra sig rättvisa på grund av skada.

Det behövs dock skärpning på flera håll inför söndagens seriestart om det ska bli poäng.

Geson.

Slutarp

Äpplen, Ingrid Marie, åter inkomna, per kg. 1:15, 12 kg. låda 12:——.

SAMUELSSONS

Tel. 119 Kinnarp

Nyinköpt

unggalt

lantras, står till tjänstgöring för hälsokontrollerade suggor å Krokstorp, Slutarp.

Tel. 340 07 Falköping.

Kinneved-Vårkumla SLS-avd. har haft årsmöte på Nya Pensionatet i Kinnarp nder ordförandeskap av hr Verner Granlund. Styrelsen för det kommande verksamhetsåret har följande sammansättning: ordf. Verner Granlund, studieledare och kassör Karl-Erik Eriksson och bibliotekarie Margit Andersson. Revisorer: Östen Andersson och Karl-Arne Adamsson med Karl-Gustaf Gustafsson och Karl-Erik Torstensson som suppl.

Fem studiecirklar har varit i gång under det gångna året, två inom CKF och tre inom RLF. CKF-damerna i Kinneved och Vårkumla har studerat »Rätt vara — rätt pris» med 9 resp. 10 deltagare. Övriga studiecirklar inom RLF har varit »Med sikte på framtiden» med 10 deltagare, »Brand- och yrkesrisker i lantbruket» 12 deltagare och »Hur planeras ditt samhälle» med 7 deltagare. Avdelningens bibliotek med sina inemot 400 band har flitigt utnyttjats. 25/4-63.

Slutarp B—Kinnarp B 2—2

De båda grannlagens reserver prövade sina krafter i en uppgörelse söndag förmiddag på Tångavallen och övningen slutade ganska rättvist 2—2.

I båda lagen var det en blandning av ungt och gammalt, så t. ex. spelade i Slutarps-laget Mats Andersson vänsterinner, medan den 12-årige sonen Roger spelade högerytter, för övrigt med god framgång. Kinnarps-laget innehöll bl. a. A-lagsspelarna Göran Grahn och Lars Westerberg, den senare som hy. och i andra perioden som center då han svarade för ett av målen. Gästlaget innehöll flera goda förmågor bland ungdomarna och här märktes hh. Ingemar Karlsson för ett gott spel liksom ch. Anders Ek. Bäst i kedjan: Bo Ivarsson. Slutarp-försvaret hade i Bengt Stenkvist en av sina bättre, medan Per-Uno Gustavsson inte var på toppen av sitt bästa. I kedjan slet Mats Andersson på känt manér och får tillsammans med Bertil Ahlqvist, som hoppade in i andra perioden, sättas främst.

Första halvleken slutade 0—0 och en stund in på andra halvleken gav Westerberg sitt lag ledningen med 1—0. Bertil Ahlqvist utjämnade till 1—1 och Slutarp tog sedan ledningen med 2—1 efter hörna där bollen forcerades i nät av Olle Karlén. 2—2 blev det på en fint lagd frispark av Bo Ivarsson.

Domare: Stig Persson, Falköping. 25/4-63.

Geson.

Tre f. d. IFK:are innertrio i Slutarp

På söndagen blir det seriepremiär på Tångavallen, där Slutarp möter Tidans IF. Hemmalaget har inte direkt övertygat i de senaste träningsmatcherna och det vill troligen till bättre takter om det ska bli poäng i denna match. Dick Alvérus gör sin seriedebut för Slutarp och likaså kommer Lars Widerström att återfinnas på en innerplats i laget. I motsats tilll kedjan har försvaret gjort hyggligt ifrån sig i de matcher som man hittills spelat, men kommer säkerligen att ställas på hårdare prov denna gång.

Om det gästande laget vet man inte så mycket just nu, men de har alltid gjort bra matcher på Tångavallen och blir säkert en svår motståndare.

Domare blir Roland Ekvall, Tidaholm. 27/4-63.

Gunde Johansson fin '98-poängare' i Flobvjaktstig

25/4-63.

Kinnarp! Kinnarp!

Vid köp av KYLSKÅP, FRYSBOXAR och FRYSSKÅP, ring Kinnarp 200, Bengt Juliusson.

Mager fotbollskost på Tångavallen när Slutarp vann mot Tidan med 3-0

Det var tämligen mager fotbollskost som besökarna bjöds vid Tångavalls-premiären i söndags. Matchen var tempo-fattig i högsta grad och precisionen i passningarna var inte heller den bästa. Behållningen inskränkte sig till de två poäng som inkasserades av hemmalaget. 30/4-63.

Man hade nog i första hand väntat lite mer av gästande Tidan, som inledde hyggligt, men föll tillbaka katastrofalt efter pausen. Starkt spel av i första hand stoppern Leif Vadén räddade från ett större nederlag och även vh Bengt Karlsson får godkänt betyg liksom målvakten Jan Carlsson, som dock inte sattes på hårdare prov och inte hade någon chans på målen. I kedjan lyckades Bert Carlsson och Jan-Erik Wilhelmsson bäst, men var för veka i avslutningarna. Centern »Pila» Larsson var bara en skugga av sitt forna jag och var orörlig i högsta grad.

Man vill gärna se hemmalaget i en match med bättre motstånd innan man fäller några allmänna omdömen. Det spelades rätt hyggligt i kedjan efter pausen och Lars Widerström som egenhändigt gjorde andra målet hade sin fot med i de övriga genom fina passningar, får nog bästa betyget. Stig Persson är lite för bollkär, men hade turen att göra två mål. Försvaret toppades av Hasse Andersson följd av Lennart Pettersson. Kurt Karlén kom efter pausen och kan också ges godkänt. Första halvleken slutade 0—0 utan att några situationer uppstått vid något av målen som kunde givit utdelning. Stig Persson gjorde 1—0 efter 6 min. spel och Lars Widerström ökade till 2—0 i 17 min. på ett skott via ena stolpen och 5 min. senare fastställde Stig Persson 3—0.

Domaren Roland Ekvall, Tidaholm, får gott betyg.

Geson.

Kinnarp nådde 1-1 i Ulvåker

30/4-63.

Kinnarp lurade Ulvåker på en premiärpoäng vid söndagens match i Ulvåker. Under första halvlek spelade Kinnarp den bästa fotbolle och borde då haft ledningen med ett par mål. Göran Grahn och Gösta Nilsson hade stora chanser att avgöra, men missade.

0—0 var ställningen i halvtid och i andra perioden tog Kinnarp ledningen med 1—0 genom Göte Andersson. Ulvåker kvitterade senare på straffspark. Hemmalaget hade övertaget i spel under andra halvlek, men lyckades blott få mål på straffspark.

Gästernas målvakt Westerberg, ch. Bo Johansson och hb. Torgny Johansson var de bästa i försvaret, medan vi. Göte Andersson får högst betyg av kedjespelarna.

FAIK-fight mot Slutarp i dag
"IFK-sextett" i gästernas lag
Geron Tomtencenter på Kinnemo

I kväll kl 18 är det seriepremiärdags på Odenplan för FAIK:s fotbollsspelare, som tar emot Slutarp. Gästerna inledde vårom-gången med 3—0 mot Tidan, medan FAIK:arna nådde 2—2 i Torbjörntorp mot Tomten. Hemmalaget ställer upp med samma lag, som i premiären, vilket betyder följande lag: P-A Olsson, Åke Bergström, S-E Hellberg, Bengt Green, Jan Andersson, Idde Pettersson, Lasse Kvist, Hasse Eriksson, Rolf Nyström, Lennart Hermansson och Roland Karlsson. Kl 17.30 samlar »Kula» & Co sina grabbar på Odenplan. Som reserver kallar FAIK-ansvariga duon Assar Moberg och Pelle Markrud. 4/5-63.

I Slutarpslaget spelar inte mindre än sex f. d. IFK:are från Falköping. Lennart Pettersson ses som vänsterback, Hasse Andersson som stopper och Sture Hjelm som ytterhalv till vänster. I kedjan spelar två f. d. IFK-tränare, nämligen duon Lasse Widerström och Dick Alvérus. Mittenman i Slutarpskedjan är Stig Persson, som svarade för två mål i premiären mot Tidan.

I förra årets serie segrade FAIK i båda mötena med Slutarpslaget, men gästernas lag förefaller i år betydligt starkare än tidigare och jag tippar att FAIK-laget får en allt annat än lätt lördagsuppgift.

Slutarpslagets uppställning: Lennart Ruthman, Leif Filipsson, Lennart Pettersson, Kurt Karlén, Hans Andersson, Sture Hjelm, Roland Moberg, Lars Widerström, Stig Persson, Bengt Hermansson och Dick Alvérus.

Söndagsmatch Kinnarp—Tomten

På söndag kl 15 skall Tomten försöka lugga Kinnarp på poäng. Matchen går på Kinnemo och båda lagen mönstrar starkaste elvor. Kinnarp startade seriedansen med 1—1 i Ulvåker och Tomten spelade 2—2 mot FAIK.

I Tomtenlaget gör nu Geron Jonsson seriedebut och leder anfallet — ett anfall som vidare består av bröderna Nils och Kurt Lundh samt duon Sven Widing och Hilding Ask.

I Kinnarpslaget spelar en f. d. Tomtenspelare — Gösta Nilsson — center och i laget i övrigt återfinns Itj Seidler som ytterhalvback och bröderna Kjell och Torgny Johansson som backar. Gästande Tomten reser från Centralen i Falköping 13.30 med följande spelare: Uno Kroon, Leif Wilhelmsson, Arne Rehn, Leif Arvidsson, Alf Tiverman, Olle Ring, Nils och Kurt Lundh, Geron Jonsson, Sven Widing och Hilding Ask.

Följande Kinnarpsspelare springer ut på Kinnemo: Lars Westerberg, Torgny Johansson, Kjell Johansson, Itj Seidler, Håkan Karlstedt, Bengt Georgsson, Fleming Torstensson, Bo Ivarsson, Gösta Nilsson, Göte Andersson och Göran Grahn.

Sandhem och Borgunda tar poäng

Från övriga div. V-fronter kan nämnas att Sandhem tänker revanschera sig för det stora nederlaget mot Ärnäs. Gäster på Sjövallen blir Leksberg, som i premiären förra söndagen besegrade Borgunda med 4—0. Ronny Heed återkommer i Sandhemsmålet och vidare gör Leif Törnqvist årsdebut i A-laget som back. Tränaren Kurt Gyllensvaan blir stopper, i ett Sandhemslag som inleder sin kamp kl 14.30.

Borgunda drabbar samman med Ulvåker och har liksom Sandhemspojkarna för avsikt att visa sig från den allra bästa sidan inför hemmapublik. Omöjligt är det väl inte att K-E Hjortmar & Co luggar Ulvåker på åtminstone ena poängen . . .

Bässe

Kinnarp

Falbygdskvintetten

sjunger vid vårfesten i Missionshuset onsdagen den 1 maj.

Alla varmt välkomna!

Vårfesten i Kinnarp 1 maj

Vid vårfesten i Kinnarps missionshus den 1 maj kommer också Falbygdskvintetten att medverka med sång och musik. 30/4-63.

Vårfest i Kinnarp 27/4-63.

I onsdags kväll hölls försäljning till förmån för söndagsskolan i Kinnarps missionshus. Det ekonomiska resultatet av kvällen blev 577 kr.

På söndag samlas söndagsskolan i vanlig tid. Vid eftermiddagsmötet kl. 17 predikar söndagsskolsekr. Algot Karlsson.

Onsdagen den 1 maj anordnas vårfest i missionshuset. Vid detta tillfälle medverkar också Febe och Bengt Johansson från Åsarp jämte UV:are och Algot Karlsson.

27/4-63. **KINNARPS MISSIONSHUS**

Söndag kl. 10 **Söndagsskola;** kl. 17 **Evangeliskt möte.** Onsdagen 1 maj kl. 19.30 **VÅRFEST**

Medverkan av Febe och Bengt Johansson, UV-are och Algot Karlsson. Servering

Alla hjärtligt välkomna.

SLUTARPS MISSIONSHUS

Söndag kl. 19.30, **Vårhögtid.**

Juniorerna, ledarna och Yngve Johansson medv.. Servering, Offer. VÄLKOMNA! 27/4-63.

Fotboll

Tångavallen, Slutarp,

söndagen den 28 april kl. 14.00.

Seriepremiär

N. Västgötaserien

TIDANS IF

SLUTARPS IF

SIF

Fotboll

på Kinnemo, Kinnarp,

söndagen den 5 maj kl. 15.00

Norra Västgötaserien

TOMTENS IF—KINNARPS IF

Fotboll, Odenplan

i dag kl. 18

FAIK — SLUTARP

Söndag 10.30

FAIK B— Valtorp B

Vårhögtid i Slutarps missionshus 2/5-63.

I söndags kväll hölls vårhögtid i Slutarps missionshus under god tillslutning. I högtiden som anordnas gemensamt av missionsförsamlingen och juniorföreningen medverkade juniorerna med sång, Helena Bertilsson och Ros-Marie Ingvarsson med uppläsning, Britt-Marie Karlsson och Helena Bertilsson med duettsång och Britt-Marie Karlsson med solosång. Högtiden inleddes av Asta Johansson och avslutades av Folke Pettersson. Yngve Johansson talade med ledning av text från Rom. 1: 16—20.

Tomten anfaller Kinnarpsförsvaret vid söndagens middagsmatch på Kinnemo. Hi. Kurt Lundh levererar här en nickpassning. 7/5-63.

Tomten-triumf, Tiverman toppman 2-1-spel mot Kinnarp på Kinnemo

Kinnarp blev utan poäng i hemmapremiären på Kinnemo mot Tomten. Resultatet skrevs till 1—2 efter en tämligen matt tillställning. Hemmalaget ställde upp utan sin ordinarie centerhalv Bo Johansson och detta inverkade givetvis en del negativt på försvarsspelet. Håkan Karlstedt inledde som stopper, men efter de båda Tomtenfullträffarna ersattes han av ytterhalvbacken Itj Seidler, som visade stor säkerhet och klarade själv ofta ut Tomtens farlighe ter.

Gästerna från Torbjörntorp hade under första halvlek det mesta av spelet, medan Kinnarp kom igång efter paus och då kom fram i några farliga attacker. Segerresultatet var dock helt på sin plats, då gästerna hade mera tyngd och kraft bakom sina anfall. Kinnarpsanfallet förefaller en aning vekt och bättre upp fordras om laget skall hänga med i div V-svängen i kommande matcher.

0—1 och 0—2

Sven Widing höll redan efter ett par minuters spel på att ge Tomtarna ledningen, men på en skruvretur fick han blott halvträff. 0—1 kom dock redan i matchens inledande skede och pappa till den fullträffen var Nils Lundh, som serverades en boll från Geron Jonsson efter slarvigt bakåtpassningspel i Kinnarpsförsvaret. När 14 minuter spelats var det klart för 0—2 och målskytt var Sven Widing som behärskat slog bollen utom räckhåll för mål-Westerberg.

Kroon-miss blev 1—2

Ett tafatt ingrepp av Tomtenmålvakten Uno Kroon medförde innan pausvilan hemmareducering till 1—2 och målgörare var cf. Gösta Nilsson, som påpassligt attackerade Tomtens bollmotare. Innan paussignalen noterades också Westerberg för två kalasräddningar och nämnas kan att Tomten hade flera farliga chanser, som dock utnyttjades svagt. I 2:ra halvlek försämrades spelet avsevärt och några bättre måltillfällen noterade vi inte. Möjligen kan vi nämna att Geron Jonsson i 17 min. i bra läge sköt med sikte på Kinnemos flaggstång och att Kinnarp mot slutet av matchen hade ett alla tiders tillfälle att nå kvittering, men mål-Kroon i Tomtenlaget räddade en lurigt lagd frispark.

Stopper-Alf främst i Tomten

I det segrande Tomtenlaget kom försvaret ifrån sin uppgift med gott betyg. Den i särklass bäste spelaren var stoppern Alf Tiverman, som tillsammans med Arne Rehn och Leif Wilhelmsson höll rent i det bakre försvaret.

Ytterhalvbacksspelet gick också relativt skapligt, även om vi sett såväl Leif Arvidsson som Olle Ring i betydligt bättre slag. I kedjan var Geron Jonsson påpasslig center och var tillsammans med hy. Nils Lundh den främste i anfallskvintetten.

Stabilt försvarsblock

Kinnarpslaget hade också ett bra bakre försvar. De ansvariga hade placerat Håkan Karlstedt som stopper och han var inte vuxen denna roll. Så småningom ändrade man och Itj Seidler fick ta hand om den viktiga mittenrollen i försvaret. Efter denna omplacering blev Kinnarpsförsvaret mycket säkert och nämnde Itj bildade tillsammans med de båda backarna Torgny och Kjell Johansson ett stabilt försvarsblock. Itj Seidler måste dock omgående sluta upp med att kommentera och protestera mot domsluten. Denna gång blev det »bara» en varning, men nästa gång kanske det går sämre för den spelskicklige Kinnarpshalvbacken.

Säker sista utpost i hemmalaget var målvakten Lars Westerberg, som i första halvlek svarade för ett par räddningar, som visade att han var med på noterna. Kedjan blev något av en besvikelse och det går på tok för långsamt i uppspelet. De båda yttrarna Göran Grahn och Fleming Torstensson glimtade till ibland och får godkänt, medan det i övrigt var tämligen lamt.

Kurt Gunnarsson, Ulricehamn, gjorde en mycket bra domarinsats.

Bånsse

Kinneveds CUF

håller **månadsmöte** i NTO-lokalen, Kinnarp, söndagen den 12 maj kl. 19.30.

Förhandlingar, kaffe, underhållning med bl. a. twisttävling, dans.

Till ombud från Kinneveds pastorat

vid stiftsungdomstinget å Flämslätt den 24—26 maj har utsetts Stig Åke Brodd, Solhem, Kinnarp, och Stina Johansson, Hulegården, Vårkumla, Vartofta, med Hjördis Broberg, Sandhem Storegården, Börstig, och Kjell Andersson, Millomgården, Brismene, som ersättare. 7/5-63.

Församlingsdelegerade i Kinneveds pastorat

har sammanträtt. Därvid förelåg tabläer och revisionsberättelser för prästlönekassans och pastoratskassans räkenskaper för år 1962. Ansvarsfrihet beviljades åt kassörerna och pastoratskyrkorådet för förvaltningen under föregående år.

Till skogsbiträde i IV boställsdistriktet fr. o. m. den 1 juli 1963 valde pastoratet bland 32 sökande skogvaktaren Börje Belin, Malung.

Till ledamot i ecklesiastika boställsnämnden för tiden 1/4 1963—31/3 1966 utsågs kyrkvärden Erik Bohman, Slättäng, Vårkumla, med kyrkvärden Herbert Andersson, Alarp, Kinnarp, som ersättare.

Beslutades uppdraga åt målare Sten Ahlqvist, Slutarp, att under sommarens lopp utvändigt måla Kinneveds prästgård.

TOMTEN B 4—0-VANN

Kinnarps reserver spelade bra fotboll mot Tomten B, men fick finna sig i förlust med 4—0 efter 1—0 i halvtid. Nisse Bäckdahl svarade för två mål och Olle Torstensson för ett, medan en av de fyra fullträffarna kom på självmål. Kinnarps bästa var Tord Torstensson och Anders Ek, medan Nisse Bäckdahl var framåt hos Tomtenlaget.

Kinnarps Åke Torstensson har otur med sitt fotbollsspel och fick nu lämna planen efter en svår vristskada. Förra året råkade han illa ut i en A-lagsmatch då han fick näsbenet intryckt.

7/5-63.

Fotbollstrio på Kinnemo

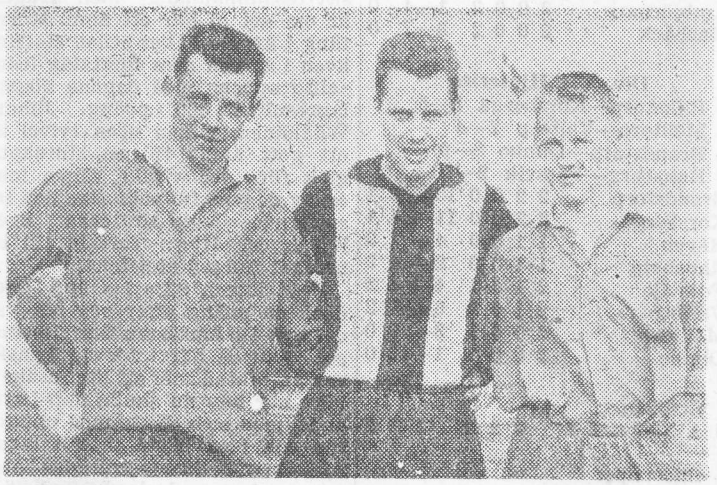

Tomtencenterhalven Alf Tiverman intar även på vår bild en mitten position och flankeras hrä av Kinnarps stronga backduo, brödern Kjell och Torgny Johansson. Trion hörde till glädjeämnena vid söndagens Kinnemokamp. 7/5-63.

Bra Slutarpsspel nära fälla FAIK
Hemmalaget avgjorde i 2:a halvlek
1-0 på Odenplan - 'Herman' målskytt

FAIK:s unge bollmotare Per-Arne Olsson blev något av matchhjälte när laget på lördagseftermiddagen besegrade Slutarp med 1—0. Målet anlände i andra halvlekens 34 min. och lycklig och omkramad målskytt var vi. Lennart Hermansson. Gästerna från Slutarp överraskade stort och hade under hela första spelhalvleken ett gott grepp om händelserna på banan. Någon orättvisa hade inte skett om laget då prickat in ett eller annat mål bakom FAIK-målvakten. Per-Arne »Pirre» var dock hela tiden med på noterna och gjorde kalasräddningar på löpande band. Ja, inte ens när Slutarpsforwards kom solo med »Pirre» blev det nätrassel. Slutarp borde som sagt avgjort matchen i första halvlek, men trots att laget då spelade strålande hade det ingen lycka med sig framför mål.

7/5-63.

I andra halvlek inledde också gästerna offensivt, men efter femton minuers spel övertog hemmalaget kommandot. Gästernas inrar och halvbackar tappade så dags kontakten med varandra och klart står väl att Slutarps fall mycket berodde på bristande kondition. Något som också populäre tränaren Lasse Widerström påpekade efter drabbningen!

I inledningen fick vi genast se flera farliga Sultarpsframstötar, men FAIK-försvaret redde ut farligheterna, som slöt med resultatlösa hörnor. Stig Persson lossade kanonen i 13 min., men FAIK-»Pirre» gjorde en vändning i luften och klarade. I 28 min. var det åter dags för »Pirre» att visa sig på styva linan och även denna gång var det Stig Persson, som fick finfin träff på bollen.

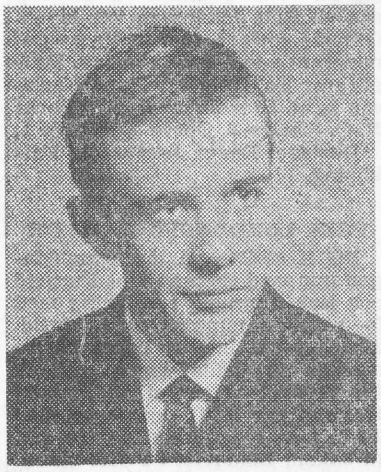

Lennart Hermansson, målskytt mot Slutarp.

Nära mål i offsideläge

Några minuter senare trodde man att 0—1 var ett faktum, men Hermansson — vänsterinnern i gästernas lag — fick ge upp i kamp med FAIK-målvakten alldeles i närheten av målet. Vid tillfället i fråga dök Hermansson upp i klar offsideposition, men domaren Jonasson från Borås var ej så placerade, att han kunde bedöma situationen. När 35 minuter spelats hade hemmalaget en alla tiders chans att nå utdelning, men Rolf Nyström lyckades inte sätta pricken över i efter ett bra FAIK-anfall.

Det lossnade för FAIK

Även i den andra perioden startade gästerna bäst och efter cirka 10 minuters spel fick »Pirre» träda i aktion och rädda skott från Hermansson. Efter 15 minuters spel lossnade det för FAIK:arna som fick mer och mer att säga till om och kunde i lugn och ro lägga upp sitt spel på banans mittfält. Initiativet inleddes med ett bra skott från innern Lennart Hermansson. FAIK-ansvariga gjorde så dags också ett byte då man placerade Roland Karlsson som center och flyttade ut Rolf Nyström som vänsterytter. Center-Karlsson tackade för detta genom att behärskat behandla kulan med huvudet — en behandling som höll på att resultera i FAIK-mål. Lasse Kvist sprintade något senare ifrån sin back och sköt påpassligt i flykten — ett skott som Slutarps-Rutman fick styra till hörna. Efter 34 minuters spel fick Lennart Hermansson fatt i lädret och avlossade en projektil, som smet in utan chans för mål-Rutman. 1—0 och stor FAIK-glädje.

Kalabalik i slutminuten

Rullgardinen gick dock inte ner för Slutarpslaget, som nu kom igen för att om möjligt nå kvittering. Dick Alvérus — en av lagets överraskningsmän — noterades för en bra attack mot FAIK-målet och när 1 minut återstod trodde man allmänt att kvitteringsbollen låg inne i FAIK:s nätmaskor. Vild kalabalik utbröt så dags framför hemmamålet och bollen for som en raket mellan gästerna och hemmalagets spelare. Någon utdelning blev det dock inte denna gång heller och därmed kunde FAIK:arna avtåga från arenan med en 1—0-seger, som var mycket, mycket turbetonad. Vid avslutningskalabaliken framför hemmalagets mål viftade Slutarpsspelarna för hands på en FAIK:are, men domaren Jonasson kunde — som han sade efteråt — inte blåsa för något som han absolut inte såg.

Genombrott för »Pirre»

I FAIK-laget har vi redan nämnt målvakten P-A Olsson, som i denna Odenplanmatch fick något av ett genombrott mellan stolparna. En fortsättning i stil med lördagens innebär att FAIK inte behöver ha några som helst målvaktsproblem i fortsättningen.

I uteförsvaret ger jag denna gång backen S-E Hellberg högt betyg, då han klarade av Slutarps farlige högerytter Roland Moberg på ett hedersamt sätt. Han täckte också upp bra framför det egna målet och var långt bättre än kollegan Åke Bergström, som hade svårigheter mot långsamme, men spelskicklige Slutarpsyttern Dick Alvérus. FAIK:s halvbackstrio Bengt Green, Jan Andersson och Idde Pettersson kom inte upp till vanlig spelstyrka och speciellt svårt hade grabbarna det i höjdkamperna, där de allt som oftast missade bollen. I andra halvlek då Slutarps kondition tröt fick de dock mer att säga till om och spelade då stundtals i vanlig känd stil. Kedjan var på gott och ont. Kvintetten vägde denna gång för lätt mot det stabila Slutarpsförsvaret och den ende som vållade Slutarpslaget svårigheter var hy. Lasse Kvist. Tyvärr fick han dock på tok för få bollar.

Hasse A planens bäste

Slutarpslaget blev, som inledningsvis nämndes, en stor överraskning och lagets spelstyrka är betydligt större än förra året. Stoppern Hasse Andersson var planens bäste spelare — lugn och bollsäker i alla situationer. I övrigt började ytterhalvbackarna Sture Hjelm och Kurt Karlén förtroendeingivande, men slocknade betydligt efter paus. Lennart Rutman vaktade målet och uppträdde trots sin ungdom rutinerat och säkert. Backarna Leif Filipsson och Lennart Pettersson gjorde också på det hela taget goda försvarsinsatser. I kedjan spelade mycket rutinerat folk. Lasse Widerström visade under första halvlek prov på konster i den högre skolan, medan han slocknade i den andra halvleken.

Alvérus överraskningsman

I övrigt blev vy. Dick Alvérus en positiv överraskning — finfina inlägg och passningar — och spelade långt bättre i Slutarpsdress än då han förekom i Falköpings Kamratelva. Stig Persson var mittenman i kedjan och fordrar bevakning då han ständigt söker nya positioner. Dock måste han tänka om i lagspelsfrågan — han är fortfarande i alltför hög grad en individualist. Unge högeryttern Roland Moberg började bra och är en framtidsman för Slutarpskedjan. Kvar finns att nämna vi. Bengt Hermansson, som jobbade bra, och hann med att skapa ett par tre farliga målchanser. På en av dessa borde han själv avgjort i första halvlek.

Matchen fördes i ett ganska högt tempo och hörde till en av de allra bästa mellan de båda lagen. Bo-Lennart Jonasson, Borås, visade stor säkerhet som planens 23:e man. Publiken uppgick till 190 personer.

Bånsse.

Frökind
9/5-63.

Frökinds skolstyrelse
har hållit sammanträde. Av rektor medgivna sjuktjänstledigheter och förordnade vikarier godkändes.

Det beslutades att genom annonsering anskaffa en slöjdlärare för den manliga slöjden under kommande läsår. Rektors undervisningsskyldighet under nästa läsår föreslås bli 19 vkt. Till synenämnd för den årliga synen på skollokaler och bostäder utsågs Maj Larsson, Sten Ahlqvist och Georg A. Öhrnell. AB Linjebuss hade planerat att inrätta en busslinje på linjen Börstig—Falköping med sådan tidtabell att elever som går i skola i Falköping skall kunna betjäna sig av den. Skolstyrelsen uttalade sin tillfredsställelse över att en sådan linje kommer till stånd.

För anordnadet av en enkel träningsplan bakom skolan i Kinnarp skulle till ett kommande sammanträde kontakt tagas med kommunens idrottsföreningar. Skolskjutsen Halsäng—Alarp hade uppsagts av entreprenören. Rektor fick i uppdrag att söka anskaffa ny entreprenör. Entreprenören för skolskjutsen Ekesgärdet—affären i Brismene hade begärt en mindre höjning av skjutstaxan, och framställningen beviljades.

Från målsmän till två underåriga barn hade framställning gjorts att de trots detta skulle få börja skolan. Läkarintyg som inlämnats visade att intet hinder ur medicinsk synpunkt förelåg. Skolstyrelsen beslutade att barnen får börja skolan, om skolmognadsprovet klaras nöjaktigt. Rektor beviljades semester under sommaren samt skulle själv söka anskaffa vikarie. Reseersättning skulle utgå till denna om så erfordrades.

Den kommitté som utrett frågan om uppförande av garage vid lärarbostäderna hade inkommit med förslag om uppförande av fyra s. k. termogarage för en kostnad av 12.300 kr. vartill kommer att planen för garagen skall iordningsställas. Ärendet skulle med tillstyrkan överlämnas till fullmäktige. Hos fullmäktige föreslå likaså att till elever i realskolan skall utgå ett läroboksanslag på 50 kr. per år, dock högst under fyra år.

Fotboll

på KINNEMO, Kinnarp

söndagen den 12 maj kl. 13.15.

Norra Västgötaserien

KINNARP — FAIK

Slutarp — ett lag på frammarsch

Slutarpslaget kommer nämligen med all säkerhet att bli något att räkna med i år. Tränaren Lasse Widerström har lyckats med uppgiften att få fram ett lag som spelar fotboll. Lagets första halvlek mot FAIK var alldeles charmant och nämnas kan ju att tränaren Widerström var glad och nöjd med sitt lag trots den något snöpliga 1—0-förlusten. »Om tre veckor — när vi alla håller för en hel match — kan ni börja räkna med Slutarp på allvar», sade tränar-Lasse efter avslutad seriefight mot röd-vitt.

9/5-63 (ur Bålsrs spalt)

Tomtens kraft och energi

På söndagen passade vi på att ta en titt på premiärfotbollen på Kinnemo och uppgörelsen mellan Tomten och Kinnarp. Tomten lever fortfarande på sin kraft och energi och kommer att samla många poäng i årets serie. Kinnarpslaget verkade en aning »tunt». Kedjespelet gick på en höft och samspelet klaffade inte alls som det bör göra. Försvaret hade en jobbig söndagsförmiddag, men skötte sig till belåtenhet. Itj Seidler visade stor säkerhet som centerhalv och de båda backarna Torgny Johansson och Kjell Johansson kommer säkert att »döda» många div. V-yttrar vad det lider.

Sorgebarnet är, som sagt, kedjan, som sedan Gösta Andersson återvände till Vartofta inte har kvar det rätta stinget.

Kinnarp överraskade FAIK 3-0-seger i Kinnemomatch

Söndagens FAIK-besök på Kinnemo ändade i ett klart nederlag och hemmalaget förskaffade sig en synnerligen säker ledning före pausen med två mål i 40 resp. 41 minuten, båda påpassligt inspelade av hh. Bengt Georgsson. Rättvisan av resultatet torde vara odiskutabel och även om FAIK hade chanser till mål så fanns det även ytterligare möjligheter för Kinnarp att öka sin målskörd.

14/5-63.

I medvinden förlade Kinnarp redan från början spelet till gästernas planhalva och den ständiga pressen avbröts då och då av FAIK-attacker signerade av hy. Lasse Kvist o. cf. Rolf Nyström, men det saknades skärpa i högsta grad. Det sköts flitigt mot FAIK-målet och här var hemmalagets cf. Gösta Nilsson förgrundsfiguren, men två gånger sköt han ur fritt läge direkt på målvakten och lika många gånger i målställningen.

Kinnarpsanfallet hade denna period ganska lätt att ta sig fram på högervingen och i FAIK-försvaret passerades vb. Hellberg smärtfritt. Det var härifrån de båda målen hade sitt upphov föregångna av ett antal hörnor. Hh. Georgsson slog på ett skott som via en försvarare ställde målvakten utan chans, och därmed var det 1—0. Så gott som direkt från avspark gick Kinnarp ner i anfall och högerhalven fick denna gång en fin passning från vy. Göran Grahn och slog till direkt med 2—0 som resultat.

Säkert Kinnarpsförsvar

Andra halvleken gick med en viss marginal i FAIK-favör, men deras kedja förmådde inte dyrka upp det säkert spelande Kinnarps-försvaret, där främst stoppern Itj Seidler höll i trådarna. Ett par snabba raider av Hasse Eriksson på vänsterkanten utgjorde det största hotet med bl. a. ett skott i målställningen, liksom några skott av hh. Bengt Green, vilken för övrigt framstod som lagets största tillgång. När tre minuter återstod av matchen trasslade sig vy. Göran Grahn igenom FAIK:s försvarsleder på sitt vanliga sätt och från en meters håll överlistade han målvakten med att peta in bollen intill ena stolpen och därmed var det 3—0 — en ställning, som inte var mycket att ändra på i fortsättningen.

Gösta Nilsson gladde

Som nämnts verkade Kinnarps försvar synnerligen stabilt och avvärjde relativt lätt FAIK-kedjans angrepp. Itj Seidler var svår att passera och han assisterades fint av Tord Torstensson och Bengt Georgsson på flyglarna. Mot den bakre trion Lars Westerberg — Torgny Johansson och Kjell Johansson kan heller inga anmärkningar riktas. I kedjan gick högersidan Flemming Torstensson — Bo Ivarsson bäst före pausen liksom cf. Gösta Nilsson, vilken visade framåtanda. Göran Grahn lyckades bäst i andra halvleken, medan man har sett Göte Andersson betydligt bättre.

»Biffen» bäst i FAIK

Hh. Bengt Green var utan tvivel bäst i FAIK-laget och goda tillgångar var dessutom målvakten P.-A. Olsson samt hb. Åke Bergström. Vb. S. E. Hellberg spelade upp sig efter pausen, men liksom Idde Pettersson övertygade han inte. Ch. Jan Andersson kan ges ett gott betyg. Kedjan var sorgebarnet i laget och mest framåt var hy. Kvist och cf. Nyström.

Domaren Kjell Andersson, Trollhättan, får ett bra betyg.

Geson

FAIK-möte med Kinnarp Dags för Moberg-entré

Moberg åter i FAIK-kedjan

11/5-63.

I Kinnarp blir det fotboll på söndagsmiddagen, då hemmalaget gästas av FAIK. Matchen på Kinnemo börjar kl. 13.15 och för FAIK-spelarna gäller avresa kl. 12.15 från Odenplan. Assar Moberg ersätter Roland Karlsson på vänsterkanten i FAIK-kedjan, medan laget i övrigt blir detsamma som spelade mot Slutarp förra omgången och då 1—0-segrade. Som reserv kallar FAIK-ledningen Pelle Markrud. Kinnarp ändrar på en plats och ny man i laget blir Tord Torstensson som spelar ytterhalv.

Kinnarp: Lars Vesterberg, Torgny Johansson, Kjell Johansson, Tord Torstensson, Itj Seidler, Bengt Georgsson, Fleming Torstensson, Bo Ivarsson, Gösta Nilsson, Göte Andersson, Göran Grahn.

FAIK: P.-A. Olsson, Åke Bergström, S.-E. Hellberg, Bengt Green, Jan Andersson, Ingvar Pettersson, Lasse Kvist, Hasse Eriksson, Rolf Nyström, Assar Moberg, Lennart Hermansson.

Kinnarp B: Stefan Johansson, Karl-Gustav Ahl, Bengt Persson, Ingemar Karlsson, Anders Ek, Lennart Thor, Martel Johansson, Hasse Gustavsson, Håkan Karlstedt, Leif Ek, Rolf Andersson. Match i dag i Mullsjö 17.30. Avresa 16.15.

Slutarp A: Lennart Ruthman, Leif Filipsson, Lennart Pettersson, Kurt Karlén, Hans Andersson, Sture Hjelm, Roland Moberg, Lars Widerström, Stig Persson, Bengt Hermansson, Dick Alvérus. Match i Årnäs söndag 14. Avresa Samuelssons 11.

Slutarp B: Olle Karlén, Ingemar Lundahl, Inge Gertsson, Rune Sandén, Bengt Stenqvist, Ingvar Johansson, Åke Karlén, Kurt Filipsson, Bertil Ahlqvist, Mats Andersson, Olle Bergqvist. Res.: S. O. Johansson, Tomas Pettersson, Roger Andersson, Kent Ahlberg. Match i Vartofta 10. Avresa 9 från Samuelssons.

Slöjdlärare

Tjänsten som slöjdlärare vid Frökinds skolor sökes hos Frökinds skolstyrelse, adress skolexp., Kinnarp, senast den 18 maj 1963.

Tolv veckotimmar. Upplysningar lämnas av rektor, tel. 176.

Skolstyrelsen.

Strömavbrott

Norra Åsarp, Slutarp, Grolanda. På grund av linjearbeten kommer kraftleveransen att vara bruten lörd. den 18 maj 1963 kl. 11.30—16.00 för abonnenter tillhörande Norra Åsarp m.fl. socknars el. distributionsförening, samt mellan kl. 11.30—14.00 för abonnenter tillhörande Slutarps ekonomiska förening för el. distribution och Grolanda m.fl. socknars el. distributionsförening.

Kraftverket förbehåller sig dock rätten att kunna spänningssätta anläggningarna när som helst under ovan angiven tid.

TROLLHÄTTE KRAFTVERK

Bortsprungen

Gul katt

lystrande till namnet Smirre, bortsprungen. Tacksam för varje upplysning.

Tel. Kinnarp 235.

Årnäs besegrade Slutarp med 2—0

Inte heller Slutarp kunde spräcka hollan i Årnäs förlustkolumn utan laget fick på söndagen återvända med en 2—0 förlust i bagaget. I halvtid var ställningen 0—0.

Första perioden var relativt jämn, då inget matnyttigt uträttades trots att lagen inte saknade måltillfällen. Efter paus började Årnäs att dominera spelet allt mer och kedjan gick fram i fina anfall. Henrik Larsson gjorde 1—0 och för 2—0 svarade Arne Wolmebrandt, som slog ett långskott i mål.

Årnäskedjan dominerades av strategen Henrik Larsson, men även Lennart Leijon var till sin fördel. I försvaret lade man märke till ch. Bror Jonsson och hb. Tage Gustafsson. Slutarpsspelarna som verkade vara lite åldersstigna var alldeles för bollkära och då speciellt kedjan. Den störste syndaren var hi. Lasse Widerström. Lagets utan tvekan bäste spelare var ch. Hasse Andersson.

Domare var Curt Liedberg, Lidköping.

14/5-63.

Falbygdskvintetten gav glans åt vårfesten i Kinnarp

Vårhögtiden i Kinnarps missionshus den 1 maj berikades på ett särskilt sätt genom Falbygdskvintettens glädjefyllda och vackra sång och musik.

UV:are deltog med bibelläsning och uppläsning samt sjöng dessutom ett par körer. Algot Karlsson predikade över temat »Guds rikes glädjefest» med text från Luk. 14:15—24. Kollekten till yttre missionen inbringade 100 kr.

På söndag samlas söndagsskolan i vanlig tid och på kvällen hålles offentligt möte, då Algot Karlsson predikar.

4/5-63.

Investeringsfonderna 14/5-63.

AB Kinnarps Kontorsmöbler, Kinnarp, har för inköp av borrmaskin för 74.000 kr fått ta i anspråk medel som bolaget avsatt till investeringsfond.

Slutarps Samhällsförening 16/5-63. har hållit årsstämma under ordförandeskap av Sten Ahlqvist. Stämman öppnades av föreningens ordförande, Evert Sandén, som erinrade om de medlemmar av föreningen, vilka avlidit under året, och deras minne hyllades med en tyst minut.

Av styrelsens årsberättelse framgick bl. a. att smärre justeringar gjorts av belysningsnätet, som upptar ett bokfört värde av kr. 4.461:36. Andra tillgångar utgör föreningens festplats till ett värde av 3.720:— Föreningen ansvarar i övrigt för skötseln av Järnvägsparken och lekplatsen därstädes. Den av föreningen under trettio år anordnade midsommarfesten på Tångavallen hade man vid extra föreningsstämma i nov. månad beslutat inställa i år. Från Frökinds kommun hade erhållits ett anslag av kr. 500:—. Till styrelseledamöter för åren 1963—64 omvaldes Tage Hellman och Nils Järneklint. Kvarstående i styrelsen är Evert Sandén, Olof Nilsson och Bengt Samuelsson. Till styrelsesuppleant omvaldes Sten Ahlqvist. Till revisor omvaldes Gustav Gustavsson, suppleant Anders Andersson. Att fungera som park-kommitté utsågs styrelsen.

Vid stämman förelåg ett förslag från styrelsen om en mindre höjning av medlemsavgifterna, vilket innebar följande: fastighetsägare 15 kr., hyresfamilj 10 kr., ensamstående 5 kr. Förslaget bifölls av stämman.

Beslöts att tillsammans med Kinnarps Samhällsförening i likhet med tidigare söka anslag från Frökinds kommun. Vidare beslöts att göra en framstöt till vederbörande myndigheter om uppsättande av skyltar vid den s. k. Slutarpsdösen.

Styrelsen fick i uppdrag att undersöka möjligheterna att anlägga en lek- och fotbollsplan på en lämplig plats i samhället.

MULLSJÖ B—KINNARP B 6—1

Mullsjöreserverna tog tredje raka segern vid lördagens match på Gruveredsvallen då gästande Kinnarps reserver förlorade med 6—1. Trots den på grund av regnet mycket hala planen bjöds det på bra fotboll. Hemmalaget, som består av unga spelare, visade upp ett fyndigt och variationsrikt spel med många fina kombinationer, som resulterade i en tremålsledning första perioden. Samtliga mål inspelades av vi. Jan Olsson. 16/5-63.

Båsses idrottstext studeras...

16/5-63.

Eleverna i sjunde klassen i Kinnarps centralskola hade läst samhällslära och därmed också kommit in på tidningarnas betydelse (?) i samhället. Tredje statsmakten brukar det ju heta — femte sade någon häromdagen...

Nåja, eleverna fick intresse för saken och ville se hur en tidning »kommer till» och så blev det studiebesök på Falköpings Tidning, där man tillsammans med läraren fru Stina Olsson vandrade runt och tittade på sättmaskiner, tryckpressar och annat och fick en liten inblick i den långa procedur som ligger bakom en tidnings tillblivelse.

På en av ombrytarbänkarna hittade pojkarna Båsses idrottstext — och se det intresserade mycket och lockade till ett närmare studium, vilket framgår av bilden ovan. Vid det här laget befinner sig klassen på skolresa till Köpenhamn, varvid det bara återstår att önska ungdomarna lycka till i »Kongens by»...

Meddelande

Från och med måndagen den 20 maj
har vi flyttat våra kontor och lager
TILL SLUTARP.

Tel. Kinnarp, kontoret, 301.
Lager och ordermottagning 302.
Varuadress: Slutarp. Postadress: Box 34, Falköping.

Alla order mottages med tacksamhet och komma vi att ha daglig biltransport till Falköping.

JÖNELL & LENNARTSSON AB
FALKÖPING

Slutarps Misssionshus

Söndag kl. 17.00 (obs. tiden!) pastor Gösta Luthersson talar och sjunger. Onsdag kl. 20.00 missionär Karl Frandell. Offer.

VÄLKOMNA! 18/5-63.

Pojk- o. Flickjeans extra billigt!

Pojkjeans, blå, 7—12 år, 11:75, dito, 13—17 år, 12:75. Pojkhängslebyxor (finbyxor i sommarkval.) reststorl. 3—7 år, från 15:75. Flickjeans i varierande storl. och färg från 6:90. Nyinkomna klänningstyger! Ett parti oblekt lakansväv från 2:50 pr meter nu i lager.

KINNARPS MANUFAKTURAFFÄR. Tel. 134.

Britt och Roland Bengtsson

talar och sjunger i

KINNARPS MISSIONSHUS ..... lördag kl. 19.30
ÅSARPS MISSIONSKYRKA ..... söndag kl. 11.00
SANDHEMS MISSIONSHUS ..... Söndag kl. 15.00
FALKÖPINGS UNGDOMSHEM ..... söndag kl. 19.30

Offer för Jörns ungdomsgård. Alla hjärtligt välkomna!

16/5-63.

Till salu

Villa i Kinnarp

till salu. Villan har 4 rum och kök jämte inredningsbar vind. Svar till Algot Karlsson, Kinnarp, tel. 229.

Fotboll

Tångavallen, Slutarp,

lördagen den 18 maj kl. 16.30

Norra Västgötaserien

LEKSBERGS IF

SLUTARPS IF

Reservlagsserien

Tångavallen sönd. 19/5 kl. 10.30

Vilske-Kleva IK—Slutarps IF B

S.I.F.

KUNGÖRELSE

I Aktiebolaget Slutarps Möbelindustris, Slutarp, vid Vartofta och Frökinds domsagas häradsrätt anhängiga konkurs komma slutredovisning och utdelningsförslag att fr. o. m. den 10 maj 1963 hållas för granskning tillgängliga å Skantzes advokatbyrå, V. Storgatan 8, Jönköping.

Klander anhängiggöres mot redovisningen på sätt och inom tid, som stadgas i 191 § konkurslagen och mot förslaget på sätt och inom tid, som stadgas i 130 § samma lag.

Mullsjö den 4 maj 1963.

Rättens ombudsman.

Kinneveds Röda Korskrets

inbjuder personer födda 1893 eller tidigare med resp. yngre maka eller make till utflykt till Kinnekulle, onsdagen den 12 juni med avresa från Centralskolan kl. 11.00.

Vi möter vid hemmet eller på av gästen önskad plats.

På Hällekis bjudes på kaffe och smörgås.

Svar emotses **senast den 7 juni** till Göran Sandin, tel. Kinnarp 38.

Hjärtligt välkomna.

Styrelsen.

Brand i Kinnarpsfabrik eldfängd gas antändes

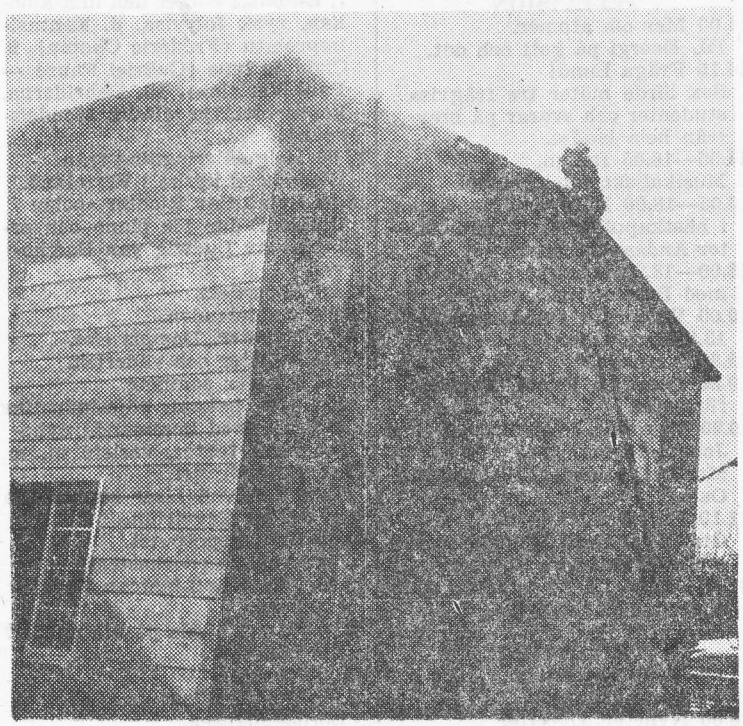

Släckningen blev besvärlig på grund av den kraftiga rökutvecklingen.

18/5-63.

En häftig eldsvåda utbröt på torsdagseftermiddagen hos Kinnarps Kontorsmöbler AB i Kinnarp. Elden kunde dock hållas i schack och fick ingen större spridning. Man räknar med att skador uppstått för omkring 5.000 kr.

Elden fick ett explosionsartat utbrott då en gnista från en elektrisk fläkt antände lackgaser i ett rum som används för sprutlackering. En man som befann sig i rummet lyckades rädda sig ut och hade sinnesnärvaro nog att stänga rummets brandsäkra dörr.

Elden sökte sig ut genom fläkttrummorna och antände byggnadens fasadbeklädnad. Med hjälp av fabrikens egna brandsprutor lyckades personalen dock hålla branden under kontroll tills brandkåren anlände.

Släckningen blev ganska besvärlig på grund av den kraftiga rökutvecklingen.

Slutarp tar poäng?

Slutarp möter i sin andra hemmamatch en av nykomlingarna i serien Leksbergs IF och denna match, som enligt spelordningen skulle spelats i morgon, går redan i eftermiddag. Det gästande aget har hittills vunnit två matcher båda på hemmaplan, medan det blev förlust i bortamatchen mot Sandhem för fjorton dagar sedan. Slutarp premiärspelade hemma mot Tidan och vann med 4—0 och sedan har avå bortamatcher avverkats, båda utan poängtillskott. Gott spel har dock visats i dessa och 0—2 i Arnäs är väl inget att säga om. Allt lutar mot en hemmaseger denna gång om det senaste spelet upprepas.

Domare blir: Sune Johansson, Dalsjöfors, vilken blåser upp till spel kl. 16.30.

Reservlaget möter på söndagsförmiddagen Vilske-Kleva B-lag i en match ingående i Vartofta reservserie. 18/5-63.

Hissar

med obetydliga repor i lackeringen, full garanti.

Tel. Kinnarp 310.

Kinneveds Röda Korskrets

vädjar även i år om bilskjutsar vid de äldres utflykt den 12 juni

Tacksam för svar före den 7 juni per tel .38.

Styrelsen.

Å Siggag, Slutarp

står tillgänglig ardennerhingsten **HEITBON** 10142 brun stj. prem. AB. Avgift 75 kr. Tilldelad Föreningen Belgisk Hästens i Malmöhus län större Hederspris 1955. Avelsföreningens för Svenska Ardennerhästen Hederspris 1955. 1:a Pris och Avelsföreningens för Svenska Ardennerhästen Hederspris vid Länslantbruksmötet i Kristianstad 1957.

Tel. 115 Kinnarp.

Styrelsen.

Kristi himmelsfärdsdag hålles i Kinneveds kyrka ottesång kl. 8. Kyrkokören kommer därvid att sjunga »Kriste, Konung i Guds rike» av J. S. Bach och »Dig prisa alla kerubim» av A. Runbäck samt medverkar dessutom i den musikaliska utformningen av »Högtidlig morgonbön». 21/5-63.

Kinnarpselever på Danmarksresa

Sjunde klassen vid folkskolan i Kinnarp gjorde under förra veckan en fyradagarsresa till Hälsingborg och Danmark under ledning av folkskollärare Stina Olsson.

Avresa skedde på onsdagen i strålande sol, som ingav goda förhoppningar för de kommande dagarna. Efter en kortare titt på Hälsingborg fortsatte resan till Helsingör och vandrarhemmet, som utgjorde förläggningsplats under första och tredje natten.

På torsdagsmorgonen gjordes i vackert väder med en skicklig dans busschaufför en rundtur på norra Själland. Kronoborgs slott med kasematterna besågs. Färden gick vidare till Fredensborgs slott och Hilleröd, där Frederiksborgs slott beundrades. Färden fortsattes till Frederikssund över Roskildefjorden till Jägerspris o. Roskilde, där domkyrkan och kungagravarna besågs. Sedan gick färden direkt till Köpenhamn och vandrarhemmet, där middagen stod dukad för de svenska skolbarnen. Kvällen tillbringades på Tivoli.

Under fredagen upptog programmet en rundtur i Köpenhamn, besök på Kastrups flyghamn, Danmarks Akvarium och Zoologisk Have, som på ett särskilt sätt fängade besökarnas intresse. Ett besök i Minneslunden avslutade köpenhamnsbesöket, och sedan bar det iväg till Helsingör och vandrarhemmet där middagen väntade. Efter en shoppingtur i Helsinör beundrades den vackra promenaden utmed Sundet.

På lördagsmorgonen förde bussen deltagarna till hamnen, där färjan låg och väntade för återresa. En timmes uppehåll i Hälsingborg ägnades åt att bese staden och dess omgivningar från Kärnan, och »tidtabellsenligt» återvände skolklassen till Kinnarp, där mammor och pappor väntade på sina telningar.

Ordinarie årssammanträde

hålles med **Slutarps Ekonom. förening för Elektr. Distrib.** lördagen den 8 juni kl. 15.00.

Ärenden enl. stadgarna.

Lokal: Slutarps Missionshus lilla sal.

Slutarp den 21 maj 1963.

Styrelsen.

21/5-63.

Slutarp 5-4-vann mot Leksberg
Raffel och dramatik på 'Tånga'

Slutminuterna i lördagsmtchen på Tångavallen mellan Slutarp och Leksberg blev synnerligen dramatiska och Slutarp som sju minuter in på andra halvleken förskaffat sig en säker ledning med 4—1, släppte denna till 4—4 när en minut återstod att spela. Man var inställd på en poäng men en veritabel »biljard-stöt» halvmin. senare av Roland Moberg gav dubbelpoäng. Mobergs skott gick i »fel» riktning och slog på en Leksbergs-spelare och via denne gick bollen i nät förbi en förbluffad målvakt.

Ett känt uttryck lyder »en sådan seger till och jag är förlorad» och kan i stort tillämpas på hemmalagets insats denna dag. Att släppa en så säker ledning kan inte försvaras och den säkerhet som laget invaggades i vid denna ställning är inget att rekommendera i fortsättningen. Försvaret befann sig i upplösningstillstånd när gästerna tilläts att göra de tre mål i andra perioden som gav utjämning till 4—4.

Kedjan hade inte heller sin vackra dag och lyckades bäst i första halvleken, dock utan övertygande insats. Betecknande är att hh. Kurt Karlén svarade för två av målen, förresten påpassligt gjorda, och förutom dessa gav hans insats honom betyget bäst i laget. Den mest framgångsrike i kedjan var faktiskt Roland Moberg, medan Lasse Widerström inte hade lyckan med sig och hade stor felprocent i passningarna. En svår motståndare hade han också i Leksbergs vh. Stensson — »bäste man på plan» — stark i brytningarna och fin framspelare. Bengt Hermansson gjorde två mål, men försatte en del fina tillfällen genom sin kardinalsynd att stå offside. Ingvar Johansson, vilken ersatte Stig Persson som vänsterinner började bra, men föll tillbaka och detsamma gäller Dick Alverus. I försvaret är Kurt Karlén redan nämnd och näst efter denne kom Hasse Andersson, som dock inte visade vanlig säkerhet. Sture Hjelm släppte sin motståndare alltför mycket och likadant gjorde Leif Filipsson, medan Lennart Pettersson klarade sig bättre och i målet frestades inte Lennart Rutman över hövan.

Leksbergslaget
som nu gjorde sin debut på Tångavallen, spelade stundtals ganska bra, men föll på bristande rutin i de avgörande ögonblicken. Bra tillgångar förutom vh. Stensson var ch. Malmén i försvaret och i kedjan var tremålskytten cf. Larsson och hi. Karl Larsson de bästa.

Målprotokoll:
7 min. 1—0 cf. Hermansson, 25 min. 1—1 cf. Göran Larsson, 27 min. 2—1 hh. Kurt Karlén, 38 min. 3—1 hh. Kurt Karlén, 52 min. 4—1 cf. Bengt Hermansson, 56 min. 4—2 cf. Göran Larsson, 67 min. 4—3 cf. Göran Larsson, 89 min. 4—4 ch. Kurt Stensson, 89½ 5—4 hy. Roland Moberg.

Domare var Sune Johansson, Dalsjöfors.

Geson.

3-2 för Borgunda mot Kinnarp
2 nickmål av center-Arvidsson

Borgunda tog på lördagseftermiddagen sin andra seger på hemmaplan, denna gång mot Kinnarp, som fick vända hem med en uddamålsförlust — 3—2. Kinnarp hade ledningen i halvtid med 1—0, efter att ha haft den ganska kraftiga vinden i ryggen. Målet tillkom i början av halvleken, det var Kinnarps vänsterytter, som tråcklade sig fram på kanten och lyckades få bollen i mål ur ganska liten vinkel.

21/5-63.

Trots ett par fina tillfällen lyckades inte Kinnarp göra något mer mål i denna halvlek. Hemmalaget lyckades i denna halvlek inte skapa några direkt farliga målchanser, även om laget inte var direkt ofarligt.

I andra halvlek blev det andra takter från hemmalagets sida, och redan efter ca 5 min. stod det 1—1, sedan cf. Arvidsson nickat ett inlägg från högerkanten i mål. Sedan fortsatte pressen mot Kinnarpsmålet, och ledningsmålet kom efter en kvart, det var hy. Edsberg som lyfte bollen över den utrusande målvakten.

3—1 ordnade Arvidsson till, även denna gång med en grann nick, på inlägg från vänster. Hemmalaget dominerade så här dags matchen stort, men något mer mål blev det inte, däremot lyckades Kinnarp reducera till 3—2, efter schabbel i hemmaförsvaret. Uppmuntrade av målet ryckte Kinnarp upp sig, och hade ett par farliga tillbud i slutet av matchen. Bäst i hemmalaget var hb. Lennart Andersson och hh. Taisto Kovisto. I kedjan var cf. Billy Arvidsson med sina två nickmål den främste, men även de båda inrarna Larsson och Rosenqvist jobbade bra matchen igenom. Kinnarps främsta var kedjans båda inrar Ivarsson och Bo Johansson, samt i försvaret backarna bröderna Kjell och Torgny Johansson.

Domare på gott och ont var Leif Lundh, Skövde.

25/5-63.

Slutarp utan Lasse Widerström
nådde oavgjort i Borgunda 0-0

Slutarp och Borgunda delade på torsdagspoängen vid matchen på Biksborg. Resultatet skrevs till 0—0 i en match, som bjöd på jämnt spel under första halvlek, men Borgundaövertag i den andra perioden. I början på första halvlek blev hemmalagets K.-E. Hjortmar ögonbrynsskadad, men spelade och dirigerade trots detta laget matchtiden ut. I slutet på andra halvlek ådrog sig vidare Slutarps vänsterytter Dick Alvérus en vristskada, vilket innebar att gästerna strängt taget fick spela med tio man under de sista 15 minuterna. Alvérus förmådde då blott sporadiskt delta i spelet.

Inledningen lovade gott för Slutarp som pressade tillbaka hemmalaget, dock utan att få ut något av övertaget. Efter inledningsminuterna vaknade Borgundalaget och höll sedan halvleken ut jämnt spel på banan. I andra halvlek var initiativet Borgundas, men de chanser som skapades missades omsorgsfullt.

Slutarp fick ställa upp utan Lasse Widerström, som var kraftigt förkyld och fullt förklarligt inte disponibel för spel. I hans ställe medverkade nu Stig Persson som inner utan framgång. Den klart bäste i Slutarpskedjan var Bengt Hermansson, som från sin centerposition oroade Borgundaförsvaret. Försvaret i gästernas lag spelade starkt och de främsta aktörerna var hh. Karlén samt de båda backarna Filipsson och Lennart Pettersson.

I Borgundalaget blev Harry Edsberg något av en överraskningsman och spelade ett övertygande backspel under de nittio minuterna. Stora tillgångar i torsdagsmatchen var också K.-E. Molin och K.-E. Hjortmar, som bildade ett halvbackpar som spelade vårdat och höll rent med besked. I kedjan sätter vi denna gång vi. Bengt Larsson och Kinnarpsförvärvet Rune Arvidsson främst. Stig Åberg, Skövde, pockar på en förbundsdomarplats och att döma av hans torsdagsinsats bör han snart ha vikt en plats åt sig.

K.-E. Hjortmar resen i Borgundaförsvaret.

Bässe

Fotboll

KINNEMO, KINNARP

Torsdagen den 23 maj kl. 14.

Sandhems IF — Kinnarps IF

Fotboll

å Tångavallen, Slutarp,

Söndagen den 26 maj kl. 14.30

Norra Västgötaserien

TOMTENS IF—SLUTARPS IF

TOMTEN TILL TÅNGAVALLEN

På söndag tar Slutarp emot seniteledande Tomten i en intressant uppgörelse. Gästerna är hittills obesegrade i serien och har tappat en av de förlorade poängen på bortaplan och det var i Sandhem för en vecka sedan. Torsdagens resultat 2—0 mot Tidan på hemmaplan verkar föga imponerande och hemmalaget som är utan poängförlust på egen plan bör ges en rejäl chans till en poäng. Domare: Kurt Wickström, Trollhättan.

25/5-63.

Kinneveds pastorsexpedition

hålles öppen lördag, pingstafton, kl. 12—14.

PASTORSÄMBETET

Barnflicka

till två flickor (6 och 2 år gamla) sökes i Kinnarp. Föräldrarna förvärvsarbetar.

Tel. 53 Brismene eft. kl. 18.30.

Kinnarp vann 5-1 mot Tidan

Kinnarp vann med hela 5—1 över Tidan. Tidan hade ledningen i halvtid med 1—0. Segern var något i överkant. Första halvlek var spelmässigt sett den bästa eftersom Tidan föll samman i den andra. Tidan fick också en man skadad och detta bidrog naturligtvis till genomklappningen.

Kinnarps mål gjordes av Göte Andersson 2, (1 straff), Bo Ivarsson och Gösta Nilsson samt ett självmål.

Tidans mål tillverkades av Leif Wadén.

28/5-63.

Kinneveds Rödakorskrets
anordnar den 12 maj en utflykt för pensionärer — födda 1893 eller tidigare — med resp. yngre maka eller make. Resan går till Kinnekulle med avresa från Centralskolan i Kinnarp kl. 11. Anmälningar kan lämnas till hr Göran Sandin, tel. Kinnarp 38.

15/5-63.

De äldres högtid i Kinnarp

Kristi himmelsfärdsdag hölls de äldres högtid i Kinnarps missionshus. De inbjudna hälsades välkomna av pastor Algot Karlsson, som läste texten om Jesu himmelsfärd och påminde om löftet att Jesus skall komma åter.

Japanmissionär Karl Frandell predikade om Guds evangelium med text från Rom. 1. Avslutningsvis talade Nils Ahlin, som läste om hjärtats tro och munnens bekännelse, Rom. 10. Herr Ahlin framförde också de inbjudnas tack. Talen inramades av mycken sång, unison sång, duettsång och sång av en barngrupp.

På söndag hålles söndagsskola i vanlig tid i Kinnarps missionshus och UV-arna samlas på tidag.

Skolmatsedeln

för Frökind 27 maj—1 juni

Månd.: pannkakor, äppelmos.
Tisd.: köttfärssås, potatis, morötter.
Onsd.: ugnsstekt falukorv, potatismos, gurka.
Torsd.: spenatsoppa, ägg, ostsmörgås, apelsin.
Fred.: pytt i panna, rödbetor.
Lörd.: lovdag.

POJKFOTBOLL

SLUTARP—ÅSARP 1—1

Slutarps pojklag spelade på måndagskvällen sin första match i serien och delade poängen med gästande Åsarp. Resultatet fastställdes i första perioden och målskytt för hemmalaget var Roger Andersson, medan cf. Bo Nelander »målade» för gästerna. Piggt och trevligt spel visades från båda håll och roligast att se i aktion var »Garvis-kopian» i Åsarpslaget, Dan-Anders Spångsjö, snabb såväl i benen som i speluppfattningen. Trebackslinjen Bo Ekberg —Ove Freiman—L. A. Stefanusson samt hh. Christer Claesson var i övrigt de mest framträdande. I hemmalaget märktes främst vb. Alf Bäcklund, ch. Erik Holm, vh. Kent Ahlberg samt i kedjan Kenneth Rehn och Roger Andersson.

30/5-63. Geson.

Befolkningsutvecklingen i Frökind 30/5-63.

Statistiska centralbyrån har utarbetat ett »underlag för lokala prognoser», vilket innehåller under hänsynstagande endast till dödligheten och fruktsamheten utarbetade tabeller över den beräknade framtida folkmängden i var och en av landets primärkommuner. Betr. det område som vid den senaste folkräkningen utgjorde Frökinds kommun och som då hade 2.028 invånare får man veta att det 1965 beräknas ha 2.031 invånare, 1970 2.064 invånare och 1975 2.092 invånare. Det betonas att centralbyrån vid beräkningarna inte kunnat ta hänsyn till den inrikes och utrikes omflyttningen — denna kan ju inte i förväg statistiskt beräknas. (PRK)

Britt och Roland Bengtsson besöker Kinnarp 18/5-63.

Ungdomsgårdsföreståndare Roland Bengtsson, som tidigare under flera år verkade som sekreterare för Unga Viljor, besöker lördag och söndag Falköpingsbygden. På lördag kväll blir det möte i Kinnarps missionshus, då Roland Bengtsson talar och fru Britt sjunger. Offer för ungdomsgården i Jörn, där makarna Bengtsson nu har sitt arbete, kommer att upptagas.

På måndag har UV-kåren inbjudit Åsarps UV-kår till ett gästbesök. Kristi. Himmelsfärdsdag hålles en särskild högtid för de äldre, vid vilket också missionär Frandell kommer att medverka.

Delad pott på Kinnemo

I torsdagens uppgörelse på Kinnemo delades poängen mellan hemmalaget och Sandhem efter det att de sistnämnda haft ledningen två gånger, varav 1—0 i paus. En stark andra halvlek gav dock Kinnarp möjligheter att utjämna och även chanser till vinstmål, men dessa försattes.

Matchen blev en ganska rafflande historia men spelet var inte över sig och i synnerhet Kinnarp gjorde en svag första halvlek. 45 sek. före paus blev det ledningsmål för Sandhem och målskytt var lagets bäste kedjespelare cf. Erik Karlstedt.

6 minuter in på andra perioden utjämnade Kinnarp och det var vy. Göran Grahn som svarade för målet. Hemmalagets spel gick nu betydligt bättre sedan Itj Eeidler flyttats ner som ytterhalvback, där han tillsammans med ch. Bo Johansson bildade en duo som var svår att forcera för Sandhems forwards.

Gästerna återtog emellertid ledningen i 21 min. och nu var det vi. Åke Ahlqvist som var målskytt. Glädjen blev dock inte långvarig för Sandhem och Göran Grahn som nu kommit riktigt i stöten svarade för 2—2 i 26 min. I fortsättningen höll gästförsvaret och de chanser som yppades till vinstmål för hemmalaget försattes noggrant av kedjan. Bäst i hemmalagets kedja var Göran Grahn, vilken dock hade klen hjälp av de övriga. Försvaret dominerades av Bo Johansson och Itj Seidler.

Vb. Rune Karlstedt, ch. Kurt Gyllensvaan och cf. Erik Karlstedt var gästernas bästa tillgångar.

Kurt Augustsson, Borås, dömde.

1963-05-25 Geson

Tomtenexplosion gav 3 mål och bortatriumf mot Slutarp

Tomtenlaget tog en säker seger i söndagsmatchen på Tångavallen, där siffran skrevs till 3—0 efter en mållös första halvlek. Tre rejäla mål blev det och därmed skapades nog rättvisa i fighten för en sådan var det utan större välspelning och där Tomtens större tyngd blev avgörande.

Hemmalaget fick ställa upp utan Dick Alvérus och Lars Widerström och därmed försvann i stort sett eventuella funderingar på poäng redan före matchen. 28/5-63.

Nollan hölls dock intakt i 64 spelminuter tack vare starkt försvarsspel, men en »explosion» i Tomten-kedjan tjugo minuter in på andra halvlek gav två mål med några minuters mellanrum och därmed var matchen avgjord.

Första halvleken inleddes

annars med ett par framstötar av Slutarpskedjan, där Mats Andersson och Ingvar Johansson gått in på de vakanta platserna. Den förstnämnde hade ett skott i ena stolpen och för övrigt hade Bengt Hermansson en god chans, men sköt utanför mål. Sedan blev det i stort sett Tomten som förde spelet, men skotten beredde inte Rutman i hemmamålet några större besvär. Tomten-laget verkade från början ganska osäkert och fick inte någon riktig stadga över sitt spel förrän efter pausen. Liksom i första perioden hade Slutarp ett par farligheter i början av den andra och i dessa var Stig Persson inblandad, men efterhand föll hemmalagets kedjespel till marken och man förmådde inte i högre grad oroa Tomtenförsvaret. I 19 min. drog hy Nils Lund upp ett anfall och den avslutande passningen slogs med väldig kraft i nättaket av vi. Sven Widing. Den senare kom riktigt i tagen och fem minuter senare sköt han i målställningen och returen togs om hand av hi Kurt Lund, vars skott gick via ena stolpen i nät. Tjugofem minuter hade då gått av halvleken och ställningen 0—2. När tre minuter av matchen återstod blev det 0—3 och målet var nästan en exakt kopia av det första med inlägg från höger och skott i mål av vi Widing.

Som nämnts hade

Slutarps-försvaret en stor börda och bäst var här målvakten Lennart Rutman samt trebackslinjen Leif Filipsson — Hasse Andersson — Lennart Pettersson. Kurt Karlén har man sett bättre och liksom Sture Hjelm fick man inget riktigt grepp om sina motståndare. Något högre betyg kan inte ges åt kedjemännen och spelet som enhet betraktat lyste med sin frånvaro.

De mest framträdande

i Tomten-försvaret var ch Alf Tiverman hb Wilhelmsson och hh Olle Ring. I kedjan får vi. Sven Widing det bästa betyget och god hjälp hade han i spelet av brödraparet Lund på högerkanten.

Domaren, Kurt Wickström, Trollhättan, hade matchen i sin hand och kan ges ett gott betyg.

Geson.

Hingstförvärv

Kinneved m. fl. socknars hingstförening har inköpt ardennerhingsten Heitbon, st.nr. 10142, brun, stj., prem. AB, född och uppfödd hos godsägare Hans Valter Persson, Möllerup, Skivarp Malmöhus län. Heitbon har en mycket förnämlig härstamning. Han har lovordats av expertisen och tillerkänts en rad höga utmärkelser och har i Kristianstads län, där han mest varit verksam lämnat många diplomston och hingstar. Stamtavlan på mödernet går tillbaka på Assmåsastuteriets bästa: Pandorafamiljen med Malmöhus läns exteriört bästa och även förvärvningssäkraste sto. På fädernesidan kommer Hellbon 9850, e. Hellas, som i sin första årgång hingstar 1955 fick sex stamboksförda söner och därmed slog sin berömde fader Hellas, som hade 5 stamboksförda samma år. På fädernelinjen kommer även Manus de Pierpont och modern Moana, dotter till Bona, som var ansedd som ett av länets förnämsta ston, efter Caline de Forchies imp. Dessa ston har stått hos godsägare Kuylenstierna, Stora Kålltorp.

Folkskollärarexamen

har i Karlstad avlagts av Bo Johansson, Kinnarp.

OVÄNTAT NEDERLAG FÖR BOLLKLUBBEN B

På torsdagsförmiddagen gästade Vartofta reservseries ledarlag — Falköpings Bollklubb B — Tångavallen och Slutarp B. Hemmalaget triumferade något oväntat med 7—3 efter 5—2 i halvtid. Hemmalagets bästa var Mats Andersson, Ingemar Lundahl och Bertil Ahlqvist. Slutarp brände en straff i andra halvlek och FBK berövades en solklar sådan i första halvlek. Nämnas kan att far och son Andersson, Mats och Rogers, bildade vänsterving i hemmalaget. Roger på 13 år och pappa Mats 35. Ingemar Lundahl gjorde tre av hemmamålen, medan Mats A. och Kurt Filipsson prickade rätt två gånger var. Bertil Johansson, Kenneth Andersson och Holgersson nätade för Bollklubbens lag — ett lag som spelade långt sämre än tidigare i vår. Den ende som kämpade föredömligt i nittio minuter var backen Åke Karlsson.

1963 05 25

SLUTARPS MISSIONSHUS

Pingstdagen kl. 15.00 Missionsföreståndare **Knut Svensson**, Bojan och Yngve Johansson. Offer för Byggnadskassan. **Välkomna!**

Kyrkofullmäktige i Kinneved

kallas att sammanträda i Centralskolan, Kinnarp, tisdagen den 4 juni 1963 kl. 19.00.

Hilding Våring
Kyrkofullm. ordförande.

CUF — CUF

Gökotta

på GRÄNNARPS »RÄNNE»,

Vartofta, pingstdagens morgon kl. 00.30.

Medlemskontroll. Välkomna! **Kinneveds CUF**

MUSIK:

MUSIK: **THE DRIFTERS pop-band med »önskelistan».**

CUF — CUF

1/6-63.

Kanalrensning

Anbud infordras härmed för »Fröje, Halsängs vattenavledningsföretag av år 1954» i Jäla, Grolanda och Kinneveds socknar. Företaget omfattar rensning av c:a 11.000 meter kanal och avloppsdiken. Närmare upplysningar lämnas av Alex Johansson, Halsäng, Kinnarp, tel. 0515/461 75, till vilken även anbud insändas i förseglade kuvert märkta »Anbud å kanalrensning» senast den 12/6 1963 och äro bindande till den 1/7.

Fri prövningsrätt förbehålles.

Kinnarp den 24/5 1963.

Arbetsstyrelsen.

Ordinarie årssammanträde

hålles med **Slutarps Ekonom. förening för Elektr. Distrib.** lördagen den 8 juni kl. 15.00.

Ärenden enl. stadgarna.
Lokal: Slutarps Missionshus lilla sal.
Slutarp den 21 maj 1963.

Styrelsen.

Slåtterauktion

hålles å **Mönarps Egendom, Slutarp** (godsäg. Browall) **lördagen den 15 juni 1963 kl. 11 fm.,** då c:a 15 tld fastmarksvall och 100 tld mer mossbetonad vall av timotej och gräs försäljes i ett flertal utrop. Tre mån. räntefri kredit, övriga villkor vid auktionens början.

AB HOVRÄTTSNOTARIE
ALBERT RINGIUS FASTIGHETSBYRÅ

FALKÖPING
Tel. 109 75 - 113 75 - 114 75.

19630611

Slöta och Kinneveds församlingars
särskilt utsedda delegerade för val av elektor och ersättare för denne att deltaga i val om ombud till årets kyrkomöte höll i torsdags sammanträde i Kinnarp under ordförandeskap av kyrkofullmäktigeordföranden Hilding Våring. Hr Våring hälsade de delegerade välkomna. Representanter för de olika församlingarna var för Slöta, kyrkovärd Oskar Eliasson, för Karleby kyrkovärd Sven Svensson, Åsle lantbrukare Albin Gabrielsson, för Mularp lantbrukare Bertil Oskarsson, för Tiarp kyrkovärd Ernst Häger, för Börstig kyrkovärd Paul Gustavsson, för Vårkumla kyrkovärd Erik Boman, för Brismene kyrkovärd Sven Andersson och för Kinneved kyrkovärdarna Herbert Andersson och Carl-Arne Adamsson.

Till elektor valdes enhälligt kyrkovärd Sven Svensson, Karlsborg, Karleby, med kyrkovärd Herbert Andersson, Alarp, Kinneved, som ersättare.

KUNGÖRELSE

Verkstadsägaren Gösta Helmer Ferdinand Larsson och hans hustru Syster Kerstin Elisabet Larsson, född Jansson, båda med adress Dalsro, Kinnarp, ha den 19 juni 1963 till Vartofta och Frökinds domsagas häradsrätt ingivit ett mellan dem den 30 maj 1963 upprättat äktenskapsförord, innefattande gåva från mannen till hustrun.

Falköping den 19 juni 1963.

På Häradsrättens vägnar:

W. Friedmann

Reservgrabbar som kommer

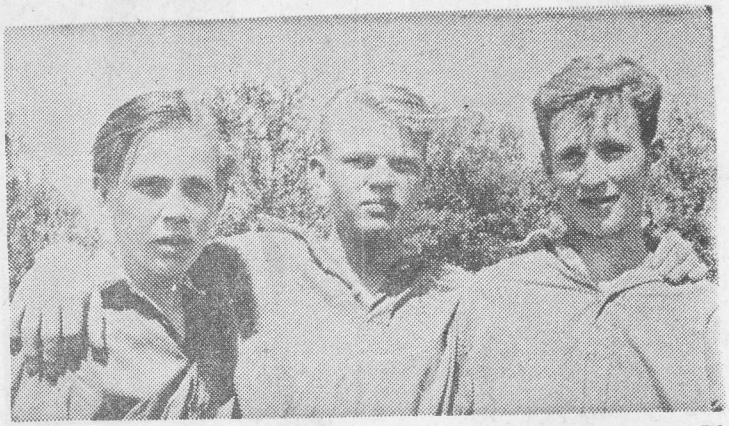

Kinnarps unga B-spelare, pojklagstrion Rolf Andersson, Anders Ek och Hasse Gustafsson gjorde ett gott intryck i söndagens match mot Åsarp B. En trio fotbollsgrabbar som Kinnarp säkerligen kommer att få glädje av framöver.

1963-06-11

VI HAR NU FÅTT IN

laminerade tyger

i yllejersey, bomullsjersey samt terylene och bomull till jackor, rockar och kappor. Ett parti badrocksfrotté 5:— per meter. Dessutom finnes elastabyxor i svart-vit pepita samt beige. Pris barnstorlek från 32:—. Damstorlek från 40:—. Herrbyxor, terylene från 41:—. Finnes även i gosstorlek från 27:—. Markisväv, enfärgad och randig 80—100 cm. bredd, pris från 5:— per meter. Polyetermadrasser i olika bredder och tjocklekar av Gislaveds prima kvalité, liksidiga, pris från 28:—, även barnmadrasser. Tyger, Texasbyxor, Underkläder, Strumpor, Skjortor m. m.

Välkomna att göra oss ett besök!

KINNARPS FABRIKSNEDERLAG. Tel. 186 och 171.

Derby på Kinnemo

Annandag pingst blir Kinnemo skådeplatsen för årets första »Frökindsderby», då de båda nabo-lagen Kinnarp och Slutarp möts i en match som har en viss betydelse för de båda lagens placeringar i fortsättningen. Hemmalaget, Kinnarps IF, har för närvarande en poäng mer än gästande Slutarp och i händelse av hemmavinst eller oavgjort skulle avståndet hållas »nedåt» till Slutarpselvan.

Hemmalaget har nu fått med Bo Johansson på stopper-platsen och detta betyder ett extra plus. Det gästande laget har i de senaste matcherna inte övertygat i högre grad, men inför annandagens match blir Per-Uno Gustavsson spelklar och därmed torde en given förstärkning tillskrivas Slutarps-elvan.

Att matchen blir jämn och oviss torde stå utom allt tvivel och ett oavgjort resultat är det mest tänkbara.

Domare i matchen som börjar kl. 14.15 blir Sven Johansson, Skövde.

Kyrkliga söndagsskolorna
i Kinneveds pastorat har avslutningshögtid på onsdag med början kl. 5 i Kinneveds kyrka, varefter fortsättning följer i prästgårdens trädgård eller inomhus. Barn liksom anhöriga till dem är hjärtligt välkomna.

4/6-63.

Fotboll

KINNEMO, KINNARP

måndagen den 3/6 kl. 14.15

SLUTARPS IF—
KINNARPS IF

Kinnarp

TÄLTMÖTEN

4—9 juni

Pastor Börje Sandqvist från Oskarshamn, Simon Elowson, Åsarp m.fl.

Mycken sång och musik.

Mötestider: Vard. 20.00, sönd. 15.00 och 19.30.

Du är varmt välkommen!

Filadelfiaförsamlingen, Åsarp.

---

20 tunnland prima

fastmarksjord

och en beteshage utarrenderas.

Tel. 139 Kinnarp.

350 personer såg Kinnarp derbyvinna

4/6-63.

1–0 mot Slutarp, Ivarsson avgjorde

Kinnemo hade en stor publikdag på Annandagen då 350-talet personer samlats det vackra solskenet för att beskåda Frökindsderbyt, vilket slutade med hemmavinst och avgjordes i matchens 16 min. på ett synnerligen vackert skott av hi Bo Ivarsson, som drog på en »rökare» från 20 meters håll Efter vad som dessförinnan förekommit och vad som senare hände i matchen får sägas av full rättvisa skipades. Hemmalaget gick ut hårt och skapade flera farliga anfall redan i inledningsminuterna. Här spelade hy Fleming Torstensson en dominerande roll och var då det största oroselementet för Slutarpsförsvaret.

Även cf Gösta Nilsson svarade för en del luriga skott men hade i övrigt svårt att komma loss från gästernas ch Hasse Andersson.

Slutarps kedja hade mycket svårt att göra sig gällande mot hemmalagets försvar som bröt anfallen på ett tidigt stadium. Det var först i de sista tio minuterna av första halvleken som man från det hållet kunde åstadkomma några farligheter framför Kinnarps bur och noteras kan att en passning från Bengt Hermansson missades av Kurt Karlén framför mål. Detta var en av de bästa chanserna denna halvlek.

Från denna period

kan för övrigt noteras att Kinnarp hade ytterligare en boll inne, men detta mål bortdömdes fullt riktigt för offside. Andra halvleken blev jämnare och inleddes med en hörna för Slutarp, där Westerberg viftade bort bollen i sista sekunden. Bengt Hermansson hade en lobb som gick tätt över målribban och något senare en nick som vållade Westerberg en del besvär. Här låg det nära 1—1 vid dessa tillfällen. De sista tio minuterna radade Kinnarpsanfallet upp ett flertal öppna chanser framför Slutarpsmålet, där Fleming Torstensson och Bo Ivarsson hade var sitt skott i målställningen. Den förstnämnde brände dessutom ett par givna chanser ganska upprörande. Ett genombrott av Göte Andersson var nära att resultera, men Lennart Rutman i Slutarpsmålet räddade fint.

Det var första periodens insats av hemmalaget som blev avgörande i matchen och det spel som då stundtals visades i kedjan lade grunden till segern. Mest framåt i anfallet var Fleming Torstensson på högerkanten, medan Göran Grahn inte fick samma möjligheter på sin sida.

Innertrion B.-O. Ivarsson—Gösta Nilsson—Göte Andersson fann varandra bra. Försvaret toppades av ch. Bo Johansson och Itj Seidler, men varken Bengt Georgsson eller Kjell och Torgny Johansson gjorde några missgrepp. I målet visade Westerberg sedvanlig säkerhet de gånger han sattes på prov. Som nämnts hade Slutarps försvar sin bäste i Hasse Andersson, tätt följd av mv. Lennerat Ruthman. Backparet Leif Filipsson och Lennart Pettersson gjorde ett gott intryck och av ytterhalvbackarna var Ingvar Johansson den främste.

I kedjan började

Lars Widerström ganska bra, men var flitigt uppvaktad och hade dessutom stor felprocent i passningarna. Bengt Hermansson var den ende som lyckades ställa till med några målfarligheter.

Hörnstatistik: Kinnarp 11, Slutarp 4.

Några större problem hade inte dagens domare K.-E. Hellström, Falköping, att bemästra och får ges ett gott betyg.

Kyrkofullmäktigesammanträde i Kinneved 6/6-63.

Kyrkofullmäktige i Kinneved har haft sammanträde, varvid redovisning av föregående års kassaförvaltning förekom. Handlingarna godkändes och ansvarsfrihet beviljades. Stämman utsåg kyrkovärdarna Karl-Arne Adamsson, Slutarp, och Herbert Andersson, Alarp, till delegerade för val av elektorer inför kommande kyrkomöte. Vidare beslöts inköpa fyra gravstämpar att användas som skydd vid arbeten med gravöppning. Kyrkorådet fick i uppdrag att till nästa sammanträde utreda frågan om höjning av brandförsäkringen av kyrkan. Slutligen redogjorde ledamoten Sven Andersson, Lofsgården, för de beslut som fattats vid stiftstinget samma dag.

Kinneveds Röda kors-krets

har även i år — det 8:e i ordningen — inbjudit till de äldres utflyktsresa. Den äger rum den 12 juni. Alla som senast den 7 juni till styrelsen har anmält sig och som fyllt 70 år jämte yngre makar äger rätt deltaga. Resmålet är Kinnekulle. I Medelplana kyrka håller kyrkoherde Andersson andaktsstund. På Kinnekulle och utmed vägen finns många sevärda platser, varför kretsen, om vädret tillåter, emotser en intressant och trevlig resa.

POJKFOTBOLL

//

SLUTARP—VARTOFTA 2—1

Slutarpslaget överraskade i den andra hemmamatchen genom att besegra förra årets seriesegrare, Vartofta, med 2—1. Resultatet får nog anses rättvist då hemmalaget bättre förvaltade sina chanser. Det storväxta Vartofta-laget innehöll bl. a. två spelare som spelar i föreningens A-lag, nämligen målvakten Börje Falemo och Ulf Leijon. En liten fin spelare hade man i hy. Stellan Johnsson. I hemmalaget samspelades det fint i innertrion, som bestod av Roger Andersson—Thomas Pettersson—Kjell-Åke Sandén. Bra spel visades av samtliga i laget och i försvaret lade man märke till målvakten Håkan Arnesson.

Hemmamålen gjordes av Roger Andersson och Thomas Pettersson.

Domare var Gunnar Johansson, Vartofta. 6/6-63. Geson

Slutarp, parken

Söndag kl. 14.30 Söndagsskolans sommarfest. Evangelisterna Lilly Karlsson, Anita Aronsson, barnen, lärarna och Yngve Johansson medv.

Servering. Kollekt.

VÄLKOMNA! 8/6-63.

Överskottet förra året blev 13.583

8/6-63.

Kommunalkontoret i Frökind har framlagt kommunens räkenskaper för 1962, vilka utan anmärkning granskats av revisorerna.

Räkenskaperna balanserar på 3.290.456:19 kr. Utgående balansen upptar som tillgångar under rubriken fastigheter och anläggningar en summa om 2.721.980 kr. Rubriken bankräkningar upptar 266.556:21 kr. Bland långfristiga skulder märks anläggningslån på 1.421.427:65 kr. och investerat stamkapital om 1.476.245:25 kr.

Överskottet år 1962 är 13.583:95 kr. Emellertid upptar driftsbudgetens reservationer 60.000 kr., vilket i realiteten alltså är ett överskott.

Bland kapitalutgifterna är upptaget posten 116.591:94 kr. Det gäller de sista va-arbetena i samhällena.

Under rubriken »undervisning och kulturell verksamhet» finns en utgiftspost på 40.530:50 kr. Om detta utgiftsärende stod det vid flera tillfällen strid under verksamhetsåret. Summan avser den slutligen genomförda asfalteringen av skolgården i Kinnarp.

Lärarna har kostat 218.377:77 kr., vikarielönerna oberäknade. Skolskjutsarna har kostat 49.780:55. Till skolresor har använts 850 kr.

Fullmäktige tar ställning till räkenskaperna vid sitt nästa sammanträde.

Söndagsskolan i Kinnarp

Söndagsskolan i Kinnarps missionshus samlas på söndag för sista gången denna termin. Den offentliga avslutningen med sommarfest dröjer till söndagen den 23 juni.

POJKFOTBOLL

//

8/6-63.

Skara-Älvsborgs pojklagsserie
Norra gruppen

Floby—Kinnarp 4—4
Rapid—Floby 0—4
Kinnarp—Grolanda 2—1

Kinnarp	4	3	1	0	17—7	7
Floby	4	2	2	0	16—7	6
Grolanda	4	1	1	2	5—6	3
Tomten	3	1	0	2	4—12	2
Rapid	3	0	0	3	1—11	0

Södra gruppen

Slutarp—Vartofta 2—1
Åsarp—Sandhem 1—3
Sandhem—Trädet 2—0
Vartofta—Åsarp 3—0

Vartofta	4	2	1	1	6—2	5
Sandhem	3	2	0	1	5—3	4
Slutarp	2	1	1	0	3—2	3
Trädet	3	1	1	1	2—2	3
Åsarp	4	0	1	3	2—9	1

Diverse

Å Siggag, Slutarp

står tillgänglig ardennerhingsten **HEITBON** 10142 brun stj. prem. AB. Avgift 75 kr. Tilldelad Föreningen Belgisk Hästens i Malmöhus län större Hederspris 1955. Avelsföreningens för Svenska Ardennerhästen Hederspris 1955. 1:a Pris och Avelsföreningens för Svenska Ardennerhästen Hederspris vid Länslantbruksmötet i Kristianstad 1957.

Tel. 115 Kinnarp.

Styrelsen.

Naturstig

anordnas sönd. 9/6 å GRÄNNARP, VARTOFTA, i samband med månadsmöte. Start kl. 19—20.

Kaffeservering — DANS till BRODDMANS.

Alla intresserade även icke medl. hälsas välkomna.

Kinneveds CUF.

Slutarp möter Ulvåker

Slutarp spelar vårens sista hemmamatch på lördag eftermiddag och motståndare blir Ulvåkers IF. Det gästande laget belägger för närvarande fjärde platsen i tabellen och tillhörde även förra serien topplagen. Elvan har rykte om sig att vara synnerligen spelstarkt och har en bra kedja där huvudrollerna spelas av hi Per-Erik Johansson och cf Yngve Andersson. Det gäller för hemmalaget att skärpa sig ordentligt inför denna match, där en eller två poäng är mycket värdefulla med tanke på den nuvarande placeringen. För svaret har ju visat stabilitet, medan kedjespelet inte klaffat i tillräcklig grad.

Domare i uppgörelsen blir Björn Kjällgren, Vara, vilken blåser till spel kl. 15.30. 8/6-63.

Fotboll

TÅNGAVALLEN, SLUTARP

lördagen den 8 juni kl. 15.30

N. Västgötaserien

ULVÅKERS IF—

SLUTARPS IF

SIF.

UNGSUGGA

till salu.

Tel. Kinnarp 284 efter kl. 13.

Kinnarp mot serieledarn

Kinnarp inriktar sig på att spela till sig båda poängen i Årnäs mot serieledarna. Goda chanser bör finnas om man skall döma efter lagets goda kämpainsats i derbyt mot Slutarp. Backduon Kjell och Torgny Johansson får dock slita hårt för att hålla Årnäs farliga yttrar på mattan och för kedjemännen gäller det att skjuta skarpa och välriktade projektiler mot Collberg i Årnäsmålet.

Slutarp storstädar

Om Slutarps hemmamatch i eftermiddag mot Ulvåker kan läsas på annan plats. Vi skall bara i korthet meddela att de ansvariga vidtagit en hel del ändringar. Lasse Widerström utgår och i övrigt har Slutarps-UK placerat Roland Moberg och Sture Hjelm på reserplats. 8/6-63.

Söndagsskolfest i Slutarp

Slutarps Missionsförsamlings söndagsskola hade i söndags em. sin sommarfest i den vackra parken vid järnvägsstationen. Festen, som var välbesökt, inleddes med den kända sommarpsalmen »I denna ljuva sommartid», varefter evangelisterna Lilly Carlsson och Anita Aronsson sjöng en duettsång. Söndagsskolans föreståndare Folke Pettersson läste Guds ord och hälsade välkommen. Så följde sång och uppläsning av söndagsskolans elever och Britt-Marie Carlsson medverkade med solosång. Evangelist Lilly Carlsson talade till barnen. I den gemensamma sång som följde upptogs offer för söndagsskolans arbete. Efter en paus för kaffeservering sjöng evangelisterna två duettsånger och Anita Aronsson talade i festens avslutning.

13/6-65-

Årsavslutning

har hållits vid Frökinds skolor. Efter lektionerna samlades elever och målsmän ute på skolgården, där skolans elevkör under kantor Bengt Kjellströms ledning sjöng några sånger. Skolstyrelsens ordf. Maj Larsson, Luttra, talade till eleverna samt avtackade dem och lärarna, varefter rektor förrättade premie- och betygsutdelning samt avslutade skolåret. I klassrum, arbetssalar och korridorer hade ordnats utställning av under året förfärdigade teckningar och slöjdalster.

Församlingsdelegerade i Kinneveds pastorat

har vid nytt sammanträde till skogsbiträde i Tidaholms skogsbiträdesdistrikt fr. o. m. 1/7 1963 i stället för den tidigare valde Börje Belin, Malung, som återkallat sin ansökan, valt i första rummet kronojägaren Lennart Strandberg, Karlskoga, i andra rummet bitr. länsskogvaktaren Börje Fällgren, Norrtälje, och i tredje rummet bitr. kronojägaren Rune Aronsson, Färnabruk.

De kyrkliga söndagsskolorna

i Kinneveds pastorat hade gemensam avslutningshögtid i Kinneved i onsdags. Samling skedde först i Kinneveds kyrka, där komminister Per Olof Lindholm, Börstig, talade till barnen om »Att vandra i ljuset». I prästgårdens trädgård bjöds barnen och deras anhöriga på förfriskningar, varefter roliga lekar vidtog för både yngre och äldre. Som tack från barnen och deras hem blomsterkransade komminister Lindholm de kvinnliga medarbetarna, Märta Quick, Börs-ig, och Inger Lillieroth, Slutarp. Kyrkoherden avslutade högtiden h önskade barnen välkomna er till söndagsskolan, när hösns arbete börjar.

Konfirmandundervisningen

Kinneveds församling avslutades ngstafton med konfirmation av 3 flickor och 7 pojkar, som unrvisats av kyrkoherde Henning ndersson. Kyrkan hade vackert korerats av konfirmanderna

forts. ↓

Ulvåker gjorde samtliga mål på Tångavallen

4-2 förlust för Slutarp — Ineffektivt anfall

Sex mål gjordes i lördagsmatchen på Tångavallen och vid samtliga tillfällen hade en Ulvåker-spelare sista foten på bollen. Vid det första målet som gav utjämning till 1—1 var det centerbacken, som ställde sin egen målvakt utan chans och vid det andra tillfället var det högerbacken som i sina försök att rädda målet från påhälsning slog upp bollen i nättaket. Detta säger allt om en ineffektiv kedjekvintett i hemmalaget och signifikativt var att det skott som var på väg in i nätmaskorna sköts av Hasse Andersson som i slutet av matchen gått upp i anfallet. 11/6-63.

I det förhandsaviserade hemmalaget saknades Per-Uno Gustavsson och Dick Alvérus av olika anledningar och därtill måste man undvara Lars Widerström. Sture Hjelm och Roland Moberg hade fått rycka in på de vakanta platserna och de tillhörde sannerligen inte de sämsta. En positiv överraskning var Ingemar Lundahls högerytterspel och han får sättas främst i kedjan. Negativ var däremot Kurt Karlén som hi., en plats som nog inte är hans rätta. Bengt Hermansson och Mats Andersson var de som sköt flitigast, men samspelet i kvintetten var inte det bästa och på detta blev Roland Moberg lidande i sin position som vänsterytter.

Hasse Andersson

var försvarsbäst och även Sture Hjelm liksom Ingvar Johansson gjorde hyggligt ifrån sig. Av backarna klarade sig Lennart Pettersson bäst, medan Leif Filipsson hade det betydligt värre att hålla sin motståndare och i målet hade Lennart Rutman inte sin allra bästa dag.

Ulvåkerslaget visade

som vanligt upp ett piggt och bra spel, där deras genomgående bättre teknik och nickförmåga gav dem favörer i närkamperna. Målvakten Rune Seger var en god tillgång i försvaret, där för övrigt ett bra betyg bör sättas för hh. Hasse Dahl. I kedjan var innertrion Per Källeskog—Yngve Andersson—Per-Erik Johansson den bästa delen och svarade också för målen.

1—0 till Ulvåker

kom i 14 minuten genom cf. Andersson vid en tilltrasslad situation framför målet. Fem minuter senare kom utjämningen till 1—1 på det ovan relaterade självmålet. Sedan hade Slutarp en bra period med uppdragningar av Lundahl samt skott av bl.a. Bengt Hermansson, som målvakten fick ansträngа sig för att ta. I 36 minuten blev det 1—2 och det var hi. Källeskog som på ett inte alltför märkvärdigt skott kunde ge sitt lag halvtidsledning.

Slutarp inledde

andra perioden med ett par hörnor förutom ett par andra målchanser och hade ett visst övertag. Ulvåkers kontrastötar var dock farliga och på en sådan gjorde cf. Andersson 3—1 då han drev igenom samt behärskat lobbade bollen över Rutman. Mats Andersson hade ett skott som tippades till hörna och Bengt Hermansson hade ett skott som strök överliggaren innan man i 38 minuten kunde notera 2—3 och det var som sagt Hasse Andersson som svarade för skottet. Tre minuter före slutsignalen fick hi. Källeskog gott tillfälle att ladda och från nära håll ställde han Ruthman försvarslös. Därmed var Ulvåkerssegern ett faktum.

Gott betyg kan ges dagens domare Bertil Svanebring, Vara.

Geson.

Kinnarp överraskade Årnäs

1–1-spel - Göte A målskytt

11/6-63.

Kinnarp kämpade storstilat i söndagens bortamatch mot Årnäs och lyckades få oavgjort 1—1 efter hemmaledning i paus. Årnäs dominerade stort i första perioden och spelade då riktigt bra. Efter paus kom dock Kinnarp igen och hade i matchens slutskede ett markant övertag. Hemmaburen var då i uppenbar fara vid många tillfällen och särskilt minns man ett rungande skott i ena stolpen. Kinnarp som spelade njutbar fotboll hade sina bästa spelare i vi. Göte Andersson och hi. Gösta Nilsson i anfallet.

Målvakt Lars Westerberg och hh. Itj Seidler skötte sig bäst bland försvarsspelarna. Hela hemmaelvan spelade hyggligt och särskilt då Leif Karlsson som svarade för Årnäsmålet, Kinnarp fick sitt mål i andra perioden sedan Årnäs stopper S.-Å. Collberg missräknat sig på en höjdboll och gästernas vi. Göte Andersson kunde slå bollen i nät. Domare var Lennart Östman, Lidköping.

Slåtterauktion

hålles å **Mönarps Egendom, Slutarp** (godsäg. Browall) **lörden den 15 juni 1963 kl. 11 fm.,** då c:a 15 tld fastmarksvall och 100 tld mer mossbetonad vall av timotej och gräs försäljes i ett flertal utrop. Tre mån. räntefri kredit, övriga villkor vid auktionens början.

HOVRÄTTSNOTARIE

ALBERT RINGIUS FASTIGHETSBYRÅ

FALKÖPING

Tel. 109 75 - 113 75 - 114 75.

med björkar och blommor. Efter psalmen »Helige Ande, sanningens Ande» höll kyrkoherden konfirmationstal med utgång från orden i Apg. 2: 38 »I skolen såsom gåva undfå den helige Ande». Samtalet med de unga rörde sig kring »dop, konfirmation, trosliv och evigt liv». Vid överlämnandet av konfirmandbiblar och konfirmationsminnen gav kyrkoherden envar av konfirmanderna ett särskilt minnesord ur Psaltaren. På pingstdagen predikades över ämnet »Helhetens, trohetens och gemenskapens Ande». Jämte de nykonfirmerade och deras anhöriga deltog en grupp församlingsbor i nattvardsgången. Kyrkokören medverkade i högtiden med liturgisk sång och hymner.

Slutarps Ekonom. förening för Elektr. Distribution

har hållit årssammanträde.

Av förvaltningsberättelsen framgick att medlemsantalet är 322 med 5.765 tariffenheter. Från Trollhätte Kraftverk hade under räkenskapsåret inköpts 1.983.820 kWt. Medelpriset för råkraft till Kraftverket har utgjort pr kWh. 0.068 öre, medelpriset för avläst kWh. inom föreningen utgör 0,121 öre.

Inom föreningen finnes nu 32 st. transformatorstationer. Föreningens omsättning har uppgått till kr. 305.718:71. Balansräkningen slutar på kr. 269.911. Till ledamöter i styrelsen för en tid av två år omvaldes Gustaf Karlén, Slutarp, Oskar Johansson, Luttra, och Herbert Andersson, Alarp, samt till styrelsesuppleanter Einar Andersson, Luttra, Elof Rehn, Slutarp, samt Arne Olsson, Alarp. Kvarstående i styrelsen är Ivar Gustafsson, Slutarp, och Nils Järneklint, Slutarp. Till revisorer omvaldes nämndem. Gunnar Ericsson, Hallag., och kontorist Erik Gustafsson, Slutarp, med kontorist Arne Persson, Slutarp, som suppleant, vilken även utsågs som siffergranskare.

Div. V Norra Västgötaserien

Leksberg—Tomten 3—2
Årnäs—Kinnarp 1—1
Slutarp—Ulvåker 2—4
Tidan—Sandhem 2—4

Årnäs	8	4	3	1	18—10	11
Ulvåker	8	4	3	1	15—11	11
FAIK	8	4	2	2	21—12	10
Tomten	8	4	2	2	19—14	10
Kinnarp	8	3	3	2	16—10	9
Borgunda	8	3	3	2	12—11	9
Leksberg	8	3	2	3	20—18	2
Sandhem	8	2	3	3	18—26	7
Slutarp	8	2	1	5	10—15	5
Tidan	8	0	0	8	6—28	0

Vartofta reservserie

G.-Adolf—Vartofta 2—3
Folkabo—V.-Kleva 3—3
Falköping—Grolanda 1—1
Ekedalen—Börstig 5—1

FBK	7	5	1	1	28—15	11
Ekedalen	8	5	1	2	25—12	11
Folkabo	7	4	1	2	35—17	9
Slutarp	7	3	3	1	26—18	9
Grolanda	7	4	1	2	14—16	9
Vartofta	7	3	0	4	13—27	6
V.-Kleva	7	1	3	4	13—20	5
Börstig	7	1	1	5	8—21	3
G.-Adolf	7	0	1	6	10—27	1

Snygg och proper flicka

ärlig och pålitlig, med behagligt sätt mot kunder, får plats i Nya Pensionatet, Kinnarp 1 juli, eventuellt 1 augusti. Eget rum, ordnad ledighet, lön efter överenskommelse.

Tel. 240 Kinnarp.

Frågan om oljeeldning utreds av skolstyrelsen i Frökind

Frökinds skolstyrelse har hållit sammanträde. Ecklesiastikdepartementets skrivelse med avslag på kommunens ansökan om införande av grundskola fr. o. m. ht. 1963 föredrogs. Skolvaktmästaren beviljades semester under en månad från den 8 juli med Paul Nilsson, Hassledal som vikarie. Till entreprenör på skolskjutslinjen Halsäng—Kinnarp antogs Bröderna Larssons Bilfirma, Kinnarp. Entreprenören på skolskjutslinjen Vintorp, Börstig—Kinnarp fick en begärd mindre höjning av skjutstaxan.

15/6-63.

Fortsatt förordnande under läsåret 1963/64 lämnades till folkskoll, Stina Olsson, Trädet, småskoll. Gunilla Rogestedt, Falköping, småskoll. Inger Lillieroth, Slutarp, timlärare Lena Öhrnell, Kinnarp, och slöjdlärarinnan Anna Petersson, Kinnarp. Till timlärare i slöjd valdes hr Inge Eckerlid, Ekarps skola, Börstig. Från synenämnden för skollokaler och bostäder förelåg protokoll över förrättad syn.

Föreslagna mindre reparationer och förbättringsarbeten godkändes av skolstyrelsen. Frågan om inmontering av oljeeldning i samtliga bostäder skulle utredas. Skolans specialundervisning skulle under kommande läsår pågå i samma omfattning som hittills. Till biträde vid skolmåltiderna valdes fru Göta Larsson, Hassledal, Kinnarp. Beslutades att anbud på specerier, potatis, grönsaker och eldningsolja skulle infordras genom annonsering. Till rektors semestervikarie utsågs folkskollärare Ingemar Eldelid, Sörby skola, Floby. I princip hade skolstyrelsen intet att erinra mot att hjälpundervisning i matematik och modersmål anordnas om lärarfrågan och den schematekniska sidan av saken kan ordnas. Beslutades att låta uppmåla lek- och trafiklinjer på skolgården, vartill plan skall uppgöras av idrottskonsulent Gunnar Göransson, Arne Olsson och Sten Ahlqvist fick i uppdrag att till ett kommande sammanträde inkomma med förslag till vissa trafiksäkerhetsåtgärder på skolgården.

Före sammanträdet hade skolstyrelsen sammanträtt med representanter från Slutarps och Kinnarps idrottsföreningar angående anläggande av en träningsplan för fotboll på baksidan av skolan. För att ytterligare utreda denna fråga skulle tillsättas en kommitté med två ledamöter från skolstyrelsen och en vardera av idrottsföreningarna. Skolstyrelsen beslutade utse Arne Olsson och Sten Ahlqvist (sammankallande). Idrottsföreningarna kommer efter det val hållits att inrapportera resultatet till skolstyrelsen.

Kinneveds Röda Korskrets

traditionella utfärd för de äldre inom Kinneved, Vårkumla och Luttra anordnades i onsdags. I över tjugo bilar gick färden över Falköping, Skara upp till Högkullen på Kinnekulle. Här besöktes Skid- och Friluftsfrämjandets nya vackra anläggning och den vackra utsikten beundrades i det underbara sommarvädret. Röda Korskretsen bjöd här samtliga åttiotalet deltagare på kaffe. Kretsens ordförande Göran Sandin hälsade här deltagarna välkomna och citerade bl.a. den skönhetsupplevelser Carl von Linné upplevde på Kinnekulle på sin Västgötaresa. Nästa etappmål var Råbäcks säteri och sedan fortsatte färden till Västerplana kyrka. Andaktsstund hölls här av kyrkoherde Henning Andersson, som även berättade om den säregna och vackra medeltidskyrkan. Efter ett kort besök i Husaby kyrka ställdes så färden åter hem.

De inbjudnas tack till organisatörerna av den utomordentligt välordnade resan, Anna och Göran Sandin, framfördes av förre kommunalordf. Ivar Gustavsson, Slutarp.

Fotboll

Sjövallen, Sandhem

Fredagen den 14 juni kl. 19.00

Norra Västgötaserien

SLUTARPS IF

SANDHEMS IF

Söndagen den 16 juni kl. 10.30

Kinnarps B-lag

Sandhems B-lag

Fotboll

Kinnemo, Kinnarp,

söndagen den 16 juni kl. 14.15.

LEKSBERGS IF

KINNARPS IF

Poäng för Kinnarp

I Kinnarp spelas det söndagsfotboll och hemmalaget tar emot Leksberg kl 14.15. Kinnarp mönstrar 1—1-laget från Årnäsmatchen och eftersom laget i de senaste uppgörelserna visat stigande formkurva finns det all anledning förmoda att båda poängen stannar i hemmalägret. Domare är Roland Ekvall, Tidaholm. Gästerna från Leksberg är dock långt ifrån ofarliga, vilket väl bevisas av 3—2-segern mot Tomten i förra omgången. Tips: 2—0 för Kinnarp.

15/6-63.

15/6-63.

Sandhem-Slutarp 3—1

Sandhem tog de ytterst värdefulla poängen vid mötet med Slutarp på Sjövallen genom att vinna med 3—1, halvtid 2—1. Hemmalaget dominerade klart första halvtid, medan Slutarp kom igen i andra och pressade stundtals ganska hårt.

Spänningen kunde man inte klaga på men något spel liknande tidigare matcher fick man inte se. Sandhem började bra, men i 20 min. var det klart för Slutarpsledning genom straffspark för hands. Widerström förpassade bollen i mål. Sandhem fortsatte sin press, men inget hände förrän i 35 min. Vi. Åke Ahlqvist nickade då i mål. Fem minuter senare tog Sandhem ledningen, även detta mål genom nick av cf. Erik Karlstedt. Andra halvlek började bra för hemmalaget med mål redan i andra minuten av vy. Sture Johansson.

Gästande Slutarp hade ett ganska bra försvar med ch. Hans Andersson som den bäste. Målvakten Rutman var bra, men stod kanske passiv vid första målet. Kedjan var mycket ineffektiv och lyckades inte skapa en enda farlig situation.

Försvaret var bäst denna match med Gyllensvaan och Rune Karlstedt som de främsta. Vh. Stig Johansson bör ha en eloge för sitt energiska spel. Hh. Jonny Ahlqvist gjorde en mycket bra första halvlek, men slocknade mot slutet. Kedjan dominerades av cf. Erik Karlstedt och talangfulle Rolf Johansson.

Jakthundsvalpar

till salu. Tel. Kinnarp 31.

Handelsstudentexamen

har på Hermods Korrespondensinstitut, Malmö, avlagts av bl. a. Håkan Grip, Ulricehamn, tidigare Kinnarp, och han tilldelades även premium.

15/6-63.

Frökindsfullmäktige hyllade fyrtioårig kommunalmannagärning

Frökindsfullmäktiges måndagssammanträde inleddes med en hyllning till förre kommunalfullmäktigeordföranden Ivar Gustafsson, Ledsgården, Slutarp, som i och med pensionsnämndens upphörande lämnar en fyrtioårig gagnerik gärning inom kommunen. Kommunalnämndens ordförande riksdagsman Gunnar Larsson, Luttra, överlämnade till honom ett vackert bokverk och uttryckte kommunens tacksamhet.

18/6-63.

En lång rad ärenden stod på föredragningslistan. Fullmäktige beslutade att anslag till läroböcker skall utgå till realskoleelever från kommunen med 50 kr per elev och läsår under högst fyra år.

Transformatortomten i Kinnarp skall planeras ut. 1.500 kr anslogs för ändamålet.

Vårkumla bygdegårdsförening fick överta Vårkumla skola enligt principbeslutet om stöd åt samlingslokaler.

Fullmäktige tillsatte en kommitté på fyra personer som skall utreda platsbehovet vid en eventuell tillbyggnad av ålderdomshemmet samt utarbeta skissförslag till utbyggnaden.

För utredning av frågan om pensionärsbostäder tillsattes en kommitté bestående av två representanter för socialnämnden och två för stiftelsen Frökinds hyresbostäder. Man skall utarbeta förslag om pensionärsbostäder i planerade stiftelsehus.

Förslag till upprättande av utomplansbestämmelser antogs och 1.000 kr anslogs för ändamålet. Vidare antogs nytt reglemente för Va-anläggningen i kommunen, och man beslutade avveckla arbetsstyrelsen för Va-anläggningen. Uppdraget skall i fortsättningen handhas av byggnadsnämnden.

Barnavårdsnämndens framställning om delegering av vissa ärenden till dess ordförande bifölls.

Ett tilläggsanslag om högst 10.200 kr beviljades till sista etappen av Va-anläggningen.

För inköp av invalidbil till en av kommunens invånare anslogs 2000 kronor.

Kommittén för utredning om pensionärslägenheter fick ännu ett uppdrag, nämligen att i samråd med Stiftelsestyrelsen arbeta vidare på planeringen av ytterligare stiftelsehus.

Bokslutet och revisionsberättelserna för stiftelsen Frökinds hyresbostäder samt för kommunen föredrogs och godkändes.

Ett förslag om att kommunalnämnden i fortsättningen skall hålla månatliga sammanträden på bestämda veckodagar antogs och remitterades till nämnden för yttrande.

Man beslutade om att fullmäktige i sommar skall göra en rundresa i kommunen och besöka industrier och andra näringsgrenar.

Till sist meddelade kommunalkamrer Hilding Våring att vägdirektören vid sammanträde med vägnämnden givit ett muntligt löfte om att, såvitt på honom ankommer, vägen Falköping—Ulricehamn skall bli helt färdig under 1964.

Kinnarpsavslutning gav 2–2 Göte A skytt mot Leksberg

Kinnarp avslutade vårsäsongen med att spela 2—2 mot Leksberg på Kinnemo i söndags. Hemmalaget var välförtjänt av båda poängen, men två försvarstabbar bäddade för Leksbergs Karl-Erik Larsson, som blev gästernas skytt i denna uppgörelse. Under första halvlek hade Kinnarp raden av goda tillfällen att skjuta mål, men forwards hade siktet dåligt inställt. I andra halvlek inledde gästerna bäst och efter fyra minuters spel var det klart för 0—1. Målskytt var som nämnts K.-E. Larsson som snappade upp en alltför lös bakåtpassning från Kinnarpsstoppern Bo Johansson. Målvakten Westerberg verkade vid tillfället ifråga också en aning passiv.

18/6-63.

20 minuter hade spelats när kvitteringen till 1—1 anlände och mannen bakom 1—1 var vi. Göte Andersson, som lyfte bollen över den utrusande Leksbergsmålvakten.

Efter denna fullträff blev det ordentlig fart på de båda lagens spel och framförallt hemmalaget skapade många bra tillfällen till nätkänning. Som en kalldusch kom därför 1—2 och åter var det cf. K.-E. Larsson som snappade upp en bakåtpassning från Kinnarps Bo Johansson. Tiden skrevs till 35 minuter.

Straff blev 2—2

Sex minuter före full tid hamnade bollen på en Leksbergsförsvarare och eftersom han tog händerna till hjälp blåste domaren Göran Lugn, Tidaholm, straff. Göte Andersson utsågs till exekutor och gjorde inget misstag. 2—2 blev alltså slutresultatet.

Bosses olycksdag

I hemmalaget gjorde försvaret en bra insats med ett extra plus för backarna Kjell och Torgny Johansson. Stoppern Bosse Johansson hade denna gång sin stora olycksdag, då han blev inblandad i Leksbergs båda fullträffar. Efter första schabblet tappade han självförtroendet och följden av detta blev ett nytt schabbel lite senare på halvleken. Kompisarna i laget tröstade honom efteråt, då han i tidigare matcher varit lagets främste spelare och ursäktades alltså för de båda missgreppen som ledde till Leksbergs oavgjorda resultat.

Göte anfallsbäst

I Kinnarps anfall är vi. Göte Andersson en rörlig och framåt grabb som gjorde mycket stor nytta denna gång.

Itj Seidler flyttades i andra halvlekens slut upp som inner och gav i ett viktigt skede lite extra sprätt på Kinnarps anfallsspel. I övrigt från anfallsfronten kan noteras att Gösta Nilsson hade ett par fina genombrott och hörde till de bästa i laget.

Bra Leksbergsmålvakt

Gästernas försvar dominerades av mv. Bengt Harald som inte gjorde ett enda misstag under de nittio minuterna. Bra var också hb. Roland Malmén. I kedjan var cf. K.-E. Larsson tämligen ensam, men han jobbade denna gång för två och var påpassligt framme och prickade in de två Leksbergsmålen, när det schabblades i hemmaförsvaret.

Bra div. V-debut av Lugn

Roland Ekvall, Tidaholm, skulle enligt programmet ha skipat rättvisa, men då han ej kände sig bra överlät han jobbet till Tidaholmskollegan Göran Lugn. Denne gjorde i och med Kinnemomatchen debut i div. V och en bättre debut kunde han knappast ha önskat sig. Misstagen under de nittio minuterna var få och betyget blir alltså det allra bästa. En domare som Förbundet snart bör ge en ny chans i div. V-sammanhang.

Bånsse

Kinnemodomaren ej kvalificerad

Göran Lugn från Tidaholm, skipade i söndags rättvisa på Kinnemo mellan Kinnarp och Leksberg. Tidaholmsdomaren gjorde en god insats och det fanns många Kinnarpsbor som sade att Tidaholmaren var den bäste domaren på Kinnemo i år. Till saken hör dock att Lugn ej är kvalificerad att döma div. V- eller VI-matcher eftersom han blott fungerat som distriktsdomare ett år.

Söndagens match skulle rätteligen ha dömts av Tidaholmskollegan och Förbundsdomaren Roland Ekvall, men då denne blivit sjuk lovade Lugn att åka över till Kinnarp.

Västergötlands FF:s domarkommitté ser sig nu nödsakade att ta upp »fallet» till behandling, allt enligt gällande bestämmelser. De kommitterade kommer dock säkerligen att låta Lugn gå fri från det inträffade. 18/6-63.

Fotboll

å Kinnemo, Kinnarp,

tisdagen den 18/6 kl. 19.00.

FALKÖPINGS BK

KINNARP A

Frökind

20/6-63.

Söndagsskolans sommarfest i Kinnarp

Söndagsskolan i Kinnarp inbjuder till sommarfest nu på söndag kl. 10. Festen förlägges till trädgården hos Algot Karlsson. Skulle vädret bli olämpligt hålles festen i missionshuset. Lärare och elever medverkar på olika sätt jämte pastorsparet Bojan och Yngve Johansson och en musikgrupp från Åsarp.

Kinneveds CKF-avd.

har även i år anordnat en resa. Den 15 juni gick färden från Kinneved direkt till Limmared där första uppehållet gjordes för att genomgå och bese Limmareds glasbruk där de 37 resenärerna fick se hur glas och flaskor gjordes. Därefter var det tid att bege sig ner till Falkenberg där det gjordes en timmas uppehåll för att bese den fina turiststaden. I Varberg intogs middag på Varbergs hotell och fästningen besågs. Under hemfärden gjordes en stunds uppehåll i Vedinge och den vackra trädgården besågs.

Hemkomna till Kinneved avtackades reseledarna, fruarna Ulla Karlsson, Margot Pettersson och Eva Karlstedt av nämndeman Gunnar Eriksson för den väl upplagda resan. Fru Ulla Karlsson tackade deltagarna för visat intresse samt tackade chauffören Erik Olsson samt överlämnade en liten present från resenärerna.

Kinnarp

SÖNDAGSSKOLFEST

hålles söndagen den 23 juni kl. 10 i Algot Karlssons trädgård. (Vid olämplig väderlek, i missionshuset.) Förutom söndagsskolans lärare och elever medverkar Bojan och Yngve Johansson jämte en musikgrupp från Åsarp. Sedvanlig servering.

Alla hjärtligt välkomna!

Fotboll

TÅNGAVALLEN, SLUTARP

Torsdagen den 20 juni kl. 19.15

VEDUMS AIS—SLUTARPS IF

S. I. F.

Reservbetonat FBK storföll i Kinnarp

Falköpings BK:s reservbetonade elva föll stort i tisdagens match på Kinnemo, där hemmalaget inte hade några större svårigheter att ösa in de åtta målen. Hemmalaget ställde upp med ett lag som innehöll flera B-lagsspelare, sålunda vaktades målet av Stefan Johansson, K. G. Ahl hade intagit ena backplatsen och Anders Ek prövades dels som center och dels som ytterhalvback.

Det gästande laget fick finna sig i att ligga på defensiven det mesta av tiden, men kontringarna ur underläge skapade en del farliga siautioner. Hemmalagets tempo blev dock så småningom för mycket för Falköpingselvan och efter det att man i början av matchen kunnat nå ställningen 1—1 började målen rasa in och halvtidsresultatet blev 4—1.

Samma resultat blev det i den andra perioden och kuriöst nog blev det fem tvåmåls-skyttar som svarade för matchresultatet. Göte Andersson, Gösta Nilsson, Bengt Georgsson och Tord Torstensson antecknades för Kinnarps-målen, medan vi. Håkan Johansson gjorde FBK:s båda mål.

Av reservlagsspelarna som satts in i hemmalaget visade Anders Ek ett framåtbetonat spel och även Stefan Johansson i målet får ett gott betyg. Bengt Georgsson spelade vy. med framgång och blir säkerligen en tillgång i kedjan, där för övrigt Göte Andersson var bra.

Vb. Åke Karlsson och vh. Leif Odén kämpade mest framgångsrikt i bollklubbsförsvaret, medan kedjan hade sina bästa i inrarna Christer Bernehäll och Håkan Johansson samt vy. Ralf Lindblad.

Domare: Lennart Thorsson, Slutarp. 20/6-63.

Geson

POJKFOTBOLL

KM-seger för IFK

IFK Falköpings B-juniorer KM-spelade på tisdagen mot Vartofta och segrade med 6—1. För IFK-målen svarade Claes-Ivar Jannesson 2, Kent Samuelsson 2, Chr. Johansson och Å. Willmer 1 var. Vartoftamålet inspelades av K-G Ehn.

Slutarp—FAIK 2—3

Hemmalaget eliminerades ur kretsmästerskapet vid måndagens uppgörelse mot FAIK på Tångavallen. Ställningen vid full tid var 1—2 och förlängning måste tillgripas. Först sedan man spelat sjutton av de tjugo förlängningsminuterna kunde gästerna avgöra matchen och därmed gå vidare i turneringen. För hemmalagets mål svarade Håkan Ahlberg och Kjell-Åke Sandén.

20/6-63. Geson

Fotboll

KINNEMO, KINNARP

Torsdagen den 27/6 kl. 19.15

VEDUMS AIS—KINNARPS IF

Fotboll

TÅNGAVALLEN, SLUTARP

tisdagen den 25 juni kl. 19.15

BK RAPID—SLUTARPS IF

S.I.F.

Fotboll

TÅNGAVALLEN, SLUTARP

Fredagen den 28 juni kl. 19.15

FLOBY IF—SLUTARPS IF

S. I. F.

REALISATION

Lördagen den 29/6 i Rossbackens skola, Kinnarp

För att bereda plats för vår höstkollektion kommer vi att försälja massvis av varor till **REKORDLÅGA PRISER.**

PÅ VÅR 5 KR.-DISK: koftor, jumprar, kjolar, midjekjolar i kraftig nylon, herr o. gosströjor i ylle, herrskjortor, gossskjortor, jeans, gossjackor m. m. Ett parti rockklänningar 8 kr. st. För Er som reser till kusten på semester **ett parti elastabyxor,** dam, storl. kr. 39:—, flick från kr. 29:—, grovstickade sporttröjor i Ackryl vårt pris kr. 39:—, (riktpris kr. 69:—). Täckjackor med elaston, svensk tillverkning, herr- o. dam.-storl. kr. 69:—, klubbglazer i ylle-jersey kr. 29:—, i goss- o. flick.-storl. kr. 14:—, Autojackor från kr. 29:—. Terylen herrbyxor, kr. 49:—, herrbyxor i bomull kr. 15:—. Sovsäckar kr. 29:50. Sovsäckstäcke med elastonvadd kr. 44:50. Träningsoveraller i barn.-storl. från 12:— kr., herr.-storl. från 25:50, m. m.

Ett besök hos oss ger pengar till semestern vi har öppet till kl. 16

AB NORDISKA INDUSTRILAGRET

Omändrad Slutarpselva 5—1-vann vid torsdagsdrabbning mot Vedum

I den första av tre träningsmatcher som är planerade innan semesteruppehållet vann Slutarp med hela 5—1 över Vedums AIS efter en match som stundtals bjöd på bra spel. Det var en synnerligen ommöblerad elva som hemmalaget ställde på benen. Försvarets Hasse Andersson och Leif Filipsson bildade vänsterving och center gick målvakten Lennart Rutman. Ytterhalvor var kedjans Roland Moberg och Bengt Hermansson med Lennart Pettersson som stopper. 25/6-63.

Även om det slog väl ut på en del håll vill man nog gärna se laget mot en starkare motståndare innan man fäller något definitivt omdöme. Ett lyckodrag var nog Bengt Hermanssons placering som ytterhalvback, där hans snabbhet var till fördel såväl i anfall som försvar. Backparet Per-Uno Gustavsson — Rune Sandén verkade osäkert första halvlek, men spelade upp sig efter pausen och Östen Karlén i målet hade det relativt lugnt.

Det ungdomliga Vedumslaget, som ställde upp med fem reserver, visade som vanligt ett smånätt spel, men saknade styrka i tacklingarna. Ch. Sture Käck var lagets bästa man och dominerade i försvaret, där vb. Kjell Larsson och vhb. Harry Johansson också får gott betyg. I Kedjan var inrarna Leif och Nils Olsson de bästa.

Efter tio minuters spel tog Slutarp ledningen på en indirekt frispark som slogs i mål av Hasse Andersson. Gästerna utjämnade fem minuter senare genom hy. Ove Vedenby efter det att man missat grovt i Slutarps-försvaret. Ingemar Lundahl gav Slutarp ledningen i 28 minuten med 2—1 och minuten före pausen utnyttjade Lennart Rutman ett missförstånd i gästernas försvar och ökade till 3—1. Andra halvlekens mål som gav slutresultatet gjordes av Sven-Olof Johansson och Ingemar Lundahl i nämnd ordning.

Domare var Lennart Thorsson, Slutarp.

—Geson—

Kinneved

FRILUFTSGUDSTJÄNST

äger rum i Prästgårdens trädgård söndagen den 30 juni kl. 2 med predikan av teolog. stud. Bengt Kullenberg.

Kaffeservering. Kollekt.

Vid ogynnsam väderlek hålles gudstjänsten i kyrkan, varefter kyrkkaffe serveras i Centralskolan.

Kyrkbröderna.

25/6-63.

Söndagsskolfesten i Kinnarp

Vädret tillät inte att söndagsskolans sommarfest i Kinnarp förlades utomhus. Högtiden hölls i missionshuset och inleddes med sången »Härlig är jorden» och avslutade med Frostenssons vackra psalm »Jesus från Nasaret går här fram, än som i gången tid».

Fru Kerstin Karlsson svarade för bibelläsning och bön. De mindre barnen sjöng rörelsesången »En vis man byggde sitt hus på klippegrund». Ett antal flickor hade en tilltalande framställning om »Daggkåpans pärla». Lektionen var baserad på Jesu berättelse om mannen, som bad sina två söner gå och arbeta i vingården enligt Matt. 21: 28—31.

Pastorsparet Bojan och Yngve Johansson från Åsarp medverkade i högtiden, den förra med vacker solosång och den senare med en kort predikan. Dessutom berikades högtiden med flera vackra sånger framförda av gitarrgruppen från Åsarp.

Söndagsskolans gåvor till sina missionärer i Japan, Indien, Nya Guinea och Sydafrika blev under den nu avslutade terminen 320 kr. Höstterminen beräknas börja söndagen den 25 augusti och den traditionella familjeutfärden planeras till söndagen den 1 september.

Frökindspensionärer på utflykt

Ett tjugotal pensionärer från Frökindsgården i Kinnarp gjorde i går en utflykt till Falköping och Vilske. I färden deltog ledamöterna i socialnämnden med damer. Färden företogs i ett tiotal bilar som ställts till förfogande.

I Mössebergs kyrka i Falköping bevistade pensionärerna en andaktsstund som hölls av kyrkoherde Rudolf Johansson. Kyrkoherden berättade vidare för gästerna om hur kyrkan på Mössebergs tillkommit genom mångas hängivna arbete under många år.

Pensionärerna gjorde sedan ett uppehåll på Bredablick, där man drack kaffe. Kommunalkamrer Hilding Våring framförde här pensionärernas tack till kyrkoherde Johansson och syster Anna-Stina och överlämnade blommor. Sedan var det tid för ett besök i djurparken på berget.

Hemfärden gick över berget till Vilske-Kleva och Gökhem. Vid hemkomsten till Frökindsgården framförde socialnämndsledamoten fru Ebba Juliusson ett varmt tack till reseledaren hr Våring och överlämnade blomster.

Trots regn och rusk under dagen var deltagarna hjärteglada över sin utflykt i det sommarfagra landet. 27/6-63.

Kinneveds CUF-avd.

Samtliga styrelsemedlemmar samt gruppledare kallas till möte å Nya Pensionatet, Kinnarp i kväll, tisdag, kl. 20.00.

25/6-63. **Ordf.**

27/6-63.

Fina djur i Slutarp vid gårdagsvisning

En vacker Bosco-dotter gick främst bland treåringarna vid premieringarna på Tångavallen, Slutarp, i går. Premieringsnämndens ordf. ryttmästare Jensen betecknade henne som ett djur av hög klass. Standarden i Slutarp var som helhet mycket god.

Premieringslistan fick följande utseende:

ARDENNER:

Ettåringar: Bolli e. Bosco, skp. Handl. Gunnar Claessons hpr., Åke Gustafsson, Millomgården, Slutarp.

Pärla e. Ultimer, skp, Erland Hermansson, Lars Andersgården, Göteve.

Maja e. Hellve, skp., Lars Eckerlid, Hallagården, Slutarp.

Tvååringar: Aldina e. Aldin, skp. Erik Samuelssons Eftr. hpr. Lars Eckerlid, Hallagården, Slutarp.

Monika e. Ural, skp, Nils Sjöberg, Luttra.

Polly e. Bosco, skp., Åke Gustafsson, Millomgården, Slutarp.

Brunta e. Bosco, skp., H. och O. Andersson, Kinnarp.

Maja e. Ultimer, skp, Ragnar Sandahl, Hedenstorp, Åsarp.

Brunetta e. Bosco, skp, Alex o. Sigvard Johansson, Halsäng, Kinnarp.

Treåringar: Bossa e. Bosco, fris. o. dipl. Handl. Gunnar Wilgotsons hpr. Bröderna Gustavsson, Jutagården, Luttra.

Astrela e. Unit, fris. o. dipl. Handl. Arvid Arvidssons hpr. Emil Fredriksson, Naglarp.

Blända e. Bosco, fris., H. och O. Andersson, Alarp.

Monny e. Mopan, fris., Bröderna Fredriksson, Orrekullen, Luttra.

Tora e. Aldin, fris., Ragnar Sandahl, Hedenstorp, Åsarp.

Fölston: Sally e. Aldin, AB, 70 kr., Erland Hermansson, Lars Andersgården, Göteve.

Vanja e. Mopan, B, 40 kr., Helmer Andersson, Östergården, Kinnarp.

Karna e. Helon, AB, 70 kr., Harry Göransson, Luttra.

Boscita e. Bosco, B, 40 kr., Lennart Nyman, Skånum, Grolanda.

Bläsa e. Panlax, B, 40 kr., Bertil Kjellander, Slutarp.

Julia e. Jupard, AB, 70 kr., Åke Gustafsson, Millomgården, Slutarp.

Hingstar: Heitbon e. Hellbon, AB, 100 kr., Kinneveds m. fl. socknars hingstförening, Siggagården, Slutarp.

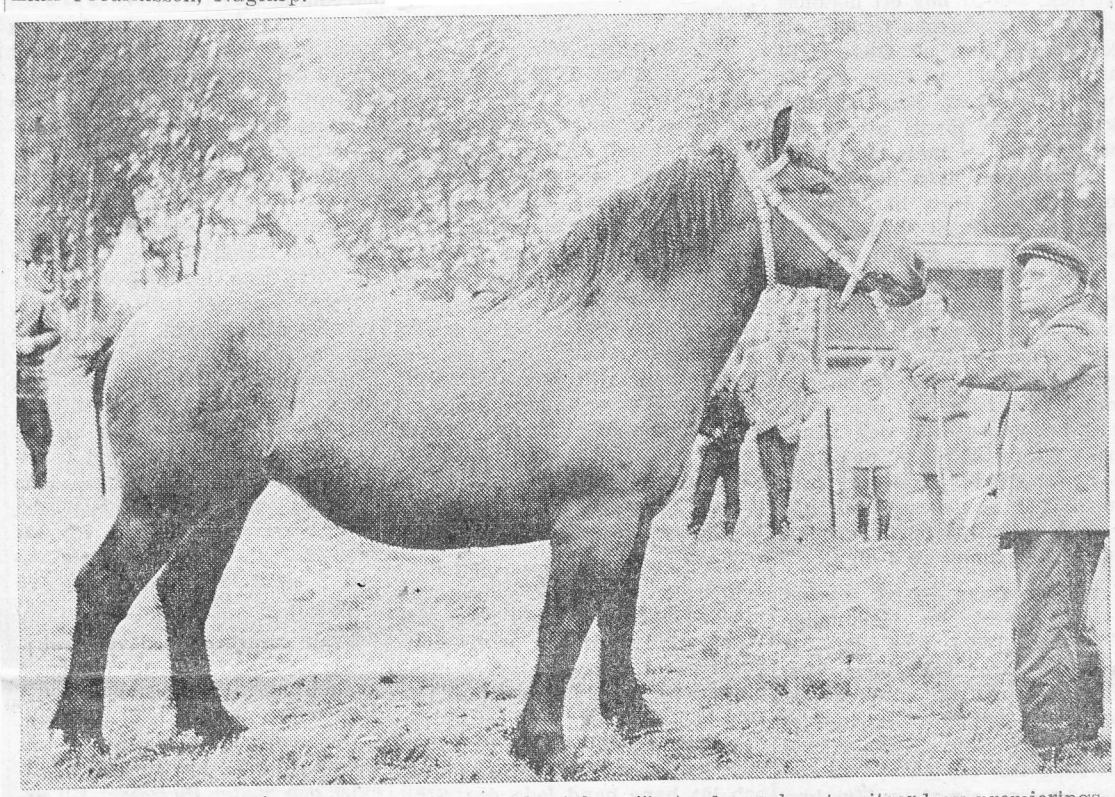

Treåriga Bossa efter Bosco fick frisedel och diplom jämte de vackraste vitsord av premieringsnämndens ordf. Åke Gustafsson visar upp.

Kinnarp

Tisdagen den 2 juli kl. 20

EVANGELISKT MÖTE

i missionshuset. Evangelist Lennart Magnusson och pastor Luthersson sjunger och vittnar.

Alla hjärtligt välkomna!

4/7-63.

Tre nationer i Hobro

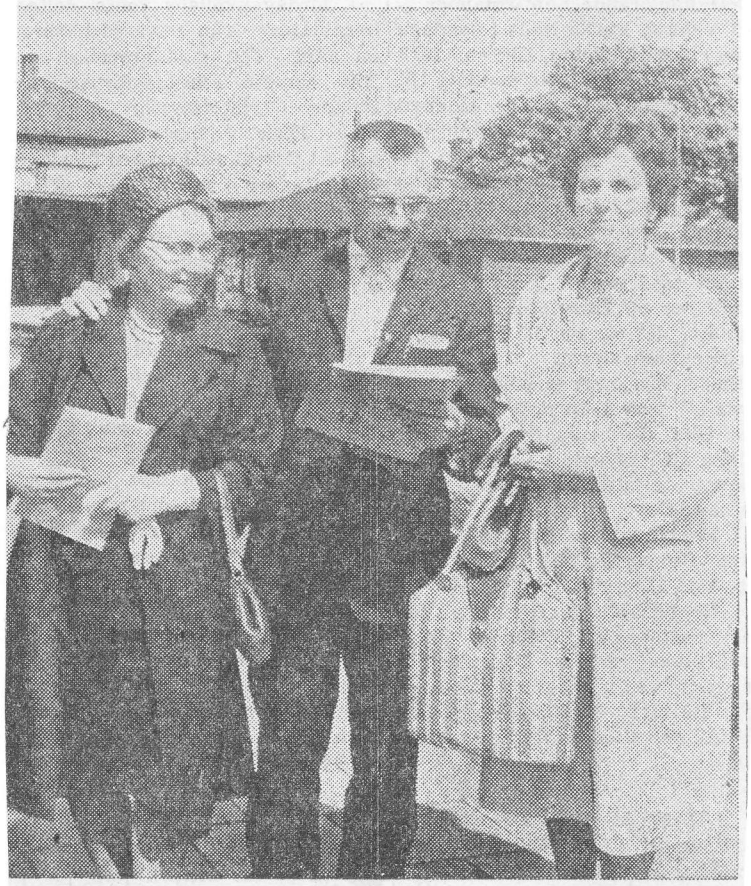

Ledarna för de nordiska barnens tiodagarsbesök i Hobro, ordföranden i föreningen Norden i Hobro, Erik Juul, diskuterar programmet med den svenska ledaren, fru Lena Öhrnell, Kinnarp, (t. höger) och den finska ledaren Kaarina Lahti, Kokemäki.

2/7-63.

Friluftsgudtjänst vid Kinneveds prästgård

I sönd[illegible] hölls i trädgården till Kinneveds prästgård en friluftsgudstjänst med stor anslutning från församlingsbornas sida. Predikan hölls av teol. stud. Bengt Kullenberg. Kollekt upptogs till kyrkobrödernas verksamhet och som avslutning på högtiden sjöng fröknarna Rut Gustavsson och Margareta Johansson »En väldig grönskas rika dräkt».

Efter gudstjänsten inbjöd kyrkobrödrakåren till kyrkkaffe i Centralskolan. Kårens ordf. köpman Göran Sandin kunde hälsa c:a 130 deltagare välkomna. F. lantbrukaren Nils Ax talade om högmässan och sammankomsten avslutades genom köpman Sandin, som tackade de närvarande och medhjälparna samt frambar en hälsning till kyrkoherde Andersson, som på grund av sjukdom var förhindrad att närvara.

Bilresande

i troligen Austin A 30 som blev omkörd mellan Slutarps Handelsträdgård och Siggagården av bil 112 01 den 11/7 c:a kl. 10.10 och strax efter omkördes av bil AA 76735 som såg denna göra omkörning på vänster vid Siggagården **ombedes meddela sig med tel. 115 Kinnarp.**

Säsongsvila under juli för fotbollspojkar

27/6-63.

När två omgångar återstår att spela är den slutliga segern klar i en av grupperna nämligen den norra där Kinnarp segrade före Floby. Tre poäng skiljer de båda lagen åt när en match återstår att spela för dem båda. Det blev mötet i Kinnarp där hemmalaget segrade med 2—0 som blev avgörande. Dessa båda lag har stått i särklass och av de övriga lagen är det endast Grolanda som lyckats ta poäng från topplagen vilket skedde mot Floby i en match som slutade 2—2. I den södra gruppen står striden om den slutliga segern mellan Sandhem och Vartofta och där leder Sandhem med en poäng när två matcher återstår för båda lagen, som har ett möte inbördes och där Sandhem har fördel av hemmaplan. Slutarp har visserligen teoretisk chans att blanda sig i toppstriden men denna är så minimal att man inte vågar räkna med en sådan. Vartofta-lagets poängförluster har kommit mot Slutarp 1—2 samt mot Trädet 0—0 medan Sandhem förlorade i Vartofta med 2—0. De spelomgångar som återstår kommer att spelas i början av aug. månad.

MÅLRIK SLUTARPSMATCH

Slutarps hemmaspelade tisdagskvällen mot Rapid med oavgjort resultat 5—5, sedan gästerna haft halvtidsledning med 3—2 och ökat till 5—2 en kvart in på andra halvleken.

Falköping gjorde omgående 0—1 efter 4 min. genom hy Sahlberg, varpå cf Rutman kvitterade 1—1 i 15:e min. Slutarp tog ledningen genom vi Mats innan Sahlberg och cf Conny J. ordnade 2—3 I andra halvlek drog Rapid ifrån med mål av vi Falk och Sahlberg till 2—5. Slutarps hy Lundahl målade så två gånger och Mats på vi gjorde slutresultatet.

Slutarp ställde upp ordinarie, utom på två platser, men hade omplacerat inbördes. Slutarp dominerade kraftigt ett tag andra halvlek, men blev oftast underlägsna gästerna, som prövade fem B-lagsspelare.

I hemmalaget trivdes Hasse A. ej på hi, medan Rutman var en skottfarlig herre på cf. I försvaret var Per-Uno bäst på ch-platsen och Karlén kunde inte göra mycket åt frispelande Rapidare.

Gästernas hy Sahlberg blev dagens man med 3 mål och hade god hjälp av cf Conny och innarna Wallgren och Falk. Rapids halvbackar, ch Lövgren och hh Kurt J. stod klassen över andra försvarsspelare. I Rapidmålet skötte sig Yngve J. bra, trots det stora resultatet.

27/6-63.

Kretsmästerskapen

SÖDRA SKARABORG

Slutomgången

Tomtens IF—Vartofta SK 1—3
Kinnarps IF—Valtorps IF 4—0
Mullsjö IF—IFK Tidah. 2—0

Kvartsfinalerna

IFK Tidah.—Falköp. BK 0—3
Valtorps IF—Tidah. GIF 0—2
Vartofta SK—IFK Falköp. 1—6
Slutarps IF—Falköp. AIK 2—3

Semifinalerna

Falköp. BK—Tidah. GIF 1—5
IFK Falköp.—Falköp. AIK
(spelas i dag kl. 15)
Finalen spelas troligtvis på måndag.

OAVGJORT PÅ KINNEMO

Matchen mellan Vedums AIF och Kinnarps IF på Kinnemo i torsdags slutade 3—3. Kinnarp dominerade första halvlek och Vedum den andra, så matchen kan sägas att ha varit ganska jämn. Nästa vecka möter ett förstärkt Kinnarpslag Ulricehamns IF, ett division IV-lag, på Kinnemo.

29/6-63

Examina.

Fil. mag.-examen har vid Lunds universitet avlagts av Irene Andersson, Frökind.

29/6-63.

- **En del köper för dyrt**
- **andra köper från**

Lars Gustafssons Möbelaffär, Slutarp.

- Allt i möbler och soffgrupper, bäddsoffor, tak- och golvarmaturer, mattor.
- **Tel. 179 Kinnarp.**

Storslam för Floby Slutarp i koma?

I den sista träningsmatchen före semesteruppehållet råkade Slutarp ut för ett av sina största nederlag genom tiderna och de som skötte om avbasningen var nabo-laget Floby, som närmast var generade över att det gick så lätt att göra mål. Slutarpslaget tycktes ha tagit ut den hägrande semstern i förskott och geisten saknades, vilket dock inte på något sätt förringar Floby-segern, vilken blev 9—1.

2/7-63.

Floby-elvan visade nämligen upp ett spel, som var bland det bästa på Tångavallen hittills i år och samspelet var i det närmaste perfekt. Med skarpare avslutningar där bl. a. hy. Svanström hade fina chanser till mål kunde siffran slutat med en ännu större katastrof för hemmalaget. Tränaren Arne Westerling har all anledning att vara nöjd med sina adepter och själv dirigerade han spelet i kedjan på ett föredömligt sätt och överlät målskyttet till sina kamrater där vi. Inge Klarqvist och cf. Per Hallberg bokades för tre mål var. Hy. Urban Svanström hade snabbheten som sitt främsta vapen och ett mål kom från honom liksom kollegan på vänsterkanten Rune Claesson, som väl kompletterade den synnerligen homogena forwardskvintetten. I halvbackskedjan tog hh. Ulf Lundin på sig stor arbetsbörda som han dock klarade galant och som alltid var ch. Eivind Josefsson ett starkt kort. Vh. Rolf Larsson kom med i målprotokollet genom att lägga in en straff och av backarna får Inge Bergström det bästa betyget. Den i målet agerande K. Persson hade det relativt lugnt.

I hemma-levan envisas man fortfarande med en del experiment, som hittills inte givit några utslagsgivande resultat. Att Hasse Anderssons uppflyttning i kedjan varit till stort minus för försvaret torde stå klart och Kurt Karlén, som denna gång intog stopperplatsen saknade i hög grad den nödvändiga snabbheten för sin uppgift.

Någon lätt uppgift hade heller inte Olle Karlén, som fått göra ett inhopp i målet, ty han blev oftast ensam med skyttarna i Floby-kedjan. Även om del av målen inte verkade otagbara så kunde han med lite tur i andra halvleken förhindra ytterligare nätkänningar. Ytterhalvbackarna Bengt Hermansson och Roland Moberg fick aldrig grepp om spelet och i kedjan var det rätt slätstruket över lag.

Målraden inleddes efter fem minuters spel med en straff sedan Kurt Karlén räddat en övergiven målbur med hands. Vh. Rolf Larsson gjorde inget misstag och fem minuter senare ökade vi. Klarqvist till 2—0. Med mål av cf. Hallberg i 15 resp. 26 minuten kunde paussiffran skrivas till 4—0 i gästernas favör.

Fem minuter in på andra halvleken kunde hy. Svanström totalt omarkerad göra 5—0 och cf. Hallberg i 11 minuten 6—0, samt vy. Claesson 7—0 efter att i 22 min. gjort en soloraid genom hemmaförsvaret. Vi. Karlqvist avslutade i 30 och 42 minuterna med 9—0 som resultat och två minuter före slutsignalen kunde Roland Moberg med ett välplacerat långskott spräcka Floby-nollan.

Domare var Lennart Thorsson, Slutarp, vilken skötte sin syssla utan klander.

Geson

REALISATION

Lördagen den 6/7 i Rossbackens skola, Kinnarp

PASSA TILLFÄLLET! SOMMARENS SISTA

Under semestertiden hålles lagret stängt.

För att bereda plats för vår höstkollektion kommer vi att försälja massvis av varor till **REKORDLÅGA PRISER.**

PÅ VÅR 5 KR.-DISK: koftor, jumprar, kjolar, midjekjolar i kraftig nylon, herr o. gosströjor i ylle, herrskjortor, gossskjortor, jeans, gossjackor m.m. Ett parti rockklänningar 8 kr. st. För Er som reser till kusten på semester ett parti elastabyxor, dam, storl. kr. 39:—, flick från kr. 29:—, grovstickade sporttröjor i Acryl vårt pris kr. 39:—, (riktpris kr. 69:—). Täckjackor med elaston, svensk tillverkning, herr- o. dam.-storl. kr. 69:—, klubblazer i ylle-jersey kr. 29:—, i goss- o. flick.-storl. kr. 14:—, Autojackor från kr. 29:—, Terylene herrbyxor, kr. 49:—, herrbyxor i bomull kr. 15:—. Sovsäckar kr. 29:50. Sovsäckstäcke med elastonvadd kr. 44:50. Träningsoveraller i barn.-storl. från 12:—, herr.-storl. från 25:50, m. m.

Ett besök hos oss ger pengar till semestern vi har öppet till kl. 16

AB NORDISKA INDUSTRILAGRET

Realisation

FR. O. M. MÅNDAGEN DEN 8 juli

bortslumpas restartiklar från säsongen samt många andra varor. **Rock- och klänningstyger** från **2:50. Dambaddräkter** från **4:50. Frottéhanddukar** från **1:10. Flickjeans 6:90. Goss,** dito från **11:75. Herrbyxor,** bomull från **12:75.** Snyggare **goss- och herrbyxor** utsäljes **verkligt billigt. Lakansväv,** oblekt, 140 cm. **2:65.** Övriga bredder i blekt och oblekt till goda priser.

— ETT BESÖK LÖNAR SIG —

Kinnarps Manufakturaffär

TEL. 134.

Fotboll

KINNEMO, KINNARP

Tisdagen 2/7 kl. 19.00

IFK ULRICEHAMN
KINNARPS IF

Slutarp

Från 8/7 t. o. m. 27/7 stänges affären kl. 13.00 varje dag.

HELLMANS LIVSMEDEL

Rymlingar greps i Kinnarp iklädda stulna blåkläder, damkängor och jättestövlar

Två förrymda ungdomsvårdsskoleelever greps på fredagsförmiddagen i Kinnarp sedan de vållat en hel del besvär för polisen i Redvägs och Vartoftadistrikten. Ynglingarna hade rymt i sina nattdräkter, men var vid gripandet iklädda gamla, många nummer för stora blåkläder. Den ene bar dessutom ett par fem nummer för stora stövlar medan den andre skrudat sig i ett par damkängor. Persedlarna hade de kommit över i ett obebott hus i Åsarp. De hade dessutom stulit konserver i en matkällare i Börstig. I ett garage i Åsarp tog de 15 kr. 6/7-63.

Rymlingarna stal på torsdagsmorgonen en ny bil vid en firma i Ulricehamn. Med bilen, som saknade registreringsskyltar ställdes färden åt Falköpingshållet. Mellan Trädet och Åsarp körde de av vägen och tvingades lämna bilen.

Fordonet upptäcktes snart och man började jaga rymlingarna i skogarna, men lyckades inte finna dem trots att man hade hjälp av hundar. På fredagsförmiddagen upptäcktes en av dem i Kinnarps samhälle där polisen kunde gripa honom utan större besvär. Kamraten uppehöll sig utanför samhället. Även hans frihet var snart slut.

Ynglingarna var utsvultna och mycket ömma i fötterna. De berättade att de försökt stjäla en bil vid besöket i Åsarpsgaraget, men misslyckats och tagit pengarna i stället. Kumpanerna skall återföras till ungdomsvårdsskolan.

Kinnarp 3-5 mot U-hamn
Hårt spel på regnig plan

I tisdagskvällens match på Kinnemo hade hemmalaget ledningen ett tag i första halvleken med 3—1 mot div. IV-laget från Ulricehamn men förmådde inte hålla för trycket efter pausen. Planen var i bedrövligt skick efter det rikliga regnet och inbjöd inte till något skönspel medan det friskades ganska kraftigt från båda hållen ett tag i början av andra halvleken. 4/7-63.

Hemmalaget kom först i gång och första målet kom redan efter 8 minuters spel genom vy. Bengt Georgsson, som slog på ett fint skott. En fin chans till ökning hade Göte Andersson strax efter men skottet gick över tomt mål. I 22 minuten kom gästernas första mål, vilket betydde utjämning till 1—1 och målskytt var vi. B. Hellkvist. Bo Ivarsson slog i 33 minuten på ett skott från relativt långt håll och den välplacerade bollen passerade målvakten, som fyra minuter senare återigen fick vittja nätmaskorna efter skott från samme man. Denna gång tog skottet på en försvarare och ställde den för övrigt säkre målvakten utan chans. Därmed var ställningen 3—1 i hemmalagets favör och det såg ganska ljust ut. Redan i 38 minuten kom dock gästernas andra reduceringsmål och det var hi. Gunnar Karlsson som kunde slå bollen i tomt mål sedan det bakre försvaret överspelats.

Efter pausen gick gästlaget ut betydligt hårdare och deras kedja gick in för långa bollar till yttrarna, vilket var det riktiga på den sura planen. Kinnarps-kedjan gav dock inte tappt men kom till korta mot gästernas säkra försvar och förmådde inte hålla bollen varmed pressen på det egna försvaret blev hårdare. Hårda sammanstötningar var det i början av andra perioden och stämningen var lite irriterad innan Ulricehamnslaget kunde börja sin upphämtning och i 25 minuten kunde utjämna till 3—3 genom cf. Morgan Målberg. Bo Ivarsson som var nere i försvaret och hjälpte till var upphovet till gästernas fjärde mål på en hög och hård bakåtpassning som via stolpen passerade Westerberg. När gästerna på ett snabbt anfall två minuter före slutsignalen gjorde femte målet var saken klar. Målskytt i det sistnämnda fallet var cf. Målberg.

I Kinnarpslaget inledde försvaret starkt men hade det betydligt svårare efter pausen. Bo och Kjell Johansson får sättas främst liksom Itj Seidler utan vanlig dominans. Göran Grahn var helt misslyckad som ytterhalv och det samma kan sägas om Flemming Torstenssons ytterspel denna gång. I kedjan var trion Göte Andersson—Bo Ivarsson—Bengt Georgsson mest till sin fördel.

Ch. Ralf Lönn och hh. Bo Andersson var bra tillgångar i försvaret och även reserven på vh. Kurt Hedebjär visade gott spel. I kedjan får väl cf. Målberg sättas främst och bästa hjälpen hade han av reserven på hy. Assar Johansson.

Domare: Lennart Thorsson, Slutarp.

— Geson —

SLUTARP B—KINNARP B
1—4 6/7-63.

Vid torsdagskvällens match på Tångavallen mellan de båda grann-lagens reserver segrade Kinnarp fullt rättvist med 4—1 efter det att ställningen i pausen varit 1—1.

I hemmalaget där några A-lagsspelare återfanns bl. a. gjordes de främsta insatserna i försvaret. Östen Karlén i målet samt Per-Uno Gustavsson och Bengt Stenkvist hörde till de bästa. I kedjan, vilken inte fick upp något spel att tala om var det Tomas Pettersson på högeryttern som visade de bästa takterna tillsammans med Roland Moberg på innerplatsen.

Kinnarpslaget var betydligt jämnare i sammansättningen och var överlägsna i kedjespelet. Come-backande Åke Torstensson o. Erland Johansson visade fina takter som hh. resp. hy. I försvaret var ch. Anders Ek en av de bättre sekunderad av Lennart Thor. I kedjan får de båda tvåmålsskyttarna Tord Torstensson och Håkan Karlstedt sättas främst.

Första målet kom efter 32 minuters spel och det tillföll Kinnarp genom cf. Karlstedt som vann en löpduell med försvaret. Tio minuter senare blev det 1—1 och det var hi. Moberg som trängde in en lyra i kamp med målvakten.

I andra perioden gjordes två mål i svit av hi. Torstensson innan cf. Karlstedt några minuter före slutsignalen gjorde sitt andra mål o. som gav 4—1 till Kinnarp.

Domare: Lennart Thorsson, Slutarp.

— Geson —

25/7-63.

13 gäss ihjälbitna av hund eller räv

Kycklingar och värphöns blev som vi kunde omtala i tisdagstidningen ihjälbitna av tre hundar i Ambjörntorp under senaste veckohelg.

Det var tydligen fler marodörer i farten under helgen, ty när hr Axel Leifler, Grenslund, kom ut på lördagsmorgonen fann han sina 13 gäss ligga ihjälbitna i sin inhägnad. Om det är samma hundar som varit i farten är svårt att säga. Det kan ju också ha varit räv, men i så fall tycker man nog att mickel skulle ha tagit med sig en av stekarna.

Borttappat

Kopplingstång

till en sidoräfsa, borttappad på vägen Halsäng—Kinnarp.

Tel. 461 40.

JAKTSTIG

vid HÖGEBACKE, KINNARP, söndagen den 28 juli.

Anmälningstid: 9—13. Harbana och lerduvebana.

1:a pris på jaktstigen: Husqvarna älgstudsare.
2:a pris: dammsugare.

Välkomna! **Kinneveds Jaktvårdsförening.**

SLUTARP.

Semesterstängt

från den 15/7—t.o.m. 28/7 1963.

SLUTARPS BAGERI & CAFÉ

Slutarps IF

håller extra sammanträde torsdagen den 1 aug. kl. 20.30.
Lokal: Mobergs Café.
Ärenden: Tränarfrågan.

Semesterstängt

tiden 15/7—3/8.

Bensinstationen öppen.

BRÖD. LARSSONS BILFIRMA

BEG. VÄRMEPANNA, Götaverken. **BEG. VARMVATTENBEREDARE** och **BEG. HALMFLÄKT** till salu.

Tel 110 Kinnarp.

2 st.

spinnrockar

därav en renoverad, till salu.

Tel. Kinnarp 44.

Fotboll

Kinnemo, Kinnarp

Lördagen den 27/7 kl. 16

TGIF B—KINNARPS IF

Bussutflykt med båtfärd

på DALSLANDS KANAL

anordnas lörd. den 10 augusti. Närmare upplysningar vid anmälan till tel. 154 Kinnarp efter kl. 18.00 senast den 5 augusti.

Kinneveds CUF-avd.

Rekordstrå i Kinnarp

Det är tydligen en gynnsam sommar för växtligheten. En rapport från Kinnarp omtalar att man hos hr Göran Grahn, Lilla Korsbacken. funnit ett timotejstrå som var 188 cm långt. Själva axet var i det närmaste 11 cm. långt.

25/7-63.

Friluftsgudstjänst

anordnas på söndag kl. 15 vid Axtorps missionshus i Kinneved. Teol. stud. Bengt Kullenberg och ev. kyrkoherde Henning Andersson tala. Kaffeservering äger rum. Kollekt upptages till missionen.

Utpendlarna från Frökind 30/7-63.

I den nu föreliggande åttonde delen av redogörelsen för 1960 års folkräkning finns en uppställning över de s. k. utpendlarna från landets landskommuner, d. v. s. de kommunbor som vid räkningstillfället hade sin arbetsplats förlagd till församling utom kommunen — även sådana kommunbor vilkas utombysarbeten var av icke daglig karaktär eller som hade tillfälliga arbeten utom kommunen medräknades därvid. Av invånarna i Frökind var 100 sådana utpendlare, 55 av dem arbetade därvid i Falköping.

Elsa Grahn tvåa i Götalandsgång

Åmålstrampen som i år också gällde Götalandsmästerskapen i gång avgjordes på söndagen i ett krävande väder med 60-talet deltagare. I seniorklassen, 35 km, vann som väntat olympiamannen John Ljunggren, Värnamo.

Den andre olympiamannen Lennart Back, Uddevalla, var överlägsen på 20 km.

35 km, seniorer: 1) John Ljunggren, Värnamo 3.05.06.

20 km, seniorer: 1) Lennart Back, Uddevalla 1.35.04.

Damer, 10 km: 1) Mary Nilsson, Linköping 54.20.

Juniorer, 10 km: 1) Jan Hansson, Köla AIK 51.05.

Damer, 5 km: 1) Karin Nilsson, Lund 19.17, 2) Elsa Grahn, Kinnarp 29.59.

30/7-63.

30/7-63.

Kinnarp 5-0-vann mot TGIF:s B-lag

I höstens första träningsmatch för Kinnarp som spelades i lördags på Kinnemo hemfördes segern över TGIF-reserverna som kom att lyda på 5—0 efter 1—0 i pausen. I hemmalagets kedja återfanns förre KIF-spelaren Gösta Andersson som deltog i första halvleken och då kunde visa bra takter.

Tillsammans med B. Georgsson bildade dessa kedjans bästa ving denna halvlek även om målframgångarna uteblev. Cf. Gösta Nilsson var annars den mest aktive matchen igenom och mannarna på högersidan Bo Ivarsson—Flemming Torstensson fann stilen först i slutet av matchen. Göran Grahns placering som ytterhalv var inte helt lyckad men bättre blev det i andra halvleken när han spelade vy. — en plats som tydligen är hans rätta. Itj Seidler jämte Bo Johansson får ges bästa betyget i försvaret. Anders Ek spelade i andra halvleken vh. med viss framgång, medan Kjell och Torgny Johansson inte var i vanligt slag och hade det besvärligt med sina motståndare. Westerberg i målet var första halvleken ovanligt släpphänt, men lyckades bättre efter pausen.

Det gästande laget visade upp ett snabtb och bra spel men saknade udd i avslutningarna. Försvaret visade större delen av matchen ett ganska hållfast spel, men överspelades i matchens sista kvart.

Första halvleken blev mållös intill den sista minuten, då gästernas ch. i sina försök att bryta en passning slog bollen förbi den egna målvakten.

Tidaholmslaget hade en bra period de första tjugo minuterna med bl.a. två skott i målställningen innan Flemming Torstensson på matchens vackraste skott gjorde 2—0 i 26 min. I 37 min. blev det 3—0 genom Itj Seidler och efter hörna minuten efter kunde Anders Ek göra 4—0. Gösta Nilsson gjorde två minuter före slutsignalen 5—0 även efter hörna och därmed var slutresultatet klart, vilket var något smickrande för hemmalaget med hänsyn till händelserna på planen större delen av matchen.

Domare: Lennart Thorsson, Slutarp.

Geson

Glasögon

borttappade vid Mönarp. Svar till tel. 280 77.

1/8-63.

Sju nattliga inbrott i Kinnarp och Slutarp

Kinnarp och Slutarp hade natten till tisdagen tjuvpåhälsning. Från sju ställen, affärer, kiosker och privatvillor, har anmälts inbrott. I en affär hade tjuven eller tjuvarna kommit över c:a 50 kronor i kontanter, vilka förvarades i kassaapparaten.

I övrigt tycks tjuvarna ha varit på jakt efter mat och de har beett sig tillträde genom olåsta dörrar eller genom att haka av källarfönster. Polisutredning pågår.

136 skyttar ställde upp i jaktstig vid Högebacke

Kinneveds jaktvårdsförening anordnade i söndags jaktstig vid Högebacke, Kinnarp. 136 skyttar från Västergötland, Småland och Skåne ställde upp i tävlingen, som lämnade följande resultat:

1/8-63.

Jaktstigen:

1. Stig Ottosson, Trollhättan 96; 2. Alf Larsson, Hjo 95; 3. K-J. Andersson, Tibro 95; 4. Yngve Hedén, Vårgårda 91; 5. Harald Svensson, Ljungsarp 90;6. Sven Simonsson, Skövde, 90; 7. Tage Jonsson, Gökhem 90; 8. Erik Larsson, Grästorp 89; 9. Paul Isaksson, Blidsberg 89; 11. Georg Ottosson, Ljungsarp 88; 12. Stig Johansson, Sandhem 88; 13. Nils Gustavsson, Götene 86; 14. Sixten Lundgren, Tidaholm 86; 15. S-Å. Carlén, Blikstorp 85.

Harbanan:

1. Bengt Åkesson, Yngsjö 46; 2. Gösta Svensson, Åsarp 43; 3. Gunnar Persson, Åsunden 42.

Lerduvor 25 skott:

Yngve Hedén, Vårgårda 23; Erik Larsson, Grästorp 23; K-E. Isaksson, Blidsberg 23.

10 skott:

Åke Ström, Skara 10; Rolf Andersson, Skara 10; Gunnar Martinsson, Götene 10; Stig Ottosson, Trollhättan 10; Conway Johansson, Rävlanda 10; Erik Larsson, Grästorp 10; Yngve Hedén, Vårgårda 10 Gunde Johansson, Kinnarp 10.

Fotboll

Tångavallen, Slutarp,

tisdagen den 30 juli kl. 19.00

VARA SK—SLUTARPS IF

SIF

Fotboll

Kinnemo, Kinnarp,

torsdagen den 1 aug. kl. 19.00

IFK SKÖVDE—KINNARPS IF

Vallhundsvalpar

bortskänkes. Tel. Kinnarp 284 efter kl. 19.00.

1/8 -63.

Slutarp vann 4–3 mot Vara

Den första träningsmatchen för hösten begicks för Slutarps del på Tångavallen, tisdag kväll, och där Vara SK svarade för motståndet. Efter att haft ledningen i pausen med 4—0 fick hemmalage gå mållöst från planen i andra halvleken, som gästerna vann med 3—0.

Trots att båda lagen innehöll reserver visades dock stundtals hyggligt spel, men precisionen i passningarna var det si och så med ibland. Vara-laget som enligt uppgift ställde upp med fem reserver visade upp ett rappt kedjespel där det stora namnet var cf. P. O. Siesing, vilken genom sin bollkontroll och snabbhet gav Slutarps-försvaret en hård match. Bästa hjälpen hade han av vänstersidan vi. Andersson — vy. Svensson och de tre nämnda blev även målskyttar. Reservmålvakten Siesing övertygade inte och får ta ett par mål på sig. Bäst i försvaret var hb. Wahlberg och ch. Svensson.

I Slutarps-laget vaktades målet av Olle Karlén med viss framgång, medan ordinarie burväktaren Lennart Rutman spelade center dock utan att övertyga. Per-Uno Gustavsson hade det besvärligt med sin motståndare, men klarade sig förhållandevis gott liksom Bengt Hermansson som vh. På andra ytterhalvplatsen spelade Hasse Andersson, som bröt synnerligen bra men drev alltför mycket. I kedjan började Kurt Karlén bra och var väl den främste i den del av laget. Hyggligt ifrån sig gjorde också Mats Andersson och Ingemar Lundahl som ytterpar.

Målprotokoll:

5 min.	1—0	Kurt Karlén
39 »	2—0	Ingemar Lundahl
40 »	3—0	» »
43 »	4—0	Lennart Rutman
53 »	4—1	G. Andersson
68 »	4—2	P. O. Siesing
88 »	4—3	Sture Persson

Domare: K. E. Emanuelsson, Trädet.

Kinneveds CUF

anordnar i samband med månadsmöte manöverprov för bilar och mopeder i kväll, torsdag, med början kl. 18.00.

Plats: Centralskolan, Kinnarp. — Alla välkomna!

1/8-63.

Kommitterade.