Kinnarpsvinst mot IFK Skövde
Utmärkt torsdagsspel gav 3-1

Kinnarp svarade för en finfin insats vid torsdagens träningsmatch på Kinnemo mot IFK Skövde. Efter 1—0-ledning till gästerna i halvtid tog sig hemmalaget samman och spelade under andra halvlek stundtals briljant. Detta medförde också utdelning i målprotokollet och segern för Kinnarp skrevs till 3—1. 3/8-63.

Gästerna från Skövde inledde bäst och lagets 1—0-ledning i 25 min. genom Roland Karlström var välförtjänt. Efter målet blev det fart på Kinnarpslaget som tog hand om greppet resten av halvleken. Även under andra halvlek hade hemmalaget det mesta av spelet och Göran Grahn kunde då med jämna mellanrum pricka in de tre målen.

Gästerna ställde upp med tre reserver och Kinnarp med två. Skövde som spelar i div. IV och är IFK Falköpings premiärmotståndare i kommande serieomgång visade inga takter, som medför att formen förbättrats under sommaren. Målvakten Pelle Kihlström, vb Hans Falk och i någon mån kedjans K-E Dahm signerades för de bästa insatserna. I andra halvlek fanns Skövdes kedja endast på papperet — grabbarna var då totalt under isen.

Kinnarpslaget spelade genomgående piggt och frågan är om laget inte kommer att oroa de tre topplagen FAIK, Ärnäs och Tomten, när det beger sig i serien om en vecka. I försvaret visade ch Bo Johansson säkert spel matchen igenom och får hållas som den främste. Reserverna på ytterhalvbacksplatserna Åke Torstensson och Anders Ek var också finfina tillgångar. Kedjan spelade vinstgivande fotboll med ett plus för tremålsskytten Göran Grahn.

God domare var Lennart Thorsson, Slutarp.

Kinnarpslaget spelar i dag med exakt samma uppställning som i torsdags och möter då på Kinnemo Blidsberg. Denna match spelas kl. 16.

Laget: L. Westerberg, Torgny Johansson, Kjell Johansson, Åke Torstensson, Bo Johansson, Anders Ek, Fleming Torstensson, Bo Ivarsson, Gösta Nilsson, Göte Andersson, Göran Grahn.

Bånsse.

Kinnarp besegrade Blidsberg
5-0 på Kinnemo - Tre Tordmål

Utan att komma i närheten av det spel som visades i torsdags mot Skövdekamraterna kunde Kinnarp på lördagseftermiddagen avfärda Blidsbergselvan med klara 5—0. Uppgörelsen blev i högsta grad tempofattig, vilket väl får skrivas på den tryckande värmen och för övrigt tycktes inte hemmalaget ta allt för allvarligt på uppgiften. 6/8-63.

Kedjan tilläts inte att blomma upp i nämnvärd grad och många chanser försattes genom offside. I denna lagdel förde Gösta Nilsson denna gång en ganska undanskymd tillvaro liksom reserven Tord Torstensson, som dock dök upp när det drog ihop sig till måltillfällen och de tre första målen kunde antecknas på dennes konto.

I försvaret spelade som vanligt Bo Johansson en dominerande roll, men hans spel präglas allt mer av begynnande nonchalans, vilket kan hämma sig i andra sammanhang och för honom liksom Flemming Torstensson gäller att »konversationen» är lika högljudd som onödig.

Blidsbergskedjan var som helhet rätt misslyckad och det var endast högervingen bestående av bröderna Nils och Håkan Pettersson, som i nämnvärd grad kunde oroa hemmaförsvaret. I försvaret gjorde vb. Sture Isaksson liksom reservstoppern Rolf Lund ett gott intryck. Gott betyg får även 16-årige Kenneth Algotsson, vars energiska spel som vh. bjöd på vissa framgångar.

Målen: Tord Torstensson 3, Gösta Nilsson, Flemming Torstensson.

Bra spel av Slutarp men 1—5 mot Månstad

Den sista träningsmatchen inför seriestarten spelade Slutarp i tisdags då man gästade Månstads IF, vilka hör hemma i div. IV Västergötland södra och där belägger fjärde platsen. 8/8-64.

FT-sport vände sig till laglledaren, Karl-Erik Lundin, för att få dennes synpunkter på matchen:

— Jag är mycket nöjd med matchen och även resultatet, men i första halvleken hade vi möjligheter till ytterligare mål, som dock försattes. Vi fick ställa upp med två reserver, nämligen för Per-Uno Gustavsson och Lennart Pettersson i vars ställe Olle Bergqvist och Sture Hjelm spelade. Hasse Andersson hade återtagit sin plats som stopper och var lagets främsta jämte Bengt Hermansson. I kedjan var det Mats Andersson som svarade för de bästa insatserna och han gjorde också vårt mål som kom i matchens första minut och gav ledning med 1—0 tio minuter framåt. Men det spel som laget visade i denna match kan vi nog se den stundande seriestarten an med en viss tillförsikt.

— Geson —

Fotboll

Kinnemo i dag kl. 16

BLIDSBERG—KINNARP

Kinnarps IF

har möte tisdagen den 6/8 kl. 20.00 på Caféet.

Slutarp Tältmötesserie

Under tiden 13/8 — 25/8. Möten varje kväll utom mån. och fred.

Sångarevangelisterna Inger Johansson och Majken Karlsson sjunger och vittnar i varje möte. Tisdag kl. 20.00 Sångare från Åsarp. Onsdag: kl. 20.00. pastor Gösta Luthersson. Torsdag: kl. 20.00. Sångare från Kättilstorp. Algot Karlsson och Yngve Johansson medv. i serien. VÄLKOMNA!

Kinnarps och Slutarps missionsförsamlingar.

Daniel Abrahamsson ny ordf. i Kinneveds Kyrkobrödrakår

I tisdags höll Kinneveds kyrkobrödrakår sitt femte årsmöte i Centralskolan. Efter psalmsång och bön hälsade köpman Göran Sandin, Kinnarp, de närvarande välkomna och vände sig särskilt till kantor Erland Larsson, Åsarp, som medverkade vid högtiden. 10/8-63.

Av årsberättelsen framgick att medlemsantalet var 26. Kårmötena har varit livligt besökta och föreningen har anordnat en församlingsvecka med gudstjänster i Kinneved och Vårkumla. Kåren har deltagit i Lutherhjälpens offerinsamling genom kollekter och sparbössor med tillsamman 333 kr.

I Rådet invaldes Daniel Abrahamsson, Slutarp, ordförande efter Göran Sandin, som avsagt sig uppdraget. Hilding Våring, Hassla, Kinnarp, v. ordf. (nyvald). Nils Ax, Halsäng, Kinnarp, sekreterare. Sigurd Johansson, Smedeg., Kinnarp, kassör. Valdemar Johansson, Siggag., Slutarp, v. sekreterare. Rådgivande led. är kyrkoherde Henning Andersson.

Till revisorer valdes Linnar Andersson, Elmsäter, Kinnarp och Herbert Andersson, Alarp, Kinnarp med Erik Andersson, Lofsg. och Torsten Gustavsson, Prästg., suppleanter.

Till Stiftskonventet i Ulricehamn den 21—22 sept. valdes två ombud, dessutom beslöt kåren att anordna en gemensam resa till nämnda konvent den 22 sept. Vidare beslöts att inbjuda pensionärerna på Frökindsgården till kaffesamkväm i höst, att anordna en församlingsvecka i advent och anordna en friluftsgudstjänst i Slutarp. Årsavgiften för året bestämdes till 12 kronor.

Varmt tack till den avgående ordföranden, med erkänsla för nedlagt arbete alltsedan kåren bildades, uttalades dels av kyrkoherde Henning Andersson och dels å kårens vägnar av aDniel Abrahamsson, vilken även överlämnade blommor. Göran Sandin tackade för det goda samarbetet inom Kinnevedskåren och för medlemmarnas trohet mot föreningen samt önskade den nye ordföranden och hans kår lycka och framgång.

Kantor Larsson höll så en andaktsstund med utgång från Jeremias 29: 11—13 och till sist avslutades årsmötet med bön av kyrkoherde Andersson.

Frökind

ANBUD PÅ LIVSMEDEL

för skolmåltidsverksamheten inom Frökind infordras. Anbuden skall avse:

1. Specerivaror.
2. Frukt, grönsaker och potatis.
3. Charkuterivaror.
4. Mejeriprodukter.

Anbuden insändes till Skolexpeditionen senast den 10 augusti 1963.

Fri prövningsrätt.

Rektor.

Barnkärra

beg., till salu. Tel. Kinnarp 187.

Delägarna i

Mönarps Mossutdikningsförening

som resterar med utdebiteringen, anmodas att före den 15 aug. inbetala densamma. Efter nämnda dag kommer exekutiva åtgärder att företagas.

Styrelsen.

10/8-63.

Klart för premiär på alla fronter
Ödesmatch på Tångavallen, söndag

I går tjuvstartade några av fotbollslagen i våra trakter och i dag och morgon börjar höstallvaret för övriga. I seriepremiären på Tångavallen möts tvåan och trean från slutet av tabellen, Slutarp och Sandhem, i en uppgörelse som kan avgöra hemmalagets vara eller icke vara i serien. Före söndagens match skiljer det fyra poäng mellan de båda lagen och en förlust skulle innebära att Sandhems försprång ökades till sex poäng. Även i händelse av vinst är ju ställningen prekär för hemmalaget, men skulle nog ge laget en viss tillförsikt i fortsättningen.

Våromgångens målvakt Lennart Rutman blir hemmacenter och målet kommer att vaktas av Olle Karlén. Träningsmatchernas inner Hasse Andersson återtar sin stopperplats och bör därmed ge försvaret stadga. Domare i matchen blir Uno Johansson, Borås.

Juniorhalv i Kinnarp

Junioren Anders Ek återfinns som ytterhalvback i Kinnarpslaget vid matchen i Leksberg i dag. Han ersätter Itj Seidler, som är influensasjuk. Laget är på övriga punkter detsamma som i vårens omgångar.

Fotboll

TÅNGAVALLEN, SLUTARP

Söndagen den 11 aug. kl. 15.30.

N. Västgötaserien.

SANDHEMS IF-SLUTARPS IF

SIF.

Fotboll

Kinnemo, Kinnarp,

söndagen den 11 aug. kl. 10.30.

SANDHEMS IF B

KINNARPS IF B

Kinnarp A: Lars Westerberg, Torgny Johansson, Kjell Johansson, Anders Ek, Bo Johansson, Göran Grahn, Fleming Torstensson, Bo Ivarsson, Gösta Nilsson, Göte Andersson, Bengt Georgsson. Match mot Leksberg i dag 17. Avresa 15.

Kinnarp B: Stefan Johansson, Martel Johansson, Bengt Persson, Åke Torstensson, Rolf Andersson, Lennart Thor, Tord Torstensson, Hasse Gustavsson, Karl-Gustav Johansson, Ingemar Karlsson, Ronny Klaesson. Match söndag 10.30 på Kinnemo mot Sandhem.

Slutarp A: O. Karlén, L. Filipsson, I. Johansson, B. Hermansson, H. Andersson, P. U. Gustavsson, I. Lundahl, K. Karlén, L. Ruthman, M. Andersson, R. Moberg. Match mot Sandhem söndag 15.30 Tångavallen. Samling Caféet 14.

Slutarp B: H. Arnesson, B. Ahlqvist, I. Gertsson, O. Bergqvist, B. Stenqvist, R. Sandén, R. Andersson, T. Pettersson, Å. Karlén, K. Filipsson, K. Ahlberg, R. Karlén, K. Å. Sandén. Match mot Folkabo. Avresa 9.

Vartofta reservserie

Grolanda—Vartofta 3—1
Gust. Adolf—Vilske Kleva 2—2
Folkabo—Slutarp 9—1
FBK—Börstig 3—2

Falk. BK	9	7	1	1	37—17	15
Folkabo	9	6	1	2	49—19	13
Grolanda	9	5	2	2	17—17	12
Ekedalen	8	5	1	2	25—12	11
Slutarp	9	3	3	3	28—32	9
Vilske Kleva	9	2	4	3	21—22	8
Vartofta	9	3	1	5	14—30	7
Börstig	9	1	1	7	10—30	3
Gust. Adolf	9	0	2	7	12—35	2

Nattsvart bollmörker för Slutarp
0-4 mot Sandhem i ödesuppgörelse

Söndagens betydelsefulla uppgörelse på Tångavallen vanns fullt rättvist av Sandhems-laget med 4—0 efter 1—0 i halvtid. Därmed mörknade det betydligt över Slutarps fortsatta väg i serien och det vill nog till en osedvanlig skärpning om degradering ska kunna undvikas. Söndagens spel av hemmalaget ger dock inte stort hopp. Utan att visa något större spel kunde Sandhem i stort sett hålla greppet om händelserna och det var ytterst sällan som deras målvakt Ronny Heed sattes i aktion. Det var först i matchens slutskede som han tvingades till ett par ingripanden av klass.

13/8-63.

Laget i övrigt var ganska jämnt, men ett särskilt omnämnande bör ges till hh Jonny Ahlqvist, som tillhörde en av de bättre på planen. Lagets tränare, Kurt Gyllensvaan, gav vederbörlig stadga åt det bakre försvaret, där backarna Rolf Gustavsson och Rune Karlstedt inte hade större besvär med sina motståndare. Kedjan toppades av den rörlige centern Erik Karlstedt, som var den största källan till oro för hemmaförsvaret. Bästa hjälpen hade han i vi. Åke Ahlqvist, som dock inte var på toppen av sitt bästa.

Slutarpskedjan — fem delar

Hemmalagets kedjespel var i stort sett obefintligt och kvintetten föll sönder i fem delar av vilka Ingemar Lundahl svarade för mesta i anfallsväg. Lennart Rutman kom ingenstans mot Gyllensvaan och för de övriga gäller att kontakten saknades i speluppläggningen. Bäst i laget var halvbackstrion Bengt Hermansson—Hasse Andersson—Per-Uno Gustavsson, där dock Hasse drog på sig allt för många frisparkar. Olle Karlén i målet svarade för en del goda räddningar och kan inte lastas för målen som gick in.

Initiativet Sandhems

Sandhem tog från matchens början initiativet och tvingade hemmamålvakten till ett par räddningar innan han fick kapitulera för ett skott från nära håll efter hörna i 14 minuten. Det var vy Stenn Johansson som bade [illegible] ta foten på bollen ur klungan framför målet. Gästerna bokades i fortsättningen för ett flertal farliga tillbud framför hemmamålet, medan det första allvarliga måltillfället för Slutarp yppades i 40 minuten då hy Lundahl drog på ett skott som målvakten räddade till hörna.

Målen i andra halvlek

Slutarp inledde andra halvleken med en dubblerad hörna som resultat innan Sandhem gjorde 2—0 på en frispark av vi. Ahlqvist, där bollen touchade Hasse Andersson och smet in vid ena stolpen. Cf Karlstedt ökade till 3—0 på nick efter hörna i 25 min. Hy Claesson hade något senare ett skott i målställningen. En fin chans att reducera hade Slutarp i 35 minuten efter hörna, men vb Karlstedt uppträdde som räddande ängel på mållinjen. När tre minuter återstod av matchen upprepade så cf Karlstedt sin tidigare bravad att påpassligt nicka i mål efter hörna och därmed var slutresultatet ett faktum.

Domaren Kurt Augustsson, Borås, får ges ett mycket gott betyg för sin matchledning.

Geson.

Falköpings reservserie

Åsarp—Rapid 4—2
Mullsjö—Gust. Adolf 0—1
Trädet—Fågelås 4—0
Kinnarp—Sandhem 5—1
Tomten—Daretorp 10—1

Tomten	10	10	0	0	60—14	20
Trädet	10	7	0	3	38—10	14
Gust. Adolf	10	7	0	3	35—22	14
Mullsjö	10	6	0	4	47—19	12
Kinnarp	10	5	0	5	22—22	10
N. Fågelås	10	5	0	5	24—28	10
Sandhem	10	4	0	6	18—24	8
Åsarp	10	2	1	7	16—45	5
Rapid	10	2	0	8	12—45	4
Daretorp	10	1	1	8	8—52	3

Div. V Norra Västgötaserien

Falköping—Tidan 2—1
Ulvåker—Tomten 1—5
Leksberg—Kinnarp 2—2
Ärnäs—Borgunda 2—2
Slutarp—Sandhem 0—4

FAIK	10	6	2	2	28—14	14
Tomten	10	6	2	2	26—16	14
Ärnäs	10	4	5	1	20—12	13
Kinnarp	10	3	5	2	20—14	11
Borgunda	10	3	5	2	14—13	11
Ulvåker	10	4	3	3	17—18	11
Sandhem	10	4	3	3	25—27	11
Leksberg	10	3	4	3	24—22	10
Slutarp	10	2	1	7	11—22	5
Tidan	10	0	0	10	8—35	0

Stopper-Bosse bäst när Kinnarp spelade oavgjort med Leksberg

Leksberg hade stora bekymmer med Kinnarp på lördagseftermiddagen på Lekevi i Mariestad. Det var inte långt ifrån att gästerna hade tagit båda poängen med hem. I slutminuterna hade de nämligen ett rungande skott i stolpen, då var ställningen 2—2, vilket alltså blev slutresultatet efter 1—1 i halvtid.

13/8-63.

Någon orättvisa i resultatet förelåg absolut inte. Matchen blev långtifrån välspelad och det blev mest ett evigt tjongande. Kinnarp hade planens bäste spelare i ch. Bosse Johansson. Han skötte sig alldeles utmärkt, bröt säkert och matade förståndigt. Som pricken över i:et noterade han också ett mål på en knallhård frispark. Kinnarps första mål kom förresten också vid frispark. Det var en indirekt sådan som hamnade hos Fleming Torstensson, vilken skö[illegible] bollen rakt upp i nättaket.

Karl Erik Larsson gav Leksberg ledningen men den kvitterades så gott som omedelbart av Fleming Torstensson med den omtalade indirekta frisparken. Dessförinnan hade K.-E. Larsson emellertid haft en fin chans att öka Leksbergs ledning när han kom ensam med målvakten och missade.

I andra halvleken tog Kinnarp ledningen på Bosse Johanssons frispark och först 10 minuter före **slut** kunde K.-E. Larsson [illegible] jämna p[illegible] en fin nick

Frökind

15/8-63.

Lästiderna fastställda

Frökinds skolstyrelse har hållit sammanträde. Till lärare i fortsättningsskolan samt som timlärare i ämnet hemkunskap i folkskolan förordnades fru Birgitta Svensson, Falköping. Småskoll. Gunilla Rogestedt beviljades tjänstledighet under höstterminen.

Till skolstyrelsen anmäldes att Slutarps idrottsförening till ledamöter i kommittén för ordnandet av en bollplan vid skolan utsett Lennart Karlén och Mats Andersson och Kinnarps idrottsförening Gösta Gustafsson och Egon Martinsson. Skolstyrelsen föreslår fullmäktige att besluta införa oljeeldning i de bostäder som uthyres av kommunen. Frågan om oljeeldning i bostaden i Sörby skola skulle snabbutredas av rörläggare John Karlsson, byggm. Lars Karlsson, brandchef Elof Rhen och målarm. Sten Ahlqvist.

Skolstyrelsen beslutade uttala sig för anslutning till länsskolnämndens och CFN:s överenskommelse om en studiedag i nykterhetsfrågan för länets lärare.

Lästiderna under kommande läsår blev för höstterminen 26 aug.—20 dec. och vårterminen 8 jan.—11 juni. Lovdagar 5 och 7 okt., 23 nov., 1 och 26—29 febr. samt 2 maj.

Till leverantörer för skolmåltidsverksamheten antogs efter anbud för kött- och charkuterivaror Skaraborgs läns slakteriförening, Skara, för specerier firma Bengt Samuelsson, Slutarp, för grönsaker och rotfrukter firma Bröderna Lundahl, Falköping, samt för potatis lantbr. Werner Granlund, Billsholmen, Vårkumla. Beslutades att genom annonsering inforra anbud på eldningsolja under kommande eldningsperiod. Arne Olsson och Sten Ahlqvist fick i uppdrag att låta upprätta kostnadsförslag för trafiksäkerhetsåtgärder vid skolan.

Friluftsgudstjänst

Kinneveds kyrkobrödrakår anordnar friluftsgudstjänst i Järnvägsparken i Slutarp söndagen den 18 kl. 14. Komminister Lindholm predikar. Kaffeservering är ordnad och kollekt tas upp. Hela nettobehållningen går till Skopljehjälpen.

Kinnarps-Georgsson "målade" mot Halland i Ryavallenuppgörelse

Västergötlands pojklag som spelade förmatch mot Hallands vid juniorlandskampen på Ryavallen gick segrande ur duellen genom att vinna med 2—1.

Matchen var jämn och ett oavgjort resultat hade motsvarat rättvisan. Halland ledde till fem fem minuter återstod, då västgötacentern Bengt Georgsson ordnade två fullträffar genom närskott och uppoffrande nick.

15/8-63.

Seidler Kinnarpscenter

Kinnarp justerar laget på ett par punkter inför drabbningen med Årnäs på söndag. Fleming Torstensson är skadad och ersättare på högerytterplatsen blir Tord Torstensson. Itj Seidler är åter klar för spel och dyker nu upp som center. Kinnarps-UK har därmed ställt Gösta Nilsson åt sidan, då han för tillfället är något vid sidan av formen. I övrigt är att observera att juniorspelaren Anders Ek behåller sin halvbackplats och kompis på andra ytterhalven blir Göran Grahn. Avspark sker kl. 14.15 med Karl-Ivar Andersson, Skara, som domare.

17/8-63.

Hjelm och "Amris" i Slutarp

Efter Slutarps bedrövliga insats mot Sandhem har laget ändrats på flera punkter. Motståndare denna gång är Ulvåker på bortaplan och matchen spelas i dag. Olle Karlén får nytt förtroende mellan stolparna, och i försvaret ses Lennart »Amris» Pettersson som vänsterback och Sture Hjelm som vänsterhalv. Bengt Hermansson skall försöka få ordning på kedjespelet och återgår till centerplatsen.

Kinnarpstips:

Itj till Waggeryd Gösta återkommer

Kinnarp ser ut att förlora sin duktige allroundspelare Itj Seidler, som provspelat för div. III-laget Waggeryd. Något definitivt besked kan dock inte lämnas för dagen, då Seidler inte har klart med arbete i Waggeryd. Provmatchen i Waggerydsdressen lär dock ha fallit ut till belåtenhet.

Om nu Seidler försvinner till Waggeryd hoppas man inom Kinnarpsfotbollen att få tillbaka Gösta Andersson från Vartofta. Det troliga är att Gösta A. redan till våren dyker upp i Kinnarpsdressen. Han tjänstgör för närvarande som spelande tränare i Vartofta SK.

15/8-63.

Fotboll

KINNEMO, KINNARP

Söndagen den 18/8 kl. 14.15.

ÅRNÄS IF — KINNARPS IF

Möbelsnickare

samt 15—18 års ynglingar erhåller omg. fast anställning.

AB KINNARPS KONTORSMÖBLER, Kinnarp. Tel. 333 70

Tältmötesserie i Slutarp

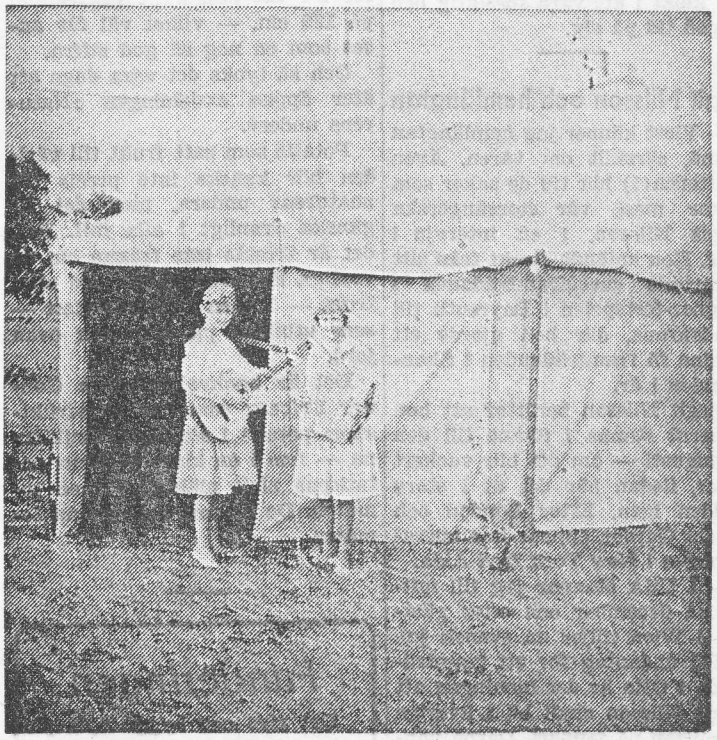

Evangelisterna Majken Karlsson och Inger Johansson utanför mötestältet.

17/8-63.

Kinnarps och Slutarps missionsförsamlingar har under många somrar anordnat en serie tältmöten tillsammans. Så sker även i år. Mötestältet är rest i Slutarps samhälle. Evangelisterna Inger Johansson och Majken Karlsson är seriens ledare. Evangelisterna är goda sångare och musikanter, som också i varje möten frambär vittnesbörd.

Serien inleddes i tisdags kväll med ett ganska välbesökt möte. I detta medverkade sångare från Åsarp samt Yngve Johansson. I onsdagens möte medverkade förutom evangelisterna pastor Gösta Luthersson, Falköping.

Mötena fortsätter i kväll, då ungdomar från Vilske-Kleva sjunger, samt söndag kväll och nästa vecka utom måndag och fredag.

Barn- och ungdomsarbetet i Kinnarps missionshus

Söndagsskolan i Kinnarps missionshus börjar höstterminen nu på söndag kl. 10. Söndagsskolans sedvanliga familjeutflykt går denna gång mot norr och är fastställd till söndagen den 1 september med start kl. 10.30.

UV-kåren börjar också inom kort sin höstterminen och dess medlemmar får särskilt meddelande om terminsstarten.

Evangelisterna Majken Karlsson och Inger Johansson har denna vecka lett tältmöten i Slutarp. Mötena, som varit välbesökta, fortsätter också nästa vecka.

Frökind

Läsningen vid kommunens skolor börjar **måndagen den 26 augusti 1963 kl. 8.40.**

Första läsdagen avslutas kl. 10.30.

Skolexpeditionen öppen alla läsdagar 8— 8.30.

Rektor.

All jakt

förbjuden på båda Lillegårdarna i Svenstorp, Kinnarp.

Ägare och jakträttsinnehavare.

196308

Torvströ

KARBO Torvindustri kommer att nedläggas under september månad. De som tänker att inköpa torvströ bedes göra det nu från

KARBO TORVSTRÖFABRIK
KINNARP. Tel. 19

Kinneveds CKF-avdelning har firat 20-årjubileum

20/8 -63.

Ordf. Margit Andersson t. h. — 20 år i styrelsen — uppvaktas av kassören Ulla Karlsson med en lampa.

Kinneveds CKF-avdelning har firat sitt 20-årsjubileum. Ordföranden fru Margit Andersson kunde hälsa ett 80-tal gäster välkomna till NTO:s lokaler i Kinnarp, dit man inbjudit till jubileet.

Man inledde med att sjunga »Ej med stora later» och därefter tog man plats vid festligt dukade bord. Efter måltiden gav fru Ulla Karlsson en historik över de tjugo åren. Av denna framgick att avdelningens verksamhet varit livlig och framgångsrik. Fru Karlsson överlämnade från CKF-avdelningen en gåva — en graverad lampa — till ordf., fru Margit Andersson, som tack för det arbete hon nedlagt i styrelsen under tjugo år. Till alla dem som varit medlemmar alltsedan avdelningen bildades — Thea Hallagård, Elin Johansson, Edla Abrahamsson, Ingeborg Kjellander, Rut Adamsson, Vendla Johansson, Dora Andersson, Ester Johansson och Margit Andersson — överlämnades också en liten gåva i form av en nejlika genom vice ordföranden, fru Märta Vilhelmsson. Till Elly Vikström, initiativtagare till avdelningen och ordförande under de fyra första åren, numera bosatt i Falköping, skickades en bukett nejlikor.

Kvällens föredragshållare var kommunalkassör Hilding Våring. I sitt anförande framhöll han bl. a. Centerns Kvinnoförbunds insats i dagens samhällsliv. Efter föredraget visades filmerna »Hand i hand» och »Ny ungdom». Genom Torsten Gustavsson och Hilding Våring överlämnades blommor från Cp-avdelningen med ett tack för gott samarbete. F. riksdagsman Gustaf Hallagård lyckönskade och utbringade ett leve för Kinneveds CKF-avdelning.

Östen Andersson hade under kvällen underhållit med musik och han avtackades med blommor liksom kommunalkassör Våring. Som avslutning sjöngs »Härlig är kvällen».

Åter oavgjort för Kinnarp 1-1 mot Årnäs — 'Ivar' skytt

Kinnarp tog en poäng vid söndagens match på Kinnemo mot Årnäs. Under första halvlek spelade Kinnarp i medvinden och hade då flera goda tillfällen till målkänning. Halvlekens enda fullträff inprickades av Bosse Ivarsson 3 minuter före paus. Skottet var en verklig delikatess, som smet in utan chans för den smidige Årnäs-väktaren B-A. Collberg. I andra halvlek fick Årnäs mer att säga till om och rättvist anlände 1—1 i 30 min. genom hy. N-G. Blomqvist, som nätade efter inlägg från vy. Bengt Öst.

20/8-63.

Vid tillfället i fråga föreföll det som om mv. Lasse Westerberg låste fast sig själv i målet, då han tvekade i en situation, där vi nog tycker att han borde trätt emellan och avvärjt vid inlägget. Den fotboll som bjöds var inte mycket att hurra för. Båda lagen hade ytterst svårt att få någon fart på anfallsspelet.

Kinnarp fick denna gång ställa upp med reserv för Torgny Johansson och ersättare var tidigare högeryttern Fleming Torstensson. Ny högerytter i Kinnarpslaget var denna gång Tord Torstensson. Försvarsbäst och en av planens bästa spelare var hemmalagets vb. Kjell Johansson. Brodern Bo på centerhalven får också högt betyg, även om han inte nådde vanlig klass denna gång. Göran tycks ha funnit sig väl tillrätta som vänsterhalv och gjorde från denna sin position ett gediget arbete. Anfallsspelarna fann aldrig den rätta melodin. Vy. Bengt Georgsson och hi. Bosse Ivarsson hörde till de bättre.

Årnäslaget förfogade över ett stabilt försvar, där målvakten B-A. Collberg och hb. Tage Gustafsson signerades för finfina insatser. Bra var även ch. S-Å. Collberg. I kedjan framträdde hi Henrik Larsson och cf. Leif Karlsson.

Matchen dömdes av K-I. Andersson, Skara och hans insats var inte helt övertygande.

Bässe.

20/8-63.

Slutarp tjatade och föll med 3-1

Det lag som var minst dåligt vann lördagens match på Åbrovallen i Ulvåker. Detta var Ulvåek och resultatet blev 3—1 efter 0—0 i halvtid. Gästande Slutarp verkade mer gå in för att tjata och gnälla än att spela för att vinna.

Om Slutarpslaget lagt av gnället hade man förmodligen tagit ledningen med ett par mål före paus. Nu slarvade man i ren ilska i avslutningarna. Ulvåker var laget med den hetare viljan. Hemmalagets seger var fullt rättvis. Trots dåligt spel kunde man skönja en viss ljusning, framförallt i anfallsspelet. Slutarp hade en fin målchans redan i andra halvlekens andra min., men hemmalagets reservmålvakt, junioren Tomas Lundh, räddade fint.

Ett ribbskott av vy. Kurt Andersson i 12 min. var upptakten till 1—0 för Ulvåker. Målskytt var hy. Stig Falk. Sture Lundgren sköt i 18 min. 2—0 på straff. Slutarps cf. Bengt Hermansson reducerade sedan till 2—1 i 26 min. Så inledde Slutarp återigen sitt tjat, vilket satte ner humöret på såväl medspelare som publik. Även ett ribbskott av vy. Kurt Andersson antecknades i 33 min. Ulvåkers hh. P.-E. Johansson avslutade i 43 min. målgörandet genom att enkelt pricka in 3—1.

Slutarp var ett skäligen billigt lag. Bästa lagdelen var högervingen Roland Moberg och Ingemar Lundahl. Även ch. Hasse Andersson gjorde ett gott intryck. I Ulvåker sätter vi unge Tomas Lundh och vh. Hasse Dahl som främst i försvaret. Kedjans trumfkort hette Yngve Andersson.

Rolf

SLUTARPS MISSIONSHUS

24/8 -63.

(Tältet).

Lörd. kl. 20.00. Sönd. kl. 19.30 **Tältseriens avslutningsmöten.** Evangl. Inger Johansson, Majken Karlsson. Söndag ungdomar från V.-Kleva, Johansson. Tisd. kl. 19.00 Juniorm. (film). **OBS!** Söndagsskolan börjar på söndag.

VÄLKOMNA!

Kinneved

Pastorsexpeditionen för Kinneved och Vårkumla hålles öppen fredagarna 23/8, 30/8 och 6/9 **kl. 13—15.**

Pastorsämbetet.

Älgskyttar

Möt upp till märkes- samt träningsskytte vid Kinneveds nyrenoverade älgbana.

Skjuttider varje lördag 24/8 —28/9 kl. 14.00—17.00. Varje söndag 25/8—29/9 kl. 13.00—16.00.

Kommittén.

Behöver Edra barn en jacka när de börjar skolan

Våra jackor i nylon-mocka är jättepopulära därför att de är snygga och eleganta, varma o. sköna, konstsidenfodrade och vaddstoppade, absolut vattentäta. Tål alla väder, blir ej sjaskiga, kan vid kraftig nedsmutsning utan risk skuras med borste, tvål och vatten. De är billiga i pris, särskilt hos oss: vårt pris för herr- och damjackor är 69:— kr. (riktpr. 99:— + oms). Finns i barnstorl. fr. 39:—. Vi har terylenebyxor i goss fr. kr. 29:75, Nylonskjortor i goss kr. 14:50, sporttröjor fr. kr. 10:—, täckjackor m.m.

RES UT TILL ROSSBACKENS SKOLA, KINNARP PÅ LÖRDAG, DET LÖNAR SIG.

VI HAR ÖPPET TILL KL. 16.00.

AB NORDISKA INDUSTRILAGRET

Tel. 50 eller 245.

Frökind

22/8-63.

Till innehavare av brandfarliga varor.

Ansökan resp. Anmälan om förvaring, hantering, transport och försäljning av brandfarliga voror.

Allmänt.

Ny förordning om brandfarliga varor trädde i kraft den 1 jan. 1963 (SFS nr 568/1961). Förordningen omfattar numera brandfarliga vätskor, som är blandbara med vatten, motorbrännoljor, eldningsoljor och brandfarliga gaser. Klassindelningen är fyra — första (1), andra (2 a, och 2 b) samt tredje (3) klass brandfarlig vätska- och bestämmes uteslutande av vätskans flampunkt.

Eldningsolja är klassad i tredje (3) klass brandfarlig vätska.

Underjordiska cisterner är underkastade nya och strängare bestämmelser. Tillstånd beviljas endast för högst 10 år i sänder.

Utöver tillstånd kräves även avsyning innan cisternen höljes

Avsyningen göres av byggnadsnämnden.

Förordningen kompletteras under hand med tillämpningsföreskrifter och allmänna anvisningar, vilka publiceras i Kommerskollegiförfattningssamling Ser. B.

Statens Brandinspektions cirkulär nr. 21 av april 1961 gäller tills vidare i tillämpliga delar.

Tillstånd (ansökan) erfordras för förvaring i upplag, hantering, transport, försäljning utom i vissa fall, samt för all underjordisk förvaring oavsett mängden.

Tillstånd sökes skriftligen i tre ex. hos Byggnadsnämnden som är tillståndsmyndighet, som även tillhandahåller formulär för ansökan.

Anmälan erfordras för förvaring i förråd — max 4.000 liter gas, 3.000 liter 1. klass, 12.000 liter andra klass (2 a och 2 b tillsammans) samt 50.000 liter 3 klass brandfarlig vätska.

Anmälan skall göras skriftligen i 2 ex. till Brandchefen (anmälningsmyndighet), som även tillhandahåller formulär för anmälan.

Föreståndares och dennes ställföreträdares namn, bostadsadress, och telefon skall jämväl före 1963 års slut nyanmälas skriftligen till Brandchefen, som tillhandahåller formulär för anmälan.

Har en **befintlig cistern** legat i jorden i mer än tio år, skall för densamma sökas tillstånd inom ett år från den 1 jan. 1963.

I förordningens § 4 stadgas: envar som tager befattning med brandfarlig vara skall därvid iaktaga den försiktighet som till förebyggande av skada genom brand och annorledes betingas av omständigheterna . . . .

Till dagsböter dömes bl. a. den som åsidosätter föreskrivna skyldigheter att söka tillstånd eller göra anmälan. Med hänvisning till vad ovan anförts får jag härmed anmoda Eder att till undertecknad göra ansökan eller anmälan.

Slutarp den 19 augusti 1963.

Elof Rehn.
Brandchef.

Behöver Ni en jacka

eller Edra barn en i skolan, gör då som många andra,

RES UT TILL ROSSBACKENS SKOLA, KINNARP PÅ LÖRDAG!

Vi har öppet till kl. 16.00.

Våra jackor är omåttligt populära och våra priser långt, långt under riktpriset.

AB NORDISKA INDUSTRILAGRET 19630829

Utbyggnad av reningsverket i Frökind för 145.000 kr

Frökinds kommunalnämnd har hållit sammanträde. Upprättat reglemente för Vårkumla Bygdegårdsförening förelåg och tillstyrktes hos fullmäktige. Likaså tillstyrktes utbyggnad av reningsverket för höggradig rening med biologisk bädd. Kostnaden har av Viak beräknats till 145.000 kr., och den årliga ökade driftskostnaden till 7.000 kr. 22/8-63.

Till en kurs för vatten- och avloppsskötare anslogs 900 kr. Från LBF hade inkommit faktura på skissritningar till samlingslokal på 1.315:99 kr. Beloppet tillstyrktes hos fullmäktige. Civilförsvarsstyrelsens begäran att i skolans källarvåning få installera telefon tillstyrktes.

Frågan om sammanträdestraktamenten hade utretts. Kommunalnämnden föreslår fullmäktige besluta att följande traktamenten skall utgå: ledamot av kom.-fullm. 10 kr. och vid sammanträde över tre timmar 15 kr. Revisorerna ett arvode på 200 kr. vardera. Nämnder och styrelser vid sammanträden före kl. 18 10 kr. per timma samt efter detta klockslag 5 kr. per tim. Arvode för sammanträde efter kl. 18 blir 15 kr. Valnämndens justeringssammanträde 15 kr. samt på valdag ordf. 50 kr. och ledamot 35 kr. För sammanträden utom kommunen föreslås 25 kr. för tre timmar, för längre tid 40 kr. Reseersättning skall utgå med 40 öre km. och för medpassagerare 5 öre.

En ansökan om rätt att få sätta upp en kiosk i Slutarp tillstyrktes.

Hos länsstyrelsen skulle ansökan göras att få uppföra planerat stiftelsehus i helst treplan. Länsstyrelsen hade endast gått med på hus i två våningar. Att uppvakta länsstyrelsen i frågan valdes riksdagsman Gunnar Larsson och byggnadsnämndens ordf. Elof Rehn. Införande av oljeeldning i de bostäder som hyres av lärarna tillstyrktes hos fullmäktige. Den totala kostnaden uppgår till 8.490 kr.

UV-kåren i Kinnarp

börjar höstterminen tisdagen den 27 aug. kl. 18. Samling hos kårchefen, Algot Karlsson, första gången.

Diplomsto

född 1960, fin härkomst bt. enbetskörd, till salu.
Tel. Kinnarp 5.

2 st. manliga eller kvinnliga

anställes som **vävare**, helst vana, samt en man som skärare.

BRÖD. KARLSSONS PLASTVÄVERI
Kinnarp. Tel. 203.

Skolmatsedeln

för Frökind 27—31 aug.

Tisdag: pannkakor, äppelmos.
Onsdag: köttgrotta, potatis, rå morot.
Torsdag: grönsakssoppa, ostsmörgås.
Fredag: stekt fisk, potatis, dillsås, tomat.
Lördag: blåbärskräm, korvsmörgås.

UV-kåren i Kinnarp

börjar på tisdag kl. 18 sin verksamhet för höstterminen. Starten sker hos kårchefen Algot Karlsson. Förutom kårens medlemmar är alla pojkar och flickor i åldern 8—12 år välkomna.

Filmen »Buddistens väg till frälsning» visas i Kinnarp

På tisdag kväll kl. 20 visar missionär Roland Simeonsson från Japan den gripande filmen »Buddistens väg till frälsning». Det blir kollekt till missionen.

Fotboll

KINNEMO, KINNARP
Söndagen den 25/8 kl. 10.
N. Fågelås B — Kinnarps B

Fotboll

TÅNGAVALLEN, SLUTARP
Söndagen den 25 aug. kl. 14.15.
N. Västgötaserien.
Kinnarps IF — Slutarps IF
S. I. F.

Kinnarp BTK

håller MÖTE tisdagen den 27 aug. 1963 kl. 20.00 å
Nya Pensionatet.
Möt upp mangrant!

Styrelsen.

24/8 -63.

Kinnarp med vårlaget i derbyt mot Slutarp

Kinnarp återgår till vårens lag vid derbymatchen mot Slutarp på Tångavallen i morgon. Detta innebär att Itj Seidler och Bengt Georgsson blir ytterhalvbackar och att kedjan ändras på tre punkter. Fleming Torstensson går högerytter, Gösta Nilsson center och Göran Grahn vänsterytter. Laget förefaller på papperet mycket starkt och bör klara av Slutarp, även om allt kan hända i ett derby.

Slutarp återgår också till en mer normal uppställning med Lennart Rutman som målvakt. Laget i övrigt är väl inte definitivt klart då Slutarpsansvariga har kallat tolv man till samling kl 13 för match 14.15.

Derbydomare blir ingen mindre än Assar Isaksson, Borås — en av vårt land i särklass bästa »bolljurister» med meriter från landskamper och div. 1-matcher.

Tältmötesavslutning i Slutarp

Kinnarps och Slutarps missionsförsamlingar har under de senaste fjorton dagarna gemensamt anordnat en tältmötesserie, som avslutades under veckoskiftet. Tältmötesserien har rönt ett ovanligt stort intresse av bygdens folk.

Evangelisterna Inger Johansson och Majken Carlsson har under hela serien medverkat med sång, musik och gripande vittnesbörd. Sångargrupper från olika platser såsom Vilske-Kleva, Kättilstorp, Folkabokretsen och Åsarp har gästat serien och sjungit i dess möten.

Fredag kl. 20 hålles offentligt möte och på söndag har söndagsskolan utflykt då alla intresserade hälsas välkomna med. Resans mål blir Helgelseförbundets Ungdomsgård i Timmersdala. 29/8-63.

Söndagsskolans familjeutflykt i Kinnarp

Missionär Roland Simeonsson från Japan besökte i tisdags kväll Kinnarps missionshus. Som ett första led i sammankomsten presenterades japanska kläder och japanska seder. Senare delen av mötet gav en gripande inblick i hedningarnas nöd och deras hopplösa sökande efter frid och frälsning i den hedniska religionen. Mötet avslutades med insamling för missionen i Japan.

På fredag kväll predikar distriktsföreståndare Gustav Haag i Kinnarps missionshus. Och söndagsskolan har sin traditionella familjeutflykt på söndag. Denna gång går färden norrut till Sjöhaga ungdomsgård i Timmersdala.

Kinneveds Jaktvårdsförening

håller **möte å Kinnarps Kafé** måndagen den 2/9 kl. 19.30.

Lördagen 31/8 och sönd 1/9 skjutning på Älgbanan om Husqvarnaälgen.

Styrelsen.

Derbytriumf för Kinnarp med 4-1
Slutarp chanslöst på Tångavallen

Kinnarp triumferade med 4—1, halvtid 3—0, i söndagens derbymatch mot Slutarp på Tångavallen. Gästerna var det klart bättre laget och under första halvlek kombinerade kedjan fyndigt och snabbt, medan spelet i den andra perioden mattades betydligt. Regn och halt underlag kan vara en av orsakerna till att andra halvlek blev en av de bedrövligaste vi hittills sett laget göra. Slutarp å andra sidan hade inte mycket att säga till om under första halvlek. Laget spelade mest måfåbollar och ytterst lite positivt uträttades av forwards-kvintetten. I andra halvlek höll dock laget någorlunda jämnt spel med arge konkurrenten Slutarp och laget lyckades då också reducera Kinnarps 3—0-ledning.

27/8-63.

Kinnarp fick en smakstart och redan efter två minuters spel låg bollen bakom Lennart Ruthman. Mannen som svarade för den första fullträffen var Göran Grahn som fick perfekt tillslag på bollen och ställde Ruthman shanslös. I 15 min. kunde Slutarp med lite tur kvitterat till 1—1, men Lasse Westerberg tänjde sig och räddade utmärkt.

Kalaspassningar av Ivarsson

Bosse Ivarsson levererade i 28 min. en kalaspassning till Göte Andersson, som behärskat slog bollen tätt intill ena stolpen och gav därmed Kinnarp ledningen med 2—0. I 38:e fick vi anteckna Gösta Nilsson i målprotokollet och mannen bakom passningen var än en gång Bosse Ivarsson. 3—0 blev alltså halvtidsresultatet.

I andra halvlek mattades spelet betydligt och aktörernas insatser lämnade överlag en del att önska. Slutarp reducerade till 1—3 genom Ingvar Johansson i 20 min. och i 34 min. fastställde Fleming Torstensson 4—1 för Kinnarp.

Kinnarps inrar

Kinnarpsförsvaret hade inget större besvär att ta hand om Slutarps uddlösa kedja. Bosse Johansson som stopper och Bengt Georgsson som ytterhalv var de som märktes mest. Forwardskvintetten spelade första halvlek mycket bra och för goda insatser i första halvlek ger vi överbetyg till inrarna Bosse Ivarsson och Göte Andersson samt vy. Göran Grahn.

I andra halvlek försvann dessa tre mer eller mindre ur bilden och i stället vaknade hy. Fleming Torstensson till. Blek rakt igenom var dock centern Gösta Nilsson, som förgäves förefaller att leta efter bollformen.

Per-Uno och Lennart bäst

Slutarp ställde upp med Lennart Ruthman i mål och denne hade inget att göra på fullträffarna. I det bakre försvaret i övrigt ges bra betyg till vb. Lennart Pettersson samt ch. P-U Gustafsson. Hasse Andersson spelade denna gång ytterhalv, men var alltför kär i bollen och förstörde många gånger anfallsmännens planer.

Av dessa sistnämnda oroade Bengt Hermansson och Kurt Karlén några gånger, medan det i övrigt var svagt.

Planens bäste man var rättskiparen Assar Isaksson, Borås, som gjorde en i allt perfekt insats.

Bässe

Slutarpsmålvakten Lennart Ruthman har intagit bollmotarberedskapsställning och inväntar vad som komma skall. Beredda att rycka bollen från Ruthman är Kinnarps Göran Grahn och Fleming Torstensson, medan Slutarps Hasse Andersson och Ingvar Johansson (skymd) avvaktar situationen.

CUF **Kräftor the smörgåsar** CUF

GITARRGRUPPEN

The Drifters

TÄVLINGAR, LOTTERIER m.m.

Allt detta finner Ni i NTO-lokalen, Kinnarp, i morgon, söndag, kl. 20.00. — VÄLKOMNA!

Medlemskontroll.

CUF KINNEVEDS CUF

31/8-63.

Fotboll

Kinnemo, Kinnarp,

söndagen den 1 sept. kl. 15.00

TIDANS IF—KINNARPS IF

Friggeråkers CUF-avd. blev mästare i CUF:s fotbolls-cup 1963. I finalen slogs Kinneved tillbaka med 7—2. Matchen spelades på Rålängsvallen i Låstad. Friggeråkers seger var rättvis, men kanske något mål för stor. Matchen bjöd på snabbt spel från båda sidor. Kinneved hade dock svårt att få hål på Friggeråkers starka försvar.

(del av artikel) 29/8-63.

Kinneved startade mycket starkt och pressade kraftigt de första min. Efter 2 min. låg också bollen i Friggeråkersburen. Målskytt var Lennart Ruthman. Efter detta ryckte Friggeråker upp sig och innan halvleken var slut hade Ingmar Bergviken och Bo Ivarsson ordnat till halvtidsledning med 2—1.

Andra halvleken dominerade Friggeråker rätt kraftigt. 3—1 gjorde Olle Torstensson, 4—1 Bo Ivarsson, sedan stack Kinneved emellan med 4—2 genom Bengt Georgsson. 5—2 gjorde Lars Ljungström, 6—2 Olle Torstensson och 7—2 Lars Ljungström.

Domare var Arne Sandqvist, Skövde.

Yrkeskurser i Frökind

Till planerad kurs i klädsömnad i Börstig med början i slutet av oktober samt till kurs i maskinskrivning eller bokföring i Kinneveds skola finnes ännu platser kvar. Anmälan snarast till ordf., tel. Kinnarp 197 eller övriga ledamöter i yrkeskurskommittén.

Frökinds Yrkeskurskommitté.

Samtliga styrelsemedlemmar samt gruppledare i

Kinneveds CUF

kallas till höstupptaktskonferens å Nya Pensionatet, Kinnarp, i kväll kl. 19.30.

23/8-63. **Styrelsen.**

Frökind

ANBUD

infordras på eldningsolja I, att levereras under eldningssäsongen 1963/64.

Kvantitet c:a 60.000 l.

Anbud märkta »Eldningsolja I», insändes till skolexpeditionen, Kinnarp, senast den 10 sept. 1963 kl. 12.00.

Fri prövningsrätt. Upplysningar lämnas av skolexpeditionen, tel. Kinnarp 176.

Skolstyrelsen.

Jumbon på Kinnemo
Ny man i Borgunda

Jumbolaget Tidan blir Kinnarps söndagsgäster och matchen på Kinnemo har avspark kl. 15. Kinnarps-UK vidtar inga ändringar utan samma lag som besegrade Slutarp ställs på benen.

Söndagsfotboll blir det också på Biksborg i Borgunda, där Sandhem och hemmalaget skall göra upp om poängen. Hasse Karlsson ersätter Rune Arvidsson som högerytter i hemmaelvan, medan Sandhem föredrar att mönstra samma lag som förlorade mot FAIK. Kl. 14 rullar läderkulan igång i Borgunda med hemmalaget som favorit till segern. 31/8-63.

Bässe.

Frökind

Ansökningar om bidrag till enskilda vägar skall senast den 22 sept. 1963 vara inkomna till Frökinds Kommunalexpedition, Kinnarp.

Blanketter erhålles efter hänvändelse till kommunalexpeditionen.

Kommunalnämnden.

3/9-63.

Bengt Kullander Tomtens matchvinnare
Avgörande mot Slutarp i slutminuterna

Bengt Kullander blev Tomtens matchvinnare i drabbningen mot Slutarp på söndagseftermiddagen. Ett envist kämpande Slutarpslag hade nämligen så när snuvat Tomten på den ena poängen, då ställningen 1—1 hölls tills fyra minuter återstod av drabbningen. På de resterande fyra minuterna gjorde Kullander två mål och stärkte därmed ytterligare Tomtens serieledning. Slutarp tog redan i matchens första anfall ledningen genom Ingemar Lundahl, som rullade bollen över mållinjen. Under hela första halvlek höll Slutarp jämnt med Tomten. Båda lagen hade ett par chanser att »måla», men resultatet stod sig tills i mitten på andra halvlek.

Så dags gav Tomtens andra halvleksinitiativ utdelning i form av mål genom Geron Jonsson, som med ett praktskott lämnade Lennart Ruthman utan chans. Efter målet gick Slutarp in för att hålla den oavgjorda ställningen och krigade med säckförsvar. Laget hade också så när klarat den ena poängen, men några ödesdigra slutminuter ville annorlunda. I 42 min. kom Kullander ångande och »simmade» in med bollen förbi en någon passiv Ruthman. Två minuter senare »ringde» det åter bakom Ruthman och denna gång hjälptes Kullander och Slutarpsbacken Hjelm åt att skjuta bollen över mållinjen.

Matchvinnaren Bengt Kullander.

Uppgörelsen mellan de båda lagen kan inte placeras in bland de bättre, då planen genom det myckna regnandet spelade aktörerna många spratt. Tomtensegern var fullt rättvis då laget spelmässigt var klart bäst och speciellt i andra halvlek dominerade laget klart händelserna på banan.

Widing Tomtenbäst

Vh. Sven Widing var Tomtenlagets bäste denna gång och uträttade ett mycket gediget arbete såväl defensivt som offensivt. I det bakre försvaret kan vidare överbetyg ges till Arne Rehn. Kedjån var på gott och ont. Nisse Lundh saknades i anfallskvintetten och ersättaren Olle Torstensson kunde inte riktigt axla Nisses mantel. Bäst var vy. Hilding Ask samt cf. Geron Jonsson.

Slutarps ytterhalvor bäst

I Slutarpslaget gjorde Lennart Ruthman en uppmärksammad insats mellan stolparna och vidare kan ytterhalvbackarna Roland Moberg och Kurt Karlén nämnas för uppoffrande arbete matchen igenom. I kedjan skapades de flesta farligheterna av de båda yttrarna Karlén och Ahlqvist samt cf. Bengt Hermansson.

Roland Ekvall, Tidaholm, skipade mycket god rättvisa.

Bässe.

Kinnarp skakat av jumbolaget

Söndagens ihållande regn möjliggjorde inte något skönspel på Kinnemo mellan gästande Tidan och hemmalaget Kinnarp. Det var inte långt borta, att Tidan erövrat sin första poäng. Matchen slutade dock 1—0 till Kinnarp.

Hemmakedjan var för dagen helt ur slag. Kämpaglöd och vilja att vinna lyste med total frånvaro. Att Fleming Torstensson skadades redan i matchens början och sedan fick agera obrukbar högerytter förklarar inte lagets tama insats.

Tidan spelade som vanligt ett typiskt försvarsspel. Laget visade ett kunnande och en vilja som förbluffade hemmaspelare och publik.

Gösta Nilsson blev matchvinnare genom att göra matchens enda mål redan i första minuten. Om spelet är för övrigt inte mycket att orda. Chanser till målkänning försattes av båda lagen.

Gästernas bästa spelare var den helt strålande målvakten och en brytsäker centerhalv.

Kritik av hemmaspelarna förbigås med tystnad. Grabbarna väntar nog på en ny match för att då kunna visa att det viljelösa spelet endast var en tillfällighet.

REALISATION

LÖRDAGEN DEN 7/9 I ROSSBACKENS SKOLA, KINNARP

För att bereda plats åt vår vinterkollektion kommer mängder av varor att bortslumpas till rekordlåga priser.

På vår 5 kr. disk finner ni koftor, jumprar, jeans, goss- och flicktröjor m. m. Elastabyxor i dam från kr 39:—, flick från 29:—, kraftig skidelasta från 34:—. Träningsoveralls från 12:—, JACKOR I NYLONMOCKA dam och herrstorl. kr. 69:—, (riktpris 99:—), i barnstorl. från 39:—, nylonskjortor i herrstorl. från 12:—, m. m.

RES UT TILL

AB NORDISKA INDUSTRILAGRET

Kinnarp på lördag. Det lönar sig. Vi har öppet till kl . 16.00.

Söndagsskolorna i Slutarp och Kinnarp på familjeutflykt

Närmare 150 personer var i söndags med på den familjeutflykt, som det är sed att söndagsskolorna i Kinnarp och Slutarp ordnar i slutet av sommaren varje år. Denna gång gick färden till Helgelseförbundets ungdomsgård Sjöhaga i Timmersdala. På vägen fram gjordes ett uppehåll vid Skara stifts ungdomsgård Flämslätt.

Vid framkomsten till Sjöhaga höll söndagsskolföreståndare Folke Pettersson välkomsttal. Efter servering, då barnen drog upp på övre våningen i ungdomsgården, hölls en tävlan med de vuxna. Den hade rubriken »Känner du Mose?» Segrare i tävlingen blev fru Stina Gustafsson, Slutarp, vilken svarade rätt på alla tolv frågorna om Bibelns Mose.

Till pastor och fru Algot Karlsson, som under hösten lämnar bygden, överlämnades från söndagsskolan och UV-kåren blommor, en textad adress och en vacker minnesgåva.

Vid avslutningen gjordes en flanellografframställning över bibelberättelsen om hur Jesus välsignar barnen. 3/9-63.

KINNARPS MISSIONSHUS

Söndagen den 8 sept. kl. 19.30.

Färgbilder från Israel

Söndagsskolsekr. Algot Karlsson talar om Det heliga landet och visar bilder från sommarens resa.

Alla hjärtligt välkomna!

Frökind 7/9-63.

Slutarpsdösen iordningställs

Frökinds kommunalnämnd har hållit sammanträde. Nämnden beslutade föreslå fullmäktige att låta uppföra garage vid de bostäder som uthyres bl. a. till lärarna. Garagehyran föreslås bli 20 kr. per månad.

Till Slutarps samhällsförening tillstyrktes ett anslag på 300 kr. för iordningsställande av Slutarpsdösen. Ett förslag om uppförande av en lägerskola för Skaraborgs län på Kinnekulle ansåg sig kommunalnämnden ej kunna taga ställning till, då frågan syntes väl lite förberedd. Synneråls vägsamfällighet hade begärt 3.500 kr. för att kunna iordningsställa och nybygga vägen Alleberg till nya Jönköpingsvägen. Ärendet bordlades för utredning.

Hälsovårdsnämnden hade begärt att få utvidga kommunens avstjälpningsplats med 2.000 kvm. Då det begärda priset ansågs för högt remitterades frågan åter till hälsovårdsnämnden för nya underhandlingar.

Ett par fastighetsägare i Slutarp föreslås få uppskov med anslutningsavgiftens erläggande för vatten och avlopp under två år. Hos fullmäktige tillstyrktes ett engångsanslag till Slutarps idrottsförening på 2.000 kr. för idrottsplatsens iordningsställande. Frågan om kommunalexpeditionens överflyttande till Centralskolan skulle utredas. Hos fullmäktige föreslås att nuvarande kommunalkassören skall erhålla förhöjt arvode efter löneklass 15 och samtidigt ändras titulaturen till kommunalassistent.

Färgbilder från en resa i Israel visas i Kinnarp

På söndag samlas söndagsskolan i vanlig tid i Kinnarps missionshus. Nattvardsgudstjänst hålles kl. 11.15.

Söndagskvällen är vikt för en Israelsafton. Då kommer söndagsskolsekr. Algot Karlsson att tala om Israels land och folk samt visa färgbilder från sommarens resa till Det Heliga landet.

Distriktsföreståndare Gustav Haag besöker Kinnarp på tisdag och predikar vid kvällsmötet i missionshuset.

Fotboll

TÅNGAVALLEN, SLUTARP

söndagen den 8 sept kl. 14.15.

N. Västgötaserien.

BORGUNDA — SLUTARP

S. I. F.

Fotboll

på Kinnemo, Kinnarp,

söndagen den 8 sept. kl. 10.00.

GUSTAV-ADOLFS IF

KINNARPS B

Fotboll

SJÖVALLEN, SANDHEM

Söndagen den 8 sept. kl. 15.00

N. Västgötaserien

Kinnarps IF — Sandhems IF

Söndagen den 8 sept. kl. 10.30.

N. Fågelås B — Sandhems B

Ordinarie Sandhemslag

Sandhem återgår till ordinarie uppställning i matchen mot Kinnarp på söndag kl 15. Detta betyder att Ronny Heed återkommer som målvakt och att Stig Johansson är klar för inhopp i halvbackstrion. Ny högerytter blir Jerry Kumlert, då Forsberg får vila. Stigs återkomst som halvback medför att Åke Ahlqvist skall försöka sätta sprätt på anfallsspelet tillsammans med i första hand centern Erik Karlstedt.

Gästande Kinnarp kommer med en ny man då Åke Torstensson ses som vänsterhalv. Detta betyder att Fleming Torstensson får ta steget ner i B-laget och att Bengt Georgsson blir ytter till höger.

Matchen på Sjövallen har Kurt Gunnarsson, Ulricehamn, som domare.

Frågetecken för Borgunda-Lars-Åke

Borgunda skall försöka försvara sin andra plats när laget på söndag drabbar samman med Slutarp på Tångavallen. Borgunda har nominerat samma lag som besegrade Sandhem med 5—1, men i skrivande stund har man ett frågetecken för målvakten Lars-Åke Johansson, som dras med en fotskada. Skulle det visa sig att han inte kan ställa upp finns pålitlige Gunnar Snygg att tillgå.

Bröderna Filipsson, Kurt och Leif, hoppar in i näst jumbolaget Slutarp, som även i övrigt ändrar på ett par punkter. Laget klarade sig bra mot serieledande Tomten förra omgången och en varning är på sin plats för Borgundalaget. Några lättköpta poäng lär det inte bli tal om på Slutarpspojkarnas hemmabana.

Tord Karlsson, Skövde, skipar rättvisa. 7/9-63. Bråsse

Frökind

Kommunalfullmäktige sammanträder i Centralskolan, Kinnarp, måndagen den 9 sept. 1963 kl. 19.00.

Ordf.

Frökindsfullmäktige: 10/9-63.

Mönarpskrav avslogs "utan motiveringar" Va-avgifter från 1961

Vid Frökindsfullmäktiges sammanträde i Centralskolan i går kväll avslogs ett ersättningskrav om 16.210 kr från brukaren av Mönarp med anledning av påstådd försummelse från kommunens sida vilket lett till att viss mark på egendomen ej kunnat utnyttjas för bete. Det gällde påstådda vattenföroreningar. På yrkande av ledamoten hr Kjellström fattades fullmäktiges beslut utan angivna motiveringar.

Kommunalnämnden hade vid bedömning av ärendet funnit att »om aldrig så enkla åtgärder vidtagits (av brukaren) hade betesdriften i full utsträckning kunnat upprätthållas». De givna förlusterna hade allstå enligt nämnden »i stort sett varit helt onödiga». Härmed anslöt sig kommunalnämnden till hälsovårdsnämndens tidigare bedömning.

Då fullmäktige avböjde kravet »utan motiveringar» innebar detta emellertid en skärpt hållning relativt den av kommunalnämnden intagna. Nämnden hade funnit det tänkbart med överläggningar mellan kommunen och markägaren om vattenproblemet på Mönarp. Flera ledamöter yrkade ett slopande av denna passus i den eventuella beslutsformuleringen. Efter debatt enades majoriteten om hr Kjellströms klara verba.

Va-avgifter från 1 febr. 1963

Fullmäktige förnyade på kommunalnämndens förslag sitt beslut de årliga avgifterna för vatten och avlopp skall erläggas från 1 februari 1961. Detta gäller abonnenter som varit med från början. Viss oklarhet hade genom omständigheternas makt kommit att råda om tidpunkten. Bl. a. hade reglementets fastställande vid en senare tidpunkt föranlett oklarhet.

Ärendet föranledde många ledamöter att yttra sig och kunde avgäras först genom votering.

Vi återkommer till detta ärende och andra punkter på föredragningslistan.

Frökinds kommunalnämnd

har vid sammanträde beslutat tillstyrka följande anslag hos fullmäktige:

Slutarps och Kinnarps samhällsföreningar vardera 1.000 kr., bordtennisklubben, 100, Kinnarps NTO-lokal och Börstigs bygdegårdsförening vardera 500, Brismene och Vårkumla bygdegårdsföreningar 250 vardera, Börstigs idrottsklubb samt Slutarps och Kinnarps idrottsföreningar vardera 1.000, Kinnarps NTO-bibliotek samt Börstigs, Kinneveds och Blidsbergs SLS-bibliotek vardera 100, Kinneveds skytteförening 100, Skaraborgs NTO-distrikt 200, Luttra och Kinneveds CUF-avdelningar vardera 100, studiecirklarna ett förslagsanslag på 600, folkhögskolestipendier förslagsanslag på 900, Vartofta hemvärnsområde 300, frälsningsarmén 50, Falbygdens hembygds- och fornminnesförening 400, Skaraborgs läns blindförening 100, Skaraborgs föräldraförening för CP-barn 100, soldathemmet prins Oscar 100, Västergötlands turisttrafikfören. 50, DVR:s Falköpingsavdelning 300 samt anslag till enskilda vägar inom kommunen 2.500 i förslagsanslag.

Från verksamheten i Kinnarps missionshus

Några av UV-kårens medlemmar deltog i söndags i den ungdomssamling, som västgötadistriktet av Svenska Alliansmissionens ungdom hade ordnat i Lerdala. Som talare medverkade Nya Guinea-missionären Doris Florin-Jonsson och UV-sekreterare Stig Alexandersson.

På söndagskvällen hölls Israelsmöte i missionshuset. Söndagsskolsekr. Algot Karlsson gav glimtar i ord och bild från Det Heliga landet.

Distriktsföreståndare Gustav Haag, som enligt planerna skulle besökt Kinnarp på tisdagskvällen, kommer inte förrän torsdagen, då han först medverkar vid UV-möte och därefter vid offentligt möte senare på kvällen.

Skolmatsedeln

för Frökind 16—21 sept.

Måndag: potatisbullar, stekt falukorv, lingon.
Tisdag: köttfärssås, potatis, rå morot.
Onsdag: stekt fisk, potatis, apelsin.
Torsdag: pepparrotskött, potatis, grönsaker.
Fredag: senapsbrynt fläskkorv, potatismos, gurka.
Lördag: nyponsoppa, skorpor, smörgås med leverpastej.

Kinnarps hattrickman Gösta Nilsson tillsammans med Sandhems målkulspruta Erik Karlstedt, som denna gång gjorde sitt lags båda fullträffar.

10/9-63.

Seidler utvisades på Sjövallen i Sandhem
3-2-seger för Kinnarp — Hattric av Gösta

Kinnarp tog på söndagseftermiddagen åter två värdefulla poäng i div. V Norra Västgötaserien genom att på Sjövallen i Sandhem besegra hemmalaget med 3—2 — ett resultat som med tanke på spel- ochs målchanser får anses som rättvist. Matchens första 20 minuter präglades av bra spel från båda håll och spelet växlade då mycket snabbt. Resten av uppgörelsen var det däremot skralare med spelet. Gästernas halvback Itj Seidler och domaren Kurt Gunnarsson, Ulricehamn, hade under matchen inte samma uppfattning om reglerna. Detta innebar att Seidler efter protest mot domslut i matchens andra halvlek fick lämna planen. 13 minuter återstod att spela när Seidler visades ut.

Det blev Sandhem som fick matchens första mål och detta anlände efter knappa tre minuter. Målskytt var cf. Erik Karlstedt som vann en löpduell med Kinnarpscenterhalven Bosse Johansson o. satte nätet i darring. Min. efter hade hemmalaget genom vy. Sture Johansson en ny chans, men sköt utanför. Ett ribbskott av gästernas Gösta Nilsson noterades i 12 min. och för fint förarbete svarade hy. Bengt Georgsson.

Välförtjänt kvittering

I 16 min. nådde Kinnarp välförtjänt kvittering och det var cf. Gösta Nilsson, som rätt förvaltade en passning från vy. Göran Grahn. Min. efter fick gästernas Lasse Westerberg träda i aktion och rädda ett överraskningsskott från hi. Anders Larson.

En gratischans för Kinnarp sumpades i 20 min. av Gösta Nilsson och efter denna miss från Kinnarpscentern började spelet från båda håll att vackla högst betänkligt. Några bättre kombinationer eller skottförsök noterade vi inte under resten av halvleken.

Hattric av Gösta

I andra halvlek var Kinnarps Bosse Ivarsson farligt framme två gånger i inledningen, men Ronny Heed räddade vackert. Nämnde Ivarsson hade dock en fot med i spelet när gästerna i 20 min. tog ledningen med 2—1. Han serverade nämligen cf. Gösta Nilsson ett perfekt hörninlägg, som denne inte gjorde något misstag på. Åtta minuter senare »ringde det» åter bakom Heed i hemmamålet. Centern Gösta Nilsson var än en gång framme och ordnade nu ett hattric och 3—1 för Kinnarp.

Efter fullträffen gick Kinnarp in för att slå vakt om sin ledning, men i 30 min. reducerade Sandhemscentern Erik Karlstedt till 3—2 efter det att Westerberg först halvklarat ett skott från en Sandhemsforward.

Chans till en poäng fanns

Kinnarpssegern var som sagt rättvis, men i slutet av matchen, då Kinnarp lade sig på försvar, saknade inte hemmalaget chansen till en poäng. Ett par farligheter noterades, men reddes upp av det hårt slående Kinnarpsförsvaret.

Goda försvarstillgångar i Kinnarp var mv. Lasse Westerberg och ch. Bosse Johansson. Den sistnämnde bör dock tygla sitt humör en aning. Samma sak gäller Itj Seidler, som nu får bereda sig på vila resten av säsongen från fotbollsspel i Kinnarpslaget.

Kinnarpskedjan var både på gott och ont. Bäst för dagen var cf. Gösta Nilsson, som nu ser ut att ha funnit formen. Vidare kan nämnas hi. Bosse Ivarsson och vy. Göran Grahn.

I Sandhemslaget gjorde mv. Ronny Heed bra ifrån sig och kan ej lastas för de tre målen. I försvaret får också vb. Rune Karlstedt och ch. Kurt Gyllensvaan högt betyg.

Kedjan gick sämre än vanligt. Seriens bäste center Erik Karlstedt var även denna gång till sin fördel.

Kurt Gunnarsson, Ulricehamn, hade ingen lätt uppgift i en ganska svårdömd match, men hans insats medför gott betyg.

Bånsse

FALBYGDS I FEMKAMP
arrangeras i år av Kinnarps IF och går på Ekvallen, Floby, söndagen den 15 sept. kl. 9.30. Anmälningar till Kinnarps IF:s friidrottssektion, Box 31, Kinnarp.

Bröder "målade" för Borgunda i matt vinstmatch i Slutarp

10/9-63.

Borgunda försvararde sin andra-placering i tabellen genom vinst på Tångavallen med 3—1 efter det att Slutarp höll 1—1 i pausen. Andra halvleken fick hemmalaget spela med tio man sedan målvakten Lennart Rutman råkat ut för en smäll vid kollision med en Borgundaforwards och gästerna hade sedan inga större svårigheter att avgöra matchen.

Någon stor match blev inte denna uppgörelse, som dock präglades av ett hårt tempo i första halvleken. När sedan detta inte kunde hållas efter pausen blev det faktiskt inget kvar att tala om. Det blev stundtals hårda tag och spelet deklinerade i hög grad. Slutarps fyrmanna-kedja kunde inte i nämnvärd grad hota Borgundamålet, men kan ändock noteras för ett par tillfällen som kunde givit resultat.

Gästerna snabbare

Redan från början visade det sig att gästerna var betydligt snabbare i sina aktioner och hemma-försvaret fick utstå en hård pers i inledningsskedet. Trots ett par fina tillfällen dröjde det till 14:e minuten innan gästerna tog ledningen med mål av vi. Bengt Larsson, som nickade i mål. Vy Håkan Almevad visade framfötterna med snabba uppdragningar och var upphovet till flera farligheter liksom cf Billy Arvidsson. Hemmalaget hängde dock med i svängarna, där många Borgundaanfall trasades sönder av halvbackstrion Kurt Karlén — Per-Uno Gustavsson — Roland Moberg, där den sistnämnde gjorde mycket bra ifrån sig.

Kedjan var för omständig i sina förehavanden och såväl Hasse Andersson som Bengt Hermansson var lite för självviska i sitt spel. Kurt Filipsson gjorde överraskande gott ifrån sig som vy den första halvleken, men liksom de övriga föll han tillbaka efter pausen.

I 34:e minuten utjämnade Ingemar Lundahl på en nick via ena stolpen på ett frisparksupplägg från vh Moberg.

Hasse A blev målvakt

Sju minuter in på andra halvleken fick Lennart Rutman lämna planen och platsen mellan stolparna intogs av Hasse Andersson. Redan i 14:e minuten fick denne vittja nätet sedan han överlistats av vi. Larsson, som kunde nicka i tomt mål.

Matchens sista mål kom i 25:e minuten och det var hh Larsson, som efter hörna kunde slå bollen i mål. Händelserna under den tid som var kvar av matchen kan kort och gott rubriceras som sparka och spring, mest det förra.

Halvbackarna bäst i Slutarp

Bäst i hemmalaget var som tidigare nämnts halvbacks-trion samt målvakten Lennart Rutman. Kedjan kan inte ges något högre betyg och det saknas i hög grad en strateg i anfallet.

Borgunda tappade stilen

Borgunda-laget kan inte fråntas en viss tyngd i sitt spel som i allmänhet fördes direkt på mål. Man tappade dock helt stilen efter pausen, vilket får anses vara en svaghet.

Laget var f. ö. jämnt med ch K.-E. Hjortmar och hh K. Larsson som starka punkter i försvaret. Vy Almevads första halvlek ger denne ett bra betyg, medan vi B. Larsson och cf B. Arvidsson och hi J. Rosenqvist var betydligt jämnare.

Domaren Tord Karlsson, Skövde hade ingen lätt uppgift, men kan trots allt ges godkänt.

Geson.

Bra beg. Helios el. spis
till salu.
Bengt Juliusson, Kinnarp.
Tel. 200.

Biologisk rening i Frökind

12/9-63.

Principbeslut om tomtmark

Som vi tidigare meddelat avvisade Frökindsfullmäktige vid sitt sammanträde på måndagskvällen anspråken från brukaren av Mönarps gård på ersättning för förluster som uppstått vid betesdrift på gården. Enligt ersättningskravet skulle dessa förluster vara följden av vattenföroreningar som uppstått genom försummelser från kommunens sida.

Fullmäktige var eniga om det oberättigade i anspråken, och överläggningen gällde endast den form som det avisande svaret skulle ha. Det blev ett avvisande utan kommentarer, enligt hr Kjellströms recept.

»Klargörande beslut»

Mycken debatt föranleddes av kommunalnämndens förslag att fullmäktige, för att skapa klarhet, skulle förnya sitt beslut om de årliga va-avgifternas uttagande från och med 1 februari 1961.

Som vi tidigare meddelat biföll fullmäktige efter votering nämndens förslag om ett nytt — och alltså klargörande — beslut i ärendet. Voteringssiffrorna var 17 ja mot 8 nej.

Oppositionen inleddes av hr Kjellström, som framhöll att fastighetsägarna genom utfärdade skrivelser fått den uppfattningen att anslutningsavgifterna skulle börja uttas från ett senare datum. Det vore därför en obehaglig kalldusch för dem att nu stå inför en så utsträckt retroaktiv pålaga.

Ett par ledamöter anmärkte att fullmäktige borde ha uttagit preliminära avgifter, varigenom denna »komprimering» av avgifterna undvikits.

I ärendet har förekommit viss oklarhet med hänsyn till att vareglementet för kommunen förseenades. Kommunalnämndens ordf. hr Larsson i Luttra klargjorde att tidpunkten för reglementets fastställande ju inte kan sammankopplas med avgifternas uttagande. Ett reglemente kan, det ligger i sakens natur, inte göras retroaktivt. Det fungerar från fastställelsedatum. Erhållna varor och tjänster, vilka mottagits och förbrukats, måste däremot givetvis betalas — och betalas »retroaktivt», om man haft uppskov med betalningen.

Reningsverkets utbyggnad

Förslag till utbyggnad av reningsverket i Slutarp fastställdes, sedan länsingenjören förklarat sig ej ha några invändningar mot förslaget. Utbyggnaden gäller anläggandet av biologisk reningsbädd. Kostnadsramen är 145.000 kr., vartill kommer kostnaden för teknisk rådgivning och kontroll under byggnadstiden. Driftskostnaderna för reningsverket beräknas efter utbyggnaden öka med 7.000 kr. pr år.

En räkning på 1.315:99 från LBF i Stockholm för skissarbete som utförts för lokalkommitténs räkning godkändes.

Byggnadsnämnden får 900 kr. att användas för va-skötarens deltagande i en kurs i vatten- och avloppsrening vid hantverksinstitutet i oktober.

Oljeeldning skall installeras i tre lärarbostäder och en privat anläggning inlösas. Totalkostnaden är 8.490 kr. Hyresgästerna skall vidkännas viss höjning av hyran.

Principuttalande om tomtmarkssubvention

Med anledning av ett tomtärende gällande privat övertagande av mark för industriändamål gjorde fullmäktige ett principuttalande. Sådan tomtmark skall genomsnittligen subventioneras med 3 kr. pr kvadratmeter. Arealen i det aktuella fallet är 2.200 kvadratmeter.

Förslaget om höjda arvoden och ersättningar till kommunala förtroendemän godkändes med den ändringen att revisorerna får 300 kr. pr år i stället för 200 kr. enligt förslaget.

Garage skall uppföras vid två lärarbostäder i kommunen. Kostnaden är 3.500 kr. pr garage.

Till valmän för utseende av vattenrättsnämndeman och ägodelningsnämndeman utsågs nämndeman Gunnar Eriksson, Slutarp, och nämndeman Ivar Johansson, Börstig.

Frökind

Kinneveds jaktvårdsförening har hållit möte, varvid beslutades att följande jakttider skall gälla: fälthare 1/9—31/1, skogshare 1/9—31/12, rapphöns totalförbud. Vidare kan nämnas att 35 fasaner utplanterats under sommaren.

Då det visat sig otillräckligt med bara en studsare vid älgbanan, beslutades om inköp av ytterligare en. Det beslöts vidare att klubbmästerskap i älgskytte skall hållas söndagen den 15 sept.

Liksom tidigare skall föreningen ingå till kommunalfullmäktige med anhållan om anslag till skottpengar.

Slutligen beslöts att föreningen gemensamt med Kinneveds skytteföreningen skall inköpa en pokal för en lagtävling mellan dessa båda föreningar.

KINNARP—GUSTAF-ADOLF 5—2

Kinnarps-reserverna fortsätter sin segersvit och nu var det serietrean Gustaf-Adolf, som fick se sig besegrade på Kinnemo och därmed skiftade lagen plats i tabellen.

Första halvleken slutade 2—0, sedan Tord Torstensson gjort båda målen och han fullbordade ett »hat-tric» genom att göra 3—0 strax efter andra periodens början. Hi Hasse Gustavsson ökade till 4—0, varefter gästernas vy reducerade till 4—1. Flemming Torstensson svarade för 5—1 och några minuter före slutsignalen kom gästernas andra mål genom vi.

Spelet blev inte av någon klass på den lösa planen, men hemmakedjan fick igång en del kombinationer som skapade måltillfällen. Tord Torstensson var bäst i kedjan och försvaret hade i Anders Ek och Håkan Karlstedt sina bästa.

Det gästande laget var ganska ojämt men centerhalv och vänstervingen i kedjan visade en del takter. Lagmoralen tycktes dock inte vara den bästa och det trättes ganska friskt inbördes.

Bra domare var Bengt »Tummen» Johansson, Falköping.

12/9-63. Geson.

12/9-63.

Elljusdrabbning på Tångavallen

På fredag kväll kommer serieledarna i Skövde-serien Ekedalens SK på besök till Tångavallen och möter hemmalaget i höstens första el-ljusmatch. Gästerna är troliga seriesegrare i sin grupp som leder med två poäng före Fröjereds IF och tar därmed steget upp i div. V, vilken Slutarp efter allt att döma får lämna. Matchen blir därför en intressant värdemätare på de båda lagens nuvarande spelstyrka.

Följande spelare är uttagna: Olle Karlén, Sture Hjelm, Ingvar Johansson, Kurt Karlén, Per-Uno Gustavsson, Roland Moberg, Leif Filipsson, Ingemar Lundahl, Bengt Hermansson, Hasse Andersson, Kurt Filipsson, Åke Karlén, Bertil Ahlqvist.

FRÖKIND.

Anbud

infordras härmed å leveranser till Frökinds kommuns ålderdomshem **Frökindsgården Kinnarp, för 1964.**

1) Specerivaror.
2) Kött, fläsk och charkuterivaror.
3) Eldningsolja 1, förbrukning per år c:a 20.000 l.

Antagen leverantör är skyldig ställa sig till efterrättelse de bestämmelser som socialnämnden kan komma att påfordra.

Skriftliga anbud märkta »Frökindsgården» skall senast den 15 oktober 1963, vara inkomna till Frökinds Kommunalexpedition, Kinnarp.

Frökinds Socialnämnd.

Tångavallen Slutarp

EL-LJUSMATCH

fredagen den 13 sept. kl. 19.30.

EKEDALEN—SLUTARP

Div. V Norra Västgötaserien

Falköpings AIK—Ulvåker 6—3
Årnäs—Leksberg 4—1
Slutarp—Borgunda 1—3
Tidan—Tomten 0—1
Sandhem—Kinnarp 2—3

Tomten	14	10	2	2	37—18	22
Borgunda	14	7	5	2	34—18	19
Falk AIK	14	8	2	4	41—24	18
Kinnarp	14	6	6	2	29—17	18
Årnäs	14	6	6	2	29—21	18
Ulvåker	14	6	3	5	27—29	15
Sandhem	14	5	3	6	39—38	13
Leksberg	14	4	4	6	29—32	12
Slutarp	14	2	1	11	15—35	5
Tidan	14	0	0	14	9—56	0

REALISATION

I ROSSBACKENS SKOLA, KINNARP,
SISTA FÖR HÖSTEN. Passa på om Ni eller Edra barn behöver JACKOR, BYXOR, KOFTOR, TRÖJOR m.m.

Vi har öppet till kl. 16.00

A/B NORDISKA INDUSTRILAGRET, Kinnarp.

Verkmästare

för **BMC bilar** erhåller anställning omg. på mindre verkstad. Sökanden bör vara god arbetsledare och själv deltaga i arbetet. Modern lägenhet finnes.

BRÖDERNA LARSSON, Kinnarp. Tel. 60.

UNGSUGGA

till salu. Hälsokontrollerad. Grisningstid 29/9.

Tel. 74 Kinnarp.

Stortriumf 7-3 för Ekedalen vid elljusmatch mot Slutarp

Skövde-seriens ledarlag, Ekedalens SK gjorde ett gott intryck vid fredagskvällens el-ljusmatch på Tångavallen som de vann med 7—3 efter att de haft ledningen i pausen med 3—2. Den perioden hade Slutarp lite mer att säga till om, men i andra halvleken kunde man inte skapa några farligare måltillfällen från det hållet. 14/9-63.

Gästande Ekedalen fann sig snart tillrätta med belysningen och tog ledningen med 1—0 i 10 minuten genom cf. Leif Johansson efter det att vi. Kent Ferm gjort förarbetet. Det var i stort sett Slutarp som förde spelet med fint anfallsunderstöd av ytterhalvbackarna Kurt Karlén och Roland Moberg. I kedjan var det Ingemar Lundahl och Leif Filipsson vilka bildade högerving som stod för de bästa attackerna. Efter en frispark i 35 minuten kunde så Kurt Karlén utjämna till 1—1, men fyra minuter senare återtog Ekedalen ledningen på ett skott av cf. Johansson varvid bollen gick via Sture Hjelm i mål. 1—3 blev det minuten efter då vi. Ferm drev igenom och utan svårighet slog bollen i nät. Bengt Hermansson reducerade till 2—3 efter det att man schabblat i gästförsvaret. 2—3 blev alltså resultatet i pausen.

Ekedalen ökade

sin ledning till 5—2 inom loppet av andra periodens 14 minuter och det var den snabbe hy. Tore Sjögren som svarade för båda målen.

Spelet var i fortsättningen jämt ute på planen, men framför mål visade sig gästerna vara betydligt farligare och 6—2 kom inte oväntat med hh. Bengt Fredriksson som målskytt. Efterhand blev det inte samma understöd från hemmalagets halvbackar, där Kurt Karlén tycktes lägga av på tempot. Roland Moberg fortsatte dock i samma stil och svarade egenhändigt för reduceringen till 3—6 i 30 minuten.

I 35 minuten blev det ökning till 7—3 och det var cf. Johansson som dribblade sig fri och från nära håll ställde Olle Karlén utan chans.

Ekedalen förfogade

över en mycket rörlig kedja som inte drev bollen i onödan och de fem spelarna kan ges ett gott betyg över lag.

Försvaret var som helhet betraktat bra med målvakten Alf Bergman och ch. Per Karlsson som de mest framträdande.

Som nämnts gjorde hemmalagets halvbackar det bästa intrycket, där Per-Uno Gustavsson knöt ihop trådarna i mittenförsvaret. I kedjan fick inte Hasse Andersson ut något av sitt spel och tycks befinna sig i down-period.

Geson.

Billackering!

Den av Bert Åkerblom bedrivna billackeringen i Slutarp har övertagits av undertecknad, som hälsar alla gamla som nya kunder välkomna till ett fackmässigt kvalitetsarbete till humana priser.

UTFÖR HELLACKERINGAR, BÄTTRINGAR, POLERING och VAXNING, samt ROSTSKYDDSBEHANDLING MED DINITRÅL.

— RING SLUTARPS BILLACKERING, SLUTARP —

— och beställ tid. Tel. Kinnarp 213.

JAN LINDSTRÖM.

19/9-63.

Ingen chans för div. VI-tvåorna

Slutarp och Tidan är redan klara för nedflyttning från den nordligaste div. V-gruppen. Den förra klubben var nära att tvångsnedflyttas i fjol men fick efter en skarp protest stanna kvar. Det blev dock bara ett nådeår, och nu efteråt undras om det inte varit bättre för klubben att flyttas ner redan i fjol för att bygga upp ett nytt lag. Till div. V uppflyttas Ekedalen, om man behåller serieledningen. Andralaget i serien, Fröjered, torde ha mycket små chanser till gratisuppflyttning. En ledig plats i div. V kommer med all säkerhet att besättas genom överflyttning från någon av de andra grupperna i samma division. (ur Bösses spalt)

Klarläggande kompletteringar om Falbygdstävling i femkamp

21/9-63.

Beträffande referatet i tisdagsnumret om Falbygds i femkamp på Ekvallen skall ett par klarläggande kompletteringar göras. För det första kan konstateras att Aimo Gustavsson, Kinnarp, var vederbörligen anmäld till tävlingen och alltså inte funktionär. De anmälda deltagarna var fyra, varav två emellertid uteblev.

Tre funktionärer från arrangerande Kinnarps IF var vidare på plats i god tid. En av dessa deltog sedan i tävlingarna, varför deltagarantalet blev tre.

Deltagandet var som sagt inte stort, men kanske finns det hopp om bättring kommande år. I Kinnarp arbetar man bl. a. på en friidrottsplats, som man hoppas kunna ta i bruk till nästa år. En sådan anläggning bör kunna stimulera till ökat tävlingsdeltagande från det hållet. Femkampen är ju en rolig och mångsidig tävling som inte fordrar att man är elitman i någon viss gren. En god allmänspänst kan ge ett hyggligt resultat.

Resultat:

Längd: 1) Björn Wernersson, Wilske 5,98. 2) Aimo Gustavsson, Kinnarp 4,14. 3) Gerhard Frisk 3,36.

Spjut: 1) Aimo Gustavsson 39,67. 2) Björn Wernersson 36,09. 3) Gerhard Frisk 21,55.

200 m.: 1) Björn Wernersson 26,2. 2) Aimo Gustavsson 31,0. 3) Gerhard Frisk 35,0.

Diskus: 1) Gerhard Frisk 24,96. 2) Björn Wernersson 24,03. 3) Aimo Gustavsson 20,84.

1500 m.: 1) Björn Wernersson 5.40,1. 2) Aimo Gustavsson 5.44,7.

Poäng: 1) Björn Wernersson, Wilske 1.463. 2) Aimo Gustavsson, Kinnarp 7788. 3) Gerhard Frisk, Kinnarp 450.

Duell Grahn—Larsson

På torsdagskvällen var jag i Kinnarp och studerade grabbarnas träning inför toppfighten mot Borgunda på söndag middag. Det bakre Kinnarpsförsvaret får samma formering som i tidigare matcher, medan halvbackstrion ändras på en punkt. Ny man blir Göran Grahn, som får till uppgift att försöka ta hand om Borgundas Bengt Larsson. I kedjan blir Tord Torstensson och Bengt Georgsson yttrar, medan innertrion blir densamma som i tidigare drabbningar. Borgunda ställer upp med Gunnar Snygg i målet, då L-Å Johansson fortfarande är skadad. Laget i övrigt blir ordinarie.

Paul Seidler övervakade Kinnarpsgrabbarnas torsdagsträning i vanlig ordning och andas optimism inför den viktiga kampen mot Borgunda.

— Jag tippar att vi vinner med ett mål, sa Paul, som tror helt och fast på de unga Kinnarpsgrabbarna.

Målvakten Lasse Westerberg gnuggades extra hårt denna torsdagskväll och i en paus i sparkandet hann jag fråga vad han tror om utgången av söndagsmatchen. Lite mer molltoner var det över Lasses svar: — Nederlag med uddamålet för Kinnarp.

— Dagsformen får avgöra, sa Kinnarps-stoppern Bosse Johansson, som hoppas på ett oavgjort resultat.

Oavgjort låter mest troligt och jag tippar att de båda lagen enas om 2—2 efter de nittio minuternas spel med Bengt »Tummen» Johansson, Falköping, som domare.

21/9-63.

Kinnarps missionshus

Söndag kl. 10 **söndagsskola;** kl. 15 **missionsmöte.** Pastor Gösta Lutherson och Algot Karlsson. Alla välkomna!

Kinnarps missionshus

Söndagens sammankomster i Kinnarps missionshus börjar med söndagsskola i vanlig tid. På eftermiddagen kl. 15 hålles missionsmöte, då pastorerna Gösta Luthersson och Algot Karlsson medverkar. UV-kåren har sitt möte på tisdagen.

- **En del köper för dyrt**
- **andra köper från**

Lars Gustafssons Möbelaffär, Slutarp.

- Allt i möbler och soffgrupper, bäddsoffor, tak- och golvarmaturer, mattor.
- **Tel. 179 Kinnarp.**

Fotboll

KINNEMO, KINNARP

Söndagen den 22/9 kl. 14.15.

Borguna IF — Kinnarps IF.

Skaraborgs NTO-distrikt

MÄSTERSKAP I **BILRALLY** hålles i KINNARP sönd. den 29/9. Start vid NTO-lokalen kl. 10.00. — Efter tävlingen samkväm med kaffe och prisutdelning.

NTO:are, möte upp till en trevlig tävling!

Kinnarps NTO-förening.

Kinneveds CUF-avd.

håller månadsmöte i NTO-lokalen, Kinnarp, i kväll kl. 19.30.

Program:

Tävlingar. Textilkännedom, rättskrivning.

Kaffe. Dans.

Alla hälsas hjärtligt välkomna.

18/10-63. Kommitterade

21/9-63.

IFK med debutant mot Mariestad i dag
Borgunda till Kinnemo – Thriller väntas

K-I Jannesson gör i eftermiddag debut i IFK:s A-lag i matchen mot Mariestads BK. Jannesson ersätter Tidqvist som har förhinder och debutanten återfinns i laget som högerytter. Matchen mellan de båda lagen har avspark kl 16 med K-E Emanuelsson, Trädet, som domare. S-R Ljungqvist spelar denna gång vänsterhalv och i kedjan ses Bertil Rudh och L-E Svensson som vänsterving.

Dagens gäster på Odenplan leder serien och kommer säkerligen att satsa friskt för att klara av även Falköpingslaget. Kalle »Veva» Johansson är den mest namnkunnige i gästernas lag. IFK:arna tränade i vanlig ordning på torsdagskvällen, men de tränandes antal uppgick till blott åtta. Det var således ombytta träningsroller denna gång, då FAIK:arnas antal tränande uppgick till 16 — något som vittnar om att laget inför morgondagens drabbning i Årnäs laddar upp rejält. Till denna viktiga uppgörelse åker FAIK-arna med det för närvarande bästa laget, vilket betyder att S-E Johansson återfinns som center och Assar Moberg som högerinner. Avresa från Odenplan sker kl 12 med matchstart kl 14.

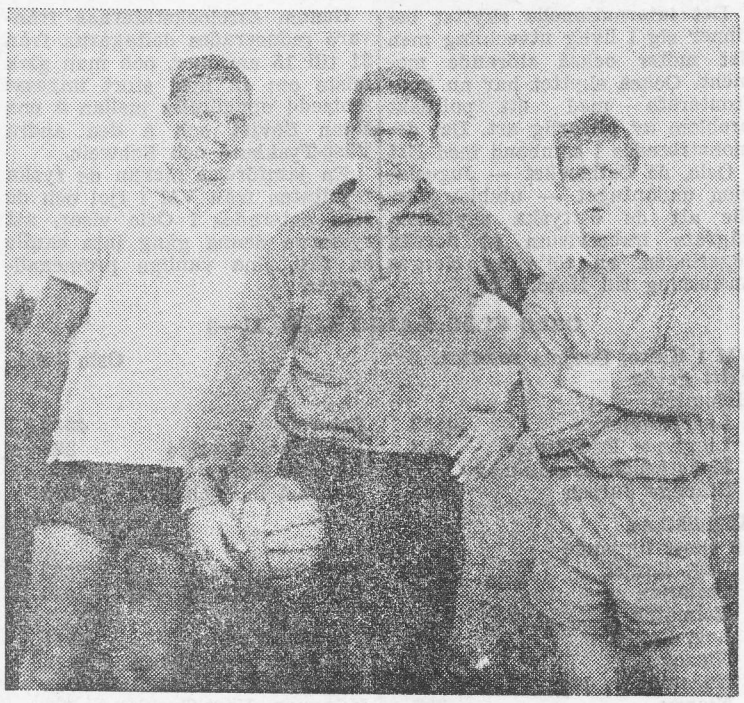

Kinnarps centrallinje cf. Gösta Nilsson, mv Lars Westerberg, och ch Bosse Johansson laddade på torsdagskvällen upp inför den viktiga poängkampen mot Borgunda.

KINNEVED.

Rödakorskretsen anordnar en **SAMKVÄMSAFTON** i Centralskolan, Kinnarp, söndagen den 29 sept. kl. 19.00. Program: **»Det heliga landet i ord och bild»** av söndagsskolesekr. Algot Karlsson. **Sång och musik** av Kerstin och Algot Karlsson. Kaffe. Lotteri. Kollekt.

Alla hälsas hjärtligt välkomna till en trevlig kväll.

Styrelsen

Älgskyttar!

Säsongsavslutning på älgbanan vid Axtorp, Kinnarp lörd. den 28 sept. kl. 14.00—17.00. Sönd. den 29 sept. anordnas individuell tävling till vilken alla intresserade inbjudes. Anmälningstid 12.00—17.00.

Värdefull prissamling.

Kinneveds Jaktvårdsförening

192.000 av skattemedel till skolorna i Frökind

24/9-63.

Frökinds skolstyrelse har hållit sammanträde. Rektors åtgärd att ordna med undervisning i hemmet för ett par sjuka barn godkändes. Frågan om en lägerskola på Kinnekulle för hela länet förklarades t. v. vilande. Firma Bengt Samuelsson, Slutarp, antogs till leverantör av eldningsolja under kommande bränslesäsong. Hos fullmäktige tillstyrktes införande av oljeeldning i Sörby skola. Kostnaden har beräknats till 3.830 kr. Att ombesörja uppförandet av garage vid bostäderna uppdrogs åt Arne Olsson, Sten Ahlqvist och Bengt Kjellström. Ordf. och rektor fick i uppdrag att söka kontakta lämplig föredragshållare för ett föräldramöte under hösten.

Följande statförslag för år 1964 uppgjordes: Arv. till ordf. 715 kr., till materielförv. 1.100 kr., resor och traktamenten 4.000 kr., skrivmat., porto, tel., annonser 2.000 kr., representation 300 kr., lärarlöner 220.000 kr., vikarier 12.000 kr., kompensationsavgifter 2.500 kr., rektors semestervik. 1.200 kr., fria läroböcker 6.000 kr., förbruknings- och undervisningsmateriel 12.000 kr., filmförening, bildband och licenser 1.000 kr., skolköksoch slöjdmateriel 6.000 kr., skolskjutsar 58.000 kr., böcker till läroverkselever 2.500 kr., skolresor 850 kr., till skolbiblioteket anslås 3.250 kr., skolläkaren 1.200 kr., skoltandvården 1.500 kr.. understöd till skolbarn 200 kr., medicin och läkarvård 600 kr., löner till skolmåltidspersonal 24.084 kr., inventarier 500 kr., matvaror 35.000 kr., lön till vaktmästare 13.812 kr., löner till städerskor 8.335 kr., underhåll av fastigheter 10.000 kr., bränsle, lyse, renhållning 22.000 kr., skolavgifter 22.000 kr., försäkringsavgifter 1.800 kr., expedition 500 kr.

Som driftsinkomster beräknas statsbidrag på årslönebeloppet med 216.040 kr., skolskjutsar 46.300 kr., skolmåltider 5.700 kr., medicin och läkare 600 kr., kompensationsbelopp 2.500 kr., byggnadsbidrag 5.127 kr. och hyror 9.312 kr. Inkomsterna slutar på 285.579 kr. och utgifterna på 478.269 kr. Av skattemedel begäres 192.690 kr.

Börstigs kyrka

Byggnadsstyrelsen har godkänt ett av konservator Olle Hellström i Skara uppgjort förslag till invändig ommålning av Börstigs kyrka.

Frökind

20/9-63.

RK-afton anordnas i Kinnarp

På söndag anordnas av Kinneveds Röda Kors-krets en samkvämsafton i Centralskolan i Kinnarp. Söndagsskolsekr. Algot Karlsson talar om det heliga landet. Programmet upptar bl. a. sång och musik, kaffeservering m. m.

Kinnarps samhällsfören.

hälsar alla damer välkomna till Pensionatet Kinnarp, torsdag den 3 okt. kl. 19.30 för bildande av syförening till förmån för gatubelysningen i samhället.

VÄLKOMNA!

Styrelsen.

Lager- och Antikvitetsauktion

kommer att hållas **lördagen den 5 okt. kl. 13.00 vid Samuelssons affär i Slutarps stationssamhälle,** varvid kommer att försäljas: Pigtittare, gungstol, spinnrockar, vagnslyktor, fotogenslampor häng och bords, väggklockor, mässingsurna, kopparbunkar, kaffekokare trebent, kopparkittel, tennfat och bordspendyl från 1700-talet, porslinstop, gammalt porslin, malmringlor, ljusstakar, geleskålar, bringare av kobolt, malmmortel, moraklocka, rökbord, värjor, gamla gevär, bessman, vällingklocka av malm, skedar av gammalt silver. Dessutom försäljes div. lagervaror såsom: manufaktur, glas, porslin och skor m. m. Samt beg. radio, tvättmaskin, el. spis och kasettdisk.

Kontant likvid såvida ej annorlunda överenskommits före auktionens början.

Slutarp den 23/9 1963.

Auktionsförrättaren.

Tel. Kinnarp (119), 99.

Behöver Ni eller Edra Barn en Jacka

Våra jackor i NYLON-MOCKA har sålts i 1000-tal. Vårt pris kr. 69:— (riktpris 99:—), i barnstorl. från kr. 39:—. Terylenebyxor i herrstorl. från kr. 49:—. Grovstickade OLLAR i ACRYL, herr och dam, kr. 39:—. Elastabyxor i kraftig vinterelasta kr. 58:—, m.m.

RES UT till A/B NORDISKA INDUSTRILAGRET,
Rossbackens skola, Kinanrp, på lördag — det lönar sig!
Vi har öppet till kl. 16.00.

Kinneveds pastorat

Kinnarps, Slutarps och Vårkumla syföreningar jämte övriga intresserade inbjudas till samling i Kinneveds Prästgård torsdagen den 3 okt. kl. 15.00. Fru Erica Lindgren, Falköping medverkar som representant för I. M. (föredrag och bilder).

Pastorsämbetet

Slutarp tog en poäng, 2-2
Herman gladde i Leksberg

Leksberg började mycket bra mot Slutarp på Lekevi men kunde inte fullfölja utan fick nöja sig med en poäng. Matchen slutade 2—2 efter 1—1 i halvtid. Leksbergs fina inledning borde ha gett en ganska betryggande ledning, men det blev i stället gästerna, som gjorde första målet genom centern Bengt Hermansson. Leksberg fortsatte att pressa men det var först i första halvlekens slutminuter som Göran Larsson kunde kvittera.

Omedelbart efter avspark i andra halvlek var det klart för ledning för hemmalaget. Det var återigen Göran Larsson, som var framme. Glädjen blev inte långvarig, ty två minuter senare kvitterade Slutarp. Målskytt var Ingemar Lundahl.

Slutarps bästa spelare var centern Bengt Hermansson, som idealiskt ställde hemmaförsvaret inför svåra uppgifter.

Avgör Slutarp toppen?

Hemmalaget. är nu definitivt avkopplat från chanserna att hålla sig kvar i serien, men har i de två närmaste matcherna möjligheter att påverka ställningen i seriens topp. Man har två hemma-matcher i följd och motståndare här är Årnäs, som i morgon gästar Tångavallen samt FAIK som kommer på besök nästkommande söndag. Dessa båda lag ingår i den kvartett som tävlar om att belägga den plats närmast efter seriesegrarna, som torde berättiga till uppflyttning i div. IV. I känslan av »inget att förlora — allt att vinna» kan man nog ge hemmalaget en rejäl chans till poäng i söndagens match. Domare blir Sture Johansson, Borås.

28/9-63.

Fartfyllt och rafflande på Kinnemo
2-2-spel mellan Kinnarp och Borgunda

24/9-63.

Matchen Kinnarp—Borgunda på Kinnemo i söndags blev som väntat en fartfylld och rafflande tillställning, där lagen till slut enades om delad poäng. Uppgörelsen mellan de båda lagen slöt nämligen 2—2 efter Kinnarps-ledning med 1—0 i paus. Cirka 300 personer fanns på plats när Bengt »Tummen» Johansson från Falköping blåste till spel. I första halvlek hade hemmalaget de klarast chanserna till mål, men det var först i 32 min. som hemmalaget kunde slå hål på gästernas försvar. Lycklig 1—0-målskytt var vh. Åke Torstensson, som efter hörna nickade bollen i nät. Resultatet stod sig halvleken ut trots att båda lagen hade chanser till ändring i målprotokollet.

Gästande Borgunda fick redan efter en stunds spel i första halvlek sin duktige innerspelare Bengt Larsson justerad o. Bengt fick resten av uppgörelsen linka omkring som nästan obrukbar vänsterytter. Med en hel Bengt är det frågan om Kinnarp lyckats hålla 1—0-ledningen i paus!

Målen i andra halvlek

Hemmalaget såg i andra halvlek ut att kunna hålla gästerna stången, men i 28 min. började det ända saker och ting. Janne Rosenqvist kvitterade nämligen så dags till 1—1 sedan han kommit loss från sin bevakning. Borgundaglädjen blev dock inte långvarig. 2—1 anlände i 30 min. och skytt var Tord Torstensson. Fem minuter senare var det ånyo klart för kvittering och för denna svarade Hasse Karlsson sedan Janne Rosenqvist levererat passningen.

De sista minuterna hände inget ytterligare i målväg och det verkade som om de båda lagen var nöjda med 2—2.

Matchen var, som jag inledningsvis nämnde, rafflande och fartfylld och spelet växlade mycket snabbt. Uppgörelsen bjöd också på ett bra tempo rakt igenom. Nämnas bör kanske att välspelningen denna gång lämnades något åt sidan, men de båda lagen krigade desto mer berömvärt hela matchen.

Hemmaförsvaret gladde

I hemmalaget Kinnarp gladde försvaret med säkert spel och främst denna gång var vb. Kjell Johansson och ch. Bosse Johansson, men även de båda ytterhalvorna Göran Grahn och Åke Torstensson gjorde uppmärksammade insatser. I forwardskvintetten var det speciellt vänstervingen Göte Andersson och Bengt Georgsson som sågs på alerten.

Bra andra halvlek av Borgunda

Borgunda mellanspelade i första halvlek, men kom igen starkt i den andra perioden. Bengt Larssons skada — han sträckte sig i ena benet — var en bidragande orsak till att spelet i kedjan haltade en aning denna gång. Bäst var vi. Håkan Almevad och hi. Janne Rosenqvist. I försvaret spelade halvbackstrion Kalle Larsson, K.-E. Hjortmar o. Toisto Koivisto utmärkt, med den sistnämnde som klart bäst.

Bengt »Tummen» Johansson, Falköping, gjorde i stort sett en bra insats som planens 23:e man.

Bässe.

TRÄDET B—KINNARP B 3—0.

Trädetreserverna hemförde ånyo en vinst i det att Kinnarps B-lag besegrades i söndagsmatchen på Vallensås med 3—0.

Gästerna startade hårt och tog hand om initiativet de första tjugo minuterna av matchen dock utan att åstadkomma några farligare måltillfällen. Efter hand tog hemmalaget greppet och även ledningen med 1—0, där målet gjordes av vi. Gösta Ek.

Efter pausen blev det Trädetelvan som helt behärskade spelet och matchen och de båda målen som gjordes av hi. Kent Göransson avspeglar i viss mån händelserna framför Kinnarps-målet.

I hemmalaget gjorde försvaret som alltid ett gott intryck och särskilt ch. Hans Johansson och vh. Ola Nordqvist märktes före de övriga.

I kedjan saknades Arne Andersson och istället spelade Bertil Karlsson vy. på ett fullgott sätt och Kinnarps hårdföre hb. kom sällan i kontakt med honom. För övrigt får nog målskyttarna bästa betyget i kedjan denna gång.

Kinnarpslaget hade i ch. Anders Ek och cf. Flemming Torstensson sina bästa.

26/9-63. Geson.

Toppdrabbningar i Västgötaserien

28/9-63.

FAIK möter Kinnarp

Tomten till Borgunda

I dag är det dags för en ny viktig poängkamp på Odenplan, då Kinnarps IF är FAIK-gäster. Lagen kommer med samma uppställningar som i förra weekendens matcher. De FAIK-ansvariga sätter dock frågetecken för de båda yttrarna Lasse Kvist och Hasse Eriksson, vilka befinner sig på manöver någonstans i Sverige.

Kinnarp spelade 2—2 mot Borgunda i förra omgångens drabbning och samma resultat nådde FAIK mot Årnäs på bortaplan. Inför dagens uppgörelse ligger också ett oavgjort resultat närmast till hands. Och varför då inte en upprepning av förra söndagens — 2—2 med andra ord!

Kl 16 blåser Arne Snygg från Skövde till spel och för båda lagen gäller samling kl 15.15. Jerker Löfgren och Rolf Nyström är FAIK-reserver och skall också infinna sig.

Lagen på Odenplan i dag

KINNARP

Lars Westerberg

Torgny Johansson — Kjell Johansson

Åke Torstensson — Bo Johansson — Göran Grahn

B. Ivarsson — G. Andersson

T. Torstensson — G. Nilsson — B. Georgsson

Domare: A. Snygg, Skövde

H. Eriksson — S.-E. Johansson — L. Kvist

B. Green — A. Moberg

Per Markrud — Jan Andersson — »Idde» Pettersson

S.-E. Hellberg — Å. Bergström

P.-A. Olsson

FAIK

Fotboll

ODENPLAN i dag kl. 16

Norra Västgötaserien

KINNARP—FAIK

Fotboll

TÅNGAVALLEN, Slutarp

söndagen den 29 sept. kl. 15.00

ÅRNÄS IF—SLUTARPS IF

Söndagen den 29 sept. kl. 10.30

VARTOFTA SK B-LAG—SLUTARPS B-LAG

SIF

BYGGANDE KINNARP

28/9-63.

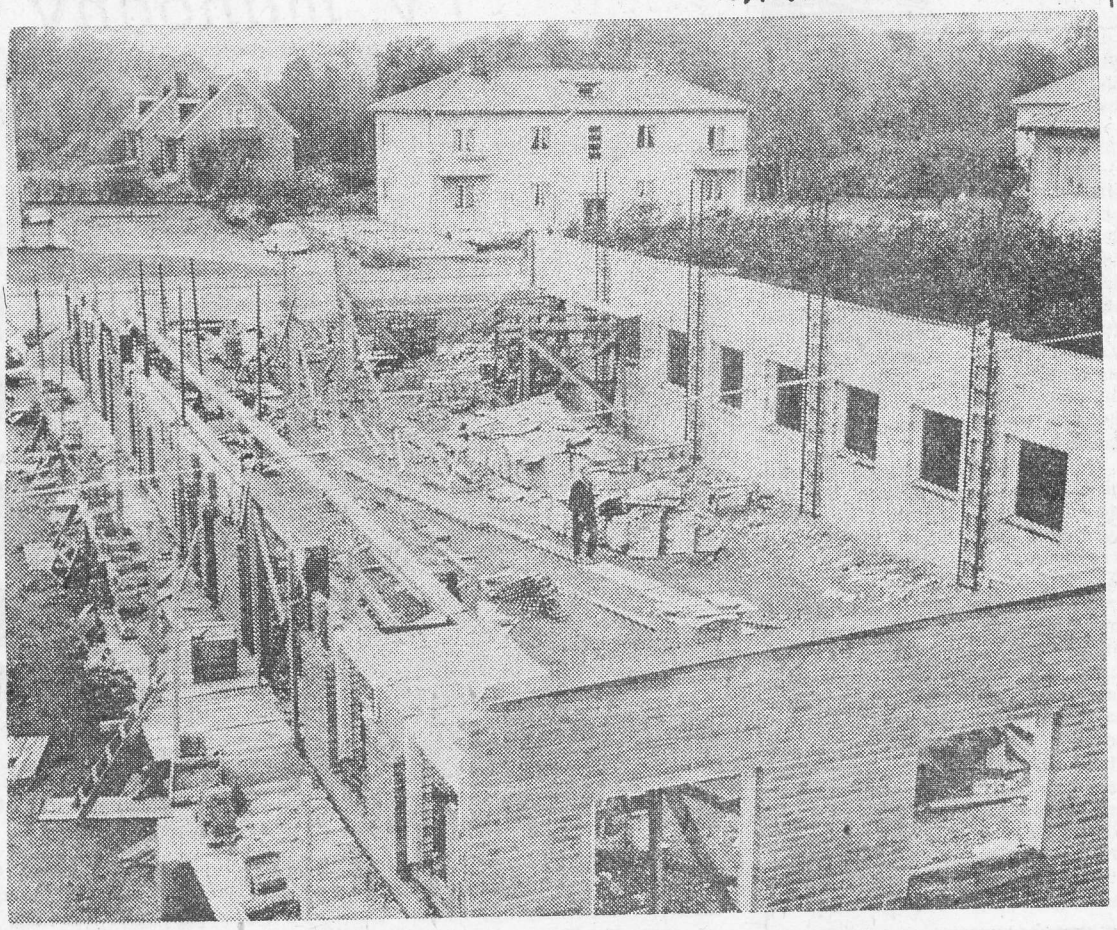

Väggarna reser sig till bilhallen i Kinnarp.

Efter ett ganska livligt bostadsbyggande i Kinnarp — samhällsbilden ter sig nu mycket annorlunda än för några år sedan — syns turen ha kommit till utbyggnader inom näringslivet.

Firma Bröderna Larsson bygger en utställningshall för motorfordon. Den skall hysa både nya och begagnade bilar. Man räknar med att ha hallen färdig och utställningsobjekten under tak i januari.

Byggnaden har ganska ansenliga dimensioner. Måtten är 13 × 12,5 meter. När hallen tas i bruk avlastas betydande arbetsytor i verkstaden, vilka hittills måst användas som uppställningsplats för fordon.

Väverifirman Rany schaktar just nu för en utbyggnad om 100 procent. Den är en starkt mekaniserad småindustri.

Invid idrottsplanen schaktar civilförsvaret för en betydande förrådsbyggnad. Den får bottenytan 50 × 15 meter.

Nästa år slutligen hoppas kommunen kunna inleda den planerade tillbyggnaden av ålderdomshemmet i Kinnarps samhälle.

Frökind

Skaraborgs NTO-distrikts mästerskap i bilrally
hålles i morgon i Kinnarp med samling i NTO-lokalen kl. 10. För första gången kommer det att tävlas om distriktets nyuppsatta vandringspris. Tävlingen bjuder inte på några större svårigheter utan är mer avsedd som ett familjerally och arrangörerna hoppas, att så många som möjligt tar tillfället i akt till en rundresa runt Falbygden. Efter tävlingen hålles prisutdelning i lokalen.

Länsmästerskap i bilrally för NTO:are en fullträff

1/10-63.

Skaraborgs distrikts mästerskap i bilrally för NTO:are gick i söndags i Kinnarp. Banan mätte nio mil och gick genom några av Falbygdens allr vackraste delar, och eftersom även vädret var det vackraste tänkbara, blev tävlingen en fullträff. Nitton deltagare ställde upp, och det är bara att beklaga att inte ändå fler tog tillfället i akt, att pröva sina bilistiska färdigheter. Till tävlingen hade skänkts så många priser att ingen deltagare blev utan. Skaraborgs distrikt hade satt upp ett nytt vandringspris, som skall erövras tre gånger.

Resultat:

1) Ingvar Larsson, Skövde 85 prickar; 2) Karl-Arne Gertilsson, Kinnarp 125; 3) Elsie Andersson, Kinnarp 131; 4) Karl-Gustav Gustavsson, Kinnarp 147; 5) Börje Våring, Kinnarp 154; 6) Sune Svedberg, Kinnarp 162; 7) Kent Eriksson, Kinnarp 178; 8) Göran Karlstedt, Kinnarp 178; 9) Rune Johansson, Falköping 181; 10) Bernt Persson, Tråvad 196.

Efter tävlingen samlades deltagarna med kartläsare och andra passagerare till samkväm i NTO-lokalen där den vackra prissamlingen fördelades av distriktets ordf., Sven Andersson, Kinnarp.

Sammankomst i Kinneveds prästgård

Torsdagen den 3 oktober inbjuds Kinnarps, Slutarps och Vårkumla syföreningar och övriga intresserade till Kinneveds prästgård. Som representant för IM kommer fru Erica Lindgren att medverka med föredrag och bilder.

Nya Guinea-missionären Doris Florin-Jonsson
medverkar vid mötesserie i Kinnarp. Nästa vecka kommer Sveriges enda missionär på Nya Guinea att medverka vid en mötesserie i Kinnarps och Slutarps missionshus. Missionär Florin-Jonsson underhålles på missionsfältet av söndagsskoleleverna inom Sv. Alliansmissionen. Då hon till våren kommer att återvända till uppgiften på Nya Guinea åtföljes hon av sin make, Åke Jonsson från Skillingaryd.

Mötesserien blir speciellt för pojkar och flickor men även äldre är välkomna.

Fotboll

KINNEMO, KINNARP

Söndagen den 29/9 kl. 10.

MULLSJÖ B — KINNARPS B

Kinnarp

1-familjsvilla om 3 rum och kök plus sovalkov, moderniserad, renov. Källare med värmecentral och andra utrymmen. Snar affär önskvärd på grund av flyttning till salu genom

Petersson & Gustavsson
Tel. 0515/122 88, 135 84.

1963.

Vi utför

NYBYGGNADER och
REPARATIONER
TILL HUMANA PRISER

Just nu bygger vi bl. a. villor i Falköping samt Bilhallen och tillbyggnad av fabrik i Kinnarp.

Byggmästare Arne Sandahl

Tel. Kinnarp 2. Falköping 145 10.

Slutarp förtjänt av oavgjort men Årnäs triumferade, 4-1

1/10-63.

Slutarp förmådde inte stoppa Årnäs i söndagens match på Tångavallen, som gästerna vann ganska oförtjänt med 4—1 om man ser till spel och målchanser. Ett oavgjort resultat hade nog bättre avspeglat styrkeförhållandena. Det gästande laget kan dock inte frånkännas en viss metod i speluppläggningen och därjämte var de snabbare på bollen och detta blev i viss mån avgörande.

Ledningsmålet kom också helt omgående efter starten och frågan är väl om det inte förelåg offside vid detta tillfälle. Målskytt var cf. Leif Karlsson, en rörlig herre som beredde Hasse Andersson en del besvär. Utjämningen lät inte vänta på sig och den kom i 6 minuten då Kurt Karlén slog fram en passning mot målet och i sina försök att rädda blev det en Årnäs-försvarare som hade sista foten på bollen. I 17 minuten återtog Årnäs ledningen och det var vi. Larsson, som drev igenom Slutarps-försvaret som där verkade lite passivt.

Slutarp dominerade

Återstoden av första halvleken gick med god marginal i hemmalagets favör, där bl. a. Ingemar Lundahl missade ett par fina chanser genom dåliga skott. En trasslig situation vid Årnäs-målet i 39 minuten var nära att resultera i mål, men med lite tur redde det hela upp sig. Några större farligheter uppstod inte framför hemmalagets målbur och Lennart Rutman ingrep med säkerhet när det så gällde. Siffran 1—2 stod sig halvleken ut och utgjorde som nämnts ingen värdemätare på händelserna.

Halvbackarna åter bäst

Slutarp fick ställa upp utan Per-Uno Gustavsson på vars plats Sture Hjelm spelade, men i övrigt var det aviserat lag. Hasse Andersson skötte sig fint som ch. och var nog tillsammans med Kurt Karlén och Roland Moberg som ytterhalvbackar de bästa i laget. I kedjan nådde Ingemar Lundahl vissa framgångar, men slarvade framför mål, och bra ifrån sig gjorde också bröderna Kurt och Leif Filipsson på yttrarna. Centrallinjen målvakten B. Kollberg — ch. S. Kollberg — cf. Leif Karlsson var en fin tillgång i Årnäslaget jämte yttrarna L. Leijon och N. Blomkvist.

I andra halvleken förändrades inte matchbilden något nämnvärt och trots jämnt spel fick Slutarp släppa till ytterligare två mål. Det första kom på straff i 15 minuten sedan Lennart Pettersson råkat fälla hy. och stramaren slogs i nät av vh. B. Östh. När 10 minuter återstod av matchen gjorde så vy. Blomkvist sitt lags fjärde mål.

Domare var Sture Johansson, Borås.

Geson

Slutarpsforwards hade många söndagschanser i matchen mot Årnäs. Här är en av de många chanserna, som sumpades.

Röda Kors-veckan fick god start i Kinnarp

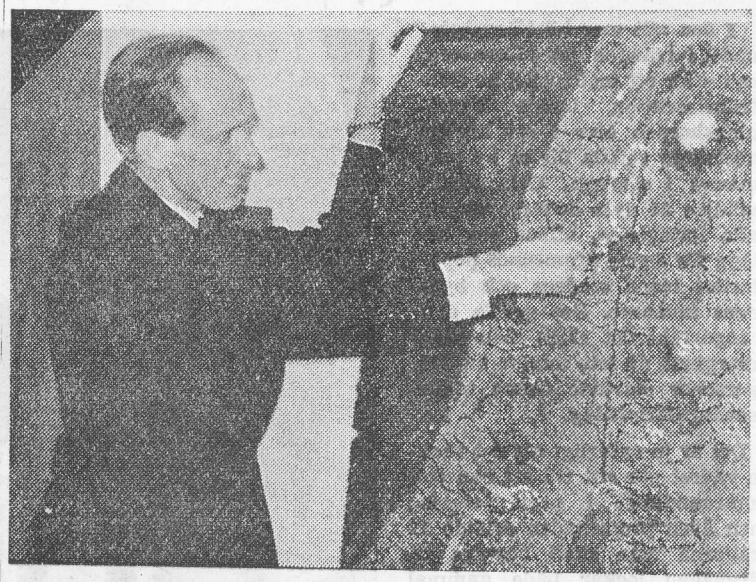

Pastor Algot Karlsson berättade om en resa i Israel.

Kinneveds Rödakorskrets hade i söndags en samkvämsafton i skolan. Ordf. Göran Sandin hade glädjen att välkomsthälsa en fulltalig publik. Sedan han informerat om betydelsen av 100-årsminnet av »Det internationella röda korsets» start år 1863 och vidare utveckling, vidtog sång o. musik av en flickkvartett från Åsarp.

3/10-63.

Efter kaffeservering berättade söndagsskolsekr. Algot Karlsson om sin resa i Israel samt visade utsökta färgbilder. Ordf. talade sedan om Röda Korsets verksamhet, som vilar på människokärlekens och humanitetens grund samt påminde om de snabba ingripanden, som tack vare katastroffonden gjorts. Han vädjade till publiken att stödja denna behjärtansvärda insamling o. betonade dess stora betydelse vid naturkatastrofer o. d. Kvällens kollekt uppgick till 117 kronor vartill kommer netto å kaffeservering och lotteri 287 kronor.

Kvällens föredragshållare, som även en tid varit styrelseledamot, och nu avflyttar från orten, avtackades av ordf., vilken även överräckte blommor till pastor och fru Karlsson.

Möte i Kinnarps missionshus

På fredag kväll talar missionär Doris Florin-Jonsson vid möte i Kinnarps missionshus. Lördag kväll är det stor ungdomssamling i Slutarps missionshus, missionär Florin-Jonsson även medverkar. I onsdags inleddes en speciell mötesserie för flickor och pojkar. Mötena hålles omväxlande i Kinnarp och Slutarp.

3/10-63.

VAD ÄR CUF ?

Svaret får Ni i NTO-lokalen, Kinnarp, i morgon fredag kl 19.30. då Kinneveds CUF-avdelning anordnar

Ungdomsträff

med massor av MUSIK, UNDERHÅLLNING, TÄVLINGAR, SKÄMTLEKAR M. M.

OBS! Ingen medlemskontroll, alla intresserade välkomna. OBS!

KINNARP:

Stenhus byggt 1954. Inneh.: 4 st. 2-rums läg. mod. Parkettgolv i alla rummen. Egen vattentillgång. Hel källarvåning, varmgarage, oljeeldat. Hyresinkomst c:a 9.600 kr. En läg. ledig för köpare. Säljes med 50 % kontantinsats av köpesumman.

Kinnarp

NYA GUINEA

missionären **Doris Florin-Jonsson** talar och visar bilder i **Missionshuset fred. den 4 okt. kl. 19.30.**

Missionsoffer.

Alla varmt välkomna!

Borgunda, Kinnarp, Årnäs på samma poäng

1/10-63.

Kinnarps chanser ökades efter vinst

Rättvist 1-0 mot FAIK — "Ivar" skytt

För andra gången på två år grusade Kinnarps IF ett avancemang till div. IV för Falköpings AIK. Kinnarp vann nämligen med 1—0 i lördagseftermiddagens Odenplanduell mellan de båda lagen. Målet kom i andra halvlekens inledning och resultatet var fullt rättvist. Om matchen som helhet kan sägas, att någon större fotboll bjöds inte publiken från sett de tillfällen Kinnarp var på lekhumör. FAIK kom lindrigt undan tack vare ett fint målvaktsarbete av »Pirren» Olsson. I andra halvlek räddade han två givna mål — på bollar som hart när var otagbara. Däremot var både nämnde »Pirre» och ch. Jan Andersson passiva vid det tillfälle då matchen avgjordes.

Kinnarps unga grabbar hade de första 20 min. ett markant övertag i spel. Stundtals förekom alla spelarna på FAIK:s planhalva, men någon utdelning på övertaget fick man inte då. FAIK spelade upp sig mot slutet av halvleken, men några kämpatag syntes inte till från de rödas sida. Det var ett lojt och ointresserat spel som FAIK-forwards presterade.

Ypperligt Bergströms-spel

Hemmaförsvaret gjorde bra ifrån sig. Speciellt då hb. Åke Bergström som spelade ypperligt matchen igenom. Hans brytningar var en fröjd att se. Janne Andersson i mitten hörde även han till dagens bättre FAIK:are. I kedjan finns ingen att framhålla, då alla mer eller mindre sprang omkring som yra höns. Ingen metod och taktik över spelet. Passningarna gick på måfå. Huvudsakligen var bara att man var nära bollen verkade det. I andra halvlekens mitt företog FAIK:s ledning en ändring: Å. Bergström skickades upp som spjutspets, »Idde Pettersson blev back och Assar Moberg hh. Av detta blev emellertid ingenting. När fem min. återstod av matchen fick S.-E. Hellberg försöka sig på centerjobbet, men då var det alldeles för kort tid kvar för att något skulle hända. Så nog försöktes det från FAIK:s laglednings sida. Någon ros skall väl också ges bland allt ris. Under de sista 25 minuterna spelade FAIK upp sig betydligt. Kämpatakterna kom fram allteftersom matchen skred och hade laget spelat med samma geist hela matchen som under dessa 20 min., ja då hade kanske FAIK vunnit!

Jättejobb av Ivarsson

Det var idel glada Kinnarpsgrabbar som sprang in i omklädningsrummet efter matchen. Och undra på det. Två poäng och chans till avancemang. Till dessa två poäng bidrog hela laget. Alla kämpade föredömligt matchen igenom. Frågan är väl om inte Kinnarps hi. — han hade 12:a på ryggen — Bo Ivarsson tillsammans med FAIK:s Åke Bergström var dagens bästa Odenplanaktörer. Bo Ivarsson spelade i första halvlek tillbakadragen inner och uträttade här ett jättearbete. I andra halvlek spelade han »på topp» och fick kröna sin för övrigt så fina insats genom att göra Kinnarps enda och segergivande mål. Målet inspelat från nära håll — en lobb över målvakten i krysset — snyggt och behärskat. Visst fanns det andra som utmärkte sig genom vårdat och säkert spel, t. ex. ch. Bo Johansson, som inte gav FAIK-kedjan en enda rejäl chans att komma förbi.

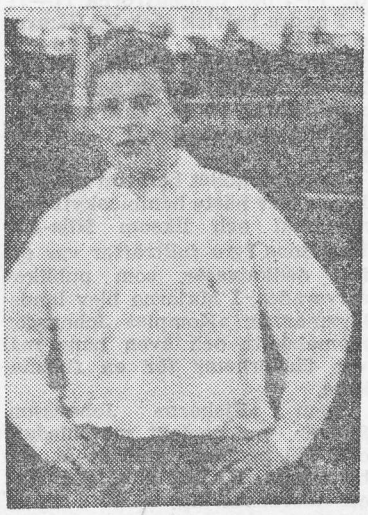

Segerskytten Bosse Ivarsson.

Notabla händelser

Notabla händelser under matchen var, att redan efter 5 min. spel var FAIK:s Assar Moberg fint framme och sköt ett skott som gick strax utanför målramen. I slutet av första halvlek laddade Kinnarps hy. Tord Torstensson stora kanonen och P.-A. Olsson i hemmamålet räddade med en grandios utboxning. Tre min. in på andra halvlek kom Kinnarps mål genom Bo Ivarsson. Hi. Göte Andersson sköt i mitten av halvleken ett skott som mål-»Pirre» med fingertopparna dirigerade över ribban. G. Andersson hade ytterligare ett fräsande skott som mv. tippade till hörna.

När 35 min. av andra halvlek hade spelats fick Sten-Erik Johansson bollen på vänsterkanten, dribblade av ett par Kinnarpsförsvarare, men kom i »dödvinkel» nere vid kortlinjen och bollen strök längs med målställningen. Fem min. före full tid hade Assar Moberg ett bra skott på mål, som touchade en Kinnarpsförsvarare och ändrade riktning, dock inte så mycket som hade behövts för att ställa Westerberg i målet utan chans. FAIK hade som synes en del chanser i slutet, men några direkta öppna målchanser var det inte.

Frivolter av Seidler

Kinnarp har i och med lördagens tvåpoängare stor chans att tillsammans med Tomten ta klivet upp i div. IV. Detta tyckte nog Kinnarps tränare Seidler var värt en extra uppvisning för Falköpingspubliken. Han rusade ut på matcharenan och slog en frivolter när domarens pipa gick för full tid.

Lördagens match kan betecknas som en ren cupmatch, där båda lagen hade chans att genom vinst ev. ta steget upp i fyran. Det bättre laget vann — Kinnarp i det här fallet — på arbete och en okuvlig segervilja. Hos FAIK kom denna vilja fram först i slutet av matchen, men då var det försent.

Domare var Stig Åberg, Skövde.

Quintus

Div. V Norra Västgötaserien

Borgunda—Tomten 2—2
FAIK—Kinnarp 0—1
Sandhem—Ulvåker 3—3
Slutarp—Årnäs 1—4
Tidan—Leksberg 0—3

Tomten	16	11	3	2	44—20	25
Borgunda	16	7	7	2	38—22	21
Kinnarp	16	7	7	2	32—19	21
Årnäs	16	7	7	2	35—24	21
FAIK	16	8	3	5	43—27	19
Ulvåker	16	6	5	5	33—35	17
Leksberg	16	5	5	6	34—34	15
Sandhem	16	5	4	7	42—46	14
Slutarp	16	2	2	12	18—41	6
Tidan	16	0	1	15	12—62	1

Falköpings reservserie

Daretorp—Trädet 1—3
Gust. Adolf—Rapid 4—2
Kinnarp—Mullsjö 1—2
Sandhem—Åsarp 4—2
Tomten—N. Fågelås 6—2

Tomten	16	14	1	1	84—21	29
Trädet	16	12	0	4	52—13	24
Gust. Adolf	16	10	1	5	55—35	21
Mullsjö	16	9	1	6	66—30	19
Kinnarp	16	9	0	7	44—30	18
N. Fågelås	16	7	0	9	36—59	14
Sandhem	16	6	1	9	38—44	13
Rapid	16	5	0	11	22—64	10
Åsarp	16	3	1	12	25—69	7
Daretorp	16	2	1	13	19—75	5

Vartofta reservserie

Falköpings BK—Folkabo 5—3
Ekedalen—Gustav Adolf 6—1
Börstig—Grolanda 4—1
Slutarp—Vartofta 2—3

Falk. BK	15	12	2	1	68—27	26
Ekedalen	14	10	1	3	56—25	21
Folkabo	14	9	2	3	71—31	20
Grolanda	14	7	4	3	30—26	18
Vartofta	15	5	2	8	31—53	12
Slutarp	14	4	3	7	35—63	11
Börstig	14	4	2	8	30—41	10
V. Kleva	14	2	4	8	29—41	8
Gust. Adolf	14	0	2	12	21—64	2

Kinnarps Manufakturaffär

hålles STÄNGD lördagen den 5 oktober.

SLUTARPS MISSIONSHUS

Lördag kl. 19.30 **Offentlig ungdomssamling.** Missionär **Doris Florin-Jonsson** från Nya Guinea talar. **Gösta Luthersson** och ungdomar sjunger. Servering.

Söndag kl. 10 Familjegudstjänst.

VÄLKOMNA! 3/10-63.

Kinnarp

Enfamiljsvilla

1 1/2-plans inneh. 5 rum och kök, sovalkov plus hallar.

Källarvån. med värmecentral och andra utrymmen. Villan moderniserad och renoverad, i gott skick. Snar affär önskvärd på grund av flyttning.

Säljes genom

Petersson & Gustavsson
Falköping

Tel. 0515/122 88, 135 84.

PÅMINNES OM

Lager- och Antikvitetsauktion

vid **Samuelssson affär i Slutarp** lördagen den 5 okt. kl. 13.00, utförlig annons införd den 28 sept.

Auktionsförrättaren

Kommunala förtroendeuppdrag i Frökind

De innehavare av kommunala förtroendeuppdrag i Frökinds kommun, vilka icke önska ifrågakomma för omval vid instundande årsskifte, ombedes meddela detta till Frökinds valberedning, postadress Box 37, Slutarp, eller tel Brismene 10 och Kinnarp 119, senast den 15 oktober 1963.

Valberedningen i Frökinds kommun.

Vid konstituerande sammanträde med valberedningen

i Frökinds kommun valdes Sven Andersson, Millomgården, Brismene, till ordf. Till v. ordf. och sekr. valdes Gustav Gustavsson, Slutarp, samt till v. sekr. Arne Olsson, Alarp, Kinnarp. 3/10-63.

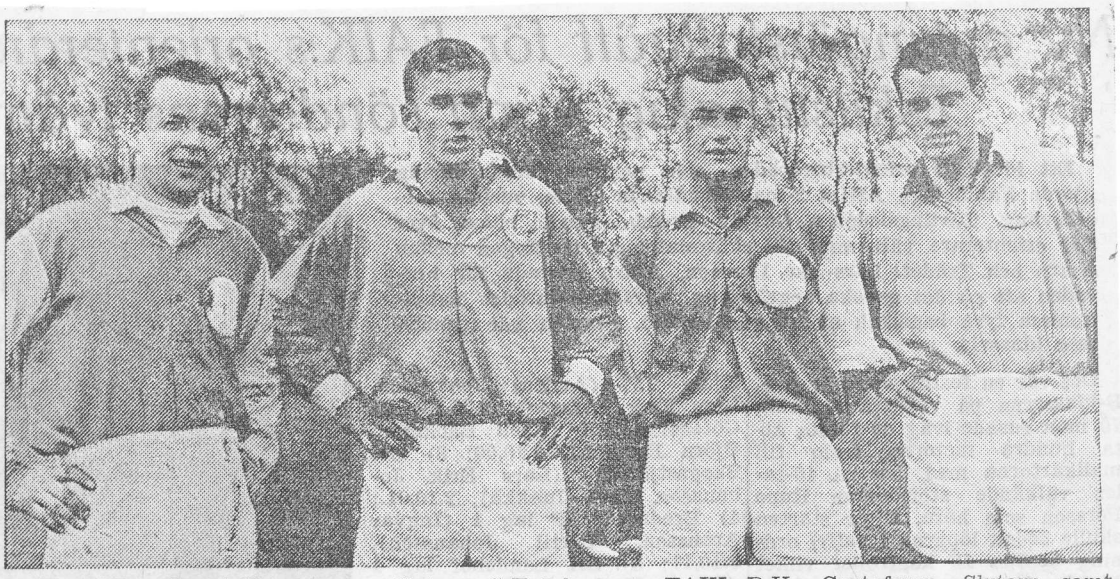

Kvartetten Bengt Hermansson, Slutarp, S-E Johansson, FAIK, P-U. Gustafsson, Slutarp samt Idde Pettersson, FAIK var framgångsrikast på Tångavallen

8/10-63.

Slutarp 4-3-vann mot FAIK i matt Tångavallendrabbning

I söndagens förmiddagsmatch på Tångavallen grusades FAIK:s förhoppningar om att bli tvåa i serien och därmed ha uppflyttningschans. Med uddamålet av sju vann Slutarp en rättvis seger efter ledning med 3—2 i pausen. Två av målen kom efter misslyckade bakåtpassningar i Falköpingslagets bakre försvar, som inte verkade vara pålitligt i mittfältet.

Första målet kom redan i andra minuten då en bakåtpassning av hb Bergström gav Bengt Hermansson »raka spåret», men han fälldes av den utrusande målvakten och den följande straffen lades i nätmaskorna av Kurt Karlén. Fem minuter senare blev de 1—1 och det var hi Jerker Löfgren som nickade in ett frisparksupplägg från hh Leif Svantesson. I fortsättningen växlade spelet utan några direkt farliga målsituationer och ganska överraskande kom därför Slutarps andra mål, som gjordes av vh Moberg, vars skott passerade spelarklungan framför FAIK-målet. Gästernas anfallslinje hade det ytterligt svårt att komma till rätta med Slutarps-försvaret, där Per-Uno Gustavsson och Kurt Karlén samt Roland Moberg kämpade framgångsrikt. Högerförsvaret öppnades dock på vid gavel i 23 min. då vi Assar Moberg drev igenom och gjorde 2—2. Efter detta fick FAIK:arna ett visst grepp om spelet och noterade ett flertal hörnor och vid dessa kolliderade målvakten Rutman och vi Jerker Löfgren, varvid den sistnämnde fick lämna planen för att inte återkomma.

Mål på »övertid»

En minuts tillägg blev det på matchtiden genom dennna händelse och detta blev ödesdigert för gästerna som fick släppa in det tredje målet på denna »övertid». Det var Bengt Hermansson som påpassligt snappade upp en missriktad bakåtboll till målvakten och ställningen 3—2 i hemmafavör var därmed ett faktum.

Spelet, som i första halvleken inte var över sig, blev inte heller i andra perioden av någon klass. Första måltillfället hade FAIK genom vy Roland Karlsson, vars skott tog i det övergivna Slutarpsmålets överliggare. I 25 min. kom så 3—3 och det var hy S.-E. Hellberg som svarade för detta efter att ha fört en synnerligen anonym tillvaro dittills. Resten av halvleken kunde inte gästernas fyramannakedja i nämnvärd grad oroa hemma-försvaret. Däremot Slutarp kunde skapa chanser, bland annat en nick tätt utanför av Leif Filipsson. Segermålet gjordes av Kurt Karlén på ett markskott intilli ena stolpen när sex minuter återstod av matchen och därmed var FAIK:s öde beseglat.

Brytsäkert hemmaförsvar

Hemmalagets starkare vilja och brytsäkra försvar avgjorde matchen, där som nämnts Per-Uno Gustavsson, Kurt Karlén och Roland Moberg spelade huvudrollerna, men de övriga gjorde också bra ifrån sig. I kedjan gjordes de bästa prestationerna av Kurt Filipsson och Bengt Hermansson.

Osäkert FAIK-försvar

Förutom att FAIK fick ställa upp med reserver blev laget handikappat genom att få spela med tio man andra halvleken. Försvaret verkade synnerligen osäkert som helhet, men bra insatser av vb Idde Pettersson och i viss mån av hb Åke Bergström. Ytterhalvorna Per Markrud och Leif Svantesson jobbade ganska framgångsrikt, men saknade tyngd.

Kedjan var på gott och ont mest det senare, men vy Roland Karlsson visade bra takter liksom Jerker Löfgren den tid han var med.

Domaren Rolf Claesson, Hillared, får ett gott betyg.

Geson.

Fotboll

Tångavallen, Slutarp,

Söndagen den 6 okt. kl. 11.00 (OBS. tiden!)

FALKÖPINGS AIK—SLUTARPS IF

Auktion

å ungsuggor och nötkreatur kommer att hållas **torsdagen den 24 okt. 1963.** hos lantbr. **Axel Leifler, Korgstorp, Slutarp.**

Utförligare annons senare.

JORDFÖRMEDLINGEN
FALKÖPING
Tel. 0515/123 48.

Frökind

5/10-63.

Kinanrps damer »syr ihop» gatubelysning

Kinnarps samhällsförening hade på torsdagskvällen inbjudit samhällets damer till en träff för bildande av en syförening, som skall arbeta till förmån för gatubelysning i samhället. Det var ett stort antal damer som infunnit sig och som välkomsthälsades av Samhällsföreningens sekreterare, hr Håkan Silvander, som också lämnade en redogörelse för Samhällsföreningens verksamhet.

Beslut fattades om bildandet av en syförening, och man beslöt även att inköpa arbeten som skall sys upp och skänkas till föreningen, som sedan auktionerar bort dem. Medlen skall oavkortade gå till gatubelysningen i samhället.

Samhällsföreningen bjöd samtliga på kaffe och hr Silvander påpekade den livliga byggnationen, som gör att samhället växer och därmed även föreningen.

Skolmatsedeln

för Frökind 7—12 okt.

Måndag: Lovdag.
Tisdag: Plättar med äppelmos.
Onsdag: Kålpudding, potatis, lingon.
Torsdag: Kött- och grönsakssoppa, ostsmörgås, apelsin.
Fredag: Stekt lever, potatis, grönsaker.
Lördag: Fruktkräm, korvsmörgås.

Vi SÖKER EN

föreståndersk a

som skall hjälpa vår direktris med arbetsutdelning i syfabriken.

AB KINNARPS TEXTILINDUSTRI, — Tel. 85 eller 94.

Frökind

8/10-63.

Inte skattefri realisation

Kammarrätten har avslagit av ett par lantbrukare i Frökinds kommun anförda besvär över att de vid taxeringen av prövningsnämnden vägrats avdrag med vardera 1.100 kr. för försåld ko. De hävdade att det var fråga om skattefri realisation. Fem hektar hade skogsplanterats och den minskade skörden framtvingade minskning av djurbesättningen. Taxeringsintendenten har i målet framhållit, att det ej visats att arealändringen kommer att medföra framtida minskning av nötkreatursbesättningen.

Kinnarps NTO-förening

håller möte i Föreningslokalen onsdagen den 9 okt. kl. 20.00. Planläggning av höstens arbete.

Alla välkomna!

En häst

2 1/2 år till salu. Tel. 96 Kinnarp.

Mod. 3-rumslägenhet

önskas hyra i Kinnarp. Svar ti tel. 501 85 Åsarp.

8/10-63.

Tomten definitivt klart för uppflyttning
5-0 mot Kinnarp – Tre fullträffar av Geron

Tomtens Kurt Lundh i kamp med Kinnarps Göran Grahn.

Tomten säkrade på söndagen definitivt spel i div. IV nästa år genom att besegra Kinnarp med siffrorna 5—0 på Idrottsplatsen i Torbjörntorp. Tomten hade i matchen de klaraste målchanserna, men ser man till spelet ute på planen var Kinnarpsnederlaget något mål för stort. Matchen bjöd på snabb och bra fotboll matchen igenom och Kinnarp klappade inte — trots de fem målen baklänges — någon gång igenom rejält.

I första halvlek höll Kinnarp siffrorna nere och 1—0 till Tomten får väl i stort sett anses som rättvist.

Hemmalagets ledningsmål kom i 20 min. genom Nils Lundh, som serverades en kalasboll av Hilding Ask. Inlägget direktslog han elegant i mål utan chans för Westerberg. Dessförinnan hade också hemmalaget haft de farligaste chanserna. Såväl Kurt Lundh som Geron Jonsson var ytterst nära att näta i bra lägen. Kinnarps bästa chans denna halvlek var en frispark, som Bengt Georgsson sköt aningen över.

Andra halvlek inleddes med Widing-skott och Lundh-projektil i ribban. Kinnarp gjorde i denna halvlek en del omplaceringar av laget — dock inte till det bättre.

Geron Jonsson inledde andra halvlekens målgörande i 15 min. och fortsättningen följde i 35 genom Nisse Lundh, som ordnade 3—0. För de båda sista fullträffarna svarade Geron Jonsson i halvlekens 38 och 43 miniuter.

Tomten värdigt ledarlag

Tomten visade åter att det är ett värdigt ledarlag med snabbt och bra kedjespel och likaledes resoluta takter från försvarshåll. Bäst i söndagslaget var halvbackarna Arvidsson — Tiverman och Ring samt kedjans Hilding Ask och Geron Jonsson. Högervingen bröderna Lundh oroade också Kinnarpsförsvaret gång på gång och bör framhållas för sina söndagsinsatser.

I Kinnarp framträdde mv Lars Westerberg, ch Bo Johansson samt innertrion Bo Ivarsson — Gösta Nilsson och Göte Andersson.

Matchen dömdes av Ernst Larsson, Töreboda, vilken hade för hög felprocent för att kunna ges ett gott betyg. Publiken uppgick till närmare 300 personer.

Bässe.

5/10-63.

Kommunalnämnden föreslår oförändrad skatt i Frökind

Frökinds kommunalnämnd har hållit sammanträde. Frågan om kommunalt bidrag till Synnerålsvägen ut till den nya Jönköpingsvägen förklarades vilande i avvaktan på vägens iordningställande samt statsbidragsfrågans lösning. En framställning från en egnahemsägare att en av hans lägenheter intages som pensionärslägenhet tillstyrktes under förutsättning av länsbostadsnämndens godkännande. Skottpengar för räv föreslås bli 10 kr och för iller 5 kr. Hundskatten föreslås till 20 kr. Hos fullmäktige tillstyrkes att hemhjälpsnämnden får disponera ytterligare 750 kr för anställande av extra hemhjälp. Upprättat reglemente för vatten och avlopp överlämnades till fullmäktige för godkännande. Likaså tillstyrkes anordnande av en vattenavhärdningsanläggning som beräknas kosta 15.000 kr. Oljeeldning föreslås införd i Sörby skola för en kostnad av 3.830 kr. Tomtmarkskommitténs begäran om ett anslag på 2.000 kr för uppmätning och kartering av vissa områden tillhörande Ödegården och Backgården i Slutarp tillstyrkes hos fullmäktige.

Uppgjordes förslag till inkomster och utgifter för kommunen under år 1964. Kommunalfullmäktige, kommunalnämnd och lokaliseringsnämnd kostar 37.949 kr, valnämnder, polisväsendet, folkbokföringen, taxering och familjebidragsnämnd 42.078 kr med beräknat statsbidrag på 13.500 kr, brandskydd och uttagningsnämnd 22.166 kr, fastighetsförvaltning och bostadsförsörjning 4.200 kr med beräknad inkomst av 6.960 kr, byggnads- och planväsen 13.100 kr i utgift och 500 kr i inkomst, industriell verksamhet 25.000 kr med 37.000 kr i intäkter, undervisning och kulturell verksamhet kostar 478.969 kr med beräknade statsbidrag på 285.579 kr, socialvård och socialförsäkring slutar på 347.555 kr med beräknade inkomster på 149.650 kr, hälso- och sjukvård upptages till 10.900 kr med inkomsten 4.000 kr. Finansieringssidan upptar fastighetsskatt 540 kr, räntor på anläggningslån 55.000 kr, till kommunalfullmäktiges och kommunalnämndens oförutsedda behov 75.000 resp. 3.359 kr, ATP- och sjukförsäkringsavgifter 37.300 kr, avbetalningar å lån 105.980 kr och avsättning till allm. investeringsfonden 165.037 kr. Intäkterna hundskatt 4.000 kr, räntor 12.640 kr, skatteersättning för 1962 81.009 kr, förskott på skatt 588.942 kr samt skatteersättning enl. 1957 resp. 1961 års ortsavdragsreform 101.700 kr och 60.300 kr. 1961 års överskott 78.354 kr. Staten slutar på 1.412.133 kr och hos fullmäktige föreslås att skattesatsen för nästa år sättes till 9 kr per skattekrona eller densamma som under innevarande år.

Kyrkofullmäktige

i Kinneved kallas att sammanträda i Centralskolan, Kinnarp, tisdagen den 15 oktober 1963 kl. 19.00.

Ordf.

Kinneveds Rödakorskrets 10/10-63.

avslutade den 6 oktober sin riksinsamling. Resultatet blev 2.187 kr., varav skolbarnen bidrog i sina sparbössor med kr. 110:24. Efter Röda Korsveckans slut togs alla reklamaffischer bort. Kvar står dock behovet av hjälp, behovet av barmhärtighet och humanitet.

Under RK-veckan utökades medlemsantalet i Kinneveds RK-krets med 29 st.

Nya Rödakorssystrar

I närvaro av prinsessan Sibylla förrättade på torsdagen kommunister Bror Axel Lindörn sjuksköterskeinvigning i Gustaf Vasakyrkan i Stockholm.

Till sjuksköterskor i Svenska Röda korset antogs bl. a. Lena Sandin, Kinnarp.

12/10-63.

SLUTARPS MISSIONSHUS

Söndag kl. 19.30 distriktsf. G. Haag, m. fl. Måndag kl. 19.30 **Aktuell måndagskväll.** Pastor **C. O. Ekström med fru.** Sjunger, spelar, predikar. Kollekt. Välkomna!

Kompetent möbelsnickare

anställes omg. som avsynare samt **några ynglingar** för maskin- och bonaravdelning.

AB KINNARPS KONTORSMÖBLER
Tel KINNARP, växel 333 70.

Kinneveds pastorat

Församlingsdelegerade kallas att sammanträda i Centralskolan, Kinnarp, måndagen den 21 oktober 1963 kl. 19.00. Obs!

Ärende: se anslagstavlan.

Ordf.

Kinnarps Missionhus

Söndag kl. 19.30 Väckelsemöte. Bojan o. Yngve Johansson. 26/10-63. Välkomna!

Barnmötesvecka i Kinnarps och Slutarps missionshus 10/10-63.

Kinnarps och Slutarps missionsförsamlingar hade under den föregående veckan anordnat gemensamma möten för pojkar och flickor med möten varannan kväll i de olika missionshusen. Ett 60-tal barn har i varje möte samlats för att lyssna till bibelberättelser och händelser från missionsfältet Nya Guinea, som framställdes av missionär Doris Florin-Jonsson, som varit veckans ledare. För övrigt har pastorerna Algot Karlsson och Yngve Johansson medverkat. Barnmötesveckan avslutades med familjegudstjänst i Slutarps missionshus i söndags förmiddag. Gudstjänsten, som samlat fullsatt lokal av såväl barn som äldre, fick lyssna till bland annat sång av barnen som sjöng körer på inte mindre än 5 språk, tal av missionär Florin-Jonsson som även visade många saker från sin kallelses land. Gudstjänsten leddes av pastor Algot Karlsson, som tillsammans med sin familj avflyttar från Kinnarp där de varit bosatta i 10 år och nedlagt ett mycket uppoffrande arbete i det kristna arbetet lämnade ett minnesord och tackade för den gångna tiden. Yngve Johansson tackade familjen Karlsson för deras arbete. Avskedssamkväm var anordnat i Kinnarps missionshus under tisdagskvällen.

Lösöreauktion

Genom offentlig auktion som förrättas i Fridhem, Kinnarp, lördagen den 19 oktober 1963 kl. 14, låter sterbhusdelägarna efter fru Ida Alvén försälja all boets inre lösegendom, varav nämnes möbler, mattor, sängkläder, porslin, mangel, dammsugare, el. bakspis, tvättgryta, en damcykel, gräsklippare, ett parti småhuggen ved m.m., som ej specificeras.

Tre månaders betalningsanstånd. Äganderätten till inropad vara förbehålles tills den är till fullo betald.

Auktionsförrättaren.

Kinnarps NTO-förening

håller möte i Föreningslokalen, söndagen den 27 okt. kl. 20.00.

Medverkan av bröderna Augustsson. Lekar, Dans m. m.

Alla välkomna!

Fotboll

KINNEMO, KINNARP

Söndagen den 13/10 kl. 13.30.
Ulvåkers IF — Kinnarps IF

Söndagen den 13/10 kl. 10.
Daretorps IF — Kinnarps IF B

Officiellt om Frökind 15/10-63.

A den nu föreliggande årgång 1963 av Arsbok för Sveriges kommuner framgår att Frökind vid årsskiftet hade en areal som uppgick till 129,8 kvadratkilometer samt 1961 invånare. Av arealen utgjordes 50,8 kvadratkilometer av åker. Taxeringsvärdet för de skattepliktiga fastigheterna uppgick enligt fjolårets taxeringar till 14,3 miljoner kronor för jordbruksfastigheterna (varav 2,1 miljonre kronor utgjorde skogsvärde) samt till 4.9 miljoner kronor för övriga fastigheter, eller till inalles 19.2 miljoner kronor för samtliga skattepliktiga fastigheter. Av sistnämnda belopp hänförde sig 0,4 miljoner kronor till fastigheter, ägda av svenska aktiebolag.

Skatteunderlaget i kommunen enligt fjolårets taxeringar utgjorde, om man frånser av staten tillskjutet belopp, 6,4 miljoner kronor, dvs. 3.290 kronor per vid taxeringsårets början i kommunnen skriven invånare. För landets hela landsbygd (köpingarna därvid frånräknade) hade motsvarande skatteunderlag per invånare ett medeltal av 3.777 kronor.

Av de i kommunen ingående församlingarna hade Börstigs församling ett skatteunderlag (med statens tillskott frånräknat) på 0,9 miljoner kronor, dvs. 2.456 kronor per invånare vid taxeringsårets början. Motsvarande siffror var för Brismene församling 0,4 miljoner kronor och 2.419 kronor, för Kinneveds församling 4,0 miljoner kronor och 3.814 kronor, för Vårkumla församling 0,4 miljoner kronor och 2.691 kronor samt för Luttra församling 0,6 miljoner kronor och 3.355 kronor. (PRK).

KALVFÄRDIGA

Kvigor

till salu. Tel. Kinnarp 27.

Frökind

Blanketter för uppgifter till årets mantalsskrivning finnes att avhämta i samtliga affärer inom kommunen samt hos resp. roteombud. Blanketterna skall noggrant ifyllda senast den 1 nov. 1963 inlämnas till roteombudet i resp. församling.

BRISMENE: Harry Larsson, Börsholmen.

BÖRSTIG: Paul Gustavsson, Vintorp.

KINNEVED: Hilding Våring, Kinnarp.

LUTTRA: Einar Andersson, Skövdesgården.

VÅRKUMLA: Nils Johansson, Korsgården.

Samtidigt erinras om skyldigheten att, vad det gäller såväl flyttning inom församlingen som in- eller utflyttning, inom fjorton dagar anmäla detta hos resp. pastorsexpedition.

KOMMUNALNÄMNDEN

På grund av begravning hålles

Slutarps kvarn stängd

torsdagen den 17 oktober 1963.

15/10-63.

Kinnarp besegrade Ulvåker
Hattrick av Göte Andersson

Ulvåkers oförmåga och Kinnarps vänsterinner Göte Anderssons förmåga att göra mål kan sägas vara de största orsakerna till att Kinnarp i söndagens match mot Ulvåker kunde lägga beslag på båda poängen. Av spelfördelningen ute på planen hade nog ett omvänt resultat varit det mest rättvisa. Hela första halvlek hade Ulvåker ett markant övertag, men framför mål visade de en otrolig tamhet. Det blev mest svaga skott, som Westerberg i Kinnarpsmålet för det mesta inte hade något större besvär med.

Nu var ju de yttre förhållandena de sämsta tänkbara. Ett ihållande regn och en sur och tungsprungen plan gjorde bollen svårhanterlig och det kanske inte var så lätt att få iväg några bra målskott. På de ströanfall som Kinnarp hade i denna halvlek kom matchens första farliga målskott i 17 min., som lossades av Kinnarps hh. Itj Seidler, som Ulvåkersmålvakten Tomas Lundh hade nog så stort besvär med. I 20 min. sprang vi. Göte Andersson ifrån Ulvåkersförsvaret och gav Kinnarp ledningen med 1—0. I 24 min. hade Ulvåker en jättechans att utjämna, då hy Per-Erik Johansson kom fri, men det svaga skottet gick utanför. Två minuter senare upprepades samma sak och svag skytt var hi. Yngve Andersson.

Efter ytterligare målchanser

kom utjämningen till 1—1 i 38 min. genom cf. Sture Lundgren och det blev också halvtidsresultatet. Andra halvlek blev betydligt jämnare än den första. Nu kom Kinnarp fram i ett flertal farliga anfall, som i den 29 och 37 min. resulterade i mål. Båda gjorda av vi. Göte Andersson, som alltså svarade för samtliga Kinnarps tre mål. I slutminuten reducerade Ulvåker till 3—2 genom hi. Yngve Andersson. Ser man till de individuella prestationerna så var vi. Göte Andersson dagens man i Kinnarpslaget. De övriga i kedjan hade svårt att få ut något av sitt spel. I försvaret var ch. Bo Johansson och hh. Itj Seidler de största tillgångarna, även om den senare gjorde en del farliga dribblingar i försvarszonen.

I Ulvåker var den bästa lagdelen halvbackslinjen Mats Fredriksson—Håkan Holgersson och Per Källskog. Högervingen P.-E. Johansson och Yngve Andersson spelade också bra ute på planen, men var som sagt ineffektiv framför mål.

Utmärkt domare var Åke Johansson, Limmared.

Sven

Extra sammanträde med

Slutarps ek. för. för el. distr.

hålles lördagen den 26 okt. 1963 kl. 15.00. Lokal: Mobergs kafé, Slutarp.

Ärende: Förslag om uppförande av boningshus.

Slutarp den 10 okt. 1963.

Styrelsen

15/10-63.

Elsa Grahn kom tvåa i gång-DM

Svängens gångare tog allt i årets sista DM på distanserna 35 km herrar, 10 km. juniorer och 10 km damer. Tävlingarna arrangerades av SK Svängen på söndagseftermiddagen mellan Fristad och Borgstena, i regn och hård blåst. Detta gjorde tävlingen till ett kraftprov av stora mått för de tävlande.

Att Karl Erik Hallin vann herrklassen och att träningsflitige Kjell Gustavsson, Svängen vann juniorklassen var kanske inte helt oväntat. Men dagens stora sensation var Svängens Margareta Gustavsson. Hon tävlade nu för första gången i damernas maraton och vann en populär seger över tiofaldiga distriktsmästarinnan Elsa Grahn från Kinnarp. Man kan utan överord beteckna Margareta Gustavsson som årets största fynd i svensk gångsport.

Resultat:

35 km herrar: 1) Karl-Erik Hallin, Svängen, 3.25,04.

10 km. damer: 1) Margareta Gustavsson, Svängen, 59.15; 2) Elsa Grahn, Kinnarp.

10 km. juniorer: 1) Kjell Gustavsson, Svängen, 1.04,52.

Kyrkskatten oförändrad i Kinneved

17/10-63.

Kyrkofullmäktige i Frökind sammanträdde på tisdagskvällen i Centralskolan i Kinnarp under ordförandeskap av kommunalassistent Hilding Våring. Ärendena upptog bl. a. fastställandet av staten för 1964.

Ett anslag om 8.298 kr som hålls i reserv för ljudanläggning i kyrkan men inte tagits i bruk under året får användas för sitt ändamål under nästkommande år.

Ett förslag om införande av oljeeldning i kyrkan skall ytterligare utredas. Ett fonderingsanslag om 7.000 kr klubbades i staten.

Oförändrad utdebitering

Statförslaget godkändes. Det balanserar på 39.695:67 kr. Utdebiteringen fastställdes till oförändrat 50 öre. Bland utgifterna märks ovannämnda anslag till installation av oljeeldning i kyrkan och ett anslag om 7.000 kr till kyrkogårdens utvidgning.

Anslag

Utgiftssidan innehåller följande anslag: De blindas förening 50 kr, Sveriges blåbandsförb. 50, Sjömanskyrkornas verks. 50, Lutherska världsförb. 50, Göteb. Kyrkl. stadsmission 50, Kyrkl. studieförbundet 50, kr, Kristliga Gymnasiströr. 50, Hjo folkhögskola 100, Flämslätt 50, Stiftets arbetsfond 200, Stiftsrådet 100, Skövde kyrkl. soldathem 75, Falköpings kontraktskassa 75 kr.

Inga studiebidrag — kyrkofullmäktige beklagade

En ansökan om studiebidrag från en ung man i orten hade med beklagande avstyrkts av kyrkorådet. Det hade visat sig att församlingsstyrelselagen ej medger kyrkofullmäktige att utanordna sådana bidrag. Fullmäktige följde, med beklagande, kyrkorådets rekommendation.

Elektor

Till elektor för utseende av tre lekmannaledamöter jämte suppleanter från Falköpings kontrakts valkrets till stiftstingets styrelse valdes lantbrukare Sven Andersson, Lofsgården. Suppleant blev kyrkvärden Herbert Andersson, Alarp.

Inför de många personvalen i december utsågs en valberedning. Den består av hrr Göran Sandin, Göran Andersson och Torsten Gustavsson.

15/10-63.

Slutarp avslutade med 7—3 mot Tidan

Slutarp drog längsta strået vid jumbofinalen mot Tidan och vann med 7—3, halvtid 3—2. Tidan överraskade med att ta ledningen med 2—0, men sedan var det Slutarp för hela slanten.

Tidanlaget var jämnt överlag. Målgörare var Schönborg på straffspark, Kenneth Blom och Rune Wiberg.

I Slutarps lag återfanns de bästa spelarna i mv. Olle Karlén, ch. Hasse Andersson i försvaret samt i kedjan Ingemar Lundahl och Bengt Hermansson. Målskyttar: Lundahl 3, Hermansson 3, Åke Karlén 1.

Domare var Sven »Fiskarn» Johansson, Skövde.

Kinneveds pastorat

Församlingsdelegerade kallas att sammanträda i Centralskolan, Kinnarp, måndagen den 21 oktober 1963 kl. 19.30.

Ärenden: se anslagstalvan.

Ordf.

Frökind

17/10-63

Skottskadad älg fälldes i Karbo

Till polisen i Kinnarp anmäldes vid 13-tiden i går att en skadad älg iakttagits på gränsen mellan Kinnarp och Asarp, där den passerat över vägen.

Polisens undersökningar visade att flera älgar gått fram i markerna, men något blodspår hittades inte. Kinnarps jaktlag, som deltog i spaningen, påträffade det skadade djuret på kvällen i trakten av Karbo och gjorde slut på djurets lidande. Det hade fått ett ben avskjutet.

Div. V Norra Västgötaserien
(Slutspelad)

Tidan—Slutarp 3—7
Sandhem—Arnäs 2—2
Borgunda—Leksberg 6—1
Kinnarp—Ulvåker 3—2
Falköping—Tomten 2—4

Tomten	18	13	3	2	53—22	29
Arnäs	18	8	8	2	42—27	24
Borgunda	18	8	7	3	46—26	23
Kinnarp	18	8	7	3	35—26	23
FAIK	18	8	3	7	48—35	19
Ulvåker	18	7	5	6	38—40	19
Sandhem	18	6	5	7	47—49	17
Leksberg	18	5	5	8	36—43	15
Slutarp	18	4	2	12	29—47	10
Tidan	18	0	1	17	16—73	1

Falköpings reservserie
(Slutspelad)

Daretorp—Kinnarp 2—9
Sandhem—Mullsjö 0—3
Gust. Adolf—Trädet 1—4
N. Fågelås—Åsarp 0—1
Tomten—Rapid 13—1

Tomten	18	16	1	1	100—24	33
Trädet	18	14	0	4	65—15	28
Mullsjö	18	11	1	6	80—31	23
G. Adolf	18	10	2	6	57—40	22
Kinnarp	18	10	0	8	55—35	20
N. Fågelås	18	8	0	10	41—60	16
Sandhem	18	6	1	11	39—56	13
Åsarp	18	4	2	12	27—70	10
Rapid	18	5	0	13	23—82	10
Daretorp	18	2	1	15	21—99	5

Vartofta reservserie
(Slutspelad)

Slutarp—Gustav Adolf 9—0
Ekedalen—Falk. BK 3—3
Börstig—Folkabo 1—4
V. Kleva—Grolanda 6—0

Falk. BK	16	12	3	1	71—30	27
Folkabo	16	11	2	3	79—34	24
Ekedalen	16	10	2	4	61—32	22
Grolanda	16	8	4	4	32—32	20
Vartofta	16	5	3	8	33—55	13
Slutarp	16	5	3	8	44—65	13
Börstig	16	5	2	9	35—45	12
V. Kleva	16	3	5	8	37—43	11
Gust. Adolf	16	0	2	14	21—33	2

Frökind

Kommunalfullmäktige

håller sammanträde i Centralskolan, Kinnarp, torsdagen den 24 oktober 1963 kl. 19.00.

Ordf.

Första uppsättningen. — Som bekant har Kinneved först med innevarande valperiod fått kyrkofullmäktige. Ledamöterna ses här samlade kring ordföranden hr Våring, sittande.