**Frökind** 2/1-64.

**Tjuvlarm**

Det automatiska tjuvlarmet på Kinnarps Kontorsmöbler utlöstes på nyårsafton och förorsakade polispådrag. Polisen fann dock ingenting som tydde på inbrott, och det troliga är att det uppstått något fel på larmanordningen.

---


- **En del köper för dyrt**
- **andra köper från**

**Lars Gustafssons Möbelaffär, Slutarp.**

- Allt i möbler och soffgrupper, bäddsoffor, tak- och golvarmaturer, mattor.
- **Tel. 179 Kinnarp.**


---

# Frökind

**Läsningen i Frökinds skolor** börjar onsdagen den 8 jan. 1964 kl. 8.40. Skolskjutsarna går i vanlig ordning.

**Rektor.**

---

4/1-64.

## HJÄRTLIGT TACK

för jul- och nyårsgåvorna vi fått mottaga från abonnenter vid Kinnarps tele-station.

**Föreståndare och telefonister.**

---

## HJÄRTLIGT TACK

till postabonnenterna på linjen Kinnarp— Halsäng, för jul- och nyårsgåvorna.

**Webster Martinson**
Lantbrevbärare.

---

**Frökind** 4/1-64.

# Kyrkorådsledamot i Kinneved fick församlingstack

På nyårsdagen sammanträdde kyrkorådet i Kinneveds kyrkas sakristia före högmässan. Därvid omvaldes till kyrkvärdar för den nya mandatperioden, åren 1964—67, kyrkvärden Herbert Andersson, Alarp, och Carl-Arne Adamsson, Ödegården, Slutarp. Efter högmässans sista psalm hälsade kyrkoherden de båda kyrkvärdarna välkomna på nytt i deras viktiga värv och tillönskade hela kyrkorådet en rik ansvarsglädje och arbetsgemenskap.

Den äldste ledamoten, Nils Ax, hade på egen begäran lämnat kyrkorådet, som han tillhört alltsedan 1930, och i hans ställe hade inträtt lantbrukaren Ivan Johansson, Ödegården, Axtorp. Till herr Ax riktade kyrkoherden å församlingens vägnar varmhjärtade tacksamhetens ord för hans av djup kärlek till kyrkan präglade arbete för församlingslivet, för hans på mångsidig och mångårig erfarenhet grundade kloka omdöme och för hans aldrig svikande trofasthet. Som ett tydligt bevis på församlingens tacksamhet överlämnade kyrkoherden till herr Ax bokverket »Bibelns Värld».

---

**Skolorna i Frökind**

Läsningen i Frökinds skolor börjar onsdagen den 8 januari kl. 8.40. Skolskjutsarna går i vanlig ordning.

---

**Frökind** 4/1-64.

**Vesper i Kinneveds kyrka**

Trettondedag jul hölls vesper i Kinneveds kyrka. Denna inleddes med orgelmusik »Ack, Herre Jesu, hör min röst» av J. S. Bach. Efter ps. 518: 4—8 »Vise män av Österland» sjöng liturg och kör ur vesperritualet i mässbok II, varpå följde läsning av dagens evangelium. Efter trettondagspsalmen »En stjärna gick på himlen fram» höll kyrkoherde Andersson predikan över missionsmotiv i dagens episteltext med ämnet »Att lysa, värma, värna de jordens barn, som sig till himlen ärna». Efter Fabricius' hymn »Hell morgonstjärna, mild och ren», sjungen av kören, vidtog frambärandet av missionsoffret genom offergång fram till altaret. Efter altartjänst med växelsång avslutades vespern med att kantor Kjellström på orgel utförde Daniel Olsons »En stjärna gick på himlen fram». Missionsoffret blev 1.316 kr. Ytterligare gåvor är välkomna.

I högmässan samma dag i Vårkumla kyrka upptogs missionskollekten likaledes genom offergång. Den inbringade 654 kr. och kan förväntas stiga ytterligare.

Gudstjänst hölls även på Frökindsgården av kyrkoherde Andersson. Därvid tömdes missionssparbössan, som visade sig innehålla inte mindre än 172 kr.

---

# Kinnarps IF

startar fotbollsträningen i gymnastiksalen torsdagen den 16 jan. kl. 19.00.

---

**Frökind** 14/1-64.

# 18 i Frökind mer än 85 år

Genom statistiska centralbyråns starka expansion under senare år och den därav följande utbyggnaden av befolkningsstatistiken har det blivit möjligt att varje år redovisa folkmängden i samtliga kommuner med fördelning efter ålder och kön. Sådan redovisning har hittills endast kunna ske efter bearbetning av det material som framkommit vid de som regel vart femte år anordnade folkräkningarna. Den första rapporten i den nya serien föreligger nu i tryck och avser förhållandena vid fjolårets ingång.

Vid den tidpunkten hade Frökinds landskommun inalles 1.962 invånare, av vilka 1.053 var manliga och 909 kvinnliga. Inom åldersgruppen 0—4 år fanns 57 manliga och 59 kvinnliga invånare, eller tillsammans 116. Motsvarande siffror var för åldersgruppen 5—9 år 74, 58 och 132, för 10—14 år 80, 81 och 161, för 15—19 år 87, 63 och 150, för 20—24 år 71, 56 och 117, för 25—29 år 56, 45 och 101, för 30—34 år 44, 46 och 90, för 35—39 år 64, 63 och 127, för 40—44 år 75, 72 och 147, för 45—49 år 88, 59 och 147, för 50—54 år 69, 56 och 125, för 55—59 år 65, 59 och 124, för 60—64 år 70, 53 och 123, för 65—69 år 63, 53 och 116, för 70—74 år 38, 43 och 81, för 75—79 år 26, 30 och 56, för 80—84 år 14, 17 och 31 samt för åldrarna från och med 85 år och uppåt 12, 6 och 18. (PRK)

---

# Kinneveds CUF

**Årsmöte i kväll kl. 19.30. Program: förhandlingar, tävlingar och musik. De medlemmar som icke är närvarande får finna sig i mötets beslut.**

Välkomna! 9/1-64. **Styrelsen.**

---

# Barnkär dagmamma

sökes i Kinnarp till 2 st. flickor i ålder 3 och 6 år.

Tel. Kinnarp 216 efter kl. 18.30.

---

11/1-64.

**Önskas hyra**

# LOKAL

c:a 100 kvm. med VC önskas hyra, som lagerlokal i Falköping. Ring tel. 203 Kinnarp.

---

***Till cheferna för AB Kinnarps Textilindustri***

framföra vi vårt hjärtliga tack för den trevliga julfesten samt för julgåvorna.

**SAMTLIGA ANSTÄLLDA** 14/1-64.

---

**Frökind**

**Skolmatsedeln**

för Frökind den 13—18 jan.

Måndag: korvkaka, blodpudding, lingon.
Tisdag: köttbullar, potatis, råkost.
Onsdag: ärtsoppa, ostsmörgås, apelsin.
Torsdag: kokt fisk, potatis, gurka.
Fredag: korvsås, potatis, rödbetor.
Lördag: grönsaksstuvning, frukostkorv.

---

# Kinnarps NTO-förening

anordnar JULFEST i Föreningslokalen, fredagen den 3 januari kl. 20.00.

CABARÉ.

DANS och LEKAR till musik av **HÅKAN och LASSE**

JULKLAPPSUTDELNING
Paket till ett värde av minst 3 kr medtages.

ALLA VÄLKOMNA!

14/1-64.

# Fint facit för Kinnarp
# Göte A bäste skytt i A

**Det kanske inte precis är den rätta tiden att skriva om fotboll nu när andra idrotter såsom bandy, ishockey och handboll står i högsätet och tilldrar sig de flestas intresse. Men låt oss ändå tänka tillbaka på det gamla året och göra en sammanfattning av Kinnarps fotboll år 1963.**

För att börja med A-laget spelade detta för fjärde året i N:a Västgötaserien och gjorde där sin hittills bästa säsong med en fjärdeplacering endast 1 poäng från andraplatsen och avancemang till div. IV.

A-laget har under året spelat 32 matcher, vunnit 15, förlorat 9 och spelat oavgjort i 8. Målkvot: 82—60.

Resultaten av matcherna åskådliggöres med följande tabell (Kinnarps siffror först):

| | |
|---|---|
| Blidsberg, vb | 1—2 |
| Folkabo, vb | 0—1 |
| Åsarp, vb | 4—2 |
| Rapid (DM), b | 0—2 |
| Falköpings BK, vb | 3—2 |
| Grolanda, vb | 7—1 |
| Tidaholms GIF B, vb | 3—4 |
| Ulvåker, sb | 1—1 |
| Tomten, sh | 1—2 |
| Falköpings AIK, sh | 3—0 |
| Borgunda, sb | 2—3 |
| Sandhem, sh | 2—2 |
| Tidan, sb | 5—1 |
| Slutarp, sh | 1—0 |
| Arnäs, sb | 1—1 |
| Leksberg, sh | 2—2 |
| Falköpings BK, vh | 8—2 |
| Vedum, vh | 3—3 |
| Ulricehamns IF, vh | 3—5 |
| Tidaholms GIF B, vh | 5—0 |
| Vedum, vb | 2—8 |
| IFK Skövde, vh | 3—1 |
| Blidsberg, vh | 5—0 |
| Leksberg, sb | 2—2 |
| Arnäs, sh | 1—1 |
| Slutarp, sb | 4—1 |
| Tidan, sh | 1—0 |
| Sandhem, sb | 3—2 |
| Borgunda, sh | 2—2 |
| Falköpings AIK, sb | 1—0 |
| Tomten, sb | 0—5 |
| Ulvåker, sh | 3—2 |

### Torgny och Göran med i mest matcher

Torgny Johansson och Göran Grahn har spelat 30 matcher. Lars Westerberg och Bo Ivarsson har medverkat i 29. Flemming Torstensson 28, Bengt Georgsson och Göte Andersson 27, Gösta Nilsson 25, Itj Seidler och Bo Johansson har spelat 24 matcher.

### Göte A. skyttebäst

Göte Andersson har gjort flest mål med 16 fullträffar. Gösta Nilsson har nätat 13 gånger, därefter kommer Göran Grahn 12 mål och Bo Ivarsson 11 mål.

Vid de 18 seriematcherna använde man sig endast av 15 spelare. Lars Vesterberg, Göran Grahn och Bengt Georgsson deltog i samtliga. Inom parentes kan nämnas att de båda förstnämnda ej missat någon seriematch sedan 1960.

### B-laget blev femma

B-laget som spelat i Falköpings reservserie belade där 5:e platsen med 20 p.

Laget har följande matchrad:

| | |
|---|---|
| Folkabo, vb | 1—2 |
| Saleby, vb | 8—1 |
| Åsarp, vb | 4—0 |
| Daretorp, sb | 7—0 |
| Tomten, sb | 0—4 |
| Mullsjö, sb | 1—6 |
| Trädet, sh | 0—1 |
| Gustav Adolf, sb | 1—6 |
| Fågelås, sb | 3—1 |
| Åsarp, sh | 5—1 |
| Sandhem, sb | 0—3 |
| Grolanda, vh | 3—3 |
| Slutarp, vb | 4—1 |
| Sandhem, sh | 5—1 |
| Åsarp, sb | 1—0 |
| Fågelås, sh | 8—0 |
| Rapid, sb | 7—1 |
| Gustav Adolf, sh | 5—2 |
| Trädet, sb | 0—3 |
| Mullsjö, sh | 1—2 |
| Tomten, sh | 2—3 |
| Daretorp, sh | 9—2 |

### Bengt Pe och Rolf A flitigast

Av 22 matcher har 12 vunnits, 9 förlorats medan 1 match slutat oavgjord. 75 mål har inskjutits och 43 har släppts in.

Bengt Persson o. Rolf Andersson har spelat alla matcher. Stefan Johansson 21, Hasse Gustavsson 20 och Anders Ek 19 matcher. Håkan Karlstedt och Tord Torstensson har varit de flitigaste målskyttarna.

### Pojklaget sericsegrare

Återväxten, d. v. s. pojklaget, vann årets pojklagsserie norra gruppen. Endast 1 poäng tappades i årets serie och den kom mot värsta konkurrenten Floby.

Följande spelare har använts: Gert Öst, Rolf Andersson, Åke Persson, Staffan Nielsén, Anders Ek, Hasse Gustavsson, Rune Torstensson, Ulf Kjellström, Vinfred Nielsén, Bengt Georgsson, Bo Johansson, Conny Kvist.

### »Blecka» målskyttebäst

Bengt »Blecka» Georgsson, som även varit ordinarie A-spelare, har gjort de flesta av målen. En fin uppmuntran för Bengt var när han fick representera Västergötland vid elitpojklägret på Malmslätt. Också en landskapsmatch mot Halland med två mål som resultat hann han med under året. Även Anders Ek har gjort utmärkta matcher i såväl A- som B-laget.

K.

---

# NTO-möte

hålles i Föreningslokalen, Kinnarp, fred. d. 17/1 kl. 19.30.

Program:

Förhandlingar, kaffe, sång och dans.

Alla hälsas hjärtl. välkomna.

---

**Vid Chalmers tekniska högskola** har på avdelningen för skeppsbyggnad examen avlagts av bl. a. Tommy Ahlqvist, Slutarp. 16/1-64

---

16/1-64.

**Aktiebolagen**

I Frökinds kommun har bildats AB Bröderna Karlssons Plastindustri med aktiekapital av 30.000 kr. och styrelse bestående av Rune Karlsson, Göte Carlsson och Gösta Karlsson, Kinnarp.

---

# Frökind

**HUNDÄGARE**

erinras om skyldigheten att före januari månads utgång erlägga fastställd hundskatt med 20:— kr. per djur.

Med angivande av hundens namn, färg, kön, ras och födelseår på talongen insättes beloppet å postgirokonto 12 14 37 Frökinds kommunalkassa Kinnarp.

**Frökinds Kommunalnämnd.**

---

**Frökind**

23/1-64.

**Frökinds Högerförening**

håller årsmöte i NTO-lokalen i Kinnarp på torsdag kväll, varvid landstingsman överläkare Karl Lindén, Falköping, håller föredrag.

---

25/1-64.

# Kinnarp Lokal

passande till mindre industri eller lager med 135 kvm. golvyta och pannrum, i övre våning 130 kvm. golvyta och kontor, hyresledig. Tel. 24 Kinnarp.

---

# Realisation

**Med början måndagen den 20 jan.** bortslumpas bl.a.: Barnhängslebyxor i kraftig yllekval. till 12:75 och 16:75. Gosskjortor från 3:75 och Gossjackor från 10:— kr. Strumpor, vantar m.m. Köksgardiner från 2:50 pr mtr. Oblekt lakansväv, 140 cm. bredd, 2:75 och 3:25. Plastmattor extra billigt. Förstklassigt svenskullgarn från 2:75. Restpartier i handstickningsgarn m.m.

**KINNARPS MANUFAKTURAFFÄR. Tel. 134**

---

# Frökinds Högerförening

håller ÅRSMÖTE i NTO-lokalen, Kinnarp, torsdagen den 23 jan. kl. 19.30.

FÖREDRAG: av landstingsmannen Överläkare Karl Lindén.

Kaffeservering.

Medlemmar och övriga intresserade hälsas hjärtligt välkomna!

**Styrelsen.**

---

**Frökind**

| | | | | | | |
|---|---|---|---|---|---|---|
| Luttra | 1 | 0 | 6 | 19 | 179 | — 12 |
| Kinneved | 21 | 9 | 57 | 59 | 1071 | + 10 |
| Vårkumla | 3 | 0 | 1 | 4 | 170 | +—0 |
| Brismene | 1 | 3 | 5 | 14 | 152 | — 11 |
| Börstig | 2 | 2 | 4 | 20 | 360 | — 16 |

---

# Hjelm lämnar Slutarp
## Spelare-tränare i FBK

**Slutarps allroundspelare Sture Hjelm skall i fortsättningen ägna sina tjänster åt Falköpings BK. I dagarna har det blivit klart att han skall träna klubben och inleder redan på fredag i Läroverkets gymnastiksal. Hjelm har spelat fotboll för IFK Tidaholm, IFK Falköping och Slutarp, varför han bör bli en bra förstärkning för den uppåtsträvande div. VII-klubben i Falköping.**

Sture Hjelm

23/1-64.

21/1-64.

# Bordtennisförlust för Sandhems IOGT

Sandhems IOGT:s bordtennissektion och Kinnarps BTK möttes på fredagskvällen i en klubbmatch. Matchen spelades i Sandhems skolas gymnastiksal, med Sandhemsgrabbarna som värdar och Kinnarps BTK som segrare. Klubbmatchen omfattade både A- och B-juniorer och resultaten av de olika matcherna blev följande:

A-juniorer: Match 1. Lindblom, S—Kjellström, BTK 21—14, 21—9. 2. T. Öberg, S—Karlstedt, BTK 16—21, 17—21. 3. T. Grahn, S—Nilsen, BTK 16—21, 18—21. 4. T. Öberg, S—Kjällström, BTK 21—14, 16—21, 14—21. 5. Lindblom, S—Nilsen, BTK 21—10, 21—16. 6. Grahn, S—Karlstedt, BTK 15—21, 15—21. 7. T. Öberg, S—Nilsen, BTK 22—24, 18—21. Dubbel. 8. Lindblom, S—Karlstedt, BTK 21—10, — Dubbel. 9. Grahn, S—Kjällström, BTK 16—21, 18—21. 10. T. Öberg, S—Karlstedt, BTK 21—18, 21—15.

Matchställning och slutresultat A-juniorer: Match 1. 1—0, 2. 1—1, 3. 1—2, 4. 1—3, 5. 2—3, 6.— 2—4, 7. 2—5, 8. 2—6, 9. 3—6, 10. 4—6. Kinnarps BTK vann alltså A-kampen med 6—4.

B-kampen: 1. Gransing, S—Persson, BTK 21—19, 17—21, 10—21. 2. Å. Pettersson, S—G. Andersson, BTK 21—16, 21—8. 3. K.-E. Davidsson, S—T. Pettersson, BTK 17—21, 26—28. 4. Å. Pettersson, S—Å. Persson, BTK 21—7, 26—24. 5. B. Gransing, S—T. Pettersson, BTK 15—21, 15—21. 6. K.-E. Davidsson, S—C: Andersson, BTK 21—18, 13—21, 21—15. 7. Å. Pettersson, S—T. Pettersson, BTK 19—21, 11—21. 8. K.-E. Davidsson, S—Å. Persson, BTK 14—21, 18—21. 9. Br. Gransing, S—Ch. Andersson, BTK 22—24, 22—20. 10. Dubbel. B. Gransing, Å. Pettersson, S—Å. Persson, T. Pettersson, BTK 14—21, 17—21.

Kinnarp vann B-kampen med 6—4.

**Slutarps Juniorförening**

var i måndags samlade i missionshuset till årsmöte kombinerat med julfest. Efter gemensam sång läste Yngve Johansson Guds ord och talade till ungdomarna, varefter Britt-Marie Karlsson ledde en kör.

Fru Asta Johansson omvaldes till föreningens kassör. Av kassaredogörelsen framgick att kassan omslutit 2.518 kr med en god behållning. Till revisorer valdes Augusta Abrahamsson och Vega Pettersson. Följande anslag beviljades: Missionsarbetet i Sydrhodesia 200 kr, till Macao 150, indisk skolpojke 25 kr samt Missionsförsamlingen 300 kr.

Till de juniorer som bevistar läger skall föreningen betala halva lägeravgiften och halva prenumerationsavgiften på tidningen Ungdomstro. Föreningsmedlemmarna skall i likhet med förutvarande år samlas varje måndag till olika möten av program-, studie- och arbetsmöten. Juniorerna håller missionsförsäljning den 2 april och vårfest den 26 april. F. ö. förekom julklappsutdelning och servering av korv, bröd och glass. Föreningens ordförande Folke Pettersson avslutade. Nästa måndag samlas juniorerna till arbetsmöte.


# Kinneveds Skytteförening

Årsmöte å Pensionatet, Kinnarp lördagen den 1 febr. kl. 18.30. Prisutdelning kl. 19.30.

Styrelsen.


## BORDTENNIS

28/1-64.

**KINNARPSSEGER I MULLSJÖ**

Fredagskvällens seriematch i bordtennis mellan Mullsjö och Kinnarp slutade med segrar för gästande laget med 6—2 i A-matchen och 6—0 i B-matchen, i den senare efter överlägset spel.

A-matchen var betydligt jämnare än vad matchresultatet ger vid handen. Erland Johansson var Kinnarpslagets segerorganisatör, med tre singelsegrar plus dubbeln. Om gästerna kan vidare sägas att matchrutinen spelade stor roll i slutmatcherna. Vidare kan nämnas att laget spelar en öppen och trevlig bordtennis, samt att laget för övrigt visar ett sympatiskt och sportsligt uppträdande.

Hemmalaget kämpade starkt och föll med den äran. Leif Raske var som vanligt bra, och visade en utomordentlig offensivanda. Sven Granlund gjorde trots förlusten sin bästa match för året, och hade faktiskt Erland Johansson i ordentlig gungning. Hans Brolin slutligen, spelar bra men saknar kanske den taktiska blicken i vissa situationer.

Resultat (hemmaspelarna först):

A-matcherna: Hans Brolin—Martinsson 21—23, 11—21. Leif Raske—Allan Thor 21—19, 21—11. Sven Granlund—Erland Johansson 15—21, 21—18, 17—21. Leif Raske—Martinsson 21—13, 21—16. Hans Brolin—Erland Johansson 21—22, 16—21. Sven Granlund—Allan Thor 20—22, 16—21. Leif Raske—Erland Johansson 21—16, 18—21, 17—21. Dubbelmatchen: Raske/Granlund—Martinsson/Johansson 18—21, 17—21.

B-matcherna: Tommy Sandblom—Karlstedt 12—21, 12—21. Olle Stahm—Källström 16—21, 19—21. Bernt Johansson—Johansson 11—21, 14—21. Olle Stahm—Karlstedt 11—21, 14—21. Tommy Sandblom—Johansson 16—21, 11—21. Bernt Johansson—Källström 10—21, 13—21.


# Kinnarps IF

håller årsmöte å Nya Pensionatet tisd. den 4 febr. kl. 20.

Styrelsen.


## Hockey-bockey-serie i Trädet med åtta lag

Den serie i hockey-bockey som tar sin början denna vecka har samlat åtta lag varav sju idrottsföreningar samt ett företag nämligen Bolonbolaget i Blidsberg. Idrottsföreningarna är: Kinnarps IF, Slutarps IF, Blidsbergs IK, Hällstads IF, Åsarps IF, Dalums BOIS och Trädets IF.

Tre matcher spelas varje kväll med början kl. 18.30. Aktiva bandy- o. ishockeyspelare får ej deltaga.

Följande lottning har företagits:

Match nr:
1. Åsarp—Dalum
2. Slutarp—Bolon
3. Kinnarp—Blidsberg
4. Hällstad—Trädet
5. Hällstad—Åsarp
6. Blidsberg—Bolon
7. Slutarp—Dalum
8. Kinnarp—Trädet
9. Slutarp—Åsarp
10. Kinnarp—Hällstad
11. Blidsberg—Dalum
12. Trädet—Bolon
13. Slutarp—Blidsberg
14. Dalum—Kinnarp
15. Hällstad—Bolon
16. Trädet—Åsarp
17. Dalum—Hällstad
18. Åsarp—Blidsberg
19. Trädet—Slutarp
20. Bolon—Kinnarp
21. Blidsberg—Trädet
22. Dalum—Bolon
23. Hällstad—Slutarp
24. Kinnarp—Åsarp
25. Kinnarp—Slutarp
26. Trädet—Dalum
27. Bolon—Åsarp
28. Blidsberg—Hällstad

| | | |
|---|---|---|
| Första | omgången: | 1— 2— 3 |
| Andra | » | 4— 6— 7 |
| Tredje | » | 5— 8—11 |
| Fjärde | » | 9—10—12 |
| Femte | » | 13—14—15 |
| Sjätte | » | 16—17—20 |
| Sjunde | » | 18—19—21 |
| Åttonde | » | 22—23—24 |
| Nionde | » | 25—26—27 |
| Tionde | » | 28 |


## KINNARPS MISSIONSHUS

Söndag kl. 9.45. Obs. tiden! Söndagsskolans vårtermin inledes med familjegudstjänst. Missionär Stig Bergman, Johansson och lärarna medv. Sparbössorna för SAM insamlas.

VÄLKOMNA!

30/1-64.

## SLUTARPS MISSIONSHUS

Söndag kl. 9.45. Obs. tiden! Söndagsskolans vårtermin börjar. Kl. 15.00 Sparbössetömning för SAM. Misisonär Stig Bergman, Johansson. VÄLKOMNA!


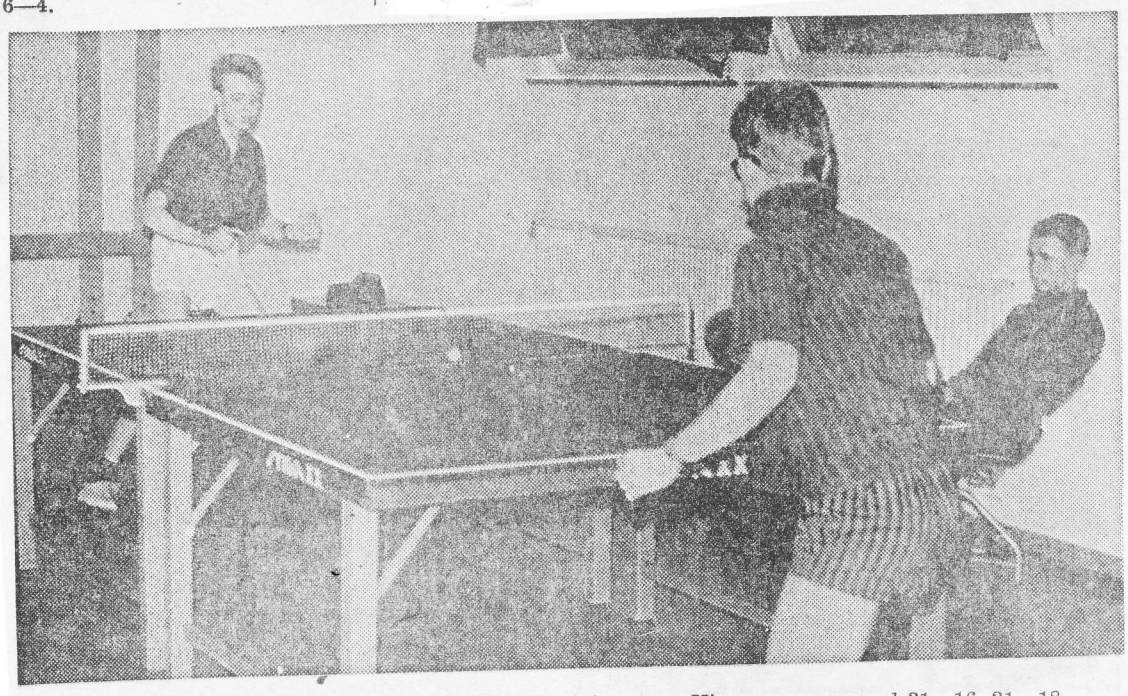

T. Nilsen, BTK, mot Tomas Grahn, Sandhem, i A-kampen. Kinnarpsseger med 21—16, 21—18.

2:a omgången i distriktets

**FRÅGESPORTTÄVLAN**

hålles i lokal Vinterny, Kinnarp, fredagen den 31 jan. kl. 19.30.

Lag från Skövde, Falk[illegible] Baskarp och Kinnarp. I samband med tävlingen inbjudes alla NTO-are till **kamratträff** med kaffeservering, musik och dans.

Välkomna!

**Kinnarps NTO-förening**

4/2-64.

# Obebodd stuga hade tjuvbesök?

**På måndagen polisanmäldes ett misstänkt inbrott i en obebodd stuga i gränstrakterna mellan Kinneved och Vilske.**

En man i 80-årsåldern har tills för några månader sedan bott i stugan, men vistas nu hos släktingar. En granne hade observerat att ytterdörren stod öppen på vid gavel och funnit detta mystiskt, varför polis tillkallades.

Vid närmare undersökning kunde polisen konstatera att dörren troligen knuffats upp och ett dörrbeslag hade slitits upp. Inne i stugan hade dock ingenting rörts.

**Frökinds Högerförening**

har hållit årsmöte i Kinnarps NTO-lokal. Mötet var mycket välbesökt och kvällens talare var överläkare Karl Lindén, Falköping. Talaren erinrade om de många politiska ideologier, som funnits och finns inom politiken, det indiska kastväsendet, Hitlertidens nazism och marxismen m. fl. Socialismens försök att lägga allt under staten och ta bort den enskilda individens bestämmanderätt kan inte vara riktigt. Människan får inte bli en robot, utan måste få chansen att själv forma sitt liv. Ju mer vi centraliserar och byråkratiserar ju färre blir det som utför ett produktivt arbete. Våra kulturradikaler vill ta bort kristendomen och förnekar bibelns ord om livets uppkomst, men det finns något som ligger längre bort än vad vetenskapen kan förklara, påpekade talaren bl. a.

De närvarandes tack till talaren framfördes av föreningens ordf. Erik Bohman.

Vid årsmötets förhandlingar rapporterades att föreningens medlemsantal under året ökat med 22 medlemmar, att kassan visade ett netto på 721 kr., och att under året hållits tre sammanträden.

Styrelsen fick följande utseende: Ordf. Erik Bohman, Vårkumla, vice ordf. Ivan Gustavsson, Brismene, sekr. Sven Andersson, Kinnarp, kassör Mats Wetterström, Luttra, och övriga ledamöter Olof Westermark, Börstig, Ivan Gustavsson, Kinnarp, Lars Ax, Halsäng, Allan Johansson, Kinnarp och Nils Bäcklund, Slutarp, den senare nyvald. ill revisorer omvaldes Tage Andersson, Slutarp och Egon Johansson, Kinnarp med Olof Nilsson, Slutarp och Gunnar Vilgotson, Kinnarp som suppleanter. Till styrelsesuppleant omvaldes Bengt Samuelsson, Slutarp. Till utbildningsledare valdes Sven Andersson. Ombud till nomineringsstämman blev: Ivan Gustavsson, Allan Johansson och Göran Sandin. Som ombud till förbundsstämman utsågs Erik Bohman, Olof Westermark och Mats Wetterström. Årsavgiften höjdes till tio kr. för enskild och femton kr. för äkta makar. 30/1-64.

**Frökind**

30/1-64.

**Frågesport i Kinnarp**

Hos Kinnarps NTO anordnas i lokalen Vinterny i Kinnarp 2:a omgången i NTO-distriktets frågesporttävling på fredag kväll. I tävlingen deltar lag från Skövde, Falköping, Baskarp och Kinnarp.

**Kyndelsmässodagen**

firades som familjegudstjänst i Kinneveds kyrka med rikt inslag av kör- och församlingssång. Efter sammanringningen sjöng kören »Lova Herren Gud, min själ» i sättning av Sven A. Wessman, varefter i altartjänst följde växelsång enligt aftonsångens ritual i Mässboken II. Predikan hölls av kyrkoherde Andersson över dagens evangelium med ämnet »Ett helgat liv». Så följde i alternatimsång mellan kör och församling ps. 242 »Gud, vår Gud, för världen all», under vars sista vers kollekt upptogs till Skara stifts arbetsfond. Gudstjänstens sista psalm var »Ack, Herre Jesu, hör min röst». Efter körens hymn »Med Simeon jag far i frid» följde som orgelpostludium I. F. Pachelbels koralpartita över »Hell morgonstjärna, mild och ren». 4/2-64.

## Skolmatsedeln

för Frökind 3—8 febr.

Måndag: fattiga riddare, äppelmos.

Tisdag: senapsbrynt fläskkorv, potatismos, gurka.

Onsdag: grönsakssoppa, ostsmörgås, apelsin.

Torsdag: stekt fisk, potatis, rå morot.

Fredag: pepparrotskött, potatis, grönsaker.

Lördag: risgrynspudding, korvsmörgås, hallonsylt.

## Årsmöte med Slutarps missionsförsamling

Slutarps missionsförsamling var under torsdagskvällen samlad till årsmöte i missionshuset. Årsmötet inleddes med sången »Tack o Jesus att du ömt oss bjuder», varefter Yngve Johansson läste bibelord och ledde en andaktsstund. Församlingens ordförande Nils Evaldsson hälsade årsmötet välkommet med Apostelns ord fr. Hebr. 4. Till att leda dagens förhandlingar valdes N. Evaldsson.

Av kassaredogörelsen som föredrogs av församlingens kassör fru Ester Johansson framgick att den lilla församlingen haft en god ökning i sin kassa med 8.457 kr. i omslutning med en behållning av 520 kr. Bland de anslag som beviljades kan nämnas Åsarps missionsförsamling 1.000 kr., Svenska Alliansmissionen 150 kr., Västergötlands missionsförening 25 kr.

De ledamöter som var i tur att avgå omvaldes, nämligen Folke Pettersson, Augusta Abrahamsson, Gertrud Sandén, Hulda Brun med Ester Johansson som suppl., vilka tillsammans med Nils Evaldsson, Lars Fredriksson och Märta Wilhelmsson utgör församlingens styrelse. Församlingsföreståndare är Yngve Johansson med Folke Pettersson som vice församlingsföreståndare. Söndagsskolans förestårdare är Folke Pettersson med Asta Johansson som vice föreståndare. Övriga lärare är Evelina Andersson, Augusta Abrahamsson med hjälp från Åsarps missionsförsamling. Till juniorföreningens ordf. omvaldes Folke Pettersson med Yngve Johansson som vice ordf.. Övriga ledare är Asta Johansson och Augusta Abrahamsson. Syföreningen förestås i likhet med föregående år av Ester Johansson och Lydia Sandén. Till att revidera räkenskaperna valdes Ivar Gustavsson och Justus Andersson. Sammankallande i festkommittén omvaldes Augusta Abrahamsson. Följande ombud valdes: Till Svenska Alliansmissionens årskonferens i Jönköping Folke Pettersson. Västergötlands Missionsförsamlings årshögtid Augusta Abrahamsson, Svenska Alliansmissionens distriktsårsmöte Ester Johansson.

Följande möten planerades: två offerhögtider för byggnadskassan, en under pingsthelgen med pastor Karl Andersson som talare och en 8 nov. med förre rektor Arwid Wickström som talare. Barnmötesvecka påskveckan med familjegudstjänst långfredagen Vårfest den 26 april tillsammans med juniorföreningen Skördefest den 18 okt. Måndagskvällsserie fyra måndagskvällar i oktober med talare från olika samfund. Tältmötesserie tillsammans med Kinnarps missionsförsamling.

Församlingens ordf. tackade medlemmarna och dem som är verksamma i arbetet bland söndagsskolbarnen och juniorerna för deras trogna och betydelsefulla gärning. Församlingens tack till ordf. framfördes av Yngve Johansson. Årsmötet avslutades med sång och bön av Folke Pettersson. I en paus av förhandlingarna serverades kaffe.

**Offerhögtid för SAM**

Kyndelsmässodagen är Svenska Alliansmissionens speciella offerhögtid med sparbössetämning. I högtiden, som inleddes av Yngve Johansson, talade och sjöng missionär Stig Bergman. Missionär Bergman hade som text Hebr. 13:8. Det offer som upptogs inbringade 320 kr.

Nästa söndag eftermiddag hålles möte, då pastor Jan Fritzon talar, spelar och sjunger.

# Kinnarps Samhällsförening

Syföreningen återupptar sitt arbetsmöte torsdagen d. 6 febr. kl. 19.30.

Nya deltagare hälsas välkomna!

**Styrelsen.**

**POJKHANDBOLLEN**

**Torsdagsmatcher**

Kl. 17 Ansgar—The Saints
kl. 17.25 Comet—Ajax.

4/2-64.

Resultat:

Dvärgarna—Tre Rangers 2—2
Balubas—Sparta 11—8
The Chapman—Änglarna 13—10
The Saints—Comet 4—12
Kinnarp—Slutarp 0—5
Ajax—Klass 9 5—17

## BORDTENNIS

**Norra Västgöta slutspel**

IFK Skövde—Kinnarp 6—1
Merit—Töreboda 0—6

| | | | | | | |
|---|---|---|---|---|---|---|
| Töreboda | 2 | 2 | 0 | 0 | 12— 3 | 4 |
| IFK Skövde | 2 | 1 | 0 | 1 | 9— 7 | 2 |
| Kinnarp | 2 | 1 | 0 | 1 | 7— 6 | 2 |
| Merit | 2 | 0 | 0 | 2 | 9—12 | 0 |

4/2-64.

# Kinneveds

**m. fl. socknars Hingstförening** håller **årsmöte** å Pensionatet, Kinnarp, torsdag den 20 febr. 1964 kl. 19.30.

**Styrelsen.**

**Slutarp—Bolonbolaget 5—3**

Vid tisdagens hockey-bockeypremiär på isbanan i Trädet segrade Slutarp med 5—3 över Bolonbolaget från Blidsberg.

Vinsten hemfördes tack vare bättre samspel gentemot det solokörande Blidsbergslaget.

Bäst i Slutarpslaget var Leif Filipsson och Roland Moberg. Den sistnämnde gjorde fyra av målen, medan det femte gjordes av Hasse Andersson.

**Slutarps IF:s lag**

i hockey-bockey vid kvällens match mot Dalums BOIS får följande sammansättning: Åke Karlén, Kurt Karlén, Leif Filipsson, Kurt Filipsson, Roland Moberg, Ingemar Lundahl, Mats Andersson, Roger Andersson, Hasse Andersson, Sven-Olof Johansson.

Avresa 18.00.

1964-02-13

# Kreatur- & Lösöreauktion

å LUNNAGÅRDEN, Axtorp, Kinnarp.

**LÖRDAGEN DEN 8 FEBRUARI 1964 kl. 11 f.m.** låter lantbr. Gustav Johansson, tel Falköping 461 09 p. gr. a. gårdens försäljning genom offentlig och frivillig auktion försälja sitt därvarande yttre lösöre, ss:

**13 st. tuberkulos- och kastsjukefria SLB NÖTKREATUR,** varav 8 st. kor i snar kalvställning, 1 st. bet. kviga, 3 st. mindre kvigor och 1 st. kalv.

HÖNS.

**Maskiner och redskap:** traktor Ferguson 35, bensin, med hytt och motorvärmare, körd c:a 600 timmar, 1957 års modell, nästan ny Harvester plog, nästan ny potatiskupare, 15-p. fj.harv, 2 st. slättharvar, Harvester, slåtterskära, hövändare, 3-del. ringvält, radsån.-maskin, 19 bill. Herkules, direktdr. bindare, 4 1/2-fot, 2 st. höräfsor, släpriva, presenning, breddn.hjul, plöjhjul, snökedjor, bensinpump, bensindunkar, gummivagn m. flak, järnvagn m. medbotten, slädar, håva, nästan ny lastbrygga, kapsåg, tröskverk, Arentorp 650 m/m, kvarn Nirvana nr. 4, 10-hkrs el. motor m. 20 m. kabel, 20 m. skarvkabel, halmfläkt m. rör och böjar, injektor, 22", m. 10 m. rör och 3 böjar, våg m, vikter, säckkärra, 4 st. drivremmar, hackelseverk, 4 st. hisslinor, spannmålssäckar, 2 st. mj. maskiner, Alfa, Alfa-sax. mj. flaskor, kylare, sil, mj.-kärra, plåtkärra, svinburar, el stängsel, taggtråd, hässjestör, hässjelinor, Ultina vattenpump, slipsten f. el. drift, cementrör, rörstege, hyvelbänk, kätting m. m.

**Diverse:** hand- och hästredskap m m. som ej här specificeras.

Sex månaders räntefri kredit lämnas av oss kände, säkre köpare med sedvanligt äganderättsförbehåll. Övriga villkor vid auktionens början.

e.o. HOVRÄTTSNOTARIE
ALBERT RINGIUS FASTIGHETSBYRÅ AB
FALKÖPING
Tel. 0515/11375, 11475, 10975 Bostadstel. 0515/11088, 11675


**Årsmöte med Kinnarps missionsförsamling** 6/2-64.

Kinnarps missionsförsamling var under lördagseftermiddagen samlad till årsmöte hos makarna Ingvar och Asta Johansson. Årsmötet inleddes med att sången »Min Gud när jag betänker vad Du har gjort för mig» sjöngs, varefter Yngve Johansson läste Guds ord från Joh. 15.

Pastor Algot Karlsson ledde mötets förhandlingar. Av kassaredogörelsen framgick att kassan omsluit 4.022 kr. med en behållning av 83 kr.

Pastor Algot Karlsson med fru som var initiativtagare till församlingens bildande och som flera år varit dess ledare och innehaft nyckelposterna, såsom ordförande, kassör, församlingsföreståndare, söndagsskolföreståndare och UV-chef avgick vid årsskiftet från alla dessa uppdrag på grund av avflyttning från orten. Följande styrelseledamöter omvaldes. Folke Pettersson, Ingvar Johansson och nyvaldes efter Kerstin och Algot Karlsson Bojan och Yngve Johansson. Kvarstående i styrelsen är Asta Johansson.

Till församlingsföreståndare nyvaldes Folke Pettersson. Yngve Johansson nyvaldes som församlingens ordförande, liksom kassör.

Söndagsskolan fick även ny föreståndare i Anders Sigfridsson. Övriga lärare är Gösta Claesson, Britt-Marie Johansson, Margareta Wilgotsson, Inga-Lill Andersson, Margareta Walfridsson, Britt-Marie Folkesson, Cristina Fredriksson.

UV-kårens chef är Yngve Johansson med Asta Johansson och Britt-Marie Ingvarsson som medhjälpare. Till att revidera räkenskaperna omvaldes Margit och Ivar Gustavsson. Följande ombud valdes. Svenska Alliansmissionens ungdomsförbunds årskonferens Britt-Marie Ingvarsson. Svenska Alliansmissionens årskonferens Ingvar Johansson. Svenska Alliansmissionens distriktsmöte Asta Johansson. Bland de möten som planerades kan nämnas De äldres högtid. Tältmötesserie tillsammans med Slutarps missionsförsamling likaså barnmötesvecka under Påskveckan.

Församlingens tack till makarna Karlsson för deras arbete i Kinnarps missionsförsamling uttalades av Folke Pettersson. I en paus i förhandlingarna bjöd värdfolket på kaffe. Årsmötet avslutades med sång och bön.

**Kinneveds CKF** 8/2-64.

har haft årsmöte hos Dora Andersson, Ledsg. Avd. som i fjol firade 20-årsjubileum, har nu 47 medlemmar. 12 möten hölls under 1963. Anslag beviljades Lutherhjälpen, CUF:s utlandsfond, Vi Unga och semesterlotteriet. Kaffesamkväm ordnades för pensionärerna på Frökindsgården. En bussutflykt och två studieresor ordnades. En studiecirkel var verksam. Man tävlade i receptkännedom och deltog i rikstävlingen »Rätt vara — rätt pris» samt »För en fredlig värld». En medlem bevistade »lill-semestern» på Sånga-Säby. Ett lotteri har ordnats.

Styrelsen, som omvaldes består av ordf. Margit Andersson, v. ordf. Märta Vilhelmsson, sekr. Ingrid Olsson, v. sekr. Ingrid Adamsson, kassör Ulla Karlsson, bitr. kassör Rut Persson. Revisorer Dagny Silvander och Stina Johansson, studiesekr. Margot Pettersson, tävlingsledare Tyra Thor, styrelseledamot i Cp Edla Abrahamsson, i CUF Elsie Andersson, distriktsombud Dagny Silvander, kretsombud Tyra Thor och Astrid Johansson.

Efter förhandlingarna följde en stunds trevligt samkväm, då värdinnan bjöd på kaffe. Det nya årets verksamhet diskuterades.


# Ni som behöver en jacka

Våra Jackor i NYLON-MOCKA är jättepopulära därför att de är snygga och eleganta, vaddstoppade, varma och sköna, absolut vattentäta, tål alla väder, lätta att själv rengöra, är nästan outslitliga samt billiga i pris.

Vår pris herr- och damstorl kr.**69:—** (riktpris 99:— +oms). i barnstorlekar från kr. **39:—**, Damjacka i 7/8 längd kr **95:—** (riktpris 137:— + oms). Bilrock i Nylon-Mocka kr **89:—**

**AB NORDISKA INDUSTRILAGRET**
FALKÖPING, S:t Olofsgatan 43
KINNARP, Rossbackens skola.

6/2-64.



## Enplansvilla, Kinnarp

byggd 1954, 3 r.o.k., ledig omg.
**Diakon Nilssons Fastigh.-byrå.**
Tel. 036/12 77 50, 12 08 31.



## Slutarps IF

håller ÅRSMÖTE fredagen den 14 febr. kl. 19.30.

Lokal: Mobergs Kafé.

Ärenden enligt stadgarna.

**Styrelsen.**



8/2-64.

## Betesdjur

även tjurar, mottages på Mönarps Egd. Ring 66 Kinnarp efter kl. 18.00.


**Familjegudstjänst i Kinnarps missionshus** 6/2-64.

I söndags förmiddag hölls i samband med att söndagsskolars vårtermins början familjegudstjänst. I denna högtid medverkade en del av söndagsskolans lärare med flera sånger och med berättelse och predikan medverkade afrikamissionären Stig Bergman. Sparbössorna för Svenska Alliansmissionen tömdes och inbringade 160 kr. vilket resultat väntas stiga. Mötet leddes av Yngve Johansson.

I morgon, fredag, 19 anordnas allmänt symöte då pastor Jan Fritzon spelar och sjunger. Söndag 9.45 hålles söndagsskola.


# Realisation

**I ROSSBACKENS SKOLA, KINNARP, lörd. den 15/2 kl. 9—16.**

**För att bereda plats för våra inköp av sommarkläder, kommer vi att till bottenpriser utförsälja stora delar av vårt lager, såsom herrjackor, vaddstoppade, från kr. 27:—, bilrockar från kr. 49:—, herrbyxor från kr. 10:—, vinterjackor för barn från kr. 5:—, pojkbyxor, storl. 2—7 år, kr. 12:50—14:75, ett parti elastabyxor, storl. 5—15 år, kr. 34:00—39:00. Anoracker för barn från kr. 17:50, barnoveraller kr. 17:50, damblusar i nylon kr. 17:50, rock-klänningar kr. 12:50, jackor i nylon-mocka: herr- eller damstorl., vårt pris kr. 69:— (riktpris kr. 99:— + oms.), ett mindre antal bortslumpas för kr. 49:—.**

ETT BESÖK HOS OSS GER PENGAR!

**AB NORDISKA INDUSTRILAGRET**

## Kinnarps NTO-förening

håller årsmöte i Föreningslokalen fredagen den 14 febr. kl. 20. Medverkan av instruktör Ingvar Larsson, Skövde. Film, kaffeservering m.m.

Alla välkomna!

## Kinneveds CP-avd.

håller **årsmöte**

mån d. 17 febr. 1964 kl. 19.30 å Mobergs Café, Slutarp. Medlemmar och övriga intresserade hälsas välkomna.

**Styrelsen.**

**Kinneveds Skytteförening** 13/2-64.

har hållit årsmöte och i de olika befattningarna blev det omval över hela linjen med undantag för styrelsen där Valdemar Johansson avgick och ersattes med Åke Brodd.

Styrelsen för innevarande år har därmed följande sammansättning: Ordf. Gösta Larsson, v. ordf. Bertil Engdahl, sekr. Åke Brodd, v. sekr. Börje Våring och kassaförvaltare Georg Johansson.

Valen i övrigt:

Revisorer: Harry Johansson o. Gunnar Clauson.

Revisorssuppleanter: Gilbert Karlgren och Linnar Hermansson.

Ombud till Skaraborgs Skytteförbund: Gösta Larsson med Bertil Engdahl, som ersättare.

Ombud till Falbygdens Skyttekrets: Valdemar Johansson med Åke Brodd som ersättare

Instruktör: Valdemar Johansson.

Skjutbanechef: Georg Johansson.

Ungdomsledare: Georg Johansson.

Vid årsmötet tillsattes också en tränings- och tävlingskommitté och valda till denna blev: Gunde Johansson, Sven Friberg och Åke Brodd.

I övrigt beslöts oförändrade medlemsavgifter liksom oförändrat pris på ammunition.

Efter årsmötet som hölls på Pensionatet i Kinnarp vidtog samkväm för medlemmarna, varvid prisutdelning från årets tävlingar förrättades och prislistan från dessa har följande utseende:

**Statspris:**

Vet.-klass: 1) Bertil Engdahl, 53 poäng; 2) Helmer Trygg, 43; 3) Valdemar Johansson, 36.

IV klass: 1) Gunde Johansson, 65 poäng; 2) Gösta Larsson, 55.

III klass: 1) Karl Arp, 65 poäng; 2) Georg Johansson, 63.

II klass: 1) Gunnar Clauson, 68 poäng; 2) Åke Gustavsson, 62.

Rekrytklass: 1) Rune Gustavsson, 78 poäng.

**Bröderna Larssons vpr.:** 1) Karl Arp, 58 poäng; 2) Gunde Johansson, 55; 3) Gösta Larsson, 53; 4) Gunnar Claueson, 51; 5) Åke Gustavsson, 51.

**Skytteförbundets vpr.:**

1) Gunde Johansson, 53; 2) Karl Arp, 50; 3) Bertil Engdahl, 50; 4) Georg Johansson, 46; 5) Gösta Larsson, 45.

**Vandringspokalen:**

1) Gunde Johansson, 78 poäng; 2) Karl Arp, 75; 3) Bertil Engdahl, 66; 4) Georg Johansson, 65.

**Julius Karlsson vpr.:**

Sammanlagt resultat från i statspristävling samt resultat fr. tävlingen om sänkta priser: 1) Karl Arp 47 + 45, 92 poäng.

**Mästerskapstävling:**

1) Gunde Johansson, 90 poäng; 2) Valdemar Johansson, 88; 3) Bertil Engdahl, 87.

**Mästerskapsskytt 1963:**

1) Gunde Johansson, 90 + 44, 134 poäng; 2) Bertil Engdahl, 87 + 43, 130; 3) Valdemar Johansson, 88 + 39, 127.

**Tävling om damernas skänkta priser:**

1) Gunde Johansson, 46 poäng; 2) Karl Arp, 45; 3) Valdemar Johansson, 44; 4) Åke Gustavsson, 43; 5) Bertil Engdahl, 41; 6) Rune Gustavsson, 41; 7) Gösta Larsson, 37; 8) Gunnar Clauson, 37; 9) Georg Johansson, 34; 10) Helmer Trygg, 33.

13/2-64.

# Manuella betjäningen upphör på växelstationerna, Åsarp Kinnarp, Trädet den 30 aug.

**Söndagen den 30 augusti i år försvinner sannolikt de tre sista manuellt betjänade växelstationerna inom Falköpingsområdet, omtalar telegrafkommissaren E. G. Nordling. Det är Åsarp, Kinnarp och Trädet som är de »sista på skansen». De har ju sedan en tid tillbaka fått sina 5-siffriga nummer, men av olika anledningar har övergången ännu inte kunnat verkställas.**

## Kinneveds

**m. fl. socknars Hingstförening** håller **årsmöte** å Pensionatet, Kinnarp, torsdag den 20 febr. 1964 kl. 19.30.

**Styrelsen.**

1964-02-13

**KINNARPS IF:S ÅRSMÖTE**

Kinnarps IF höll årsmöte fredagen den 4 febr. på pensionatet. Ett tjugotal medlemmar hade slutit upp.

Styrelsen för år 1964 fick följande utseende: ordf. Gösta Gustavsson, sekr. Karl Gustav Johansson, kassör Egon Martinsson, v. ordf. Bo Johansson. UK utökades till sex man och kom att bestå av Ivar Gustavsson, Allan Johansson, Gunnar Johannesson, Gösta Gustavsson, Marthel Johansson och Gösta Andersson.

Till revisorer valdes Elon Arvidsson och Kurt Johansson. Som pojklagsledare utsåg mötet Anders Ek, Bengt Georgsson och Karl Gustav Johansson. Sven Larsson omvaldes som materialförvaltare.

Uppbördsmän för år 1964 blev Gösta Andersson, Håkan Karlstedt, Göran Grahn och Kurt Johansson.

Styrelsen fick i uppdrag att ombesörja engagemang av vaktmästare på idrottsplatsen.

Slutligen kan nämnas att vid kassörens rapport framgick att föreningens ekonomi var god.

13/2-64.

## Två flickor

för kurbelbrodering sökes till

**Konfektionsaktiebolaget Chic**
Slutarp. Tel. Kinnarp 133.

## Frökind

15/2-64.

**Kinneveds kyrkokör**

var i livlig verksamhet under det gångna veckoskiftet. I lördags besöktes Frökindsgården, där man gladde pensionärer och personal med sång och kaffebjudning. Efter hälsningsord av kyrkoherden, som menade att detta besök var ett led jämte andra i det församlingsliv, som kören har att arbeta för, sjöng kören först en avdelning kända folkvisor o. dyl. Därpå samlades man kring de dukade kaffeborden, och glädjen stod högt i tak. Där utdelades också till såväl sångare som pensionärer hemsparbössor för fasteinsamlingen till Lutherhjälpen. Efter kaffet läste fröken Inger Lillieroth Fastlagssöndagens episteltext ur 1 Kor. 13, och i anslutning till psalm 89 sjöng kören A. Runbäcks introitus för Fastlagssöndagen. Efter »Lova Herren Gud, min själ» i Sven Wessmans sättning avslutade kyrkoherden med en kort betraktelse samt tackade körledaren, kantor Bengt Kjellström, och kören för den glädje som beretts de gamla.

På Fastlagssöndagen medverkade kyrkokören i högmässan i Kinneveds kyrka. Efter ingångspsalmen »Se, vi gå upp till Jerusalem» sjöngs introitus. Det niofaldiga Kyrie sjöngs av kör och församling. Gradualpsalmen »Du bar ditt kors» sjöngs växelvis av kör och församling, där Lars Edlunds utomordentligt målande sättning av körsatsen blev ett gripande budskap. Kyrkoherden predikade över dagens evangelium med ämnet »Guds son lider i syndares ställe». Kollekt upptogs till Diakonistyrelsen, och sparbössor för offergåvor i hemmen i samband med måltiderna utdelades. Kantor Kjellström avslutade högmässan med J. F. Pachelbels »Du bar ditt kors».

## KINNARPS MISSIONSHUS

Söndag kl. 17.00 Sång- och musikmöte. Pastor Jan Fritzon, Johansson medv.

Välkomna!

15/2-64.

**HOCKEY-BOCKEY-SERIEN I TRÄDET** 15/2-64.

**Åsarp—Dalum 7—8**

Denna match blev ytterst jämn och spännande där Dalum avgjorde med uddamålet av femton.

Målskyttar: Åsarp, Erland Johansson 2, Börje Johansson 2, Jonny Teodorsson 2, Gunnar Svensson 1.

**Blidsberg—Kinnarp 2—4**

I denna match blev det lika många målskyttar som antalet mål i matchen nämligen sex.

Målskyttar: Kinnarp, Bengt Georgsson, Lars Westerberg, Tord Torstensson, Flemming Torstensson.

Blidsberg: Håkan Pettersson, Bernt Rask.

**Hällstad—Trädet 4—10**

En av de hittills målrikaste och mest överlägsna segrarna.

Målskyttar: Trädet, Arne Sjöberg 4, Sören Anell 3, Leif Bergman, Ola Nordqvist, Olle Säll.

Hällstad: Gösta Almefur, Leif Gradén, Johan Gradén, självmål.

**Slutarp—Dalum 7—5**

Målskyttar: Slutarp, Roland Moberg 4, Kurt Karlén, Leif Filipsson, Bertil Ahlqvist.

Dalum: Willy Pettersson 2, Bo Hendén 2, Kenneth Algotsson.

**Åsarp—Bolonbolaget 4—5**

Målskyttar: Åsarp, Börje Johansson 2, Erland Johansson, Jonny Teodorsson.

Bolonbolaget: Kent Göransson 3, Jonny Hilmersson, Roland Linder.

**Tabell, grupp 1**

| | | | | | | | |
|---|---|---|---|---|---|---|---|
| Slutarp | 2 | 2 | 0 | 0 | 11— | 8 | 4 |
| Dalum BOIS | 2 | 1 | 0 | 1 | 13— | 14 | 2 |
| Bolonbolaget | 2 | 1 | 0 | 1 | 8— | 9 | 2 |
| Åsarps IF | 2 | 0 | 0 | 2 | 11— | 13 | 0 |

**Matchprogrammet:**

Lördag:
Trädet—Blidsberg
Kinnarp—Hällstad

Tisdag:
Dalum—Bolonbolaget
Åsarp—Slutarp

Onsdag:
Blidsberg—Hällstad
Kinnarp—Trädet

18/2-64.

## Lugnt bollmöte

**Västergötlands Fotbollförbund höll på söndagen sitt årsmöte och det blev ett mycket lugnt möte. Innan själva årsmötesförhandlingarna började utdelades en del utmärkelser och här fick Lennart Thorsson, Slutarp, mottaga VFF:s domarnål för 20-årigt domarskap.**

# 134 medlemmar i Kinnarps NTO-förening

18/2 -64.

Kinnarps NTO-förening hade i fredags årsmöte i föreningslokalen. Av verksamhetsberättelsen framgick att föreningen under året haft elva enskilda möten. Dessutom har ordnats en syauktion och en luciafest. Föreningen har anordnat årets distriktsmästerskap i bilrally för Skaraborg. Föreningen har representerats vid kurser i Borås och Skövde. Bussresor har företagits till kamratträffar i bl. a. Hasslerör, Baskarp och Skölvene. I statsbidrag för studieverksamheten har under året utbekommits 347 kr. Från Frökinds kommun har till föreningslokalen erhållits ett bidrag på 500 kr, och till biblioteket 100 kr. Biblioteket har ett bokbestånd av 565 band. Utlåningen är relativt god, men fler är välkomna att låna böcker. Biblioteket hålles öppet för allmänheten varannan fredag.

Föreningens medlemsantal var vid årsskiftet 134, vilket innebär en ökning med 17 medlemmar. Vid årets riksmöte i Falun fick föreningen mottaga ett diplom samt 100 kr som erkänsla för det arbete föreningen under många år nedlagt till organisationens fromma. Föreningen har kvalificerat sig till semifinalen i distriktets frågesportstävlan. Semifinalen kommer att utkämpas i Skövde den 4 mars och tävlande föreningar blir där Finnerödja, Lidköping, Falköping och Kinnarp.

Räkenskaperna visade en behållning på 1.948 kr och styrelsen beviljades tacksam ansvarsfrihet. Till styrelse för 1964 valdes: ordf. Bo Dahlstrand, Slutarp, nyv., vice ordf. Sten Ahlkvist, Slutarp, omv., kassör Lars Falegård, Kinnarp, nyv., biträdande kassör Franz Svedberg, Slutarp, nyv., sekr. Leif Gustavsson, Kinnarp, nyv. Biträdande sekr. Margareta Vilgotson, Kinnarp, nyv., studieledare Sven Andersson, Kinnarp, nyv. Övriga styrelseledamöter: Birgitta Gustavsson, Kinnarp, Monika Johansson, Kinnarp, och Arne Karlsson, Vårkumla. Till revisorer omvaldes Sigvard Gustavsson, Kinnarp, Gustav Gustavsson och Göran Karlsstedt, Kinnarp.

Vice ordf. Sten Ahlkvist framförde föreningens tack till de avgående styrelseledamöterna, nämligen ordf. Sven Andersson, sekr. Stina Johansson och kassören Franz Svedberg.

Sedan föreningen bjudit de närvarande på kaffe visade distriktets instruktör Ingvar Larsson, Skövde, en aktuell film, »Bara en cigarrett», vidare redogjorde han för distriktets närmaste arbetsprogram och som en avslutning sjöng han några sånger till gitarr.


**SLUTARPS MISSIONSHUS**

Söndag kl. 9.45 **Familjegudstjänst.** Barnen, lärarna, Fritzon, Johansson.
VÄLKOMNA! 22/2-64.



**VOLVO AMAZON** 1963
2-dörrars, 2.000 mil.

**1 OPEL REKORD** 62—63
2-dörrars, 700 mil.

**1 VOLVO AMAZON** 63
4-dörrars, 1.100 mil.
Säljes eller bytes.

**KINNARPS BIL & MOTOR**
Tel. 262.



22/2-64.

**Kinnarp**

**Prima enfamiljsvilla**
byggd 1954 om 4 rum, kök och hallar, fullt modern, fasadsten. Hel källarvåning, oljeeldn. Statliga lån. Tillträde omg. el. efter överenskommelse. Säljes genom

**Petersson & Gustavsson**
Falköping
Tel. 122 88 ell. 135 84


# *FT-besök på friluftsdagen*

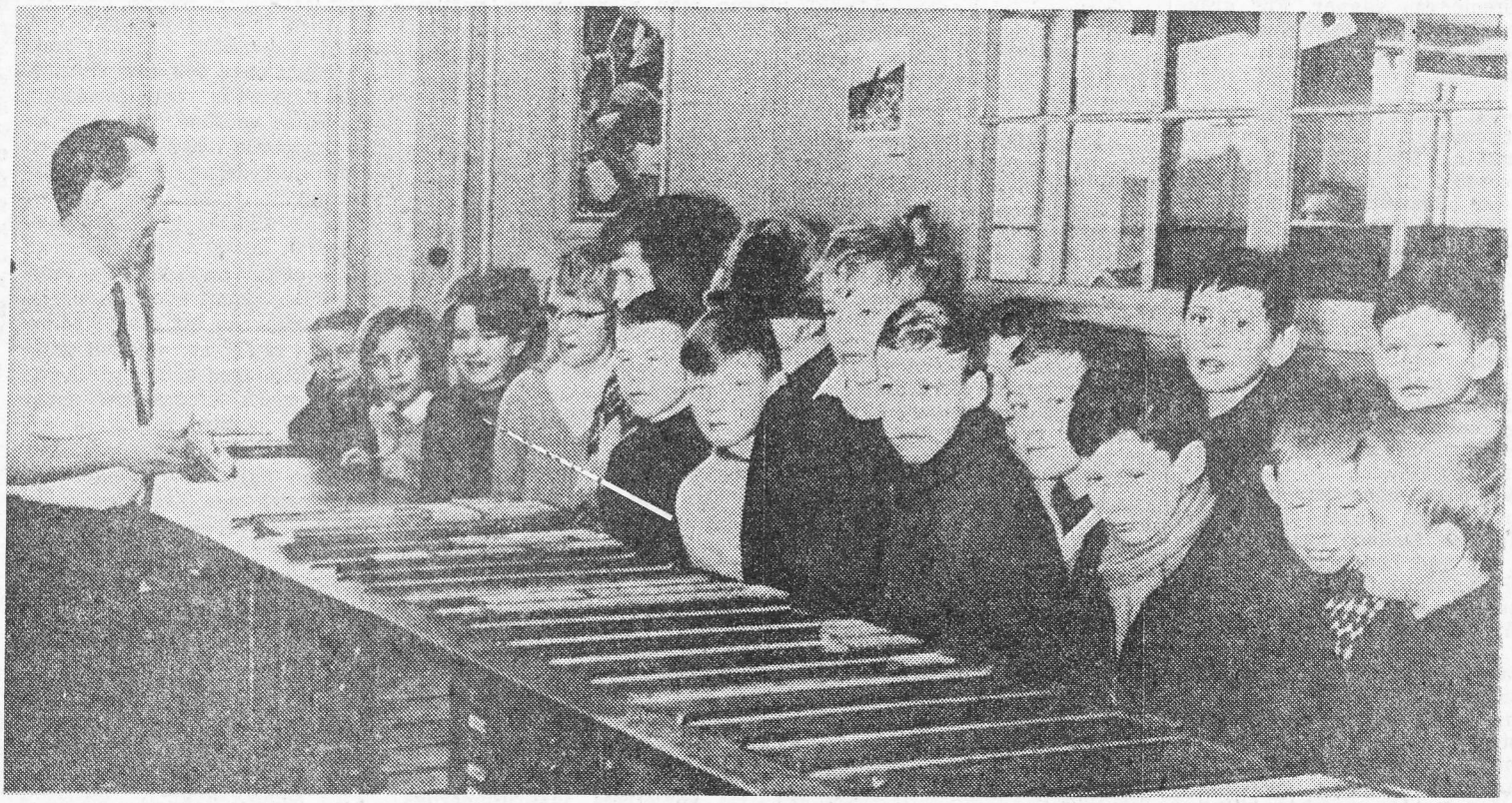

Besök i sätteriet. 20/2-64.

**Klass 6 i Kinnarps centralskola använde sin friluftsdag i går till att bl. a. göra ett besök på Falköpings Tidnings officin.**

Det var en ivrig och intresserad 25-mannaskara som halvvägs stormade genom lokalerna. Rundvandringen leddes av faktor Gösta Johansson som förevisade olika avdelningar och manicker, den intressanta teleprintern och den stora tryckpressen.

Starkt intresse bland besökarna väckte maskinsättare Gunnar Svärd som visade sig kunna i en handvändning inrista besökarnas namn på metallbitar som de fick med sig hem.

Frisk luft fick man under friluftsdagen genom att från FT fotvandra i den ganska bistra vintern till utställningen AfriAsi på Församlingshemmet. Också här beskådades många intressanta ting.

Utflykten leddes av klassens lärarinna, fru Sandin.


**KINNARPS MISSIONSHUS**

Söndag kl. 9.45 Söndagsskola. Kl. 19.30 Gemensamt möte. Distriktsf. Haag, ungdomar från Furusjö.
VÄLKOMNA! 22/2-64.



**Två flickor**

för kurbelbrodering, vana ej nödvändig, sökes till
**Konfektionsaktiebolaget Chic**
Slutarp. Tel. Kinnarp 133.

VÅR STORA

# Realisation

**I ROSSBACKENS SKOLA, KINNARP fortsätter lördagen den 22 februari kl. 9—16.**

För att bereda plats för våra inköp av sommarkläder, kommer vi att till bottenpriser utförsälja stora delar av vårt lager, såsom herrjackor, vaddstoppade, från kr. 27:—, bilrockar från kr. 49:—, herrbyxor från kr. 10:—, vinterjackor för barn från kr. 5:—, pojkbyxor, storl. 2—7 år, kr. 12:50—14:75, ett parti elastabyxor, storl. 5—15 år, kr. 34:00—39:00. Anoraker för barn från kr. 17:50, barnoveraller kr. 17:50, damblusar i nylon kr. 17.50, rock-klänningar kr. 12:50, jackor i nylon-mocka: herr- eller damstorl., vårt pris kr. 69:— (riktpris kr. 99:— + oms.), ett mindre antal bortslumpas för kr. 49:—.

ETT BESÖK HOS OSS GER PENGAR!

**AB NORDISKA INDUSTRILAGRET**

# 24 lag i handbollsspel

25/2-64.

## Cupmatcher på torsdag

**24 lag kommer att ställa upp i vintersportveckans handbollsturnering i Odenhallen. Eftersom turneringen skall vara undanstökad på en dag har cupspel tillgripits med undantag för flickgruppen, som består av tre lag och spelar serie.**

Lagen uppmanas att i god tid vara klara för drabbning, då det är mycket knappt med tiden!

Matchdag är torsdagen den 27 febr.

PROGRAMMET:

**Grupp 1**

1. K 34—The Gasts 8.00
2. Piraterna—Stjärnorna 8.20
3. Monstren—Tre Flaggor 8.40
4. segr. match 1—segr. match 2 12.45
5. segr. match 3—segr. match 4 15.20

**Grupp 2**

1. Dvärgarna—Lejonen 9.00
2. Klass 6 (Kinnarp)—The White Devils 9.20
3. The Saints—The Gangsters 9.40
4. Ansgar—Derby 10.00
5. Kinnarps HK—Klass 6 (Swedén) 10.20
6. segr. match 1—segr. match 4 13.05
7. segr. match 2—segr. match 5 14.00
8. segr. match 3—segr. match 6 15.00
9. segr. match 7—segr. match 8 16.00

**Grupp 3**

1. Ahlins Drängar—Luttra Boys 11.45
2. 8 D—Skogsluffarna 12.05
3. Klass 9—segr. match 1 14.20
4. segr. match 2—segr. match 3 16.20

**Flickor**

1. The Girl Stars—The Teddy Girls 12.25
2. The Flying Star—The Girl Stars 14.40
3. The Teddy Girls—The Flying Star 15.40

**KINNARPS NTO-FÖRENING**

håller möte i föreningslokalen fredagen den 28 febr. kl. 20.00.

Kaffeservering, lekar, dans m. m.

Alla välkomna!

**Kinneveds Röda Kors Krets**

**20-årsjubilerar**

vid sitt årsmöte tisdag den 3 mars kl. 19.00 i Centralskolan.

Allmänheten inbjudes.

**Styrelsen.**

**HOCKEY-BOCKEYSERIEN I TRÄDET**

22/2-64.

**Slutarp—Åsarp 6—4**

Slutarp tog sin tredje raka seger och blev därmed gruppvinnare och går till final.

Målskyttar:

Slutarp: Roland Moberg 2, Sven-Olof Johansson, Kurt Filipsson, Leif Filipsson, Kurt Karlén.

Åsarp: Erland Johansson 2, Karl-Åke Larsson, Jonny Teodorsson.

**Dalum—Bolonbolaget 7—5**

Dalum tog sin andra vinst och belade därmed andra platsen i serien. Laget har bl.a. i bröderna Hendén ett par av seriens främsta målskyttar.

Målskyttar:

Dalum: Jan Hendén 4, Bo Hendén 2, Leander 1.

Bolon: Jonny Gustavsson, Lars-Erik Nilsson, Sören Lindholm, Kent Göransson, Nils Petersson.

**Grupp 1**

| | | | | | | |
|---|---|---|---|---|---|---|
| Slutarp | 3 | 3 | 0 | 0 | 18—12 | 6 |
| Dalums BOIS | 3 | 2 | 0 | 1 | 20—19 | 4 |
| Bolonbolaget | 3 | 1 | 0 | 2 | 13—16 | 2 |
| Åsarp | 3 | 0 | 0 | 3 | 15—19 | 0 |

**Blidsberg—Hällstad 3—1**

Blidsberg drog längsta strået i de båda poänglösa lagens inbördes möte och överlämnade sista platsen i tabellen till Hällstad.

Målskyttar:

Blidsberg: Håkan Petetrsson, Bertil Persson, Sven Hilding.

Hällstad: Lars Lång .

**Trädet—Kinnarp 5—2**

Finalmatchen i grupp 2 blev en seger för Trädet som därmed blev obesegrade och i finalen mellan de båda grupperna möter Slutarp.

Målskyttar:

Trädet: Lennart Ragnarsson 3, Hans Johansson, Arne Sjöberg 1.

Kinnarp: Bengt Georgsson 2.

**Grupp 2**

| | | | | | | |
|---|---|---|---|---|---|---|
| Trädet | 3 | 3 | 0 | 0 | 20— 6 | 6 |
| Kinnarp | 3 | 2 | 0 | 1 | 10—10 | 4 |
| Blidsberg | 3 | 1 | 0 | 2 | 5—10 | 2 |
| Hällstad | 3 | 0 | 0 | 3 | 8—19 | 0 |

★

Finalmatchen mellan de båda gruppsegrarna samt matchen mellan de båda gruppernas tvåor spelas i eftermiddag på Isbanan i Trädet.

I finalen möts Trädet och Slutarp i en match som troligen lovar att bli intressant. Bägge lagen äro utan poängförlust medan målskillnaden går i Trädets favör. Slutarpslaget innehåller seriens ledande målskytt, Roland Moberg, vilken svarat för inte mindre än tio mål. Arne Sjöberg i Trädetslaget ligger på andra plats i skytteligan med sina sju mål.

I matchen om tredje och fjärde platsen möts tvåorna Kinnarp och Dalum i en inte mindre intressant match. Dalumslaget har i bröderna Hendén fina målskyttar och Kinnarps försvar får det nog tämligen svårt att hålla dessa på avstånd. Kinnarp förfogar dock över ett jämnt och bra lag med Bengt »Blecka» Georgsson som den tongivande.

Matcherna tar sin början kl. 16 med Kinnarp—Dalum som första par.

7/3-64.

# Prisutdelningsfest

**i NTO-lokalen, Kinnarp, i morgon söndag kl. 19.30.**

ÖSTEN ANDERSSONS ORKESTER spelar.

Välkomna! **Kinneveds CUF**

**KINNEVEDS CUF**

## Avdelningsmästerskap

på skidor sönd. den 1 mars. Start och mål, Vårkumla skola.

Klassindelning:

Klass A över 20 år
» B 17—20 år
» C 14—16 år
» D Damer

Anmälan vid starten kl. 9.00.

**Idrottskommittén**

# Polioympning

inom **Falköpings** provinsialläkardistrikt.

1) Personer inom distriktet, födda 1910 och senare, som våren 1963 fingo 2 injektioner, får nu **3:e injektionen.**

2) De, som fått 3:e injektionen 1960 eller tidigare och som avslutat sin skolgång, får nu **4:e injektionen.**

3) Personer, födda 1910 och senare, som avslutat sin skolgång och tidigare icke ympats, kunna nu bli ympade.

Ympningarna äga rum å följande platser och tider:

Kinnarp, skolan, 10/3 kl. 17—18.
Gudhem, skolan, 12/3 kl. 17—18.
Yllestad skolan, 17/3 kl. 17—18.
Vartofta, skolan, 17/3 kl. 19—20.
Åsle, skolan 19/3 kl. 17—18.

**HÄLSOVÅRDSNÄMNDERNA**

**Passande sommarställen**

**Kinnarp:** Villa om 2 rum och kök med el. ljus, säljes eller uhyres.

**Petersson & Gustafsson**
Tel. 122 88, 135 84

23/2-64.

# 392 såg två utklassningar i rivig tisdagshandboll

**Tisdagens korphandbollsmatcher bjöd på både fart och humoristiska inslag, det förstnämnda på grund av den iver och spelglädje, som lagen gick in för spelet med, det sistnämnda beroende på inga träningen och lagens hastigt ihopkomna struktur. Kvällens främsta match vad spelet angår var Kommunal I—Posten I, bägge grupp I-lag. Gummesson—Guld och Bankerna—Fiab var det också fart och fläkt över, medan matchen Sigge Palm—Gudhem inte nådde upp till samma nivå. Sätuna tryckte dit Kinnarp med 12—6, medan Kontor i kvällens enda dammatch läste rekviem över Falbygdens Textil med 9—0.** (del av artikel)

**Utklassning II**

Kvällens andra utklassningsmatch stod mellan Kinnarp och Sätuna, 6—12 (3—6). Det var ett snabbt spel, men mycket schabbel, och detta höll sig hela matchen igenom, utom i slutet på andra halvlek, då båda lagen tappade luften, vilket fick till följd att tempot sjönk betydligt och schabblet tilltog än mer. De sista minuterna var det bara slängoch-skjutspel. Utom målgörarna kan man notera Gunnar Ring i Sätuna, vars ständiga anfall på högerkanten aldrig gav någon utdelning. Målgörarna för Kinnarp blev Lars-Åke Eriksson 3, Flemming Torstensson 2 och Torgny Johansson 1. För Sätunas del fördelade sig målen sålunda: Sten Andersson och Ove Olsson 3, Evert Strand och Göran Håkansson 2 samt Lund o. John Strand 1.

Publiksiffran stannade på 392 personer.

Jan

## Fotbollspremiär i Floby

Floby IF, Kinnarps IF, Slutarps IF och Trädets IF blir årets premiärlag på Ekvallen då fotbollen på söndag rullar igång. De båda förstnämnda lagen spelar kl. 11 fm. och de sistnämnda kl. 14. Ekvallens träningsplan är befriad från snö genom traktorplogning, men om den hårda nattkylan håller i sig får lagen bereda sig på hårt underlag som gör att de får satsa mycket försiktigt för att undvika skador. För samtliga lag gäller samling i skolans gymnastiksal senast 30 min. före matchtiden.

## Kinneved-Vårkumla RLF-avd.

håller **ÅRSMÖTE med familjesamkväm** i Centralskolan, Kinnarp, fred. den 13 mars 1964 kl. 19.30.

Föredrag om slakteriorganisationen av SKL:s ordförande **riksdagsman Harald Pettersson, Kvänum.**

Underhållning och kaffeservering. Välkomna!

**Styrelsen.**

27/2-64.

# Hockey-bockeyserien i Trädet

på lördagseftermiddagen spelades finalen emellan segrarna i de två grupperna samt match om tredje resp. fjärde plats mellan tvåorna i de båda grupperna. Som segrare i turneringen utgick Trädet genom att i finalmatchen besegra Slutarp med 4—2, medan Dalum tog tredje-platsen med seger över Kinnarp lydande på 3—1.

**Dalum—Kinnarp 3—1**

Spelet i denna match var lite trevande till en början men Kinnarp tycktes först få ordning på spelet. Det blev emellertid Dalum, som inledde målskyttet genom sina snabba forwards Sture Rydén och Jan Hendén, vilka för övrigt var lagets bästa spelare. 2—0 till Dalum kunde därmed noteras i första halvleken. Lars Westerberg reducerade till 2—1 för Kinnarp en stund in på andra perioden, men strax efter ökade Dalum till 3—1 och denna gång genom Bo Hendén. Kinnarp visade bättre samspel än sina motståndare men lyckades inte få några blottor i Dalums-försvaret. Bästa tillgångarna hade man i förutom Lars Westerberg, Bengt Georgsson, Flemming Torstensson och Anders Ek.

I Dalumslaget var de nämnda målskyttarna tillsammans med Kenneth Algotsson de bästa.

**Trädet—Slutarp 4—2**

Denna match blev synnerligen fartfylld och redan från första minuten drogs tempot upp. Trädet skaffade sig på ett tidigt stadium ledningen med 2—0 med målen gjorda i snabb följd av Sören Anell och Ola Nordqvist. Spelet var jämnt och rikt på växlingar där hemmalaget kanske var lite för individuellt betonat i sina framstötar. Slutarpslagets främste spelare var Roland Moberg och denne kunde reducera till 2—1 efter en fin genomåkning. Innan perioden var till ända ökade dock Trädet till 3—1 och för målet svarade Arne Sjöberg.

Efter pausen fick Slutarp mera att säga till om och skottvilligheten var stor vilket Gunnar Martinsson i Trädet-kassen fick känna på. Trädet ökade emellertid sin ledning till 4—1 och återigen var det Arne Sjöberg, som var målskytt. Slutresultatet fastställdes i matchens sista minut, då Kurt Filipsson från nära håll lyfte en boll i nät.

I det segrande laget gjordes de mest framträdande insatserna av Gunnar Martinsson, Stig Martinsson, Leif Bergman och Arne Sjöberg.

Trädet hade sin bästa period mittskedet av matchen och vann då andra perioden. Bästa spelet förekom i de två första perioderna medan den sista blev bökig och rik på utvisningar. Trädet hade otur med de avgörande målen och denna gång var det Limmareds sista fullträff som var diskutabel enär Trädet-målvakten Sten Josefsson låg på pucken för blockering, men domarens signal dröjde och innan denna kom hade målvakten genom angrepp från motståndarna tvingats släppa pucken. Hur som helst så var hemmalaget förtjänta av båda poängen och för Trädet gäller, att de i viss mån revanscherade sig för nederlaget på hemmaplan i serierns början, vilket skrevs till 9—1 till Limmareds favör.

Målskyttar var för Trädet: L. Filipsson 2, Bertil »Putte» Karlsson, Bo Nelander och Bernt Andersson vardera 1.

Geson

**Trädets skollag—Kinnarps skollag 1—1**

På söndagseftermiddagen spelade Trädets och Kinnarps skollag bestående av klasserna IV—VI, en match på isbanan i Trädet och resultatet blev där ganska rättvist oavgjort med siffrorna 1—1.

I Slutarps lag var som nämnts Roland Moberg främsta tillgången, men bra komplement till denne var bl. a. brödraparen Åke och Kurt Karlén samt Kurt och Leif Filipsson.

Fred Gustavsson skötte domarskapet i de båda matcherna med den äran och behövde endast ta till ett par utvisningar.

Det segrande Trädet-laget hade följande sammansättning: Gunnar Martinsson, Stig Martinsson, Inge Fransson, Olle Säll, Leif Bergman, Ola Nordqvist, Sören Anell, Lennart Ragnarsson, Arne Sjöberg och Hans Johansson.

Geson

**Frökind**

27/2-64.

**Kinnarps NTO-förening**

håller möte i föreningslokalen i morgon, fredag, varvid det blir bl.a. kaffeservering, lekar, dans m.m.

**Kinneveds Cp-avd.**

har hållit årsmöte på Mobergs Café, Slutarp.

Minnet av den mångårige medlemmen Ragnar Gustavsson, vilken avlidit under året, hedrades med en tyst minut. Kommunalassistent Hilding Våring talade över hans minne och erinrade vad den bortgångne betytt för avdelningen som verksam medlem och god kamrat.

Till styrelse valdes: ordf. Torsten Gustafsson, Prästgården, v. ordf. Bror Andersson, Ledsgården, kassör Lennart Pettersson, Mossagården, sekr. Sixten Lindberg, Axtorp, v. sekr. Arne Olsson, Alarp.

Styrelsesuppl.: Daniel Abrahamsson, Slutarp och Karl-Arne Adamsson, Ödegården.

Distriktsombud blevo Ivan Johansson, Axtorp och Lennart Pettersson, Hallagården.

Till kretsombud utsågs Hilding Våring, Hassla, Lennart Persson, Backgården och Ivan Johansson, Axtorp.

Styrelseledamot i CKF Hilding Våring och i CUF Ivan Johansson.

Kommunalassistent Hilding Våring informerade om Frökinds kommuns ekonomiska verksamhet och övriga kommunala spörsmål, vilket åhördes med stort intresse.

Vid den traditionella utlottningen blevo Lennart Pettersson, Hallagården och Hilding Våring, Hassla, årets vinnare.

## Frökinds Arbetarkommun

**håller ÅRSMÖTE** fredagen den 6 mars kl. 19.30.

Lokal: Nya Pensionatet. Kinnarp.

**Den första staren**

Hr Torgny Johansson, Alarp, Kinnarp, rapporterar att han i söndags iakttog årets första stare i Kinnarp. Den satt i ett träd och såg lite gråruggig ut.

# Kinneveds Rödakorskrets 20-årsjubilerar

vid sitt årsmöte tisdagen den 3 mars 1964 kl. 19.00 i Centralskolan. Medverkan av kapten E. Funck, Skövde. Sång av herr Ingvar Nilsson, Falköping Kaffe serveras. Kollekt till katastrofonden. Allmänheten inbjudes.

STYRELSEN

# RK-man hyllas

5/3-64.

**Svenska Röda Korsets ordförande, landstingsdirektör Erland von Hofsten, uttalade i en intervju på onsdagen — hans 60-årsdag — sin beundran för det arbete som utförs i de många lokala organisationerna inom Röda Korset. Det är av oskattbart värde.**

**En av de många RK-kretsarna i landet är Kinneveds. Den kunde på tisdagen fira 20-årsjubileum och ägnade även en stund av jubileet åt en tillbaka blick — 20 år av arbete för Röda Korsets sak.**

**Vid jubileet utdelades flera utmärkelser. Bl. a. meddelades att kretsens ordförande köpman Göran Sandin tillerkänts Röda Korsets silvermedalj. På bilden gratulerar sekr. i Skaraborgs RK-distrikt kapten Erik Funck, Skövde, hr Sandin.**

**Mer om jubileet på innersida i dagens FT.**

3/3-64.

# Kinnarp till Floby
## Gösta A nu i laget

**Kinnarps fotbollslag söndagsspelar mot Floby. Matchen går kl 11 med avresa 10.15 från Kinnarp. 17 spelare har uttagits och bland de uttagna märks Gösta Andersson, som nu är spelklar för Kinnarpslaget.**

Uppställning: Lars Westerberg, Torgny Johansson, Kjell Johansson, Åke Torstensson, Bo Johansson, Bengt Georgsson, Gösta Andersson, Bo Ivarsson, Gösta Nilsson, Göte Andersson, Göran Grahn, Fleming Torstensson, Håkan Karlstedt, Tord Torstensson, Anders Ek, Rolf Karlén, Marthel Johansson.

Flobys lag får följande utseende: Hans Holmén, S.-O. Moberg, Inge Bergström, Kjell Turesson, Sjvind Josefsson, Rolf Larsson, Ingemar Herbertsson, Roy Henriksson, Stig Gustafsson, Ulf Lundin, Ove Karlén. Avb.: Sixten Andersson, B.-Å. Klasson, Jan Klasson, Jan E. Lindström, Urban Svanström, K.-E. Persson. Samling i skolans gymnastiksal 10.20.

**TRÄDET MÖTER SLUTARP**

Trädets IF ställer vid träningsmatchen mot Slutarp upp med följande spelare: Bernt Andersson, Fred Gustavsson, Bengt Dahlqvist, Leif Bergman, Olle Säll, Olle Nelander, Lennart Ragnarsson, Bo Bergsten, Gösta Ek, Ulf Kroon, Bo Nelander, Bengt Emanuelsson, Ola Nordqvist, Kent Göransson.

Matchen spelas i Floby 14. Avresa från Trädet 12.30.

**Slutarps Idrottsförening** har hållit årsmöte under ordförandeskap av Allan Ahlqvist och med god anslutning från medlemmarnas sida.

Av verksamhetsberättelsen framgick bl. a. att föreningen haft ett medlemsantal av 89 medlemmar varav 10 hedersledamöter. Kassakontot utvisade en omsättning av kr. 4.868:15. Anslag har förutom från Riksidrottsförbundet även erhållits från Frökinds kommun, varav i det senare fallet kr. 1.000:—.

Beträffande den aktiva insatsen så hamnade föreningens A-lag på näst sista platsen i Norra Västgötaserien, där man spelat sedan år 1955 och detta medförde nedflyttning till div. VI. Verksamheten har i övrigt varit livlig för de tre lag som föreningen driver, nämligen A- och B-lag samt pojklag.

Till ordförande för år 1964 omvaldes Lennart Karlén.

Till styrelseledamöter för åren 1964—65 omvaldes Gustav Gustavsson och Karl-Erik Lundin samt nyvaldes för år 1964 Hilding Moberg. Styrelsesuppleant för tiden 1964—65 blev Kurt Karlén, nyvald. Kvarstående styrelseledamot är Mats Andersson samt styrelsesuppleant Bengt Stenkvist.

Övriga val:

Revisorer: Bengt Samuelsson och Reidar Sanfredsson med Arne Setterberg och Erik Gustavsson som ersättare.

Fotbollssektion: Karl-Erik Lundin och Bengt Stenkvist, omvalda samt Bengt Hermansson nyvald.

Ungdomsledare: Roland Moberg och Lennart Eckerlid.

Lagkaptener: A-laget: Bengt Hermansson; B-laget: Bengt Stenkvist; pojklaget: Tomas Pettersson.

Lagledare: A-laget: (förrättas senare); B-laget: Gösta Andersson och Bo Dahlstrand; pojklaget: Roland Moberg och Lennart Eckerlid.

Idrottsplatsstyrelse: Lennart Karlén och Arthur Andersson samt Gustav Gustavsson (tillsatt av Frökinds kommun).

Vaktmästare på Tångavallen: Lennart Karlén.

Uppbördsmän: Kurt Karlén, Mats Andersson och Leif Filipsson.

Matchkassörer: Bror Gärtner och Anders Andersson.

Festkommitté: Styrelsen.

Bordtennissektion: Karl-Erik Lundin, Roland Moberg och Tomas Pettersson.

På förslag av styrelsen tillsattes en sektion för vinteridrott o. valda till denna blev Karl-Erik Lundin, Anders Andersson och Olof Andersson.

Vid årsmötet diskuterades också möjligheterna till uppvärmning av omklädnadspaviljongen på idrottsplatsen och likaså väcktes en fråga om ev. fotbollsutbyte med någon klubb i Norge.

Vid företagen konstituering inom styrelsen fördelades de olika posterna enligt följande: sekr. Gustav Gustavsson, kassör Mats Andersson, v. ordf. Hilding Moberg, v. sekr. Karl-Erik Lundin.

Fotbollssektionen: ordf. Karl-Erik Lundin, sekr. Mats Andersson.

Vinteridrottssektionen: ordförande Karl-Erik Lundin, sekr. Olof Andersson, kassör Anders Andersson. 3/3-64.

**Kinneved-Vårkumla RLF-avd.** håller årsmöte med familjesamkväm i Centralskolan i Kinnarp på fredag kväll, varvid SkLS' ordförande riksdagsman Harald Pettersson, Kvänum, håller föredrag om slakteriorganisationen. Programmet upptar vidare underhållning m.m.


**Kinneved-Vårkumla**

fredagen den 13 mars kl. 19.30

Ungdomskretsens

**ÅRSMÖTE**

å Nya Pensionatet, Kinnarp.



**Skulder o. fordringar**

till Blombergs Radioservice, Slutarp, anmäles för bouppteckning senast den 14/3 1964.

**Edit Blomberg, Slutarp.**
Tel. Kinnarp 47.



**Kungörelse**

Sammanträde för prövning av inlösningsrätt enligt ensittarlagen hålles **tisdagen den 24 mars** 1964 kl. 10.00 hos Stig Björk, Ödegården, Slutarp, angående ett område på Slutarp Ödegården 1[8] i Kinneveds socken.

De, vilkas rätt är beroende av förrättningen, äga att därvid tillstädeskomma och bevaka sin rätt.

Falköping den 5 mars 1964.

**Olof Westerlund**
Distriktslantmätare



**NTO Kinnarp**

håller möte fredagen den 13/3 kl. 20.00.

Frågesport, Bingo, dans.
Nya medlemmar välkomna!



**Kinneved**

**ANBUD**

infordras härmed på oljeeldningsinstallation i Kinneveds kyrka. Arbetsbeskrivning har uppgjorts av ingenjör A. Lebedinski, Falköping.

Arbetet omfattar

a) installation av värmepanna och oljetank,
b) elektrisk installation,
c) håltagnings- och efterlagningsarbeten.

Anbud kan ingivas för hela arbetet eller också för nämnda arbeten var för sig.

Arbetet får påbörjas efter överenskommelse med arbetsgivaren och skall vara färdigt för avsyning senast den 19 juni 1964. Arbetsbeskrivning erhålles mot en deposition av 50 kr. hos kyrkorådets ordf., Kinnarp (tel. 26), dit också anbud, som skall vara bindande till den 30 april, skall inlämnas senast den 4 april 1964.

Fri prövningsrätt förbehålles.

Kinnarp den 9 mars 1964.

Å kyrkorådets vägnar:

**Henning Andersson.**

## Kinneveds RK-krets 20-årsjubilerar

Kinneveds Röda Korskrets, som bildades med omkr. 100 medl. år 1944, kan i februari i år glädjas över en medlemsstyrka på över 500. För att belysa kretsens starka frammarsch kan meddelas att under de två första månaderna i år har föreningen fått med 65 nya medlemmar. Från 1944 har årligen en »De äldres» utflyktsresa ägt rum, där gästerna givits tillfälle att bese stora delar av Västgötabygden (ett jubileum siktas alltså även på detta område i sommar). Även för barnen har kretsen finnes sedan flera år tillbaka det tandvården och sedan ett antal år Simskolan i Trädet. En Hemvärnets förbandsplats har upprättats i Centralskolan och till Hemsamariterna har kretsen inköpt dräkter och bidragit med en mindre penningsumma. Inom kretsen finnes sedan fler år tillbaka en framgångsrik syförening, som på ett förtjänstfullt sätt bidragit till kretsens ekonomiska hjälpmöjligheter.

Den stora offervilja och det humanitära intresse, som bygdens folk visat, har bidragit till det goda resultatet, som kretsen kunnat uppvisat. Kretsen emotser en lyckad jubileumsfest tisdagen den 3 mars, till vilken också allmänheten hälsas välkommen.

**Kinneveds m. fl. socknars hingstförening**

har haft årssammanträde på Pensionatet i Kinnarp. Ordf. hälsade välkommen. Att leda förhandlingarna valdes Valdemar Johansson. Styrelsens och revisorernas berättelse föredrogs och styrelsen beviljades ansvarsfrihet för 1963 års räkenskaper och förvaltning.

Till ledamöter i styrelsen omvaldes Valdemar Johansson, ordf. och kassör, Torsten Gustavsson, v. ordf., Åke Gustavsson, sekr., Torsten Andersson, v. kassör. Kvarstående i styrelsen är Holger Källén, v. sekr., Karl Lagergren, Gustav Johansson. De i tur avgående styrelsesuppleanterna Gustav Öskarsson och Allan Johansson omvaldes. Kvarstående är Linnar Hermansson och Ragnar Vigholm. Till revisorer omvaldes Eric Gustavsson och Gunnar Ericksson med Gustav Vårdén och Hilding Våring som suppl.

Till firmatecknare omvaldes Valdemar Johansson och nyvaldes Åke Gustavsson efter Torsten Andersson, att var för sig eller i förening teckna föreningens firma. Då en del ändringar i styrelsens sammansättning företagits beslöts att hos länsstyrelsen registrera ändringarna.

Det till hingsten förda stoantalet har 1963 betydligt ökat. Hingsten är fortfarande stationerad på Siggagården. Inga ändringar i avgifterna har beslutats och fodervärden får ombesörja annonseringarna.

Hos hushållningssällskapet har begärts att paviljong vid premieringsplatsen bör anskaffas.

# Kinneveds Röda Korskrets 20 år — jubileum exakt på klockslaget

Fabrikör Evert Sandén får Röda Korsets förtjänsttecken av kapten Erik Funck. I bakgrunden kretsens ordförande Göran Sandin (som får RK:s silvermedalj) samt fruarna Wilgotson, Clausson och Sandin, som likaledes fick förtjänsttecknet.

**Kinneveds Röda Korskrets firade i tisdags sitt 20-årsjubileum vid en sammankomst i Centralskolan, Kinnarp. Jubileet firades så exakt som man kunde — på dagen och stunden 20 år efter kretsens bildande.**

**Kretsens ordförande köpman Göran Sandin hälsade välkommen i tisdags och gav en återblick på verksamheten. Då var klockan ungefär halv åtta Just då, den 3 mars för tjugo år sedan, samlades den första styrelsen.**

Den samlades på tillskyndan av doktorinnan Stina Pettersson, Falköping. Hon — jämte fröken Ingegerd Andersson — hyllades nu som de drivande krafterna bakom kretsens tillkomst.

Den första styrelsen bestod av fru Ruth Larsson, ordförande, fr. Ingegerd Andersson, vice ordförande, fru Anna Sandin, sekr., fabrikör Evert Sandén, kassör, och kantor Henrik Josefsson.

— De första två åren sorterade kretsen under Falköping, berättade hr Sandin, men 1946 ansågs den vuxen nog att stå på egna ben. Då blev kantor Josefsson ordförande. När han tre år senare flyttade till Skövde, efterträddes han av vice ordföranden fröken Ingegerd Andersson. 1953 blev hr Sandin ordförande.

**Många verksamhets-»grenar»**

Hr Sandin hade liknat kretsen vid ett växande träd. Verksamhetsgrenarna är många.

De tio första åren bekostade kretsen skoltandvården. När kommunen övertog denna angelägenhet engagerade sig kretsen för simundervisningen för barnen. Åldringsvården har också ägnats omsorg och intresse. I en särskild fond har kretsen omkring 3.500 kr. innestående för detta ändamål. Kretsen har också bistått hemhjälpsnämnden.

Sedan tio år tillbaka har kretsen, med bilägarnas benägna bistånd, årligen ordnat en utfärd för de äldre i församlingen. Till sommaren planeras den tionde utfärden.

För hemvärnet har en förbandsplats organiserats, och sedan 1956 har kretsen en egen syförening, som ekonomiskt verksamt understött kretsens arbete. Många sjuk- och olycksfallskurser har anordnats under åren. Årligen har kretsen deltagit i riksinsamlingen, med bästa resultatet i fjol: 2.247 kronor.

1944 hade kretsen 105 medlemmar, vid senaste årsskifte 466. Som mål för 1964 uppsattes: minst 500 medlemmar. Hr Sandin var glad att han kunde meddela att målet redan nåtts och siffran betydligt överskridits: kretsen har nu 515 medlemmar.

Hr Sandin tackade till sist bygdens befolkning för ett varmt och offervilligt intresse för Röda Korsets sak.

**Sång**

Sammankomsten i centralskolans bespisningssal, som var i det närmaste fylld av jubileumsdeltagare, hade inletts med sång av hr Ingvar Nilsson, Falköping.

Hans rent och fylligt klingande, i alla lägen så jämna baryton hördes i tre sånger: Land du välsignade, Tonerna samt Stenhammars Sverige. Han ackompanjerades vid orgeln av kantor Bengt Kjellström, Kinnarp.

Hr Sandin hade i sin välkomsthälsning särskilt vänt sig till kapten Erik Funck, Skövde, sekreterare i Skaraborgs Röda Korsdistrikt, samt doktorinnan Pettersson, Falköping.

**En hel trädgård**

Kapten Funck fullföljde liknelsen om RK-kretsen som ett träd. Hela distriktet är som en trädgård med många lokala organisationer: kretsar, kårer och URK-avdelningar.

Grenarna på »trädet» är många: tandvården, simundervisningen, åldringsvården. Den senare håller på att förändras.

Hemsamaritverksamheten övertas nu av stat och kommun. Uppgifter finns ändock för RK i samhället — verksamheten får ledas in på andra vägar. Friherre Funck gav exempel: hobbyverksamhet för de äldre. Fotvården är en aktuell angelägenhet; många åldringar har svårt att sköta sina fötter. Gymnastik kan även tänkas.

En annan verksamhetsgren gäller hemvärnet. Kapten Funck ville tacka kretsen för dess arbete för hemvärnet och hemvärnssamariterna. Han framförde till sist ett tack från distriktsstyrelsen för allt arbete som

forts. ↓

forts.

kretsen nedlagt och framförde styrelsens lyckönskningar.

Han visade sedan ett bild- och ljudband, »Människor alla», om Röda Korsets världsomspännande arbete i krig och fred — en världsbrandkår beredd på snabb utryckning. Arbetet grundar sig på de fyra Genève-konventionerna, bakom vilka ytterst Röda Korsets grundare Henry Dunant står.

**Utmärkelser**

Inget riktigt jubileum utan medaljer och utmärkelser. Intet av det fattades heller vid jubileet i Kinneved.

Kapten Funck meddelade att kretsens ordförande hr Sandin tilldelats Svenska Röda Korsets silvermedalj. Han kommer att få den kungliga medaljen vid distriktets årsmöte.

RK:s förtjänsttecken överlämnade hr Funck till följande fyra: fru Anna Sandin, Kinnarp, fru Valborg Clausson, Slutarp, fru Brita Wilgotson, Kinnarp, och fabr. Evert Sandén, Slutarp.

Förtjänstmärke fick följande: fru Ruth Grip, Nitta, fru Thyra Thor, Kinnarp, fr. Karin Andersson, Kinnarp, fru Ingrid Pettersson, Slutarp, målarmästare Sten Ahlqvist, Slutarp, och handl. Bengt Samuelsson, Slutarp — de två sistnämnda fick märket i form av kråsnål.

Närmast ett blomsterregn följde. Kretsen ville blomsterhylla några av de »närmaste» i sin krets: fru Stina Pettersson, Falköping, kantor Josefsson, Skövde, fru Astrid Edström, Kättilstorp, fru Ingrid Nilsson, Kinnarp, fru Sigbritt Kjellström, Kinnarp, och kapten Erik Funck. URK:are överräckte blomsterbuketter.

Kretsen fick också själv blommor. Vartofta hemvärnsområde uppvaktade genom Karl Karlsson, Klövagården, Karleby. Han tackade för samarbetet. Särskilt den förbandsplats som RK-kretsen upprättat var uppskattad av hemvärnsmännen. Fru Erenius, Börstig, uppvaktade från Börstigs Röda Korskrets, och fru Stina Pettersson framförde sina lyckönskningar.

Under den följande psalmsången, »Röda Korspsalmen» »Öster, väster, norr och söder korsets armar överskygga», upplogs kollekt till katastroffonden. Den inbringade 151 kronor.

**Årsmöte**

En kaffepaus följde — kretsen stod givetvis för värdskapet på högtidsdagen — och därefter årsmöte.

Styrelsen fick följande sammansättning: ordf. köpman Göran Sandin, vice odf. fru Ebba Juliusson (nyvald), sekr. fru Brita Wilgotson, kassör handl. Bengt Samuelsson, samt fru Valborg Clausson, fru Thyra Thor, fru Ingrid Torstensson, fru Astrid Andersson, fru Karin Samuelsson samt bonare Tage Elfström (nyvald). Suppleanter: fru Majken Johansson, fru Inga Nilsson, fru Ingrid Gustafsson, Torsten Gustafsson, Bengt Wårdén.

Revisorer: kantor Bengt Kjellström och poststationsföreståndare Margareta Sandén, suppl. bilskollärare Gösta Larsson och möbelsnickare Lennart Karlén.

De äldres utfärd skall anordnas i sommar — det är den tionde i ordningen. Till utlåningsförrådet skall inköpas en rullstol. Som bidrag till denna har framlidna fröken Ingegerd Andersson skänkt 200 kr. Ett anslag på 500 kr. lämnades till åldringsvården. Vid gratisutlåningen ur förrådet skall viss tidsbegränsning tillämpas. Årsavgiften för 1965 fastställdes till 3 kr.

Karl Karlsson, Klövagården, framför Vartofta hemvärnsområdes hyllning till Kinneveds Röda Korskrets. Hr Sandin står beredd att tacka för hyllningen.

# Slutarp gladde med seger 4-3 mot Trädet på Ekvallen

**Slutarp inledde årets träningsmatchande med vinst över Trädet som fick se sig besegrade med uddamålet av sju. Matchen spelades i Floby på därvarande träningsplan, vilken var i gott skick om än något hal, vilket satte spelarnas balans på hårda prov. Ett självmål för vardera laget får tillskrivas väglaget, men i övrigt visades det hyggligt spel från båda hållen.** 10/3-64.

Trädet kom först igång och ryckte till sig en ledning med 2—0 inom loppet av 15 minuter. Det första målet kom efter hörna där skottet från Trädets center, Gösta Ek, styrdes i mål av en försvarare. För det mål som gav gästerna 2—0 svarade vi Kent Göransson. I 40 minuten kom första reduceringsmålet och det var ett självmål av Trädets vb Bengt Dahlqvist vars bakåtpassning gick i mål. Minuten efter blev det 2—2 och för detta mål svarade hy Sten-Olof Hermansson varefter hi Ingemar Lundahl två minuter senare gav Slutarp ledningen med 3—2.

**Tio minuter in på andra halvleken**

utjämnade Trädet till 3—3 med Gösta Ek som målskytt. När det återstod tio minuter att spela gjordes Slutarps vinstmål av vi Ingvar Johansson.

För att vara första framträdandet för säsongen så gick det mycket bra för Slutarp-elvan, varsl spel var betydligt effektivare än Trädets där det saknades en verklig skytt. Om man så här i början ska gå in på kritik av enskilda spelare bör väl Lennart Rutman i Slutarps-målet ges ett gott betyg liksom Hasse Anderssons spel på stopperplatsen. Bertil Ahlqvist var bra som högerback och nyförvärvet Sten-Olof Hermansson visade fina takter på högerytterplatsen.

**Trädet-elvan var**

väl i stort sett jämn och det var väl knappast någon som höjde sig nämnvärt över de övriga. Försvaret verkade inte helt osårbart och i kedjan överdrevs samspelet på bekostnad av målskjutningen.

Domare: K.-E. Emanuelsson, Trädet.

Geson

# Ungt Kinnarpslag segrade 4-0 mot Floby - Piggt spel

**Första paret ut Floby IF och Kinnarps IF bjöd på en ganska bra fotbollsmatch i betraktande av det hårda underlag, som Ekvallens träningsplan utgjorde i söndags. Kinnarps duktiga fotbollsledare presenterade ett premiärlag som var verkligt vårpiggt och som visade ett bra lagspel som gav en säker seger med 4—0.** 10/3-64.

I målet visade pålitlige Westerberg fint målvaktsarbete. Gösta Anderssons återinträde i laget som center kommer att betyda kolossalt mycket. I övrigt imponerade laget med en jämnhet, där ingen svag punkt drar ner helhetsintrycket av ett ganska ungt lag som säkert kommer mer och mer.

Floby ställde upp med flera reserver, vilket nu mest kom till synes i forwardsspelet som nu inte gick så bra. I mål debuterade nyförvärvet Hans Holmén och visade alldeles avgjort bra klass. Reentré i laget gjorde också Olle Moberg som högerback på ett sätt som säkerligen kommer att utgöra en styrka i försvaret.

Kinnarp dominerade klart första halvlek, men Flobyförsvaret visade bra styrka och det dröjde länge innan nollan spräcktes. Det var Gösta Andersson som efter kalabalik framför Flobyburen från nära håll slog bollen i mål, 0—1.

Kort därefter spelade samme man fint fram hi Bo Ivarsson, som ur fritt läge skött 0—2. Andra halvlek hade Floby medvind och förde spelet jämnt. Man skapade flera målchanser som dock inte utnyttjades. Westerberg i mål gjorde dessutom flera fina räddningar. I stället ökade Kinnarp sin ledning på mål efter straff för hands. Det var Göte Andersson som placerade bollen utom räckhåll för Holmén, som oturligt halkade i avspark för dykning. Floby satsade för mycket på offensiv och ganska ensam framför Flobymålet kunde Kinnarps »Blecka» Georgsson nicka in dagens sista mål, 0—4.

Som nylicensierad domare gjorde Ingvar Roos, Floby, en lovande insats.

Håte.

14/3-64.

# Raffel mellan Byggettan och Handels Kinnarp överraskade mot Stenstorp

**Fredagens korphandboll bjöd bl. a. på en hård och rafflande uppgörelse mellan Byggettan och Handels. Kvällens överraskning bjöd dock Kinnarp på, genom att besegra Stenstorp med uddamålet. I övrigt var uppgörelserna relativt godartade med rättvisa resultat.** (del av artikel)

Överraskningen svarade Kinnarp för, genom sin seger med 4—5 i grupp VI-matchen mot Stenstorp. Redan i första halvlek tog Kinnarp ledningen, och kunde i halvtid notera ledningen med 1—3. Olle Mellander, Jan Brunstedt och Roy Wendel svarade för Stenstorps mål, medan Kjell Johansson, Lars-Åke Eriksson och Egon Martinsson prickade in Kinnarps.

**MATCHRESULTAT**

Guld—R3c 9—6 (4—2)
Målarna—Aristo 11—7 (3—2)
Fiab—Si 7—14 (2—6)
Handels—Epa dam 3—0 (2—0)
Stenstorp—Kinnarp 4—5 (1—3)
Byggnads—Handels 4—5 (1—3)

## Frökind

**Akademisk examen**

Fil. kand-examen har vid Lunds Universitet avlagts av bl. a. Rune Nilsson, Vårkumla.

# Tomtarna redan i fin vårform
# Bra spel gav 5—3 mot Kinnarp

**Tomtens IF vann lördagsmatchen på Ekvallen i Floby över Kinnarps IF med 5—3 efter en ganska bra match på bra plan. Tomten saknade Leif Arvidsson, men mönstrade i övrigt ett beprövat lag som onekligen inger förtroende med sitt kämpahumör och fotbollkunnande. Laget har också en imponerande tyngd i sitt spel och det vill till snabba välspelande motståndare som skall ha chans mot de malande tomtarna.**

17/3-64.

Närkamperna är det minsann inte de gulsvarta som går förlorande ur. Vb och lagkaptenen Arne Rehns viljestyrka strålar ut. Vad som brister i mannarnas snabbhet och välspel uppvägs av kämpatakter. Ytterhalvorna Widing—Ring är ett starkt par och forwardskedjan med hårdskjutande bröderna Lundh och härliga centertypen Geron Jonsson, som nu sågs endast första halvlek, är inga dåliga grejor. Lars Ljungströms inhopp andra halvlek som cf. var överraskande bra och han avgjorde faktiskt matchen.

Kinnarpspojkarna uppträdde nu allt för respektfullt, och speciellt då forwards som släppte bollen allt för lätt ifrån sig. Eljest visade laget återigen lovande takter frånsett att man slarvade lite för ofta med precisionen i passningsspelet. Westerberg i målet lyckades inte så bra som man är van att se och försvararna markerade inte pålitligt. Ett gott arbete gjorde ytterhalvorna och i forwardskedjan var Bo Ivarsson hård och framåt.

Tomten hade ett bestämt övertag i spel och 1—0 kom redan efter 5 min. på ett långskott av hi Lund som gick in alldeles vid stolpen. Samme man ökade till 2—0 på ett pangskott i krysset. Kinnarp utjämnade på en straff, som nog var hårt utdömd. Däremot kom 2—2 på ett fint skott av hi Bo Ivarsson. Andra perioden började med en fin chans för Kinnarp då hi ensam med mv sköt utanför. Istället tog tomten ledningen då cf Ljungström sköt och Westerberg halvklarade och så blev det mål ur klungan framför mål, 3—2. Samme man tog åter en påpasslig chans och sköt 4—2 och man kan nästan tillskriva honom hat tric då han svarade för 5:e målet. Kinnarp avslutade målfabrikationen med reducering till 5—3 då Gösta Nilsson nickade in ett hörnupplägg.

Håte

## Tomten mot Kinnarp
## Ekvallenspel i dag

**Tomtens IF vänskapsspelar i dag mot Kinnarp. Matchen spelas på Ekvallen i Floby med start kl. 15. Avresa sker från Centralen kl. 14.**

Laget: Staffan Folkesson, Leif Wilhelmsson, Arne Rehn, Olle Ring, Alf Tiverman, Sven Widing, Nils Lundh, Kurt Lundh, Geron Jonsson, Bengt Kullander, Hilding Ask, Lars Ljungström.

Kinnarp har också meddelat sitt lag och liksom för Tomtengrabbarna blir det avresa kl. 14.

Följande mannar kallas: Lars Westerberg, Torgny Johansson, Kjell Johansson, Åke Torstensson, Bo Johansson, Bengt Georgsson, Gösta Nilsson, Bo Ivarsson, Gösta Andersson, Göte Andersson, Fleming Torstensson, Anders Ek, Göran Grahn.

## Slutarp—Annelund 2-3

**Slutarp spelade i söndags sin andra träningsmatch för säsongen och denna som gick mot Annelunds IF förlorades med 3—2. Uppgörelsen spelades i Larv på en någorlunda snöfri plan som dock var hal på sina ställen.** 17/3-64.

Fungerande lagledare, Lennart Karlén, omtalar för FT-sport att matchen var ganska jämn och att resultatet inte är något att säga om. Motståndarnas mål var dock frukter av schabbel i Slutarpsförsvaret, som inte visade samma stabilitet som sist. Det brast i hög grad på halvbackarna. Ställningen i halvtid var 1—1 sedan Kurt Karlén gjort mål på straff. Vid ställningen 3—1 svarade S-O Hermansson för Slutarps andra mål.

**Kinneved-Vårkumla RLF-avd.**

har haft årsmöte i Centralskolan, Kinnarp. Av verksamhetsberättelsen framgick att antalet medlemmar ökat med 2 till 119 aktiva.

De styrelseledamöter, som var i tur att avgå, omvaldes samtliga utom Valdemar Johansson, som på egen begäran avgick och i hans ställe invaldes Åke Gustafsson. Styrelsen fick följande sammansättning: Sigvard Andersson, ordf., Bengt Vårdén, v. ordf., Sixten Lindberg, kassör, Carl-Arne Adamsson, sekr., Torsten Gustavsson, v. sekr., samt Göran Karlstedt, Östen Andersson och Åke Gustavsson. Till styrelsesuppleanter för två år valdes Lars Eckerlid, Sigurd Johansson, Knut Börjesson och Bror Andersson.

Revisorer: Bengt Nilsson och Sven Andersson. Att jämte ordf. representera avd. vid länsförbundsstämman valdes Lars Eckerlid och Sixten Lindberg. Till kontaktman för utredningsinstitutet valdes Lennart Pettersson och till studiekontaktman Bengt Nilsson. Kontaktman med Jordbruksskassan blev Torsten Gustavsson och Carl-Arne Adamsson.

Kommunalassistent H. Våring tackade den avgående styrelseledamoten Valdemar Johansson i ett anförande och föreslog, att han skulle inväljas i styrelsen som hedersledamot, vilket enhälligt beslutades.

Efter förhandlingarna talade riksdagsman Harald Pettersson, Kvänum om slakteriorganisationen. Han betonade särskilt vikten av att slakten går över det egna företaget, slakteriföreningen. En stunds givande diskussion om den berörda frågan följde. Sedan följde en kaffepaus. Härunder tackade ord. ordf. Sigvard Andersson, Grännarp, Valdemar Johansson, Siggagården, för allt arbete han nedlagt för föreningens bästa. Han har tillhört styrelsen sedan avd. bildades 1942, därav en lång följd av år som avd. ordf. Blommor överlämnades och ett leve utbringades.

Efter kaffepausen underhöll Östen Andersson och Stig Johansson med musik. Sven Andersson berättade historier på sedvanligt medryckande sätt. Rune Göransson tog med filmens hjälp med oss på en resa till Spanien. Som avslutning sjöngs gemensamt »Du gamla, du fria». 19/3-64.

**Frökinds kommunalnämnd** 12/3-64.

har hållit sammanträde. Hemhjälpsnämndens begäran om ett tilläggsanslag på 3.000 kr tillstyrktes hos fullmäktige. Till Synneråls vägsamfällighet tillstyrktes ett anslag på 1.000 kr för anläggande av utfartsväg till nya Jönköpingsvägen. Kommunalassistenten beviljades ett anslag på 152 kr samt resekostnad för genomgående av en kurs i kontoplansteknik vid kommunskolan i Sigtuna. Kommunalnämnden hade intet att erinra mot att AB Linjebuss befrias från skyldigheten att upprätthålla trafiken på linjen Falköping—Floby—Eriksberg. Beslutades att från Mossagården inköpa ett tomtområde på 2.250 kvm. Beslutades att den som vill installera avfallskvarn skall härom göra framställning till byggnadsnämnden. Beslutet skulle underställas fullmäktige. En framställning från Kinnarps Bil o. Motor att få framdraget vatten- och avloppsledning till en tomt på Ödeg. 1:7 i och för nybygge tillstyrktes hos fullmäktige. En av Gudhems kommun tillsatt kommitté för utredande av frågan om tillsättande av en kommunaltekniker hade inviterat till samarbete. Kommunalnämnden ansåg, att Frökinds kommun kommit så långt med frågorna om vatten och avlopp, att en tekniker ej för tillfället kan anses erforderlig. Skolstyrelsen hade anhållit att norr om skolan få anordna en parkeringsplats. Nämnden beslutade överlämna frågan till fullmäktige med tillstyrkan.

14/3-64.

## Slutarps missionshus

**MISSIONSUTSTÄLLNING.** Tisdag, onsdag, torsdag kl. 18.30. Visning av montrarna. Kl. 19.30 **Missionsmöten.** Afrikamissionären Rut Gustavsson, Indiamissionären Åke Almgren o. Japanmissionären Arne Linden medv. Ljusbilder. Offer. **Alla hjärtligt välkomna!**

## Slutarp

Mod. fastighet med bekvämt läge, byggt år 1947, hel källarvåning, varmgarage, oljeeldning, säljes billigt vid snar affär genom

**Petersson & Gustavsson**
Falköping
Tel. 122 88, 135 84


## Kinneveds jaktvårdsförening

håller **årsmöte** onsdagen den 25 mars kl. 19.30 på Kinnarps Kafé. Vinstutlottning bland närvarande medlemmar. Prisutdelning.

**Styrelsen.**

## Frökind

### Skolmatsedeln

för FRÖKIND 23—25 mars
Måndag: korvkaka, blodpudding, lingon.
Tisdag: köttgrotta, potatis, lingon och vitkålssallad.
Onsdag: spenatstuvning, ägg, sill, apelsin.

## KINNARPS MISSIONSHUS

Långfredagen kl. 10.00. Se Slutarp! Kl. 19.30 Pastor Simon, Elowsson m.fl. från Filadelfiaförs., Åsarp, Y. Johansson.

Annandag påsk kl. 15.00 Y. Johansson m.fl. VÄLKOMNA!

24/3-64.

## SLUTARPS MISSIONSHUS

Långfredagen kl. 10.00 **Familjegudstjänst.** Sönd.skols. Stig Wernefur, Johansson.

Påskafton kl. 19.30 SAU-samling. VÄLKOMNA!

## Kinnarp

Äggsexa med dans onsdagen den 25 mars kl. 20.00.

Falköpings och Skövde NTO inbjudes. - För musiken svarar **THE GHOST RIDERS.**

Alla medlemmar välkomna!

## Naglarps vägsamfällighet

håller ÅRSMÖTE hos Linnar Hermansson tisdagen den 31 mars 1964 kl. 20.00.

24/3-64.

# Slutarp överraskningsvann
# Mål i sista minuten gav 1-0

**Slutarp överraskade i söndagens träningsmatch på Ekvallen i Floby genom att besegra div. IV-laget Månstad. Resultatet var inte helt orättvist efter en match som var mycket jämn och med chanser för båda lagen att göra mål. Det var först i matchens sista minut som det avgörande målet föll och det var Ingemar Lundahl, som utnyttjade en lucka i det annars vältäckande gästförsvaret och från nära håll ställde målvakten utan chans.**

Träningsplanen på vilken matchen spelades var helt snöfri och bjöd ett gott underlag. Första halvleken blev i början lite trevande från båda lagens sida och det var Slutarp som först fick ordning på sitt spel vilket resulterade i ett par bra chanser till mål som dock missades grovt. I andra halvleken hade Månstad fördel av vinden och deras kedja, där spelet flöt synnerligen bra ibland, kunde fresta Rutman i Slutarps-buren med flera farliga skott som dock reddes upp med säkerhet. Försvaret gjorde i stort sett bra ifrån sig där Hasse Andersson och Kurt Karlén får högsta betyget. Kedjan var inte helt lyckad och man borde nog inte rubbat på första halvlekens uppställning. Kurt Filipsson är nog för närvarande den bäste som vänsterytter.

Månstad dominerades av den spelande tränaren f. d. Norrbyiten Ingemar Eriksson, vilken från stopperplatsen dirigerade det mesta. Ett sympatiskt och fint uppträdande visades av laget i sin helhet.

Domaren Charles Johansson, Falköping, hade inga större problem att bemästra och får fint betyg.

Geson

## Frökind

26/3-64.

**Frökinds skolstyrelse** har hållit sammanträde. Av rektor meddelade tjänstledigheter och gjorda förordnande godkändes. Till priser vid trafikdag för skolorna i Mariestad den 24 maj anslogs tio kronor, varjämte reseersättning för en lärare och en elev skulle utgå. Beslutades att för nästkommande läsår utannonsera en icke ordinarie småskollärartjänst. Skolstyrelsen beslutade att fr.o.m. kommande läsår inrätta en frivillig åttonde klass. Till densamma hade anmält sig 13 elever. Under samma tid kommer en fortsättningsskolkurs i anslutning till hushållsgöromål att inrättas. Skolstyrelsen beslutade att fr.o.m. kommande läsår inrätta en frivillig åttonde klass. Till densamma hade anmält sig 13 elever. Under samma tid kommer en fortsättningsskolkurs i anslutning till hushållsgöromål att inrättas. Skolstyrelsen beslutade att hos fullmäktige anhålla att få försälja en del äldre hyvelbänkar.

## Frökind

**Kommunalfullmäktige**

håller sammanträde i Centralskolan, Kinnarp, måndagen den 6 april 1964 kl. 19.00.

**Ordf.**

## Slutarps Missionshus

**Torsdag kl. 19.00 Juniorernas försäljning.** Gåvor av olika slag mottages tacksamt. Servering. Lotterier. Välkomna! 31/3-64.

## DM-FOTBOLL

**Ekvallen, Floby,**

annandag påsk kl. 15.00

**SLUTARPS IF—FLOBY IF**

26/3-64.

## DM-match på Ekvallen
## Slutarp möter Floby

På annandagen möts de blå-vita fotbollskämparna Floby—Slutarp i DM-match på Ekvallen kl 15. De gamla fotbollsföreningarna har, genom många duster alltsedan 1925, kamratligt sammansvetsats, men är samtidigt arvfiender och antagonister på fotbollsplanen. När de nu möts i första kvalificerande omgången av 1964 års DM så är det i en oviss utgång.

Slutarp skulle egentligen haft favören av hemmamatch men på grund av planförhållandena går matchen i Floby. Nu har dock Slutarp redan spelat två träningsmatcher på denna plan, vilket gör mötet rättvisare ur denna synpunkt. Slutarp vann ju i söndags över div. IV-laget Månstad, då försvaret höll nollan, varför Floby säkerligen får det svårt i denna match. Charles Johansson, Falköping, dömer och lagen blir:

**Floby:** Inge Bergström, O. Moberg, R. Larsson, K. Turesson, E. Josefsson, U. Lundin, U. Svanström, R. Henriksson, R. Klasson, I. Herbertsson.

**Slutarp:** Lennart Rutman, Lennart Pettersson, Leif Filipsson, Kurt Karlén, Hasse Andersson, Roland Moberg, Sten-Olof Hermansson, Ingemar Lundahl, Bengt Hermansson, Ingvar Johansson, Kurt Filipsson.

Avresa Mobergs Café 14.

## Kinnarps samhällsförening

håller årsmöte tisdagen den 31 mars kl. 19. å pensionatet, Kinnarp.

**Styrelsen.**

## Blidsberg—Kinnarp 3—4

24/3-64.

**Matchen spelades i ganska blåsigt väder på Timmele träningsplan. Spelet kom aldrig upp till någan bättre klass, kanske mycket beroende på det vanskliga underlaget. Planen var delvis täckt med is.**

Blidsberg startade med vinden i ryggen och hade ett övertag i matchens början. Efter hand fick Kinnarp mer hand om spelet. Första halvlek slutade 1—1.

Andra halvlek kom att svänga över i Kinnarps favör. Laget gick också upp till en ledning med 4—1. Blidsbergs uppstickare resulterade dock i två mål i matchens slutskede. Slutresultatet blev alltså 4—3 till gästerna.

För Kinnarps mål svarade Gösta Andersson, Bengt Georgsson, Göte Andersson och Bosse Ivarsson i nämnd ordning. För en mycket positiv insats svarade vh. Anders Ek.

För Blidsberg nätade hh., cf. och vi. Första målet tillkom på straff, som exekutorn behärskat slog vid ena stolpen.

31/3-64.

## Kinnarpsnederlag
## Hällestad DM-vann

**Kinnarp föll ur DM-turneringen genom att i annandagens match mot Hällstad på Vistavallen i Ulricehamn förlora med 2—1. Resultatet var helt rättvist och Hällstadslaget spelade med större vilja än Kinnarpspojkarna. Hällstad hade snabbt uppspel modell rakt-på mål. Fullträffarna anlände dock efter försvarstabbar i Kinnarpslaget.**

Det var mycket länge sedan Kinnarp presterade ett sådant bottenspel som mot annandagens motståndare och viljan saknas på alla håll och kanter.

Nämnas bör dock att Kinnarp saknade Kjell Johansson och Göte Andersson. Ställningen i paus var 1—0 till Hällstad. Kinnarps målgörare var Håkan Karlestedt.

Domaren Emanuelsson, Trädet, förde matchen lugnt och bra.

31/3-64.

## Trafikvolymen stor
## Falköping-Landeryd

**Arbetsutskottet i den utredningskommitté som sysslar med frågan om Falköping—Landerydslinjens framtida status har hållit sammanträde i Ulricehamn.**

Härvid redovisas ett starkt intresse för linjens bibehållande bland kommuner och företagare utmed linjen. Post- och godsmängden är mycket stor.

Man frågade sig vid sammankomsten hur linjen någonsin kunnat betecknas som trafiksvag.

# Välkommet vägbygge i Frökind

31/3-64.

# Gammalsvensk väg försvinner

Mängder av material grävs ut och förs bort. I gengäld förs nytt material fram, och en modern vägkropp läggs ut. I bilden Karl Andersson, Falköping.

Kinnarp—Slutarp, som av ålder omslutits — och understundom kringflutits — av äktgammalsvenska landsvägar, håller på att befrias ur den pittoreska inramningen. Mot slutet av juni släpps trafiken in på en fin utfart från Kinnarps samhälle till Älvsborgsgränsen.

Den biten har man petitionerat om länge på orten. Den är 1.800 meter lång, lite kortare än gamla vägen. Nu försvinner alltså den gamla slingan genom liderna. Den är ovanligt typisk för svensk landsväg före bilåldern.

Samtidigt aviseras till hösten en nybygnad norrut från en punkt norr Slutarp, där gammalvägen tar vid. Nybygget skall sammanbinda redan utförda asfaltvägar. Och detta vägbygge är mycket efterlängtat.

Kommunalassistent Hilding Våring framhåller den stora betydelsen för de båda samhällena av de inledda vägbyggena. De gamla vägdelarna kring samhällena tål allt sämre den allt hårdare trafiken. Det händer understundom att ortsborna kör fast i den värsta tjällossningen när gammalvägarna mera flyter än bär.

## *Biträdande föreståndarinna gemensam i Frökind-Vartofta?*

Socialnämnderna i Frökind och Vartofta har vid gemensamt sammanträde överlagt om en fråga som samtidigt blivit aktuell i båda kommunerna. Man behöver i båda kommunerna förstärkning på föreståndarinneposten vid ålderdomshemmen. Denna behöver i viss omfattning dubbleras för att motsvara de krav som nu ställs.

Vederbörande socialnämnder kom alltså på tanken att man skulle kunna dela på en heltidsanställd biträdande förestådarinna. Vid överläggning nådde man full enighet med att ett arrangemang med gemensam biträdande föreståndarinna för båda kommunerna skulle vara acceptabelt.

Frågan har därefter hänskjutits till resp. kommunalnämnder. Kommunalnämnden i Frökind tar ställning till ärendet vid sammanträde instundande måndag.

På fullmäktiges bord kommer vid samma tillfälle frågan om inköp av tomtmark för tillbyggnad av Frökindsgården. Beslut i detta ärende väntas.

## Frökind

för Frökind 2—4 april

Torsdag: potatisbullar, stekt falukorv, lingon.

Fredag: köttfärssås, potatis, rå morot.

Lördag: fruktkräm, smörgås med leverpastej.

**Kinneveds kyrkokör**

berikade påskhelgens gudstjänster på flerfaldigt sätt. På långfredagen utfördes i högmässan niofaldigt »Kyrie» av Valdemar Söderholm och i stället för predikstols psalm »O huvud, blodigt, sårat» ur Bachs Matteuspassion. Under läsningen av femte akten i lidandes-historien avbröts textläsningen av psalm 89 »Du bar ditt kors», där vissa verser utfördes av kören i Lars Edlunds suggestivt målande arrangemang.

Som postludium framfördes »Agnus Dei» ur Ivar Widéens »Mässa» med sem. stud. Margareta Johansson som sopran solist.

Kören bidrog också på ett tacknämligt sätt att i psalmer, liturgi och hymner göra påskdagens högmässa till ett glädjefullt budskap. Efter »Vad ljus över griften» sjöngs hymnen »Krist är uppstånden» av Hans Leo Hassler. Predikstolspsalmen om »påskkoralers jubelsvall» sjöngs i arrangemang av Åke Kullnes. Efter predikan, som hade till ämne »Guds segrande ord» utförde kören »Krist är uppstånden» i Albert Runbäcks sättning. Som postludium lät kantor Kjellström församlingen lyssna till J. S. Bachs »I dödens band låg Herren Krist» i mäktig och klar registrering.

## Frökind

2/4-64.

**Kinnarps NTO**

anordnar aftonunderhållning i Föreningslokalen i Kinnarp i morgon, fredag. Det blir sång, musik, paketauktion m. m.


**Betesdjur**

(även tjurar) emottages å

**MÖNARPS EGENDOM**

Tel. Kinnarp 264, (mellan kl. 12—14).

**Frysboxar**

extra förmånligt pris.
Även avbetalning.

**SAMUELSSONS, Slutarp.**
Tel. 119 Kinnarp

**Kinnarp**

**Aftonunderhållning**

**med PAKETAUKTION i FÖRENINGSLOKALEN, KINNARP**

**fredagen den 3 april kl. 19.30**

Kl. 20.00 (precis) uppträdande av de jättepopulära bröderna SUND och MARGARETA BÖRE, Borås. Kaffeservering. Musik. Lotterier. Alla välkomna! Gåvor mottages tacksamt.

Inträde: 2:50 kr. Barn 1:— kr.

**N.T.O.**

**KINNARPS SAMHÄLLSFÖRENINGS**

**syauktion**

hålles i föreningslokalen, Kinnarp, torsd. den 9 april kl. 19.30. Försäljning av handarbeten samt paketauktion. Sång och musik. Kaffeservering. Lotterier.

Alla hälsas hjärtligt välkomna! Gåvor mottagas tacksamt.

**Kinnarps Samhällsförening.**

31/3-64.

# Floby 3-0-triumferade i DM-spel mot Slutarp

**Det blev Floby som vann första kvalomgångens match mot Slutarps IF i DM. Matchen spelades på Flobys träningsplan då Slutarps plan ej var klar efter vinterdvalan. Denna favör gynnade väl Floby, trots att Slutarp spelat två vårmatcher här, och Flobys smånättare bolltrillande gav bäst resultat. Med 3—0 (1—0) gick nu Floby vidare i årets DM. Slutarp var dock värda något hyggligare siffror.**

Slutarp började med vinst i lottdragningen och valde medvind samt började mycket starkt och beslutsamt. Första kvarten ledde de spelet så övertygande att man inte ville hålla någon slant på det för dagen gulskrudade hemmalaget. Så småningom släppte dock Slutarp något på greppet och Floby kom igång. Spelet tenderade att bli alltför hårt och frisparkarna kom tätt, följda av uppmaning från domaren att spela på bollen, då ett par FIF-are linkade betänkligt efter hårda smällar.

Slutarps halvbackstrio Karlén —Hasse Andersson—Moberg hade mycket bra kontroll på sina motståndare och drev fram sitt lag ypperligt, men forwards sköt flesta skotten utanför målet.

**De tre målen**

Först i 37:e min. kom 1—0 då Floby fick straff för ruff på cf Jan Klasson som var på väg igenom. Straffsparken blev en stolpsmekande markboll skjuten av vh Ulf Lundin.

Slutarp lät sig dock ej nedslås utan var fortfarande på alerten och Rutman i mål hade redan nu hunnit dokumentera sig som lagets toppman.

Andra halvlek hade Floby fördel av den hårda nordostanvinden och forwards hade hittat varann i bra kombinationsspel. Slutarp hade dock ännu en hel del att ge, men efter c:a 15 min. spel var det slut på skärpan och matchen hade glidit Slutarp »ur fötterna».

Floby ökade till 2—0 genom skott från c:a 15 m. håll av hi Rune Klasson.

3—0 kom omedelbart efter det att vi Rune Klasson kallt dribblade sig fri och lade bollen i mål.

**I det segrande laget**

var det ingen som hade någon svart dag och försvaret med mv Bergström, trebackslinjen Moberg — Josefsson — Rolf Larsson var ypperliga, liksom vh »Ludde» och Turesson. Flobys yttrar Svanström och Herbertsson var glädjeämnen i anfallet, där dock innertrion Rune Klasson—Henriksson svarade för bra insatser. Jan Klasson kan bli den center som länge saknats men är ännu lite osnabb i starten.

**Slutarp hade planens**

bästa spelare i unge mv Rutman som räddade laget från ett större nederlag. Ch Hasse Andersson och vb Lennart Pettersson gjorde fina insatser, eljest var det ovannämnda ytterhalvor som gjorde tyngsta arbetet. I forwardskedjan var cf Hermansson bäst, men han frispelades aldrig av de något långsamma inrarna.

**100-procentig domare**

Domaren Charles Johansson, Falköping, imponerade verkligen och kom väl så nära 100 proc. fulländning som en domare i sina bästa ögonblick kan nå. Inget undgick honom och han behärskade matchen helt från början till slut.

Håte

7/4-64.

# Järnvägsstatistik 1963 i Åsarp-Slutarp-Kinnarp

Vi återger här järnvägens statistik för stationerna i Åsarp, Slutarp och Kinnarp under 1963. Åsarp leder med god marginal i statistiken både i fråga om biljettintäkter och antalet expedierade vagnslaster.

| Inkomster | | | Antal expeditioner, st. | | | |
|---|---|---|---|---|---|---|
| | Förs. bilj. kr | Gods kr | Ant. sålda bilj. | Ilgods | Frakt-gods | Vagns-laster |
| Åsarp | 37.021 | 130.934 | 3.513 | 5.039 | 4.275 | 126 |
| Slutarp | 6.936 | 38.015 | 738 | 3.045 | 3.596 | 83 |
| Kinnarp | 6.538 | 73.609 | 1.246 | 6.424 | 3.230 | 22 |

# Postens statistik 1963 i Kinnarp-Slutarp-Åsarp

Vi återger här postverkets statistik för poststationerna i Kinnarp, Slutarp och Åsarp under 1963. Siffrorna ligger med små fluktuationer kring samma värden som 1962.

| | Antal inlämn. | | | Paket | | Antal utlämn. | |
|---|---|---|---|---|---|---|---|
| | rek. o. psb.-b. i kuv. | ass. br. o. ask. | vanl. | ass. | rek. | ass. br. o. pak. | vanl. pak. |
| Kinnarp | 349 | — | 5266 | — | 755 | 14 | 1358 |
| Slutarp | 531 | 4 | 1309 | — | 348 | — | 549 |
| Åsarp | 896 | 25 | 650 | 6 | 1613 | 78 | 1407 |

| | Antal utlämn. | |
|---|---|---|
| | br.-p.-försk. | pak.p.-försk. |
| Kinnarp | 977 | 556 |
| Slutarp | 558 | 357 |
| Åsarp | 1291 | 743 |

| | Antal utbetalade | | | | | |
|---|---|---|---|---|---|---|
| | barn-bidr.-anv. | folk-pens.-nav. | post-anv. | Utbet.-kort | åter-bet.-kort | Såld. frim. kr. |
| Kinnarp | 345 | 1293 | 347 | 3189 | 235 | 32761 |
| Slutarp | 175 | 652 | 838 | 1402 | 121 | 11949 |
| Åsarp | 462 | 1987 | 430 | 2912 | 216 | 21640 |


**The Disney's**

spelar på flickornas afton i NTO-lokalen, KINNARP, onsdagen den 8 april kl. 20.00

Kinneveds CUF



**Slutarp**

**MISSIONSFÖRSÄLJNING**

onsdagen den 8 april 1964 med början kl. 18.

Andaktsstund av **komminister Lindholm.**

Färgbilder från Hongkong.

Kaffe. Lotterier.

Handarbeten försäljas.

Paketauktion.

Gåvor, bl. a. av paket till minst 3 kr. värde, mottages tacksamt.

VÄLKOMNA!

**Slutarps kyrkliga syförening.**



**Grus**

Anbud infordras på leverans av grus till ombyggnad av väg Smårör—Kinnarp och Kinnarp —Luttra enligt följande:

Förstärkningsgrus 42.000 m³
Bärlagergrus 0—50 mm 8.000 »
Bärlagergrus 0—30 mm 3.000 »

Programhandlingar erhållas vid vägförvaltningens kansli, tel. 0501/139 50.

Anbudstiden utgår den 27/4 1964.

**Vägförvaltningen i Skarab. län.**



**Kreaturs- och Lösöreauktion**

kommer att hållas **onsdagen den 8 april 1964 kl. 13.00** då lantbr. **Åke Andersson, Lagerstorp Nolgården, Kinnarp,** på grund av gårdens försäljning låter försälja:

**11 st. nötkreatur:** därav 5 st. kor varav 2 st. nykalvade samt övriga högdr., 2 st. bet. kvigor 1 år samt 2 st. kalvar c:a 2 mån. **2 st. svin:** därav 1 modersugga och en ungsugga, hälsokontrollerade.

**Maskiner och redskap:** självbindare Aktiv 5' med g. hjul, såmaskin släpbillar, slåttermaskin, fjäderharv, lätthärv 80 p., hästräfsa, kapsåg,gummihjulsvagn, hästplogar, årder, hästhacka, slädar, 2 st. mjölkmaskiner transp. flaskor, sil, kylare, Alfasax, taggtråd, div. handredskap m. m.

**Logeinventarier:** tröskverk Herrljunga nr 1, el motor 9 hkr. med kabel, gröpkvarn Nirvana nr 3, hackelseverk Ystad, injektor med rör & böjar, säckar, drivremmar m.m.

Till säkre kända köpare lämnas 6 mån. kredit mot äganderättsförbehåll. Övriga villkor vid auktionens början.

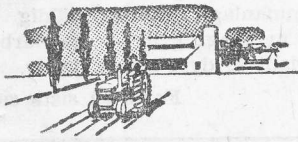

JORDFORMEDLINGEN FÖRENING u. p. a.

Storgatan 12—14, Falköping. Tel. 0515/123 48, 153 48

**Kinnarps IF A:** L. Westerberg, T. Johansson, Å. Torstensson, F. Torstensson, B. Johansson, A. Ek, T. Torstensson, B. Ivarsson, G. Andersson, G. Andersson, B. Georgsson. Match mot Skultorp idag 15.30 i Floby. Avresa Caféet 14.30.

**Kinnarp B:** S. Johansson, M. Johansson, B. Persson, I. Karlsson, H. Karlstedt, R. Andersson, R. Karlén, G. Nilsson, G. Grahn, K.-G. Ahl, K. Ahl, L.-E. Karlsson. Match mot Stenstorp i Floby 9. Avresa 8.15.

**Slutarp A:** L. Rutman, I. Johansson, L. Pettersson, I. Lundahl, H. Andersson, R. Moberg, S.-O. Hermansson, K. Karlén, A. Götlind, L. Filipsson, B. Hermansson, K. Filipsson, P.-U. Gustavsson. Match mot Valtorp A 10.30. Avresa 9 Mobergs.

**Slutarp B:** Ö. Karlén, H. Arnesson, B. Setterberg, L. Eckerlid, K. Ahlberg, B. Ahlqvist, R. Sandén, O. Bergqvist, T. Pettersson, R. Andersson, Å. Karlén, K. Holm, B. Leifler, M. Andersson, B. Stenqvist. Match mot Trädet B 12 i Floby. Avresa 11 Mobergs.

## Slutarp besegrade Valtorp med 4-2

**Det var öppen fotboll med många målchanser när Valtorp på söndagsförmiddagen tog emot Slutarp på Brovalla. Slutarp segrade med 4—2 efter 3—0 i paus.**

Valtorp föll på svagt spelande halvbackar och försvaret missade kraftigt. Bäst i laget var innarna Pettersson och Setterberg.

I Slutarp gjorde målvakten Lennart Rutman ett gott intryck och var tillsammans med hb. Ingvar Johansson, hi Ingemar Lundahl och vy. Bengt Hermansson lagets bäste. 7/4-64.

## Frökind

7/4-64.

**Syauktion i Kinnarp**

Kinnarps Samhällsförenings syauktion hålles på torsdag kväll, varvid handarbeten försäljes och programmet upptar vidare paketauktion, sång och musik.

**Juniorernas missionsförsäljning i Slutarps missionshus**

I torsdags kväll hade Slutarps juniorförening sin sedvanliga försäljning. Högtiden inleddes med gemensam sång och inledningsord av föreningens ordförande Folke Pettersson. Med sång medverkade juniorerna. Yngve Johansson talade i den andaktsstund som föregick serveringen och försäljningen av juniorernas arbete samt paket och de skänkta sakerna fick en snabb åtgång och inbringade tillsammans med några lotterier den vackra summan av 1.300 kr.

**Slutarps kyrkl. syförening**

anordnar i morgon, onsdag, missionsförsäljning. Komminister P. O. Lindholm håller andaktsstund och vidare visas färgbilder från Hongkong, det blir paketauktion och försäljning av handarbeten.

**Kinnarps Samhällsförening**

har syauktion i kväll i NTO-lokalen. 8/4-64.

**Kinneved-Vårkumla SLS-avd.**

har årsmöte i Pensionatet i Kinnarp i morgon, fredag.

**Kinnarps NTO**

har möte i Föreningslokalen den 10 april. Kaffeservering och film står bl. a. på programmet.

**Inskrivning av nybörjare i Frökind**

I Frökinds kommun förrättas inskrivning av nybörjare tisdagen den 14 april. I Luttra skola är inskrivningen kl. 11, i Kinnarps skola kl. 12, i Ekarps skola kl. 13.30 och i Brismene skola kl. 14. Barn födda 1957 är inskrivningspliktiga.

**Kinnarp**

håller möte i Föreningslokalen fredagen den 10 april kl. 20.00. Kaffeservering, film m.m.

VÄLKOMNA!

# Kinnarp letar efter formen
# 2-3-nederlag mot Skultorp

**Kinnarp råkade på lördagsmiddagen ut för ett nytt nederlag. Vid drabbningen på Ekvallen i Floby segrade Skultorp över Kinnarpslaget med 3—2. Under första halvlek — ställningen var 1—1 i paus — var det relativt jämnt spel på planen, men Kinnarp svarade dock för det spelmässigt bästa i motvinden. I andra halvlek då laget hade medvind började man trilla boll skapligt men kom av sig på ett tidigt stadie. Initiativet gled över till Skultorp, som förde matchens senare del, även om Kinnarp ingalunda saknade chanser till kvittering.** 7/4-64.

Efter fem minuters spel gav Bo Ivarsson — ovanligt vårpigg förresten — Kinnarp ledningen med 1—0. Kvitteringen anlände i 41:a min. genom Ragnvald Andersson. Hy Tord Torstensson förvaltade en bra passning rätt och gjorde 2—1 till Kinnarp i början av andra halvlek. En Skultorpsspelare fälldes något senare och eftersom föseelsen skedde inom straffområdet pekade Kalle Hellström på den magiska punkten. 2—2 genom Rolf Tjäder blev resultatet. En skruvboll sänkte definitivt Kinnarp i slutet på andra halvlek och det var K-E Anderssons skott som inte Lasse Westerberg lyckades klara.

**Något riktigt grepp**

om vad Kinnarp gick för fick man inte i denna uppgörelse. Det var lite si och så med spel och passningar från de flesta håll. Bra i kedjan var Bosse Ivarsson och i försvaret framträdde Fleming Thorstensson, även om hans spel ibland var lite väl opolerat.

Målvakten Bengt Andersson samt nyförvärven från Skövde, Gösta Hermansson och Conny Nilsson, framstod som Skultorps bästa aktörer.

En bra domarinsats gjorde K-E Hellström, Falköping. En kaftig vind bidrog till lågt åskådarantal.

**Båsse**

9/4-64.

# Föreståndarinnefrågan i Frökind och Vartofta skall utredas ytterligare

**Frökindsfullmäktige uttalade sig vid sitt sammanträde i måndags enhälligt för en fullständig utredning av den tidigare framförda frågan om att gemensamt med Vartofta kommun anställa en biträdande föreståndarinna inom åldringsvården. Hon skulle tjänstgöra vid hemmen i Frökind och Vartofta som ersättare för ordinarie föreståndarinnor vid ledighet och semester.**

Frågan har redan förberetts vid gemensamt sammanträde med socialnämnderna i de båda kommunerna. Den ledde nu till en lång och engagerad men i huvudsak positiv debatt i Frökindfullmäktige. Socialnämnderna skall nu utreda frågan vidare och återkomma med fullständiga kostnadsberäkningar samt förslag till formerna för det eventuella samarbetet och småningom framlägga ett fullständigt förslag i ärendet inför respektive fullmäktigeförsamlingar. Härtill fogades ett principbeslut om anställning av vikarie.

En framställning från utredningskommittén om tillstånd att inköpa ett markområde om c:a 2.500 kvm för ålderdomshemmets tillbyggnad bifölls och uppdrogs åt kommunalassistent Hilding Våring att träffa överenskommelse om köp, upprätta köpehandling samt föranstalta om avstyckning och lagfart.

Åt kommunalassistenten uppdrogs vidare att föranstalta om upptagandet av ett underställt lån å 98.400 kr samt att underteckna lånehandlingarna.

Byggnadsnämnden hade föreslagit ett pris av 2 kr per kvm vid försäljning av tomtmark för bostadsbebyggelse, vilket blev fullmäktiges beslut.

En framställning från hemhjälpsnämnden om ett anslag på 3.000 kr för bestridande av kostnader för hemsamariter återremitterades för fullständigare framställning.

En framställning från Synnerås vägsamfällighet om bidrag till anläggning av utfartsväg bordlades.

Behandlades frågan om installation av avfallskvarnar och beslutades att avgifter per år för sådan skulle utgöra 25 kr för vanligt hushåll och 60 kr för storhushåll.

En framställning från AB Kinnarps Bil & Motor om framdragande av ledning till en planerad tomt för uppförande av verkstad bifölls. Beträffande kostnaden för framdragandet förelåg icke något täckningsförslag varför denna fråga remitterades till kommunalnämnden.

Byggnadsnämndens framställning om ett anslag på 10.000 kr för täckande av kostnaderna för planändringar och projekteringar bifölls.

Från skolstyrelsen förelåg en framställning om anordnande av parkeringsplats. Det uppdrogs åt skolstyrelsen att närmare utreda frågan.

**Marksubvention**

Vidare beviljades ett verkstadsföretag subventioner för förvärv av tomtmark med två kr per kvm, motsvarande en totalsumma av 11.400 kr.

Från kommitterade för inköp av tomtmark förelåg förslag om inköp av 20.000 kvm för industribebyggelse, vilket enhälligt avslogs.

## Frökind

**INSKRIVNING av nybörjare inom Frökinds kommun förrättas på följande tider och platser:**

**Luttra skola**
tisdagen den 14 april kl. 11.00.

**Kinnarps skola**
tisdagen den 14 april kl. 12.00.

**Ekarps skola**
tisdagen den 14 april kl. 13.30.

**Brismene skola**
tisdagen den 14 april kl. 14.00.

Inskrivningspliktiga är barn födda år 1957.

**Rektor.**

## Frökind

14/4-64.

**Trångboddheten i Slutarp**

Trångboddheten i landets tätorter är som regel betydligt större än den för hela riket genomsnittliga. Så är dock inte fallet i tätorten Slutarp där 1 proc. av hushållen av statistiska centralbyrån betecknats som trångbodda — motsvarande riksgenomsnitt är 8 proc. Av hushållen med barn är 3 proc. trångbodda (riksgenomsnittetär 18 proc.) och per 100 rumsenheter bor i tätorten 69 personer medan motsvarande boendetäthet i hela riket utgör 83 personer.

Siffrorna har av centralbyrån framräknats på basis av materialet från den senaste bostadsräkningen, varvid tätorterna avgränsats rent geografiskt efter den faktiska bebyggelsens omfattning och alltså utan hänsyn till de administrativa gränserna. (PRK).

## Frökind

11/4-64.

**Trångboddheten i Kinnarp**

Trångboddheten i landets tätorter är som regel betydligt större än den för hela riket genomsnittliga. Så är dock inte fallet i tätorten Kinnarp där 5 proc. av hushållen av statistiska centralbyrån betecknats som trångbodda — motsvarande riksgenomsnitt är 8 proc. Av hushållen med barn är 11 proc. trångbodda (riksgenomsnittet är 18 proc.) och per 100 rumsenheter bor i tätorten 76 personer medan motsvarande boendetäthet i hela riket utgör 83 personer.

Siffrorna har av centralbyrån framräknats på basis av materialet från den senaste bostadsräkningen, varvid tätorterna avgränsats rent geografiskt efter den faktiska bebyggelsens omfattning och alltså utan hänsyn till de administrativa gränserna. (PRK)

**Slutarps Samhällsförening** har hållit årsmöte med synnerligen god anslutning från medlemmarnas sida. Föreningens ordförande, Evert Sandén, som utsågs att leda dagens förhandlingar, hälsade de närvarande välkomna och förrättade sedan parentation över de under det gångna året avlidna medlemmar, vars minne hedrades med en tyst minut.

Av styrelsens verksamhetsberättelse framgick bl. a. att kassakontot balanserade på kr. kr. 5.269:84. Från lotterier har kassan tillförts kr. 559:17. En insamlingslista bland föreningens medlemmar har inbringat kr. 240:—. Frökinds kommun har beviljat ett anslag på kr. 1.000:—. Föreningens ljuspunkter uppgår till ett antal av sextio varav tretton består av lysrörsarmaturer.

Styrelsens och revisorernas berättelse, lades med godkännande till handlingarna och i enlighet med de senares förslag beviljades styrelsen i sin helhet ansvarsfrihet för 1963-års förvaltning.

Vid företagna val till styrelsen omvaldes Evert Sandén, Olof Nilsson och Bengt Samuelsson för en tid av två år. Till styrelsesuppleanter för samma tid omvaldes Elof Rehn och Lennart Karlén. Till revisor omvaldes Martin Östberg samt till suppleant Bror Gertner, gällande 1964—65. I styrelsen kvarstår Tage Hellman och Nils Järneklint, vars mandattid utgår vid årsskiftet 1964—65.

Vid årsmötet diskuterades ett flertal frågor som berörde såväl Samhällsföreningen som Slutarps Idrottsförening, vilka överläts åt samhällsföreningens styrelse att senare ta upp vid kommande sammanträde.

## Skolmatsedeln

Måndag: plättar, äppelmos.
Tisdag: bruna bönor, stekt fläsk,
Onsdag: stekt fisk, potatis, apelsin.
Torsdag: spenatsoppa, ägg, ostsmörgås.
Fredag: pytt i panna, rödbetor.
Lördag: grönsaksstuvning, frukostkorv.

## Tillkännagivanden

# Meddelande

**Frökinds hälsovårdsnämnd** har beslutat förbud mot spridning av svingödsel inom tätorter. Fraktning av sådan gödsel genom nämnda platser i öppen eller otät vagn är ej tillåtet.

14/4-64. **Ordföranden.**

**Kinnarp A:** Lars Westerberg, Torgny Johansson, Kjell Johansson, Rolf Andersson, Bo Johansson, Anders Ek, Gösta Andersson, Bo Ivarsson, Håkan Karlstedt, Göte Andersson, Göran Grahn. Match mot Valtorp söndag 10.30. Avresa Kaféet 9.45.

**Kinnarp B:** Stefan Johansson, Marthel Johansson, Bengt Persson, Ingemar Karlsson, Flemming Torstensson, Åke Torstensson, Karl-Gustaf Ahl, Tord Torstensson, Bengt Georgsson, Rolf Karlén, Kjell Ahl. Match mot Blidsberg i Timmele sönd. 16.30. Avresa Kaféet 15.30.

14/4-64.

# FBK och Slutarp spelade 2-2
# Svaga kedjor, starka försvar

**Falköpings BK och Slutarp spelade broderligt 2—2 (1—2) i en tråkig tillställning, som mest karaktäriserades av höga och långa måfåpassningar, samt ett alltför ofta offsidespringande. Båda lagen hade ett litet övertag under olika perioder av matchen och någon orättvisa i matchutgången var det inte.**

Slutarp började bäst och tog ledningen efter 5 min. genom hi. Lundahl, som sköt ett hårt skott rakt upp i nättaket. Så småningom gled initiativet över på BK:s sida och efter 15 min. kom kvitteringen genom vy. Leif Odén, som satte bollen i nät utom räckhåll för målvakten. Båda lagen hade nu chanser att göra mål, men det dröjde till 30 min., då Slutarp fick en straff, en hårt dömd sådan för övrigt, som ch. Filipsson förvaltade rätt, 1—2 alltså.

**Tempot mattades**

I andra halvlek sjönk tempot betydligt, då den tunga planen sög musten ur spelarna. Chanser saknades dock inte för något av lagen, men kedjorna var sorgligt ineffektiva, och försvaren spelade lugnt och säkert. 2—2 kom efter 25 min. genom Eric Andersson, som fint förvaltade en frispark i mål.

**Starkt Slutarpsförsvar...**

I Slutarp gjorde hela försvaret ett gediget intryck med plus för mv. Ruthman, ch. Filipsson och vh. Moberg. Den senare var också Slutarps farligaste anfallsspelare, medan vi. Hermansson var den bäste av kedjemännen.

**...och starkt BK-försvar**

Bollklubben har samma problem som Slutarp, nämligen en svag kedja, medan försvaret spelar resolut och säkert. Piggast i kedjan var de bägge yttrarna Leif Odén och Ralf Lindblad. I försvaret gjorde vb. Leif Everfalk en mycket bra match, liksom ch. Lennart Filipsson. De båda halvbackarna Hjelm och Vidar Nilsson spelar bra defensivt, men helhetsintrycket dras ned genom svaga uppspel till kedjan.

Bengt Löfgren dömde bestämt och med pondus inför ungefär 25 personer.

**Järcer**

**Äldres utflykt**

Kinneveds Rödakorskrets styrelse beslöt vid sammanträde den 7 dennes bl. a. att »De äldres utflyktsresa» i år skall äga rum den 15 juni. Utflyktsresan som är den tionde i ordningen skall denna gång ha Jönköping som mål. Liksom förr kommer Kretsen även i år att vädja till generösa bilägare om skjuts och inbjudan kommer att ske genom annons i F. T.

# Nytt nederlag för Kinnarp
# Piggt Valtorp vann med 2-1

**Söndagens vänskapsmatch Valtorp—Kinnarp resulterade i en fullt rättvis hemmavinst med 2—1, halvtid 1—1. Sett med dagens match som bakgrund borde Kinnarp få det svårt i div. V, medan Valtorp för sin del bör bli segeraspirant i div. VII. Nu är det förstås en viss skillnad på tränings- och seriematcher — detta var en typisk vårmatch där väder och planförhållande har stor inverkan på humör och vilja. Härtill kommer att Valtorp tycks ha relativt lätt att komma till rätta med just Kinnarp.**

Hur som helst så var Valtorp betydligt piggare än Kinnarp, vilket framförallt gällde andra halvlek. Kinnarp började dock bäst och tog även ledningen efter 15 min. genom cf Håkan Karlstedt som fint förvaltade ett inlägg från höger.

Valtorp hade goda möjligheter att utjämna, men lyckades inte med detta förrän 5 min. före paus, men då kunde vi. Ingvar Pettersson slå in bollen efter bra spel i kedjan och fint inpass från Bo Gustavsson. Vinstmålet gjordes även det av Ingvar Pettersson som påpassligt utnyttjade ett missförstånd mellan gästernas hb och mv.

Valtorp hade sin starkaste lagdel i halvbackskedjan Rehn—Jonsson—Johansson, med ett extra plus för Jonsson som nu tycks ha återfunnit gammal god form.

Kedjan var ovanligt pigg och framåt men hade som vanligt svårt att avsluta. Bäst gick det för högervingen, där Setterberg och Bo »Fluga» Gustavsson trivdes gott tillsammans. Vi. Ingvar Pettersson var målfarlig och påpasslig men missade också flera feta chanser.

I Kinnarp lyckades försvaret bäst och i första hand då ch Bo Johansson och hh Flemming Torstensson. Kedjan började skapligt men tappade efterhand alltmer stinget i anfallen och någon egentlig genombrottsman fanns inte. Bästa spelet kom från högersidan Gösta Andersson—Bo Ivarsson.

14/4-64.

—gård

Ett brott i asfalten är bland det obehagligaste

# Är det lönt att släta över? Det kan bli maskerad tälla

16/4 -64.

# Vägar i närkamp med våren

**I går gick operation överslätning fram på rikshuvudväg 46, delen Luttra—Kinnarp—länsgränsen. Det är en vägled från den gamla goda tiden, tonvikt på gamla. En pittoresk väg, i huvudsak utan slitbana, slingrande och äfventyrlig.**

Att släta över saker låter vänligt. Om det nu inte bara är för syns skull.

Man kan befara att det är det, på Kinnarpavägen. Där vägskrapan gick fram i går låg vägen slät och fin och »nygrusad» bakefter den. För där finns ju ändå en del grus, nämligen nedbakat i vägkroppen, inte sammanhållet i någon slityta. Vägskrapan gräver upp det och gör vägen så fin, så fin. För ögat.

För bilens hjul avslöjar sig den gamla »köldprofilen» under det uppklämda gruset. Vägskrapan arbetar ju nämligen ändå inte så på djupet som tjällossningen. Den fasta (frusna) marklinjen under den överslätade ytan är fortfarande en berg- och dalbana, ibland en mycket kännbar sådan eftersom föraren efter operation överslätning inte ser hur han kör.

Men lika gott. Bara en liten stund efter vägskrapans överslätningsaktion framträder sanningen om vägbanan ånyo synlig för ögat. Trafiken på riksväg 46 är både högfrekvent och tung. Den sköter om det.

### Maskerad farlighet i Luttra

Anmärkningsvärt är ett genombrott av den permanenta beläggningen söder järnvägsbron i Luttra. Här finns en jäsning i vägkroppen och ett stort hål i asfalten. Stället ligger därtill bakom ett backkrön för trafik från norr.

Vi observerade detta förrädiska vägbrott redan för omkring fjorton dagar sedan. Då hade det jäsande materialet skjutit upp kanske tre decimeter ovan vägbanan. Ett par timmar senare hade man faktiskt slätat över denna farlighet, det vill säga maskerat den. Vad är det man vill?

I går låg brottet återigen vidöppet.

Det borde kunna gå för sig att här, där brottet är begränsat till några kvadratmeter och omges av riskabla asfaltkanter, helt enkelt laga vägbanan.

För övrigt finns ett likartat brott några hundra meter längre söder ut. Det har ett mindre riskabelt läge och är kanske inte fullt så elakartat. Men varför inte laga det?

### Låga Åsle mosse-vägen

Den låga vägen över Åsle mosse kämpar också med våren. Den går i tusen vågor. Också här tycks man ha varit ute med skrapan. Vägkanterna har fått sig en ordentlig avhyvling så att vägbanan fått en konvex profil.

Det var nog mycket nödvändigt, för vattenavrinningen. Vattnet från den låga vägen samlar sig

däretter vid kanterna. Har motas det av vallarna från hyvlingsoperationen. Det har man botat genom att på lämpliga punkter gräva igenom vallarna. Man tager vad man haver. En resolut höjning av vägbanan vore väl det rätta?

—g—

### DET VAR KINNARP B SOM VANN

I tisdagens resultatlista från weekendens fotbollsspel lämnades fel uppgift om resultatet i matchen Blidsberg—Kinnarp — det gällde B-lagen. Det var Kinnarp B som vann med 10—2 och inte Blidsbergsreserverna. 16/4-64.

21/4-64.


**KINNARPS MISSIONSHUS**

I kväll, tisdag, kl. 19 UV-högtid. Medv. av sekr. Irene Johansson, Y. Johansson, UV:arna. Kollekt. VÄLKOMNA!



**Anbud**

**Vaktmästarebefattningen**

på Idrottsplatsen, Kinnemo, förklaras härmed ledig.

Anbud å densamma torde ställas till: Egon Martinsson, Kinnarps Textilindustri, Kinnarp.

Närmare upplysningar tel. 85 Kinnarp.


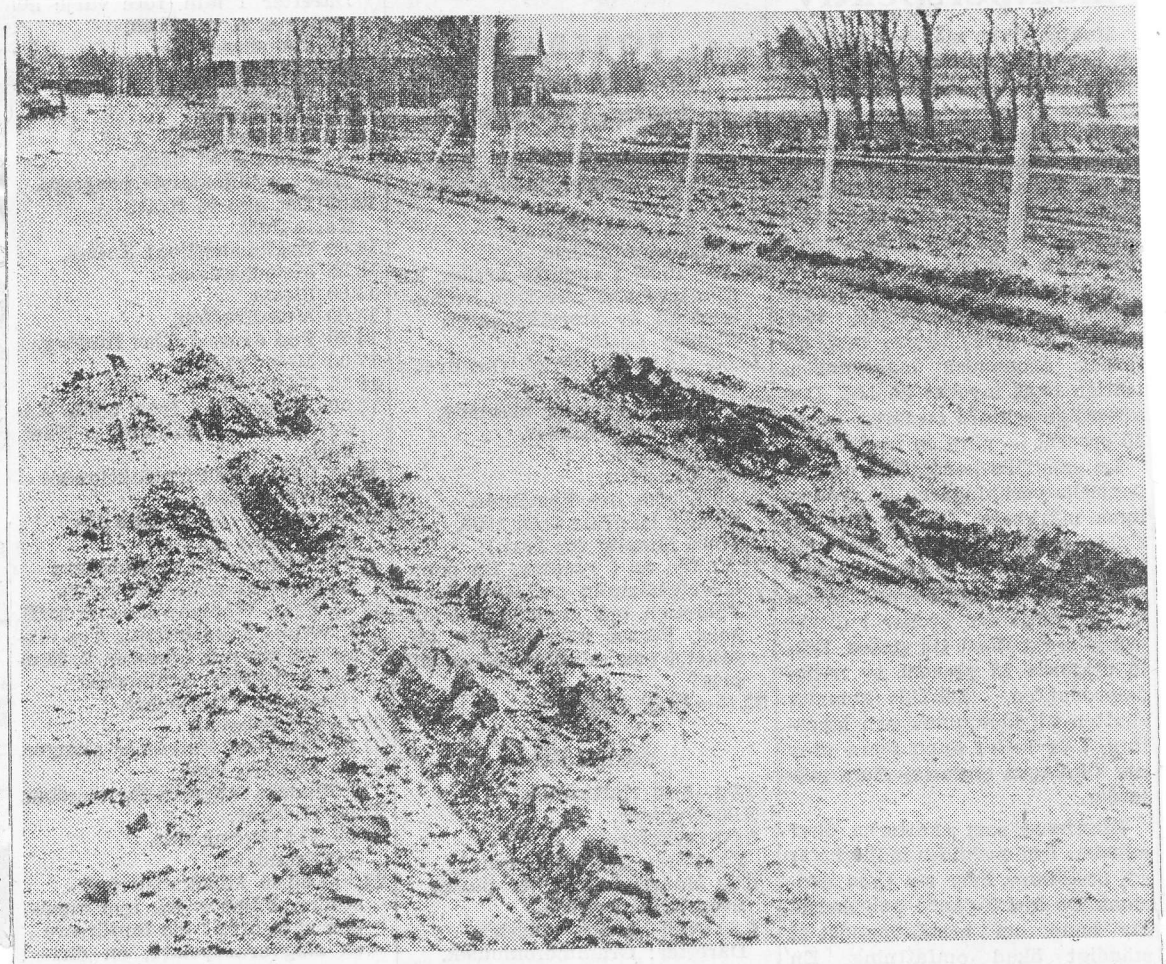

Våren kommer, och underlaget sviktar. Lätt att ta sig till Kinnarp är det inte.