Kreaturs- och Lösöreauktion

kommer att hållas onsdagen den 9 sept. 1964 kl. 13.00 då lantbr. **Nils Jonsson, Ledsgården, Kinneved,** på grund av upphörande med jordbruket låter försälja:

18 st. Nötkreatur: därav 11 st. kor i olika kalvst., 1 st. kviga bet. 1 st. tjur 1 1/2 år samt 5 st. kvigor c:a 1 år.

Maskiner o. redskap: traktor -52 års mod. BM 10 m. gasolstart, remskiva, Spondalastare, hö o. gödselgrep, tröskverk, Herrljunga dubbelrens., självbindare Aros 4½', traktorplog Sesam 12", hövändare Ystad, gummihjulsvagn, släpkärra 600 kg. last, mjölkkärra, traktorharv 22 p. med bom, fjäderharv för hydraul, lättharv radsåningsmaskin Västerås 21 bill., tallriksharv 24 tallrikar, flak konstgödselspridare, hästräfsa, hästplogar, årder, gröpkvarn Nirvana 3, el. motor 10 hkr. med 30 m. kabel, injektor 22" med rör och böjar, halmfläkt 15" med rör och böjar, triör, hackelseverk, magasinkärra, tomsäckar, drivremmar, våg med vikter, kapsåg, ringvält, hacka, ängsharv, gårdspump, släpräfsa för hydraul, el. stängsel, burar, lådor, håvor, presenning, frölåda, reflexanordning, 2 st. mjölkmaskiner Benko varav 1 rostfri, transportflaskor, div. handredskap m. m.

Till säkre kände köpare lämnas 6 mån. kredit mot äganderättsförbehåll. Övriga villkor vid auktionens början.

JORDFÖRMEDLINGEN FÖRENING u. p. a.

Storgatan 12—14, Falköping. Tel. 0515/123 48, 153 48

Klar Flobyvinst mot Slutarp 6-0 och fyra Klarqvist-mål

Matchen Floby—Slutarp på Ekvallen i lördags blev inget da capo på många tidigare uppgörelser, fyllda av spänning och laddad stämning, genom många år. Floby var denna gång trimmat i högre varv än Slutarps maskineri, där kuggarna inte stämde överens och där gnistan ej räckte till full fart. Efter 20 min. spel hade Floby en 3—0-ledning och man anade redan då att Slutarp var definitivt slaget.

29/9-64.

Floby har kommit in i ett bra lagspel som redan från början öppnade Slutarpsförsvaret med 1—0 genom hy. Rune Klasson som spelades fram av vy. Herbertsson. Flobys Westerling noterades för ett skott i stolpen, och Inge Klarqvist ett tätt utanför, innan 2—0 kom genom den sistnämnde, som hade vägen helt fri mot mål, efter en genomskärare, som blivit vi. Westerlings specialité.

Lyckosam öppning

3—0 gjorde hy. Rune Klasson då han vann närkamp och gled mot mål med skott i nättaket. Det var sålunda en lyckosam spelöppning för Floby som sett Slutarp sticka emellan med en del farligheter. En boll var mycket nära att gå in i krysset, och ett skott i stolpen av cf. Hermansson, som i annan målchans stoppades av ch. Inge Bergström med glidtackling, just som man trodde saken var klar.

Slutarp jämnade ut spelet och vållade Flobyförsvaret en hel del arbete.

Flobydominans

Andra halvleken gick säkert till Floby.

Flobyforwards missade en del fina målchanser innan 4—0 kom genom cf. Inge Klarqvist, som något turbetonat sköt i mål, via stolpe och mv-rygg. Hy. Rune Klasson fick sedan bollen i fint skottläge men avstod från att skjuta, passade till cf. Inge Klarqvist, som från ca 15 m. sköt hård markkrypare i mål, 5—0.

Den gode Inge skakade så av sig sin överrock, i form av hh. Ingvar Johansson, och sprang i skottposition för 6—0. Några allvarligare måltillfällen hade Slutarp under sina motattacker ej givits av Flobyförsvaret, som dock tvingats göra hörnor.

Starkt försvar

Floby just nu, efter 12—1 på sista tre matcherna, måste ges gott betyg som lag betraktat. Försvaret är starkt. Ch. Bergström är en mycket svårpasserad stopper som tar allt i luften, och med fina glidtacklingar klarar de situationer i vilka han överspelats. Ypperligt backpar i Moberg—Henriksson. Ytterhalvorna Josefsson—»Ludde» kompletterar varandra fint. Den förstnämnde stark i försvar och den andre säkrare i framspelningarna.

Inge nummer ett

Forwards nr ett var cf. Inge Klarqvist med egenhändigt fyra mål och i övrigt bra spel och placeringsförmåga. Westerlings styrka ligger i välberäknade framspelningar, varmed han öppnar för fina målchanser. Vy. Herbertsson satsade beslutsammare än tidigare, och hy. Klasson likaså. Hi. Turesson liger bäst till för defensiven där han är en nyttig länk mellan försvar och anfall.

Slutarp utan Rutman

Slutarp har mist mycket av snabbhet, vilket var det mest frapperande, och kombinationsspelet blev härav också sämre.

Ett stort handikap var det också att spela utan Rutman i mål, som är skadad. I försvaret var hb. L. Filipsson till sin fördel, och i halvbackstrion Roland Moberg, bäst i laget. I forwardskedjan var Bengt Hermanssons framstötar farligast. Mats Andersson gav glimtvis fina prov på sitt kunnande, men har nu inte tempo för en match som denna. Kurt Karlén hade man väntat sig mer av, men han kom aldrig loss i mittenfältet.

Sven »Fiskarn» Johansson, Skövde, dömde elegant och säkert. Publik ca 175.

Håte

Inre lösöreauktion

kommer att hållas **lördagen den 26 sept. 1964 kl. 13.00,** då fru **Jenny Ström, Åkerhill, Slutarp,** låter försälja:

Matsalsmöbel i ek, förmaksmöbel i mahogny, skrivbord, fönsterbord, väggspeglar, piedestaler, inventionssoffa, symaskin, mangel, fristående kylskåp, oljemålningar och tavlor, el. armatur, mattor, kaffeskedar i gammalt silver, skedar, gafflar, knivar i NS, kaffeserviser i nysilver och koppar, bordsur, prydnadssaker i silver och koppar, porslin, linne, badkar, radio med bord m.m., som förekommer, då allt skall säljas.

Kontant likvid om annan överenskommelse ej har träffats.

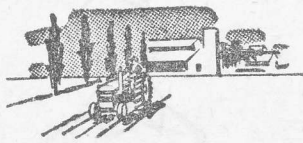

JORDFÖRMEDLINGEN FÖRENING u. p. a.

Storgatan 12—14, Falköping. Tel. 0515/123 48, 153 48

KINNARP B—MULLSJÖ B 2—0

Det lyckades inte heller för Mullsjöreserverna att bryta Kinnarpslagets segerrad. Med 2—0, halvtid 1—0, kunde hemmalaget ta sin sjätte höstseger i rad. Kinnarps kedja lyckades speciellt under första halvlek inte få mycket uträttat, men ställdes också mot ett bra Mullsjöförsvar med ch Olle Wernald och vb Crister Larsson som de bästa. Rolf Karlén gav Kinnarp ledningen med 1—0. Nära kvittering var Mullsjö genom hi Grahn, men Kinnarpsmålvakten Stefan Johansson, som för dagen var bra, räddade fint.

Andra halvlek var ganska jämn och målchanserna fördelades ganska lika, men även i denna period kunde Kinnarp hitta rätt, genom cf Håkan Karlstedt, som med ett grant skott ställde den för övrigt säkre målvakten Alf Palm utan chans. Utöver mv Stefan Johansson kan i försvaret nämnas halvbackstrion samt i kedjan cf Karlstedt.

22/9-64.

I Kinneved och Vårkumla

anordnas på söndag, Mikaelidagen, barn- och familjegudstjänster: i Vårkumla kyrka kl. 10 och i Kinneveds kyrka kl. 14, varvid kyrkokören medverkar. I samband med gudstjänsterna sker inskrivning av konfirmander.

Frökind

BLANKETTER

för ansökan om bidrag till enskilda vägar erhålles efter rekvisition från kommunalexpeditionen. Tel. 0515/330 53.

Ansökningarna skall vara inkomna till Kommunalexpeditionen, Kinnarp, senast den 28 oktober 1964.

KOMMUNALNÄMNDEN

Fotboll

å ODENVI

lördag 3/10 kl. 15.00

KINNARP B—RAPID B

Söndag 4/10 kl. 10.30

SLUTARP IF—BK RAPID

Frökind

KOMMUNALFULLMÄKTIGE

håller sammanträde i Skolan, Kinnarp, måndagen den 12 oktober 1964 kl. 19.00.

Ordföranden.

FBK-laget på målhumör
10—2 i Slutarp-elmatch

Det blev många mål i tisdagskvällens elljusmatch på Tångavallen och huvudparten eller inte mindre än tio gjordes av gästande Falköpings BK som därmed tog en gruvlig revansch för nederlaget på samma arena i somras. Siffrorna skrevs då till 7—3 i hemma-favör. 1/10-64.

Båda lagen ställde upp med reserver och i Slutarp saknades Mats Andersson, Leif Filipsson och Lennart Rutman. För den senare vikarierade Östen Karlén, vilken dock var orörlig och får nog ta på sig ett par av målen. I försvaret gjordes de bästa insatserna av Lennart Pettersson, Hasse Andersson och Roland Moberg. Spelet i kedjan var nästan obefintligt frånsett några korta perioder och bäst i denna lagdel var Roger Andersson, vilken som högerytter visade ett spel som bör ge honom ordinarie plats. Kurt Karlén och Bengt Hermansson kom inte långt mot FBK-försvaret o. det brast i hög grad ifråga om snabbhet, en träningsdetalj som tycks vara försummad. Motståndarna var alltid steget före på varje boll i de flesta fall, vilket gäller hela laget.

Falköpingslaget ställde också upp

med reserver för bl. a. Ralf Lindblad och Vidar Nilsson samt gjorde i pausen utbyten vilket gav sex ordinarie spelare andra perioden. Laget överraskade med ett rappt spel och jämnheten var frapperande. Det fanns dock toppar i laget och den mest uppmärksammade var sextonåringen Jonny Johansson, som visade fina talanger på högerinnerplatsen. Förutom gott spel satte han sin signatur på fem målbollar och svarade därmed för hälften av sitt lags målskörd. En annan bra spelare var vi. Håkan Johansson, som också visste var målet var beläget och svarade för tre mål. De två övriga målen gjordes av Leif Odén och Sture Hjälm. Hhb. Benny Odén var en av de bättre i försvaret jämte Kenneth Magnusson som spelade stopper och i målet slutligen hade laget i Jan Jansson en målvakt av fin klass.

Falköpingslaget

ryckte till sig en ledning med 3—0 på de första femton minuterna innan Slutarp kunde reducera. Lennart Petterson drev upp bollen över hela planen och passade till Kurt Karlén som slog i mål. FBK ökade emellertid till 6—1 innan pausen ingick.

I andra perioden gick gästerna upp till 9—1 innan det var dags för Slutarps andra mål som gjordes av Roger Andersson.

Domare var K. E. Emanuelsson, Trädet, vilken skötte rättskipningen tillfredsställande.

Geson

3/10-64.

Slutarps Missionshus

Måndag kl. 19.30 **Aktuell måndagskväll**, prosten ADOLF KLOO talar, Y. Johansson m.fl. medv. Kollekt. VÄLKOMNA!

KINNARP TAR NY HÖSTSEGER?

Gösta Andersson är skadad och ersättare i Kinnarpslaget mot Axvall på söndag blir Bengt Persson, som spelar högerytter med Anders Ek som back. I övrigt mönstrar Kinnarp ordinarie lag. Båda lagen segrade med 3—0 i förra omgången. Med tanke på raden av starka Kinnarpsmatcher i höst tippar jag att laget klarar även Axvall. Spelstart 14.30. 3/10-64.

Frökind

Skolmatsedeln

för Frökind 5—10 okt.

Måndag: potatisbullar, stekt falukorv, lingon.
Tisdag: köttgrotta, potatis, vitkålssallad.
Onsdag: senapsbrynt fläskkorv, potatismos, gurka.
Torsdag: kött- och grönsaksoppa, ostsmörgås, frukt.
Fredag: fiskgratin, potatis, rå morot.
Lördag: grönsaksstuvning, frukostkorv.

Kinneveds kyrka 3/10-64.

I Kinneveds kyrka har förstärkaranläggning installerats, och den tas i bruk i samband med söndagens gudstjänst kl. 14. För hörselskadade finns fyra särskilda portabla s.k. kyrktelefoner, vilka kan hämtas vid kyrkans ingång, där de finns placerade på de båda psalmboksställena vid båda sidor om ingångsdörren.

I vapenhuset ligger fr.o.m. i morgon även utlagd en besöksbok. Där försäljes också jubileumsmyntet, som präglats till stiftets 950-årsjubileum.

Fotboll

å **Kinnemo, Kinnarp,**

söndagen den 4 okt. kl. 14.30.

AXVALLS IF—KINNARPS IF

Syföreningsdag

i Kinneveds prästgård tisdag den 13 okt. kl. 14, för Kinnarps, Slutarps och Vårkumla syföreningar, ävensom övriga intresserade.

Missionär Anna-Britta Larsson, Syd-Afrika berättar i ord och bild om sjukvårdsmissionen.

Alla välkomna!

Pastorsämbetet.

Kinneved vann älgskytte

6/10-64.

Älgskyttetävling avverkades på lördagen på Falbygdens jakt- och sportskytteklubbs bana, varvid Kinneveds jaktvårdsförening tog 153 poäng, tätt följd av Falbygdens jakt- och sportskytteklubb på 151 poäng. Trea blev Norra Redvägs jaktskytteklubb med 129 poäng. 4) Göteve jaktskytteklubb 114 p. 5) Jäla jaktvårdsförening 102 p. 6) Vilske jaktskytteklubb 96 p.

Kinneved tog därmed en första inteckning i det gemensamt uppsatta vandringspriset. Guld-, silver- och bronsplaketter utdelades till de fem skyttarna i de tre första lagen.

De bästa individuella resultaten: 1) Nils Håkansson, Falbygden 38 poäng. 2) Edor Hermansson, Göteve 37 p. 3) Gunde Johansson, Kinneved 35 p. 4) Ingemar Svensson, Jäla 34 p. 5) Gösta Andersson, Norra Redväg 33 p.

Kinnarp hotar div V-topp
Vinst mot Axvall med 5-0

I strålande höstväder spelades på söndagseftermiddagen säsongens sista seriematch på Kinnemo mellan Kinnarps IF och Axvalls IF, där hemmalaget efter en allt igenom bra match kunde vinna med 5—0 efter halvtidsställningen 2—0. 6/10-64.

Första halvlek började med att Axvallscentern Åkesson prövade med skott och bl. a. gjorde ett mål som fullt riktigt bortdömdes för offside, innan Kinnarp kom igång med målfabrikationen. Bosse Ivarsson slog i 20 min. på ett långskott som Hjalmarsson i Axvallsmålet släppte förbi sig något för lätt. I periodens sista minut gjorde Bengt Georgsson 2—0 efter passning från Bosse Ivarsson.

Kinnarpsdominans

I andra halvlek, som dominerades än mer av Kinnarp, kunde Ivarsson i 10 min. göra 3—0, sedan Axvallsförsvaret stannat upp i väntan på offsidesignal.

I 30 min. svarade hh. Ingemar Karlsson för 4—0 efter passning från Ivarsson. När 3 min. återstod av matchtiden vräktes Georgsson omkull inom straffområdet och den efterföljande straffen sköts säkert i mål av Göte Andersson.

Oväntat blekt Axvall.

I Axvall som uppträdde blekare än väntat var ch. Stig Holm mycket säker o. avvärjde många farligheter. Vidare kan i försvaret nämnas hh. Leif Lindqvist.

I kedjan, som hade svårt att skapa målchanser och där skjutförmågan också var skral, kan endast cf. Per-Olof Åkesson få godkänt.

»Ivar» gladde

I Kinnarpslaget som denna höst kommit riktigt på alerten var i kedjan innertrion Bo Ivarsson, Bengt Georgsson och Göte Andersson bäst, där den förstnämnde gjorde sin främsta match på mycket länge.

I hemmalagets försvar får nog bästa betyget ges till hb. Torgny Johansson, som hösten igenom gjort strålande matcher, och brodern Bosse på centerhalven. Övriga försvarare gjorde på intet sätt bort sig.

Domare, utan att helt övertyga, var Tord Karlsson, Skövde.

Kurt

RAPID TILL DIV VII 6/10-64.

FÖLL MOT SLUTARP 7—2

Rapid är nu definitivt klart för dix VII-spel nästa år då de på söndagen fick stryk av Slutarp med inte mindre än 7—2. Matchen började annars ganska lovande för Rapid då de hade en press mot Slutarps mål i början av första halvlek men de sköt bort sina chanser.

Sedan kom Slutarp med två anfall i 8:e och 12:e min., vilka båda resulterade i mål. Pappa till målen var Slutarps högerinner Kurt Karlén.

Målen tillkom efter schabbel i Rapidförsvaret, där ch. Henrik Johansson schabblade mest. Målen får tillskrivas honom. Strax efter var Rapids hy. Bengt Sahlberg igenom, men han sköt i krysset. Innan första halvlek var slut hade han emellertid reducerat till 2—1. I början av andra halvlek hade Rapid en straff som hy. Kurt Johansson missade. Sedan var det bara ett lag på plan, Slutarp. Rapid föll katastrofalt och målen började ramla in bakom mv. Bertil Darius i Rapidmålet. 3—1 gjorde Götlind på ett trettiometersskott och 4—1 gjorde Kurt Karlén efter ett nytt schabbel i Rapidförsvaret. 4—2 gjorde Valter Grehn, men vad hjälpte det när Slutarp gjorde tre mål till, för dessa svarade Åke Karlén, Hasse Andersson och Bengt Hermansson.

Troligtvis hade Slutarps seger blivit större om inte domaren Stig Åberg från Skövde hade dömt så tokigt vid ett flertal tillfällen, först och främst då offsiderna.

Dixie

Torrläggningsföretag 6/10-64.

Till styrelse för Lagerstorp Smeagårdens torrläggningsföretag år 1933 i Kinneveds m.fl. socknar har utsetts Nils Johansson i Västarp, ordf., Harry Johansson i Halsarp, Göran Karlstedt i Hassla, Sigurd Johansson i Smeagården med följande personer som suppleanter, nämligen Torsten Gustavsson i Prästgården, Sigurd Adamsson i Kyrkogården, Ture Pettersson i Halsarp, Herbert Andersson i Alarp och Egon Johansson i Klockaregården.

FRÖJERED, BORGUNDA ELLER KINNARP?

I div. V är Fröjered i topp efter söndagens final i Borgunda, där hemmafavoriterna inte lyckades infria de högt ställda förväntningarna utan föll med 1—0. Serien är inte avgjord, men Fröjereds utgångsläge — en poäng mer än Borgunda — är onekligen gott. Leksberg skall mötas på hemmaplan, medan Borgunda ställer färden till Hällekis och där inte (?) tar någon poäng.

Ingen har tydligen räknat med Kinnarp, men tydligt är att man inför den sista omgången också måste blanda in detta lag i toppstriden. Skulle det hända sig att Fröjered och Borgunda förlorar, samtidigt som Kinnarp besegrar Trädet är Kinnarp årets seriesegrare.

Fotbollen är säkerligen rund även i den sista omgången — allt kan hända. Kinnarp tycks dessutom för närvarande vara i bästa trim av alla div. V-lagen.

I botten är Ulvåker klart för nedflyttning. Vem som får följa laget till division VI är fortfarande en öppen affär. Förlorar Sandhem i Ulvåker på söndag åker Sandhem ur. Vinner Sandhem och Trädet förlorar mot Kinnarp blir det division VI för Trädet. Vinner både Sandhem o. Trädet åker Sandhem ur.

6/10-64.

FLOBY UPP — SLUTARP, RAPID NER

Från dessa spekulationer i topp och botten av serierna tar vi steget över till div. VI Falköpingsserien, där det är klart i båda ändar av tabellen. Floby gratuleras till seriesegern samtidigt som vi beklagar att Slutarp och Rapid nu försvinner till lägre serie — div. VII.

Hjo-serien av div. VII är avgjord. Valtorp tappade båda poängen i Håven och därmed är lagets chans till avancemang helt ute. Mullsjö kan ej hotas!

I övrigt kring helgens fotbollssparkande hänvisas till matchreferat och tabeller.

Aktuell måndagskvällsserie i Slutarps missionshus

8/10-64.

Slutarps missionsförsamling har under en följd av år anordnat möten under oktober månad, betitlade Aktuella måndagskvällar. I dessa medverkar talare och sångare från olika samfund. Det första mötet hölls i måndags kväll, då prosten Adolf Kloo predikade med ledning av text hämtad från Luk. 16 om den Otrogne förvaltaren och fröken Berit Seveborg medverkade med solosång. Yngve Johansson inledde och avslutade det välbesökta mötet. Nästa måndagskväll talar pastor Arne Karlsson från Falköping.

10/10-64.

SLUTARPS MISSIONSHUS

Söndag kl. 10 FAMILJEGUDSTJÄNST. **Ungdomssekr. Paul Gustavsson med fru och lärarna medv. Offer för söndagsskolan. Måndag kl. 19.30 Aktuell måndagskväll. Pastor Arne Karlsson** från Falköping. — Välkomna!

Rekordkort sammanträde hos Frökindsfullmäktige
Jurist för vattentvisten

Frökindsfullmäktige sammanträdde i går kväll — rekordkort. På föredragningslistan stod elva ärenden, och de tog väl lika många minuter. Bland besluten var antagandet av entreprenör till utbyggnaden av va-nätet.

13/10-64.

Härtill utsågs avgivaren av lägsta anbudet, Stig Vallin, Kättilstorp. Entreprenadsumman är 56.700 kr. Högsta anbudet var på 128.000 kr.

Till va-utbyggnaden beviljades ett tilläggsanslag om 1.100 kr. till tidigare beslutade 73.900 kr.

Byggnadsnämnden får ett tilläggsanslag om 175 kr. för iordningställande av vattenverkstomten.

Bidrag till skolförbundet

Till Falbygdens skolförbund anslogs begärda 13.224:48 kr. i tilläggsanslag avseende tiden fram till 31 dec. 1964.

Skorstensfejarmästaren skall för eldstadsbrandsyn m. m. utfå 800 kr. pr år från 1 jan. 1963. Fullmäktige anslog 1.600 kr. för åren 1963 och 1964.

Ett förslag till nytt släckningsavtal med Redvägs kommun fastställdes. Det innebär en obetydlig höjning av avgiften. Redväg hade sagt upp det tidigare avtalet.

En ny brandordning för kommunen antogs. Den hade utarbetats av brandstyrelsen.

Till överförmyndare för tiden 1965—1968 omvaldes hr Herbert Andersson med hr Gunnar Fredriksson som suppleant.

Ny röstsammanräkning skall begäras hos länsstyrelsen för utseende av efterträdare till ledamoten hr Rune Göransson som avflyttat från orten.

Kommunalnämndens ordf. meddelade att man ej kunnat uppnå det först avsedda uppskovet i målet mellan godsägare Browall och kommunen. Hr Browall hade medgett uppskov längst till 19 okt. Med anledning härav hade nämnden redan försäkrat sig om sekreterare Per Langenfelt i Svenska kommunförbundet som rättegångsbiträde. Fullmäktige konfirmerade.

Byggnadsnämnden meddelade att reningen av avloppsvattnet vid kommunens reningsverk i Slutarp från och med 12 sept. är höggradig.

Femman avgörs också

Div. V Västergötland Norra avgörs också på söndagsmiddagen och bäst utgångsläge har här ledande Fröjered som möter Leksberg på hemmaplan. Tvåan Borgunda har bortamatch mot Hällekis och till denna drabbning återkommer Kalle Larsson, som skadades i Trädetmatchen. Borgunda ställer för övrigt upp med tre bröder Larsson: Bengt, Kalle och Stig-Allan. Kinnarp är något av outsider och är inte heller helt avkopplat från första platsen. Förlust för Fröjered och Borgunda samt vinst för Kinnarp betyder Kinnarp i topp.

Åke Bergström återkommer i det FAIK-lag som på söndag skall drabba samman med Axvall i en match som inte torde ha någon betydelse. Det blir Sandhem eller Trädet som får stiga ner i division VI tillsammans med redan avsågade Ulvåker. Sandhem möter Ulvåker och Trädet har Kinnarp på hemmaplan.

10/10-64.

SLUTARP MOT ÅSARP

Med en »derby-match» avslutas sejouren för Slutarps del i div. VI och uppgörelsen gäller endast om man i händelse av vinst kan undgå jumbo-platsen. Sedan ett par veckor står det klart att hemmalaget nästa år återfinns i div. VII tillsammans med Falköpingslaget Rapid, som besegrades i senaste omgången med 7—2. I denna match hade Per-Uno Gustavsson efter en längre tids bortavaro gått in i laget på sin plats som stopper och gav en stadga i försvaret, som tidigare saknats. Säkerligen tar laget chansen att med åtminstone en poäng lägga Rapid under sig. Domare i matchen blir Yngve Wetterbro, Hjo.

Syföreningsdag i Kinneved

För Kinnarps, Slutarps och Vårkumla syföreningar hålles en syföreningsdag på tisdag i Kinneveds prästgård. Missionär Anna-Britta Larsson kommer att i ord och bild berätta om sjukvårdsmissionen i Syd-Afrika.

10/10-64.

Fotboll

ÅSARPS IF—SLUTARPS IF

å Tångavallen, Slutarp

söndagen den 11 okt. kl. 13.30

SLUTARP—ÅSARP 2—2

Slutarp tog i söndags avsked från div. VI med att på Tångavallen spela 2—2 mot Åsarp efter att i pausen haft ledningen med 2—0. Resultatet får i stort sett anses vara rättvist men skulle någon ha vunnit låg Slutarp närmast till.

Matchen var endast två minuter gammal då Slutarp tog ledningen och detta skedde på straff för hands. Straffbollen exekverades otagbart i mål av Kurt Karlén. Fyra minuter senare kunde man anteckna 2—0 och det var Ingvar Johansson, som efter hörna svarade för bravaden. Slutarp hade grepp om spelet och goda chanser till ytterligare mål. Bl. a. hade Åke Karlén ett skott i ena stolpen.

De mål som gav Åsarp det oavgjorda resultatet kom i början av andra perioden och båda gjordes av vy Wolmebrant i 3 resp. 12 minuterna. Även denna halvlek hade Slutarp en träff i målställningen och denna gång var det en nick av Ingvar Johansson, som hamnade i överliggaren.

I Slutarps-laget saknades Per-Uno Gustavsson. Kurt Karlén hade intagit stopperplatsen och visade där ett spel som tillsammans med Lennart Rutman och Ingvar Johansson ger dem epitetet »bäst i laget». De övriga i försvaret låg inte långt efter, medan kedjan var betydligt ojämnare. Här var det Bengt Hermansson och Åke Karlén som svarade för det bästa. Målen gjordes emellertid av försvarsspelare.

Målvakten Inge Evaldsson får ett gott beyg i Åsarps-laget tillsammans med chb Bo Ek, vilka båda var försvarsbäst. Cf Lennart Thor kom inte långt mot Kurt Karlén. Roy Andersson tog det ganska makligt och kedjan som helhet visade inget större spel.

Bra domare var Yngve Wetterbro, Hjo.

13/10-64. Geson

2-rumslägenhet

samt 2 varmgarage, hyreslediga den 1/11. Legitimeras bäst genom besök på stället.

Ferdinand Johansson, Slutarp.

Kinnarp

Lägenhet om 2 rum och kök o. hall, nyrenov., hyresledig.

Tel. 332 00.

KINNARPS MISSIONSHUS

15/10-64

Söndag kl. 19.30 Ing-Britt Ekblom och Spel-Aron Johansson talar spelar och sjunger. Välkomna!

Skolmatsedeln

för Frökind 19—24 okt.

Måndag: risgrynspudding, korvsmörgås, hallonsylt.
Tisdag: korvsås, potatis, rödbetor.
Onsdag: grönsakssoppa, ostsmörgås, apelsin.
Torsdag: stekt fisk, potatis, gurka.
Fredag: kålpudding, potatis, lingon.
Lördag: spenatstuvning, ägg, sill.

SLUTARPS MISSIONSHUS

17/10-64.

Söndag kl. 15.00 **Skördehögtid.** Yngve Johansson och sångare **från Åsarp.** Servering. Offer. Måndag kl. 19.30 **Aktuell måndagskväll.** Pastor Östersjö från Ulricehamn talar, spelar och sjunger. VÄLKOMNA!

Trädet - Kinnarp 2-0

13/10 -64.

Det återstår ännu för Kinnarp att vinna på Vallensås och i söndagens viktiga uppgörelse kunde Trädet ta två värdefulla poäng och därmed klarades kontraktet. Matchen, som åsågs av c:a 200 personer, stod länge och vägde. Först efter 57 minuters spel kom det mål, som gav Trädet ledningen och stäckte Kinnarps funderingar på spel i högre serie.

Kinnarp startade starkt och det såg illa ut flera gånger framför Trädets målbur, där försvaret gjorde ett virrigt intryck. Så småningom lyckades hemmalaget få grepp om spelet på mittfältet tack vare Ola Nordqvist och Leif Bergman, vilkas resoluta ingripanden kom vågskålen att väga över. Hemmalagets bästa period spelmässigt sett var senare delen av första halvleken och det saknades inte chanser till mål. Kinnarps kedja å sin sida hade svårt att finna öppningar i Trädets försvar, som efter hand täppte till bättre.

Andra perioden inleddes med grepp om spelet från Trädets sida och ett par hörnor blev resultatet av framstötarna. I en av dessa kom första målet. Det var Bengt Dahlqvist, som efter diverse tråckel framför Kinnarps-buren kunde sätta bollen i nät. Stort jubel alltså och ledning för Trädet med 1—0. Efterhand gled spelet över i Kinnarps favör men övertaget var endast skenbart enär kedjan inte förmådde bryta igenom det förstärkta Trädet-försvaret. Det hängde dock på ett hår flera gånger att det blivit nätkänning, men Fred Gustavsson uppträdde som räddande ängel på mållinjen. Hemmalagets anfall, där Bo Bergsten och Lennart Ragnarsson låg på topp och stångades med motståndarförsvaret, fick väl inte ut så mycket av sitt arbete men kunde kämpa till sig en del chanser.

I 32 min. kom så andra målet, vilket definitivt gav en fingervisning om vart segern skulle gå i dagens match. Det var Olle Nelander som från högerkanten slog på en hög boll, vilken smet in i vänstra krysset över Westerbergs uppsträckta händer. Efter detta ägnade sig hemmalaget helt åt att hålla siffrorna, även om en del kontringar kunde noteras. Kinnarp å sin sida gav dock inte slaget förlorat och isynnerhet Bengt Georgsson försökte med skott på längre avstånd men riktnnigen var inte den bästa. När slutsignalen gick var Bosse Nelander i fint läge framför Kinnarps målbur och 3—0 hade inte varit otänkbart i den situationen.

Det är väl orätt att sätta någon före de övriga i hemmalaget, som denna gång verkligen kämpade för ett gott resultat. Man får nog dock ge en blomma till halvbacktrion Leif Bergman—Fred Gustavsson—Ola Nordqvist, som även hade god hjälp av Bengt Emanuelsson.

Kinnarp visade glimtvis ett snabbt och varierande spel. Det togs dock i litet för hårt på sina håll i laget, där bl. a. stoppern Bo Johansson syndade flera gånger. Försvarstrion Torgny Johansson—Anders Ek—Kjell Johansson gjorde starkaste intrycket i denna del av laget. I kedjan var det Bengt Georgsson, som visade sig bäst och även i viss mån Göte Andersson medan Bo Ivarsson förde en anonym tillvaro denna gång.

Domare var Karl-Erik Nilsson, Skövde, vilken i stort sett kan ges bra betyg, även om man sett honom betydligt bättre.

Geson

Slutarp ledde 70 minuter Kinnarp vann derby – 6–2

20/10-64.

I söndagens »derby» på Kinnemo avgick hemmalaget med segern efter det Slutarp haft ledningen i pausen med 1—0 och dessutom lett med 2—1 intill dess tjugo minuter återstod av matchen. I slutskedet tycktes dock konditionen ta slut och Kinnarps kedja fick därmed fritt husera framför målet, vilket ledde till seger med 6—2.

Planen var tungsprungen och tog på spelarnas krafter, men det spelades rätt hyggligt från båda hållen när man nu inte behövde tänka på poäng. Slutarps-elvan överrskade faktiskt med ett motstånd som man inte hade väntat, och detta trots att såväl Hasse Andersson som Mats Andersson och Anders Götlind saknades. Lennart Rutman i målet stod för flera bra räddningar och backarna Leif Filipsson—Lennart Pettersson gjorde gott ifrån sig med den sistnämnde som den främste. Kurt Karlén klarade stopperplatsen bra med flankerande Ingvar Johansson och Roland Moberg som var brytstarka. Åke Karlén på center-platsen var den verklige chanstagaren och ytterst nära till mål flera gånger. Roger Andersson som spelade högerytter fick inte så många bollar men förvaltade mycket väl dem han fick. Bengt Hermansson och Kurt Filipsson spelade inrar. Den förre hade växlande framgång men den sistnämnde föll ur ramen. Några farligare målchanser kunde inte heller Sten-Olof Hermansson åstadkomma.

I hemmalagets kedja där Bengt Georgsson saknades skiftades det platser i andra perioden och bästa spelet kunde noteras den senare delen av andra halvleken. Flemming Torstensson framstod som den främste målskytten med tre fullträffar. Göte Andersson stod för två mål, varav ett på straff. Bra var Bengt Persson på högerytterplatsen men i övrigt lyckades väl inte Bo Ivarsson och Tord Torstensson helt, och detsamma gällde Anders Ek som gästspelade där ett tag. I försvaret får nog Torgny och Kjell Johansson sättas främst följda av Bo Johansson, som dock inte spelade den dominerande roll man är van vid. Ingemar Karlsson kompletterade gott och i målet hade Westerberg tur ett par gånger.

Målprotokoll:
0—1 B. Hermansson
1—1 F. Torstensson
1—2 B. Hermansson
2—2 F. Torstensson
3—2 G. Andersson (straff)
4—2 B. Ivarsson
5—2 F. Torstensson
6—2 G. Andersson.

Karl-Erik Emanuelsson, Trädet, skötte domarskapet tillfredsställande.

Geson

Kyrkofullmäktige

i **KINNEVED** kallas att sammanträda i Centralskolan, Kinnarp, torsdagen den 29 okt. 1964 kl. 19.30.

Ordf.

Frökind

BLANKETTER

för uppgift till årets mantalsskrivning finnes att avhämta i samtliga affärer inom kommunen, samt hos resp. roteombud. Blanketterna skall noggrant ifyllda insändas till roteombuden i resp. delkommuner senast den 5 nov. 1964.

Börstig: Paul Gustavsson, Vintorp, Börstig.

Brismene: Harry Larsson, Börsholmen, Brismene.

Kinneved: Hilding Våring, Kommunalexpeditionen, Kinnarp.

Luttra: Einar Andersson, Götavägen 47, Falköping.

Vårkumla: Nils Johansson, Korsgården, Vårkumla, Vartofta.

Blanketterna kan även avlämnas vid husförhören.

Samtidigt erinras om skyldigheten att senast 14 dagar efter fyttning anmäla detta å resp. pastorsexpedition.

Kommunalnämnden.

Frökind

20/10-64.

Kinneveds Röda Korskrets insamlade under Rödakorsveckan 26 sept.—10 okt. genom listor och kollektbössor det vackra beloppet av kronor 1.872:56, vilket användes till hjälp åt gamla och ensamstående.

Församlingsdelegerade

i Kinneveds pastorat kallas att sammanträda i Centralskolan, Kinnarp, måndagen den 26 oktober 1964 kl. 19.00.

Ordf.

Frökind

Kommunalfullmäktige håller sammanträde i skolan, Kinnarp, tisdagen den 27 okt. 1964 kl. 19.

Ordf.

Inbrott i Kinnarpsvilla Familj bestals på 4.000

20/10-64.

Vid en fräck kupp på måndagsmorgonen bestals en familj i Kinnarp på över 4.000 kr. Pengarna förvarades i en byrålåda samt i ett par plånböcker, som låg framme i familjens bostad.

Stölden har begåtts någon gång mellan kl. 8.30 och kl. 10 på måndagsförmiddagen. Gärningsmannen har tagit sig in i fastigheten, som ligger i utkanten av samhället mot Åsarpshållet, genom att plocka bort en fönsterruta i ytterdörren. Väl inkommen har tjuven haft fritt tillträde till hela fastigheten. I en byrålåda förvarades 4.000 kr, som nu är borta, och på andra ställen i huset fann tjuven två plånböcker, vilka länsades på sitt innehåll — några hundra kr.

Husmor i familjen var under den aktuella tiden ute i samhället för att handla och vid återkomsten vid 10-tiden upptäckte hon vad som skett och larmade polisen. Kinnarpspolisen har säkrat vissa spår och utredningen fortsätter.

Kinneveds kyrka

fredagen den 23 okt. kl. 19.30. **Tacksägelse- o. fredsgudstjänst** till erinran av Sveriges 150-åriga fred. Tal av läroverksadj. Valter Landrén, Falköping.

Kyrkokören medverkar.
Kollekt till Lutherhjälpen.

Pastorsämbetet.

Fotboll

å KINNEMO, Kinnarp, söndagen den 18/10 kl. 14.30

SLUTARPS IF—KINNARPS IF

22/10-64.

4 ynglingar 13 – 14 år stal Kinnarpspengarna

Inbrottet i en villa i Kinnarp i måndags, då 4.000 kronor stals, torde nu vara uppklarat. Redan på tisdagsförmiddagen kunde polisen gripa fyra ynglingar i åldern 13—14 år. Polisen stod och väntade när ynglingarna med tåg anlände till Mariestad.

En kvarglömd limpa cigarretter i villan i Kinnarp kommer möjligen att binda de fyra ynglingarna vid brottet. Före inbrottet hade de besökt en affär i samhället och där bl. a. köpt cigarretterna.

Genom ett utomordentligt gott arbete av polisen samt med hjälp av detektiven allmänheten kunde ynglingarnas färdväg kartläggas. Efter besök i bl. a. Ulricehamn hade färden fortsatt mot Falköping. Under natten hade de legat i en lada i trakten av Skövde. Spåren gick på tisdagen mot Mariestad.

Klockan 11.30 fick de också ett varmt mottagande när de med tåg anlände till Mariestad. Friheten slutade med att ynglingarna transporterades till polisstationen, där de omgående togs i förhör. Ynglingarna hade vid anhållandet nya kläder och väskor och även en del pengar.

Tacksägelsegudstjänst i Kinneved

I morgon, fredag, hålles en tacksägelse- och fredsgudstjänst i Kinneveds kyrka till åminnelse av den 150-åriga fred, som landet åtnjutit. Gudstjänsten börjar kl. 19.30 och läroverksadjunkt Valter Landrén, Falköping, talar och kyrkokören medverkar med sång.

Tacksägelsedagens gudstjänster

i Kinneveds pastorats kyrkor präglades av talrikt besöksdeltagande och god sång och musik. Samtliga kyrkor var mycket vackert prydda med skördealster av clika slag och med blommor och löv i höstens skiftande färger.

I Vårkumla hölls söndagsskola och högmässa med kyrkoherde Andersson som predikant över den föreskrivna högmässotexten. I Börstig medverkade en tvåstämmig damkör med koralintroitus och med Bachs koral »Kommen för Herren med tacksamhet». Kyrkoherden predikade över högmässotexten med ämne »Guds kamp med sig själv om människan», varvid samtliga fyra böndagars budskap berördes. I Brismene höll komminister Lindholm predikan, och barnkören medverkade med koralintroitus och Runbäcks »Hur ljuv, o Gud, hur säll den lott».

I Kinneveds kyrka slutligen hölls tacksägelsevesper inför fullsatt menighet. Kyrkokören medverkade där med koralsättningar av Bach och Runbäck samt med gammalkyrklig introitus. Kyrkoherden talade över dagens aftonsångstext över ämnet »Guds bestående kärlek». Kantor Kjellström spelade som postludium »Min själ skall lova Herran» av Dietrich Buxtehude. I samtliga gudstjänster upptogs goda kollekter till Diakonistyrelsens verksamhet.

På fredagskvällen hölls särskild tacksägelsegudstjänst i Kinneveds kyrka till erinran om att vårt land fått leva i 150-årig fred. Läroverksadjunkt Valter Landrén, Falköping, talade, och kyrkokören medverkade. En fanparad med svenska flaggan och Rödakorsflaggan inledde och avslutade gudstjänsten.

Församlingsdelegerade i Kinneveds pastorat 29/10-64.

sammanträdde i måndags kväll i Centralskolan i Kinnarp under kyrkoherde Anderssons ordförandeskap. För skötsel av övertaligt tomtområde i prästgårdarna i Kinneved och Börstig anslogs ett belopp för nästa år av 1.000 kr. Principer för avgifter för prästgårdarnas tele-avgifter fastställdes. Diskuterades arkivfrågan i Kinneved och godkändes i princip ett första utkast till denna frågas lösning att underställas landsarkivarie och andra berörda myndigheter. Till arbetskommitté valdes kyrkoherden, Sven Andersson, Brismene, och Erik Bohman, Vårkumla, med Hilding Våring, Harry Larsson och Herbert Andersson som suppleanter. Kyrkoherden utsågs till sammankallande i kommittén. Valberedning utsågs för förslag till de befattningar, som skola tillsättas före årets slut. Till pastoratskassören besltades om inköp av en elektrisk räknemaskin. Till sist fastställdes de av pastoratskassören beslutades om förslagen till budget för år 1965 för pastorats- och prästlönekassorna med en utdebitering av oförändrat 14 resp. 31 öre eller sammanlagt 45 öre per skattekrona.

Sandahl, Kinnarp bygger ut väveri

Byggmästare Arne Sandahl i Kinnarp har under året utfört en utbyggnad av Kinnarps väveri. Det nya lokaltillskottet har 300 kvadratmeters golvyta.

Bland andra färdiga arbeten är en tillbyggnad hos Falköpings Elektriska omfattande kontorslokaler och bostäder samt modernisering och ombyggnad hos Hägertz herrekipering, Falköping. Här har hela källaren grävts ut för nya lokaler.

Kinnarpsfirman har uppfört familjebostäder i Falköping. Två villor är under byggnad på Bestorp, och firman har lämnat anbud på en rad familjebostäder på nya området på Bestorp.

- **En del köper för dyrt**
- **andra köper från**

Lars Gustafssons Möbelaffär, Slutarp.

- **Allt i möbler och soffgrupper, bäddsoffor, tak- och golvarmaturer, mattor.**
- **Tel. 179 Kinnarp.**

Församlingshemsfrågan bör lösas i Kinneved

Kyrkorådet i Kinneved finner en yttre reparation av Kinneveds kyrka »högst nödvändig» och begär hos fullmäktige ett anslag i staten om 6.000 kr. för ändamålet. Fullmäktige sammanträder 29 okt.

24/10-64.

Vidare tar kyrkorådet upp församlingshemsfrågan. För att så snart som möjligt bringa frågan till en acceptabel lösning, säger rådet, har man beslutat att i statförslaget för 1965 begära ett så stort anslag som kan åstadkommas inom ramen av en beräknad utdebitering av 75 öre pr skattekrona.

Statförslaget för 1965 balanserar på 54.550:51 kr.

Skatten i Frökind höjs till 10 kronor år 1965?

Frökindsfullmäktige tar vid sammanträde på tisdag ställning till statförslaget för 1965. Siffrorna är normalt stigande i jämförelse med innevarande års stat, och skatteuttaget föreslås höjt med 1 kr. till 10 kr. Kommunen har de senaste åren haft en utdebitering av 9 kr.

Driftsbudgeten i förslaget balanserar på 1.336.317 kr., kapitalbudgeten på 908.920 kr. Bland utgifter på kapitalsidan under 1965 är 168.920 kr. under rubriken »bostadsförvaltning». Siffran innefattar föreslagen subventionering av de under byggnad varande flerfamiljshusen i Kinnarp och Slutarp. Socialvården beräknas kosta 422.123 kr. på driftssidan, skolväsendet 267.524 kr.

Frökindsgårdens tillbyggnad

Vid tisdagssammanträdet behandlas Frökindsgårdens byggnadskommitténs anhållan att få infordra anbud på tillbyggnadsarbetena vid gården. Kommunalnämnden finner tiden vara inne och tillstyrker, sedan byggnadsförslagen godkänts av myndigheterna och lånefrågan ordnats.

Kommunbibliotek?

NTO har föreslagit att man inrättar ett kommunbibliotek i Frökind. Kommunalnämnden föreslår att frågan utreds.

Subventioneringsprinciper

Ett principiellt uttalande från lokaliseringsnämndens sida ang. kommunens subventionering av företag föreläggs fullmäktige. Nämnden anser att kommunen bör subventionera företag när det kan anses angeläget ur kommunens synpunkt, givetvis under vissa begränsande aspekter.

Något bidrag till kostnaden för extra veterinären i Blidsberg vill kommunalnämnden inte vara med på. Fullmäktige avgör på tisdag.

Däremot vill nämnden i god överensstämmelse med skolstyrelsen ha ett anslag för parkeringsplatser vid Centralskolan i Kinnarp.

Och så tycker kommunalnämnden att skottpengar på räv bör återinföras i kommunen, förslagsvis med 10 kr. pr nedlagt djur under 1965.

På föredragningslistan står 22 ärenden.

Tacksägelsegudstjänsten

i fredags till minnet av den 150-åriga freden blev en rik och förpliktigande högtid i Kinneveds kyrka. En talrik menighet hade samlats då fanborgen bestående av svenska flaggan och rödakorsfanan, bars in av rödakorsledamöter och hemsamariter, vilka sedan under gudstjänsten paraderade i koret. Vid intåget spelade kantor Kjellström Preludium i Ess-dur av J. S. Bach. Församlingen sjöng psalmen »Ära ske Herren! Vår hjälpare Herren är vorden». Mellan liturg och kör utfördes så växelsång ur kyrkans »Mässbok II» med inledningsord, antifon och psalmtext ur Psalt. 113. Efter bibelläsning, Psalt. 46, och hymnen »Kommen för Herren med tacksamhet» talade läroverksadjunkt Valter Landrén till erinran om den historiska bakgrunden till fredsepokens förverkligande men berörde också de flerfaldiga tillfällen, då freden hotats av fientliga makter inpå landets egna gränser. Grundtonen var dock, att vi bör känna och visa tacksamhet för fredens gåva, varigenom vårt folk också fått ansvaret att vara en hjälpare åt andra folk i nöd. Kollekt upptogs till Lutherhjälpen och inbringade 205 kr. Efter avslutande altartjänst tågade fanborgen ut genom kyrkan till orgelmusik: »Vi lova dig, o store Gud» av Daniel Olson.

Kinneved

RÖDAKORSAUKTION

hålles i skolan tisdagen den 3 november kl. 19.

Föredrag av fru Ellis, Ulricehamn. Kaffeservering. Lotteri.

Gåvor mottagas tacksamt.

Styrelsen.

Skatten upp en krona i Frökind
Principdebatt om marksubvention

29/10 -64.

Frökindsfullmäktige höjde skatten till 10 kr. vid sitt sammanträde på tisdagskvällen. Därjämte fastställdes staten med obetydliga justeringar på ett par småposter. Staten betecknades som relativt god. Det finns vissa osäkra moment i utgiftsprognosen, varför kommunalnämnden inte velat stanna vid en 50-öring. Höjningen med 1 kr. anses täcka.

Kommunalassistent Våring som haft kommunalnämndens uppdrag att sammanställa budgetförslaget föredrog och kommenterade detta inför fullmäktige. Förslaget fastställdes utan debatt. Små justeringar — uppåt — gjordes på ett par anslagssummor till föreningar och organisationer.

Anbud på Frökindsgårdens tillbyggnad

Det uppdrogs åt Frökindsgårdens byggnadskommitté att fortast möjligt infordra anbud på den planerade tillbyggnaden. Det bör dock ske först sedan myndigheterna slutgiltigt godkänt förslagen och lånefrågan ordnats.

Va-nätets utbyggnad

Byggnadsnämnden bemyndigades att bygga ut va-nätet inom Kinnarp-Slutarp enligt en av VIAK uppgjord plan. Den innebär att ledningarna förs fram till väg 800 Kinnarp-Vårkumla så att redan befintlig bebyggelse här — fyra fastigheter — kan anslutas. Detta är en förutsättning för utfående av statsbidrag.

Flera villaanbud skall prövas

Det kom till överläggning om bostadsstiftelsens begäran att fullmäktige måtte stadfästa en överenskommelse som stiftelsen träffat med en Kinnarpsfirma om uppförandet av en serie egnahemsvillor.

Hr Sven Andersson i Brismene opponerade sig mot en omedelbar överenskommelse, fullmäktige borde ges tillfälle att pröva anbud även från annat håll. Kinnarpsfirman hade förbehållit sig att kommunen i förekommande fall skulle överta två av de tio villor varom överenskommelsen rörde sig. Hr Andersson påpekade att man nyligen haft förfrågan från annat håll, varvid inga sådana förbehåll framkommit.

Flera ledamöter framhöll det ofördelaktiga i dröjsmål med ärendet. Byggnadsnämndens ordf. hr Rehn framhöll vidare att Sparbanken i Falköping lämnat byggnadskreditiv för Kinnarpsfirman, en mycket fördelaktig omständighet.

Hr Ahlqvist yrkade emellertid att bostadsstiftelsen skulle ges uppdraget att undersöka även andra anbud, och det blev fullmäktiges beslut.

Den preliminära överenskommelsen med Kinnarpsfirman, vilken gav anledning till överläggningen, innebar att firman i egen regi skulle på kommunens mark uppföra tio enfamiljsbostäder med det förbehållet att kommunen förband sig att överta två av dem vid fördröjd försäljning.

Ang. redan inköpta inventarier

Debatt blev det också om en utgift på kapitalkontot. Socialnämnden hade begärt ett kapitalbudgetanslag på 1.810 kr. för redan inköpta inventarier vid Frökindsgården, och kommunalnämnden hade tillstyrkt framställningen. Fullmäktige beviljade anslaget.

Förfaringssättet rönte emellertid kritik från olika håll. Inköpet hade skett utan socialnämndens vetskap. Därtill fanns ingenting i reserv i årets stat för ändamålet. Fru Juliusson framhöll att överbeläggningen ökar vid hemmet och att man nödvändigtvis måste hålla viss inventariemateriel i reserv.

Betalar skolförbundet?

Man diskuterade vidare ett av skolstyrelsen framställt och av hr Ahlqvist utrett förslag om parkeringsplats för skolbussar och skolbilar på vattenverkstomten vid Centralskolan i Kinnarp. Kostnadskalkylen slutade på 2.580 kr. Överläggningen gällde endast finansieringen. Här träder nämligen Falbygdens skolförbund in i bilden.

Kommunalnämndens ordf. hr Larsson i Luttra ansåg förslagets snabba genomförande angeläget ur skolbarnens säkerhetssynpunkt. Nämnden hade emellertid rekommenderat kommunen att undersöka om inte Falbygdens skolförbund rätteligen bör betala kostnaderna.

Det blev fullmäktiges beslut att denna undersökning skall föregå byggandet, trots den eventuella tidsutdräkten. Man begär alltså först en utredning hos skolförbundet.

Nix

Någon som helst debatt föranledde däremot inte en framställning från Redvägs kommun om ett årligt bidrag till kostnaderna för veterinärtjänsten i Redväg. Det blev ett enigt nej, enligt kommunalnämndens rekommendation.

Ja

Enigt bifall blev det till en framställning från Falköpings kommunaltjänstemannaförening om löneförhöjning för kommunalkassören i Frökind. Han placeras enligt beslutet i 16:e löneklassen.

Kommunbibliotek — utredning

Ett förslag från Kinnarps NTO ang. utredning om kommunbibliotek i Frökind skall utredas av kulturnämnden enligt hr Gustaf Gustafssons yrkande.

Brandstyrelsen

fick ett tilläggsanslag på 500 kr. sedan viss ersättning från brandbolag uteblivit.

Anslag

Följande anslag till föreningar och organisationer beviljades:

Enskilda vägar, förslagsanslag 3.000 kr., stipendier till elever vid folkhögskolor m.fl. enligt oförändrade grunder, förslagsanslag 1.000, Slutarps och Kinnarps samhällsföreningar för vägbelysning 1.000 vardera, Kinnarps bordtennisklubb 400, Luttra bygdegårdsförening 2.000 för upprustning av lokalen, driftsanslag: Vårkumla bygdegårdsförening 500, Börstigs bygdegårdsförening 1.000, Brismene bygdegårdsförening 350, Kinnarps NTO 750, Slutarps Idrottsförening 1.000 kr. och dess vinteridrottssektion 1.000 kr. för iordningställande av ishockeybana, Kinnarps Idrottsförening 1.000 kr. samt 1.000 kr. för upprustning av omklädningsrum, Kinnarps Idrottsförenings friidrottssektion 1.000, Börstigs Idrottsförening 1.000, studiecirklar förslagsanslag 800 att utgå med 50 kr. för varje till statsbidrag godkänd cirkel under studiesäsongen 1964—1965, Kinneveds SLS-bibliotek, Brismene SLS-bibliotek och Kinnarps NTO-bibliotek 100 kr. vardera, Luttra CUF och Kinneveds CUF 100 kr. vardera för kurs- och tävlingsverksamhet, Skaraborgs NTO 200, Vartofta hemvärnsområde 300, Falbygdens Hembygds- och Fornminnesförening 300, Skaraborgs läns blindförening 100, Skaraborgs Föräldraförening för cp-barn 500, Västergötlands Turistrafikförening 100, DVR:s Falköpingsavdelning 300, Riksföreningen mot reumatism 100 kr. Tillhopa 20.200 kr.

Räv-vänligt

Några skottpengar på räv blir det inte för Kinnevedsjägarna. Jaktvårdsföreningen i orten hade gjort framställning härom, och kommunalnämnden hade tillstyrkt, nämligen 10 kr. för varje nedlagt djur.

Hr Gustaf Gustafsson ansåg att räven inte vore att betrakta som det slags skadedjur att hans nedläggande borde stödjas med penningmedel. Fullmäktige avslog därefter.

Hundskatten

fastställdes till 20 kr.

Arvoden inom bostadsstiftelsen

Stiftelsen Frökinds hyresbostäder skall till kommunen utge 800 kr. pr år för att kommunen sköter stiftelsens kassaförvaltning. Förslaget kom från stiftelsen själv genom dess styrelse.

Övriga styrelsens förslag till arvoden godkändes likaså. De innefattar bl.a. arvoden till styrelseordföranden för utredningsarbeten 1963 och 1964 med sammanlagt 900 kr. för utredningsarbeten.

Nämnd för idrottsanslag?

Hr Ahlqvist hade föreslagit tillsättandet av en nämnd som skall ha till uppgift att bereda ärenden ang. anslag till idrotten. Det beslöts utredning om en sådan nämnd, bl.a. om dess sammansättning och uppgifter.

Marksubventionerna — princip och praktik

En debattfråga vid sammanträdet var kommunens subventionering av tomtmark för industriändamål. Den behandlades delvis i samband med inkomna ansökningar om sådan subventionering, varvid de principiella aspekterna kom till tals.

Beslutat belopp, 11.400 kr., skall snarast möjligt utbetalas till Kinnarps Bil & Motor, enligt de grunder fullmäktige tillämpar för sådana subventioner. Vidare bifölls ansökningarna från Kinnarps textilindustri och N. J. Järneklint, Slutarp. Summorna är 9.000 kr. resp. 8.000 kr.

Fullmäktige antog föreslagna principiella linjer för dessa subventioner. Dessa innebär bl.a. att subvention bör förekomma endast då sådan anses angelägen ur kommunens synpunkt. Innan subvention utbetalas skall kommunen ha haft tillfälle konstatera att det aktuella projektet kommer att utföras i enlighet med bestämmelserna i subventioneringsbeslutet.

Fullmäktiges ordf. hr Gunnar Johansson reserverade sig mot beslutet.

Vid den principiella diskussionen framkom bl.a. den synpunkten att ett subventioneringsbeslut från kommunens sida bör vara så formulerat att det inte har någon tendens att påverka säljarens hållning till prisfrågan. Detta underströks starkt av många ledamöter.

Hubertus på lördag på Mönarp

29/10-64.

På lördag blir det Hubertusjakt, som i år förläggs till Mönarps egendom. Ett 20-tal ryttare ställer upp och starten går kl. 13. Master blir Ulla Löfgren.

Vid Mönarp är vägvisning ordnad. För första gången arrangeras i år en Hubertus i miniatyr, i det att det blir en ponnyjakt för de yngsta ryttarna. Deltagarantalet blir omkring 10.

På lördagskvällen blir det sedvanlig Hubertusbal på Stora Hotellet.

30/10-64.

BORDTENNIS

KINNARP FÖRLORADE

Kinnarp spelade i onsdags seriematch mot Ljungstorps AIF. Matchen, som spelades i Kinnarps Centralskola, slutade med förlust för Kinnarpsgrabbarna med 4—6.

Resultat: (Kinnarps spelare först): Egon Martinsson—Olle Andersson, 13—21, 19—21; Bo Ivarsson—Göran Håkansson, 11—21, 21—16, 21—15; Erland Johansson—Lennart Johansson, 23—21, 22—20; Bo Ivarsson—O. Andersson, 21—14, 21—23, 21—15; E. Martinsson—L. Johansson, 21—11, 17—21, 26—24; E. Johansson—G. Håkansson, 17—21, 24—22, 18—21; E. Johansson/B. Ivarsson—G. Håkansson/L Johansson, 15—21, 18—21; B. Ivarsson—L. Johansson, 13—21, 19—21; E. Johansson—O. Andersson, 16—21, 21—16, 12—21; E. Martinsson—G. Håkansson, 7—21, 10—21.

Kinneved

Välkomna till Röda Kors-AUKTIONEN
i Centralskolan i kväll kl. 19.00.
Syföreningen

Husförhör

i Kinneveds församlings rotar.

Kinneveds rote torsdag 5/11 hos Vilgot Johansson, Rosendal.

Sventorps rote fredag 6/11 hos Ingvar Andersson, Naglarp.

Axtorps rote måndag 9/11 hos Gustaf Alfvén, Lunnagården.

Fastarps rote tisdag 10/11 hos Justus Andersson, Lövängen.

Lagerstorps rote onsdag 11/11 hos Helmer Andersson, Östergården.

Slutarp rote torsdag 12/11 hos Tage Karlsson, Trekanten.

Hudene rote fredag 13/11 hos Helmer Trygg, Lillegården.

Samtliga dagar kl. 19.30.

Kollekt till julgåvan till sjömännen.

Prenumeration på jultidningar.

Mantalsblanketter må avlämnas.

PASTORSÄMBETET

En Slutarpsbo var åtalad för förseelse mot trafikförsäkringslagen — han hade inte betalat skatt — och dömdes till 20 dagsböter.

Årets Hubertusjakt

3/11-64.

Marianne Björnberg segrade efter ett grandiost upplopp

I lördags reds den årliga Huberttusjakten, vars bana denna gång var förlagd till terrängen kring Mönarps egendom. Banan var omkring fem kilometer lång och tog ungefär en halvtimme att rida. Underlaget var på sina ställen mycket halt, vilket bidrog till att ett ekipage, ryttare och häst, gick omkull. Dessbättre skadades ingen, utan jakten kunde fortsättas med alla deltagarna i mål.

Master var i år Ulla Lövgren som red i ett väl avvägt tempo, och både hästar och ryttare såg ut att trivas utmärkt. Vid »halali» stod inte Marianne Björnberg på Juliette att hejda, och hon kunde efter ett grandiost upplopp spränga i mål som segrare och därmed lägga beslag på den åtråvärda rävsvansen.

200 såg spännande upplopp

Efter jakten fick deltagarna mottaga den sedvanliga järnekskvisten. Det dimmiga och kalla vädret gjorde att åskådarna inte kunde följa hela jakten, men uppploppet var turligt nog alldeles intill en kulle där huvuddelen av åskådarna befann sig. Det var för övrigt cirka tvåhundra personer som infunnit sig för att bevittna det spännande uppploppet.

Forts. på sista sidan.

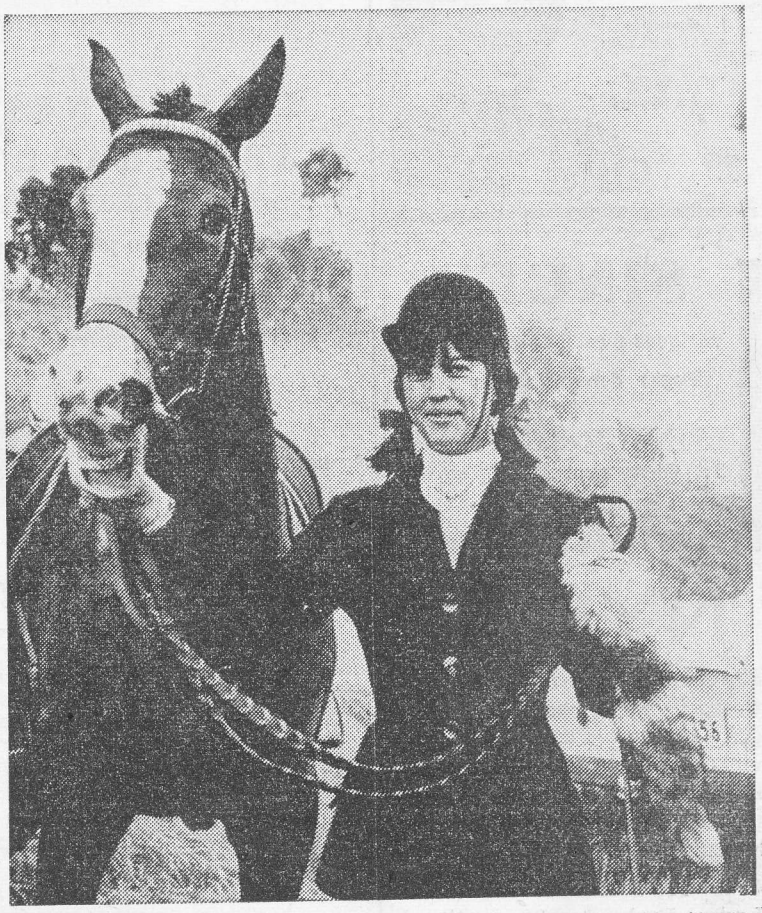

Marianne Björnberg, Falköping, tillsammans med den åtråvärda trofén och sin häst Juliette, efter väl förrättat värv.

På bilden ses tetklungan sedan de tagit ett av hindren strax före uppploppet.

Frökind

30/10-64.

RK-auktion i Kinneved

På tisdag den 3 nov. anordnar Kinneveds Rödakorskrets en auktion i skolan. Fru Käthe Ellis, Ulricehamn, kommer att hålla föredrag.

Kinneveds CUF

anordnar **RIKSTÄVLING i Förening 64-SMR** å Nya Pensionatet, Kinnarp, onsdagen den 4 november kl. 19.30 (precis).

Tävlingsledarna.

Ungdomsträff

I NTO-LOKALEN, KINNARP, i kväll, torsdag, kl. 20.00.

Presentation av C. U. F. — Tävlingar, — Servering och **DANS** till **Östen Anderssons orkester.**

Inbjudna och övriga hjärtligt VÄLKOMNA!

Styrelsen.

29/10-64.

Allhelgonadagens högmässor
firades med nattvardsgång i Vårkumla och Börstig kyrkor. I Brismene medverkade barnkören med »I himmelen» i J. H. Åbergs sättning.

I Kinneveds kyrka, där flera gravar på kyrkogården var skläررade med gravlyktor till de dödas minne, hölls allhelgonavesper under kyrkokörens medverkan. I Gunnar Holms arrangemang sjöng kören v. 6 av ps. 424, varefter följande verser sjöngs unisont av församlingen. Efter gammalkyrkligt introitus sjöngs så 144, allhelgonapsalmen framför andra. Kyrkoherde Andersson talade därefter med utgångspunkt från dagens episteltext ur Uppenbarelseboken. Församlingen sjöng ps. 150 »O Gud, för de heliga martyrer» och därefter följde altartjänst, som avslutades med hela psalmen 599 »I hoppet sig min frälsta själ förnöjer». Kören sjöng dessutom »Allenast i Gud» av A. Runbäck och avslutade gudstjänsten med Bachs mäktiga slutkör ur Johannespassionen, »Sänd Herre, dina änglar ut».

RK-auktion i Kinnarp

Kinneveds Rödakorskrets anordnar i kväll en auktion i Centralskolan.

3/11-64.

Husförhör i Kinneved

Inom kort följer husförhör i Kinneveds församlings rotar. I Kinneveds rote samlas man den 5 nov. hos Vilgot Johansson, Rosendal, Svenstorps rote den 6 nov. hos Ingvar Andersson, Naglarp, Axtorps rote den 9 nov. hos Gustaf Alfvén, Lunnagården, Fastarps rote den 10 nov. hos Justus Andersson, Lövängen, Lagerstorps rote den 11 nov. hos Helmer Andersson, Östergården, Slutarps rote den 12 nov. hos Tage Karlsson, Trekanten, Hudene rote den 13 nov. hos Helmer Trygg, Lillegården.

Kyrkofullmäktige anslog 8.500 till församlingshem

5/11-64.

Kyrkofullmäktige i Kinneveds församling sammanträdde i förra veckan. Besöksboken i kyrkans vapenhus rekommenderades till användning av kyrkans besökare. Värme- och sanitetsteknisk anläggning i kyrkan, vilka kontrollerats av ingenjör Lebedinsky och fått betyget »av mycket god beskaffenhet» (entreprenör Åsarps Handelsbolag), godkändes och kyrkorådet befriades som arbetskommitte från sitt uppdrag. Vidare beslöts om utlysande av entreprenad på leverans av olja till kyrkan.

Beträffande installationen av förstärkaranläggning framställdes vissa kritiska anmärkningar och det beslöts att för effektivitetens höjande på prov installera ytterligare en mikrofon på predikstolen. Till rappning av kyrkans exteriör under nästa år beslöts ett förslagsanslag på 6.000 kr.

Vid behandling av frågan om anslag till församlingshemsfond väcktes förslag att de begärda 8.500 kr skulle läggas till den allmänna investeringsfonden. Det beslöts emellertid med tio röster mot nio i enlighet med kyrkorådets förslag att den begärda summan skulle läggas till fonden för församlingshemsstiftelsen. Även i övrigt följdes det av kyrkorådet uppgjorda förslaget till inkomst- och utgiftsstat för år 1965. Utdebiteringen till kyrkan fastställdes därmed till 75 öre per skattekrona.

En valberedning på tre personer tillsattes för förberedande av de val som författningsenligt skall verkställas på decembersammanträdet.

Frökind

5/11-64.

RK-auktion i Kinneved gav 2.666 kr

Rödakorsauktionen i Kinneved i tisdags inleddes med psalmsång, varefter kretsordf. Göran Sandin välkomsthälsade och erinrade bl. a. om att syföreningen just på dagen kunde fira sitt 10-årsjubileum. Resultatet av 10-årigt flitigt syföreningsarbete har givit ett gott tillskott till kretsens verksamhet.

Fru Käthe Ellis, Ulricehamn, berättade på ett medryckande sätt om sitt arbete bland flyktingar i Europa och visade vackra färgbilder från bl.a. Grekland, Jugoslavien och Tyskland. Efter kaffeservering vidtog försäljningen, som inbringade ett bruttobelopp på 2.666 kr. Sten Ahlqvist och Håkan Silvander skötte klubban. Till sist tackade ordf. alla som med gåvor och arbete deltagit i den lyckade försäljningen.

Frökind

12/11-64.

Handarbetsauktion på Frökindsgården

På lördag anordnas en försäljning av terapialster på Frökindsgården, Kinnarp.

Kinnarps NTO-förening
håller möte i morgon, fredag, i Föreningslokalen, där programmet upptar bl.a. tävlingar, musik och dans. Dessutom kommer man att diskutera en eventuell renovering av lokalen.

SLUTARPS MISSIONSHUS

Söndag kl. 15.00 F. rektor A Wickström, Y. Johansson. OFFER FÖR BYGGNADSKASSAN.

Välkomna! 7/11-64.

7/11-64.

Anbud på rotpost

Kinneveds pastorat utbjuder till försäljning 229 m³sk skog å rot i Börstigs s:n. Anbud märkta »Anbud på rotpost» skall senast den 21 november insändas till pastoratskassör Sven Andersson, Millomgården, Brismene. Stämplingslängder samt närmare upplysningar kan erhållas från stiftsskogv. B. Fällgren, tel. 0515/320 64.

Pastoratskyrkorådet

Sammanträden

Kinnarps NTO-förening

håller MÖTE i Föreningslokalen fredagen den 13 nov. kl. 20.

Diskussion ang. lokalens ev. renovering. Ritningsförslag föreras.

Tävlingar, musik och dans.

Alla medlemmar uppmanas infinna sig.

5/11-64.

Idrottskonsulent Göransson fick fint Amerikastipendium

Idrottskonsulent Gunnar Göransson, Falköping, är bland de åtta stipendiater som utsetts av Sveriges ungdomsorganisationers landsråd att delta i 1965 års Cleveland-program för social- och ungdomsledare. Hammarskjölds stipendium på 400 dollar för resekostnader gick även till konsulent Göransson.

lärare i Kinnarp 1962-66.

Detta fyramånadersprogram som nästan helt bekostas med amerikanska medel, är en kombination av universitetsstudier, föreläsningar, studiebesök, praktiskt fältarbete och kontakt med amerikanska familjer.

Från början var det sammanlagt 50-talet sökande till Cleveland-stipendiatet.

Förutom stipendiet, vilket innefattar vistelsekostnaderna i USA, har Göransson fått Hammarskjölds stipendium på 400 dollar, som bidrag till resekostnader.

Resan till »staterna» inleds den 19 april. Studier av de sociala förhållandena och av ungdomsarbetet blir huvudintresset under USA-vistelsen.

Idrottskonsulent Gunnar Göransson är född 1931 i Stockholm.

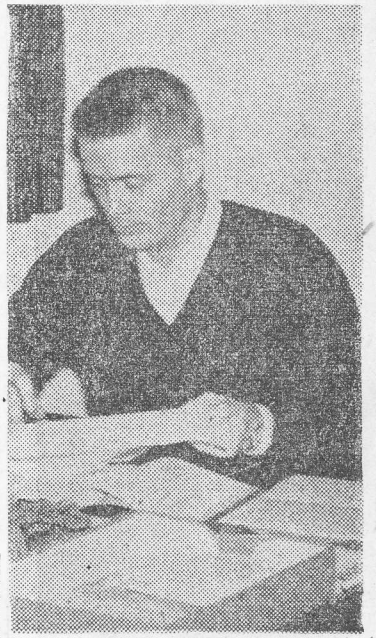

Gunnar Göransson.

FAIK:s friidrottare
samt skidåkare har gemensam gymnastik på fredagar mellan kl 19—20. Lokal: Mössebergsskolan.

Danskurs i Kinnarp

med början fredagen den 20 november.

Anmälningar senast den 16 nov. pr tel. 300 62 eller 302 04 mellan kl. 18.00—19.00.

Välkomna med anmälningar.

Danskurskommittén.

Hyreslägenhet

i Slutarp om 2 rum och kök samt hall, cv och vc, vatten och avlopp, hyresledig omg.

Vidare genom

JORDFÖRMEDLINGEN
Falköping. Tel. 123 48.

Mod. 3-rumslägenhet

samt 2 garage hyreslediga den 15/11 eller senare. Legitimeras bäst genom personligt besök.

Ferdinand Johansson, Slutarp.

Kinnarps Missionshus

Lördag kl. 19.30 UNGDOMSSAMLING. Omväxlande program. — VÄLKOMNA!

14/11-64.

SLUTARPS MISSIONSHUS

Månd. kl. 18.00 MISSIONSFÖRSÄLJNING. Försäljning av handarbeten och skänkta saker. Tal av **pastor Karl Wilsson.**

Gåvor mottages med tacksamhet. **Servering, Lotterier.**

VÄLKOMNA!

BMC-fjädring: bekvämare bil!

BYT TILL NYTT BILTÄNKANDE!

På kort tid har BMC blivit ett av världens största bilmärken tack vare ett helt nytt biltänkande! Provkör själv framhjulsdrivna BMC 1100 och konstatera minst tre avgörande fördelar: rymligheten (obs! tvärställd motor!), vägkomforten (tack vare den sensationella vätskefjädringen) och trygghet-en (nästan en hel bil av outslitliga och underhållsfria detaljer)!

BMC 1100

Bröderna Larssons Bilfirma

Kinnarp - Tel. 330 60

BYT TILL NYTT BILTÄNKANDE!

På kort tid har BMC blivit ett av världens största bilmärken tack vare ett helt nytt biltänkande! Provkör till exempel framhjulsdrivna BMC 850, idealisk shoppingbil, andra-bil, "parkeringsbil"... Förbluffande rymlig för fyra vuxna tack vare tvärställd motor. Smidig, lättkörd och lättparkerad även i tät stadstrafik!

BMC 850

Bröderna Larssons Bilfirma

Kinnarp. Tel. 330 60

FÖRSÄLJNING av

terapialster

äger rum på **Frökindsgården, Kinnarp**, lördagen den 14 nov. med början kl. 14.30. — Lotterier — Kaffeservering.

Hjärtligt välkomna!

1 rum o. kök

eller rum m. kokvrå önskas hyra i Kinnarp av 2 flickor.

Brevsvar till »IS», d. t k.

Frökind
21/11-64.

Cp–CKF-protest mot förslag till jordförvärvslag

Vid söndagens höststämma i Habo med Vartofta-Frökinds kretsar av centerpartiet och centerns kvinnoförbund framkom skarpa protester mot den av jordbruksministern föreslagna jordförvärvslagen.

Uttalandet fick följande utformning:

Den av jordbruksministern i departementspromemoria föreslagna jordförvärvslagen innebär, enligt vårt förmenande, att äganderätten till jord och skog i framtiden kommer att avhändas de aktiva jordbrukarna.

Detta kommer att ske främst genom bolagsförbudslagens avskaffande. Vid en ev. kommande gemensam Europamarknad erbjuds härigenom även utländska kapitalintressen möjlighet att förvärva svensk jord och skog.

Vår åsikt är att äganderätten även i framtiden i huvudsak bör ligga hos den enskilde varför vi uttalar vår bestämda protest mot den föreslagna lagstiftningen.

Invändningar kan även göras mot sättet att föra fram frågan. 1960 års parlamentariskt sammansatta jordbruksutredning väntas inom en snar framtid avge sitt betänkande vari väl jordlagstiftningen borde spela en framträdande roll. Det verkar utan tvekan förhastat att vid sidan av densamma departementsvägen forcera fram ett förslag som kommer att få så vittgående följder. Förfaringssättet är icke förenligt med god demokratisk ordning.

Missionsauktion i Kinnarp

Kinnarps kyrkl. syförening anordnar på tisdag försäljning i Centralskolan. Kyrkoherde Bertil Edvardsson inleder med föredrag om Israelsmissionen. 28/11-64.

Slutarps kyrkl. syföening

har fördelat 3.000 kr. av influtna auktionsmedel. Svenska kyrkans mission erhöll 700 kr. Lutherhjälpen fick 400 och IM 200 kr. Israelmissionen, Svenska missionssällskapet, kyrkans sjömansvård och Göteborgs kyrkliga sjömansvård fick vardera 100 kr. Stadsmissionen i Stockholm fick 200 kr. och Göteborgs kyrkliga stadsmission 300, Flämslätt och Hjo folkhögskola tilldelades vardera 100 kr. Syföreningens församlingshusfond ökades med 600 kr. Likaledes beslutades att liksom tidigare år prenumerera på »Kyrkvägen» för år 1965 till årets konfirmander och att deltaga i julgåveutdelning till personal och patienter på Frökindsgården.

Frökind
24/11-64.

Samkväm på Frökindsgården

I förra veckan hade Kinneveds kyrkobrödrakår anordnat ett samkväm på Frökindsgården för personalen och pensionärerna. Sammankomsten började med ps. 579, varpå kårens ordf. Daniel Abrahamsson hälsade de församlade välkomna samt läste Dav. 84 psalm. Därefter sjöngs några verser av sv. ps. 599. Så följde en stunds gemytlig samvaro vid kaffeborden, där kyrkobrödernas fruar skötte serveringen.

Kyrkoherde Andersson höll en kort andaktsstund och talade med utgång från Uppenbarelseboken om striden mellan de goda och onda andemakterna, en strid som ej slutar förrän Gud räcker ut sin hand och hämtar dem hem till sig som i tro väntar hans hjälp att bli befriade från det ondas makt. Som avslutning lästes gemensamt »Fader vår» och till sist ps. »Bred dina vida vingar».

Kyrkoherden tackade på de inbjudnas vägnar och uttalade sin uppskattning av den tradition kyrkobröderna uppehåller genom att varje år komma till Frökindsgården och ordna en fest.

Missionsauktion i Börstig

De kyrkliga syföreningarna i Börstig anordnar i morgon, onsdag, missionsauktion i Bygdegården, vid vilken komminister P. O. Lindholm håller en andaktsstund.

Kinneveds CUF

anordnar **No-Nu** å **Nya Pensionatet, Kinnarp,** fred. den 27 nov. kl. 19.30.

Tävlingsledarna.

Kinnarps Samhällsförening

DE MEDLEMMAR som ännu icke betalt sin årsavgift ombedes göra detta snarast på postgiro 32 06 92.

Kassören.

DU KAN FORTFARANDE ANMÄLA DIG TILL

Danskursen i Kinnarp

som börjar fredagen den 20 november.

Ring då 302 04 mellan kl. 18.00 och 19.00.

Danskurskommitén.

Möbelsnickare

helst med erfarenhet från maskinverkstad, erhåller omg. fast anställning.

AB KINNARPS KONTORSMÖBLER

Tel. 333 70

Predikoturer

KINNEVEDS pastorat: Kinneved onsd. 19.30 andaktsstund hos Helmer Andersson, Östergården. — Torsd. 19.30 andaktsstund hos Tage Karlsson, Trekanten. — Fred. 19.30 andaktsstund hos Helmer Trygg, Lillegården.

25/11-64.

Slutarps IF redovisar mindre framgångsrikt år men lovar "komma igen"

Slutarps Idrottsförening kan inte peka på några framgångar detta år, vilket medförde att laget relegerades till div. VII efter att ha rasat direkt igenom div. VI. Man hade knappast väntat en sådan utveckling enär det var nära att man klarat sig kvar i »femman» förra året.

Roland Moberg.

Det är åtskilliga år sedan laget var nere så lågt i seriesystemet och det gäller att spotta i nävarna och ta nya tag. I stort sett blir laget intakt och samtliga är besjälade av tanken att komma tillbaka. Flera goda ämnen finns i B-laget och dessa kommer troligen att få chansen att spela in sig i ettan.

Om man ser till statistiken för A-laget så finner man bl. a. att matchutbytet varit livligt utöver de spelade seriematcherna. Inte mindre än 16 vänskapliga uppgörelser har spelats av vilka tre har gått i elljus.

Den största segern noterades mot IK Rapid vid matchen på Odenvi, vilken gav 7—2 till Slutarp medan de största nederlagen har kommit på hemmaplanen. Tångavallen, där Vedum vann i serien med 10—1. I vänskapsmatcher har man blivit besegrade av Falköpings BK med 10—2 och av Trädet med 8—1. Mot de båda senare lagen kan man dock redovisa vinster, varav på samma plan mot FBK med 7—3, och mot Trädet med 4—3, den senare matchen spelades i Floby.

Roland Moberg i samtliga matcher

Statistiken ger vidare vid handen att en enda spelare deltagit i årets samtliga matcher och det är Roland Moberg. Ytterligare två spelare har deltagit i samtliga seriematcher och det är Kurt Karlén och Kurt Filipsson. I fråga om totalt spelade matcher ligger Lennart Pettersson på andra plats med 32 spelade. Överlägset bästa målskytt blev Kurt Karlén vilken svarat för 30 av lagets 82 gjorda mål.

Allt som allt har föreningen använt sig av 19 spelare i seriematcherna medan siffran sammanlagt för samtliga matcher är 24.

Antal spelade matcher:

Roland Moberg 18+16=34 matcher; Lennart Pettersson 17+15=32; Kurt Karlén 18+13=31; Kurt Filipsson 18+13=31; Bengt Hermansson 15+16=31; Lennart Rutman 17+13=30; Hasse Andersson 17+13=30; Leif Filipsson 15+14=29; Ingvar Johansson 13+11=24.

Första siffran avser seriematcher.

Målskyttar

Kurt Karlén 18+12=30; Bengt Hermansson 6+10=16; Ingemar Lundahl 1+6=7; Kurt Filipsson 2+3=5; Mats Andersson 1+4=5.

A-laget:

Seriematcher 18 sp., 4 v., 4 oavgj., 10 förl., 371—63; Vänskap 16 sp., 6 v., 3 oavgj., 7 förl., 45—56; Totalt 34 sp., 10 v., 7 oavgj., 17 förl., 82—119.

Reservlaget

har i sin omgivning, Vartofta reservserie, gjort relativt hyggligt ifrån sig och belade där femte plats i tabellen.

Tabellraden ser ut som följer: 14 sp., 6 v., 0 oavgj., 8 förl., målkvot 41—53, 12 poäng.

I många fall var man invecklade i målrika matcher där bl. a. vinst över Gustav Adolf kunde noteras med 8—0 samt förlust mot Grolanda med 4—8.

Laget har innehållit övervägande ungdomar som stöttats upp av »veteranerna» Bengt Stenkvist, Rune Sandén och Mats Andersson. Den senare har sin son, Roger, med i laget och denne tycks följa i sin faders fotspår och har redan deltagit i A-laget med mersmak. En annan som fått göra inhopp i »ettan» är Kent Ahlberg och i A-lagets avslutande matcher i serien anlitades Åke Karlén, som dock inte hör till de yngsta, med gott resultat.

Föreningens tredje lag, pojklaget har som vanligt deltagit i Skara-Älvsborgs pojklagsserie. Årets placering blev väl inte lysande men laget var kanske lite för ojämnt för att komma till sin rätt.

Geson

Ljusgenombrutet mörker: advent

28/11-64.

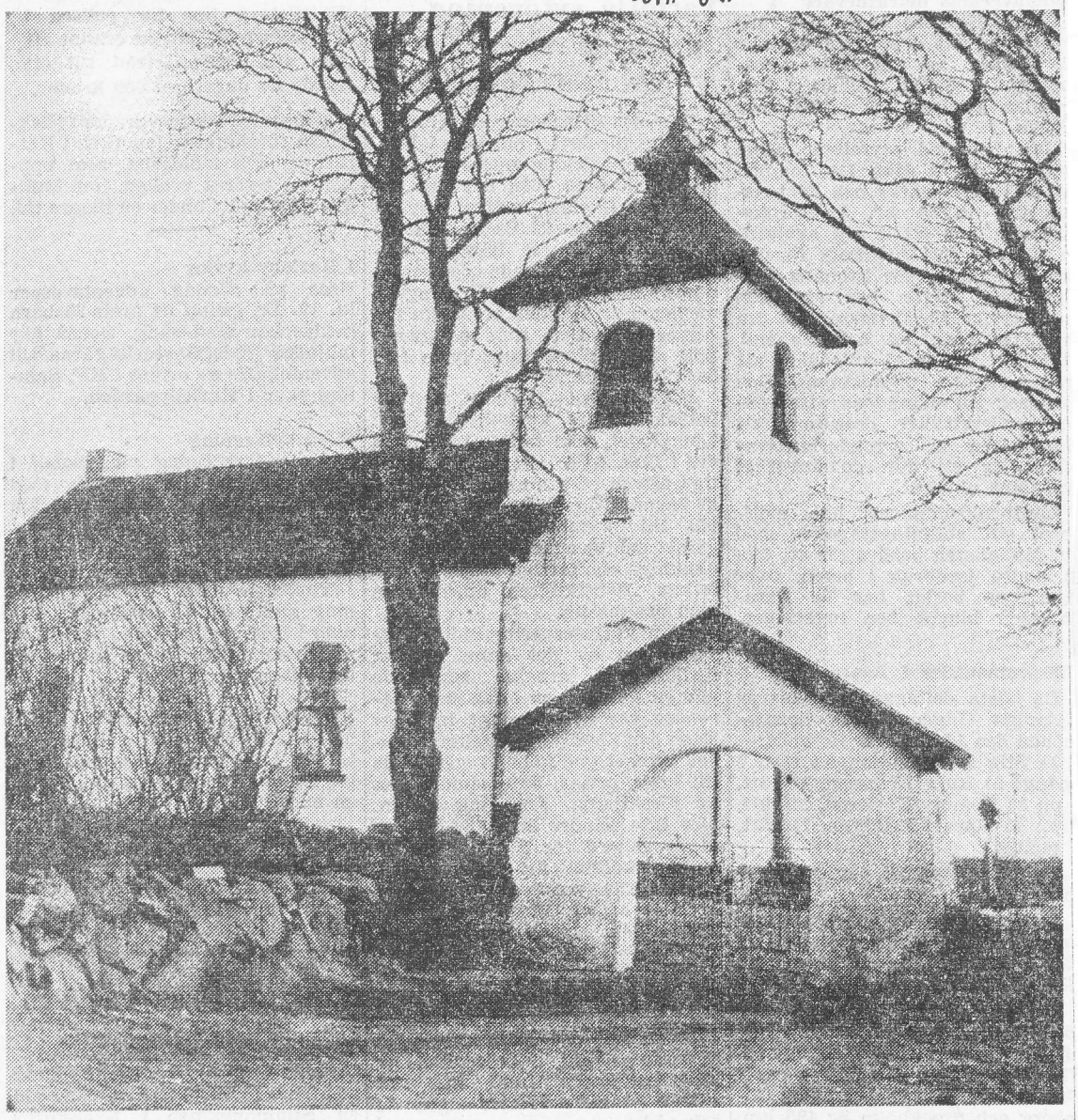

Nu står advent för dörren. Det är helg i själva ordet: advent, ankomst.

Någonting är på väg och vi bereder oss för det, om ock bara genom en fläkt av stillhet som vi släpper fram i vårt sinne. Kunde förresten någon förberedelse vara mera ägnad.

Om då någonting så märkligt väntar, vad kan det vara? Vi tror att det måste vara ljuset. Rörelsen.

Advent kommer före ljusvändan. Ändå är »vändningen» i advent så påtaglig. Mörkret tätnar än, men nu är bortdöendets frusna oro genombruten. Någonting skall åter hända. Detta är ett källsprång för den finstämda ron.

Det är så, inte tvärtom. Ro springer fram ur händelsers möjlighet, inte ur deras bortdöende. Advent: ankomst; även: förväntan. Begynnande rörelse.

Advent är oss en »vändning» fastän ännu ingenting hänt.

— — —

Vid dess ingång står träden nakna utan rimfrost kring Kinneveds kyrka, och jorden ligger mörk. Det kan förbli så under hela adventstiden. Den kan förbli snölös och mörk, en förlängd senhöst.

Men vintern kan också komma, med det slutliga bortdöendet. Det slutliga? Visst inte. Vintern har uppståndelse i sig och är en skapelse.

Om vad som kan hända under advent berättar oss Karlfeldt i Vinterorgel:

Det dagas ånyo, det klarnar
så vidt,
det blånar så hvasst
Det växer en värld ur förgängelsens midt,
en hvit och fast.

BORDTENNIS

Pojklagsserierna i bordtennis har nu inletts. Många av de spelade matcherna har varit mycket jämna. I klass 1 förefaller Kinnarps BTK och KFUM lag A vara mycket starka. I yngsta pojkklassen får Vartofta FK och Kinnarp troligen kämpa om seriesegern.

Resultat av de två första omgångarna:

Klass I

Vartofta FK—Kinnarp BTK 2—6
Ansgarsjuniorerna—KFUM, lag A 0—6
KFUM, lag B—SMU 5—5
SGU—IFK Falköping 5—5
Vartofta FK—Ansg.-jun. 6—0
KFUM, lag A—KFUM, lag B 6—0
Kinnarps BTK—IFK Falköping 6—1
SMU—SGU 6—2

Klass 2

Vartofta FK—Kinnarps BTK A 6—0
Ansg.-jun. A—IFK Falköping B 0—6
Ansg.-jun. B — Kinnarps BTK B 0—6
Vartofta FK—Ansg.-jun. A 6—0
IFK Falköping B — Ansg.-jun. B 6—0
Kinnarps BTK A—IFK Falköping A 3—6

26/11-64.

Frökind

19/11-64.

Slutarps missionsförsamlings försäljning gav rekordresultat

Under måndagskvällen höll Slutarps missionsförsamling sin sedvanliga försäljning. I årets missionsförsäljning rådde jubileumsstämning, det var nämligen på hösten 1924 som den första missionsförsäljningen hölls. Således har dessa försäljningar pågått i 40 år. I årets missionshögtid medverkade samma talare som i den första högtiden för 40 år sedan, nämligen pastor Karl Wilson och f. stationsmästare David Almqvist. Herr Almqvist tillsammans med sin fru var de drivande krafterna i missionshusets byggande och den frikyrklika verksamhetens begynnelse i Slutarp. Efter gemensam sång o. välkomsthälsning av Yngve Johansson talade pastor Wilson. Efter en paus för servering lämnade hr Almqvist några minnesglimtar från den första försäljningen varefter pastor Wilson på känt manér ledde försäljningen. Allt som utbjöds fick en snabb åtgång med höga priser vilket det vackra slutresultatet av 3.575 kr. vittnar om. Årets resultat överstiger föregående års med 600 kr. Högtiden avslutades med sång och bön.

Kinnarp

MISSIONSAUKTION

i Centralskolan tisdagen den 1 december 1964.

Kort inledningsföredrag kl. 18 (precis) av kyrkoherde Bertil Edvardsson, Floby, om Israelsmissionen. — Kaffeservering — Lotterier — Försäljning — Paketauktion. — Gåvor av alla slag (inte minst paket till ett värde av minst 3 kr.) mottagas tacksamt.

Alla hjärtligt välkomna!

Kinnarps kyrkliga syförening

Fältskjutning

i **Axtorp, Kinneved,** söndagen den 15/11 kl. 10.00—15.00.

Anmälningstiden utgår kl. 12.00. Avlysning från älgbanan i väster till Katteskalla i öster till ett djup av 2.000 m. Allmänheten varnas.

Kinneveds skytteförening.

14/11-64.

Frökind

Besiktning

av enskilda vägar kommer att förrättas under nästkommande vecka.

Kommunalnämnden.

Frysboxar

260 och 400 lit., kan vi erbjuda nu till extra förmånliga priser. Även avbetalning.

SAMUELSSON, Slutarp
Tel. 331 19

Julhandeln i FRÖKIND

"Specialiteter" i Slutarp

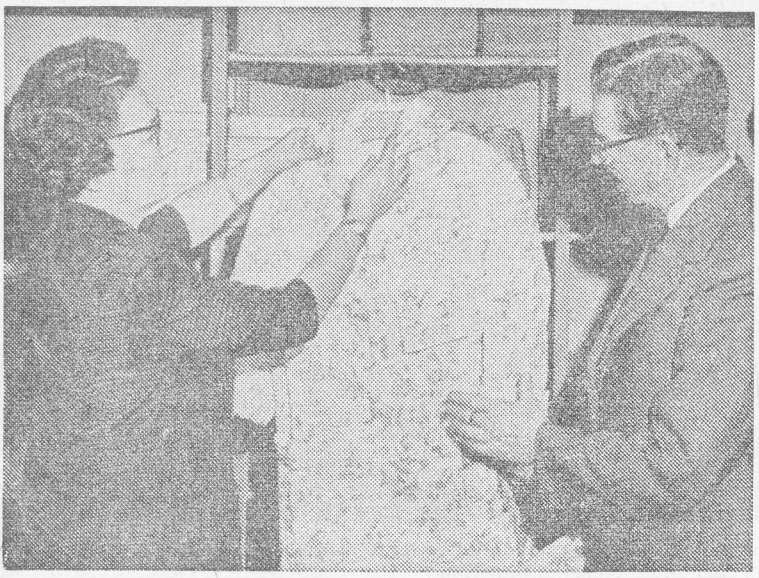

En chic modell. Naemi och Ev ert Sandén i firmans lager.

En liten chic firma är Chic i Slutarp, fabrikör Evert Sandén. Den sysselsätter tiotalet man — som för övrigt är kvinnor — med specialiteter.

»Specialiteterna» är mycket vackra: morgonrockar i skiftande — skimrande — mönster, färger och snitt. De tillverkas som stapelvara vid fabriken i Slutarp och fördelas på grossister och varuhus, dessas kunder kunder till behag. Morgonrockarna från Slutarp är efterfrågade.

Den egentliga specialiseringen består i en bibehållen »handbrodyr». Vi citerar ordet av den anledningen att brodyren ju sker med maskin — maskiner är nödvändiga även vid kvalificerade chic-tillverkningar. Varan skulle eljest bli alltför dyr.

Men den maskinstungna brodyren i Kinnarp är handstyrd, det är skillnaden. Man komponerar ett mönster. sedan övertar handen uppgiften. Den flerdubblar sin kapacitet medelst en maskin, men den styr alltjämt. Så skapas en chic-vara.

Brodyren har vidare den uppgiften att sammanfoga två vävnadsskikt med mellanliggande värmeskikt av nylonvadd, acryl. Det blir sammantaget en mycket attraktiv vara, för ögat och känseln. En stor tillverkning är också »bäddjackorna» — verkligen chica produkter.

Chic Konfektions AB i Slutarp är en familjefirma så till vida att fabrikörens fru Naemi är direktris. Rörelsen sysselsätter en rad hemmafruar i orten — ett viktigt moment i en liten glesbygdstätort. Den sysselsätter också ett antal »ungkarlar» — inte mindre viktigt. De ogifta flickorna hyr ungkarlslyor i samhället och trivs med det och med jobbet hos Chic. De bor i något fall också på annan ort.

AB Kinnarps Bil & Motor

KINNARP - Tel. 332 62.

UTFÖR alla slag av
BIL- och TRAKTORREPARATIONER
samt ROSTSKYDDSBEHANDLINGAR
m. m.

Snabbköpsaffär i Slutarp

Gustaf Gustafsson och en frysbox i »snabbköpet».

I torsdags fick Slutarp en snabbköpsaffär. Samuelssons affär i samhället öppnade för denna kundservice efter omfattande förberedelser.

Med övergången till snabbköp utökades också sortimentet. Affären har nu en välförsedd »charkuterificka». Den har visserligen manuell service. Till nyheterna hör också mjölkförsäljning.

Som välsorterad lanthandel behåller affären »tunga» avdelningen — järnvaror, cement etc. Dessa artiklar tillhandlar man sig i magasinet, och här är det förstås manuell betjäning alltjämt.

Kinnarps Textilindustri

★ rekommenderar sina förstklassiga
★ tillverkningar av
★ **DAM- och HERRUNDERKLÄDER**
★ i CHARMEUSE och NYLON

Tel. 330 85

Slutarps Handels-trädgård

rekommenderar sitt välsorterade lager av

LÖKBLOMMOR
KRUKVÄXTER m. m.

Tel. Falköping 340 70.

Kinnarps kyrkl. syförening

hade i tisdags sin sedvanliga missionsförsäljning i Centralskolan. Kyrkoherde Bertil Edvardsson, Floby, inledde med ett instruktivt och intresseväckande anförande om Israelsmissionen. Efter kaffeservering och utförsäljning av 800 lotter vidtog auktionen, som gick med liv och lust under Håkan Silvanders och Sten Ahlqvists erfarna ledning som utropare, och med fru Brita Wilgotson vid protokollet. Många värdefulla handarbeten gick under klubban liksom också 56 skänkta paket, vilka samtliga såldes för 10 kr. pr styck.. Slutligen företogs dragning i lotterierna, varefter kyrkoherde Andersson avtackade alla närvarande, ropare, skrivare och köpare och sist men icke minst alla syföreningens medlemmar och övriga givare, vilka genom sitt trogna arbete och sina gåvor bidragit till det mycket goda resultatet av 4.232:80 kr. Allt som allt en bruttosumma som med c:a 250 kr. överstiger fjolårets resultat. Samtidigt tömdes syföreningens sparbössa på 60 kr., vilket belopp bäres fram vid offergången till missionen på trettondedagen. 3/12-64.

Kinnarps Textilindustri utvidgar

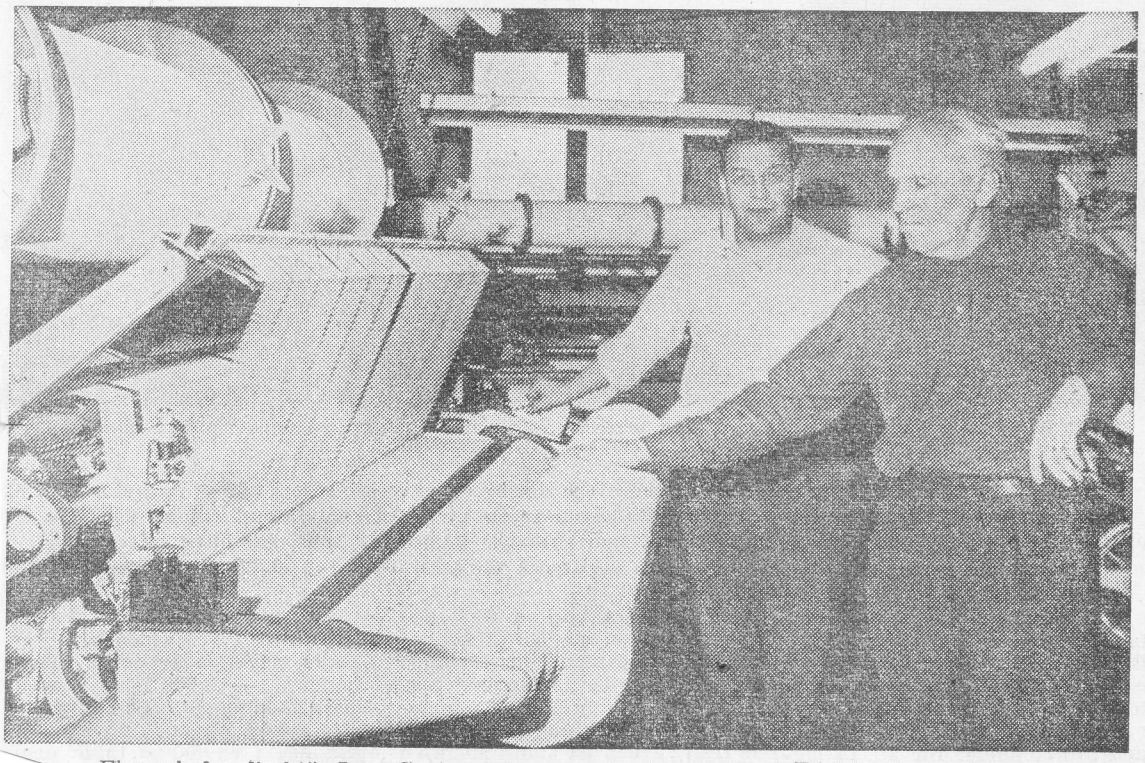

Firmachefen direktör Ivar Gustavsson och verkmästare Ernst Edström i väveriet..

1/12-64.

Bara Frökind, Undenäs saknar moderna kommunala bibliotek

Det traditionella länsbiblioteksmötet med Skara stifts- och landsbibliotek och Skaraborgs länsbildningsförbund som inbjudare hölls i lördags i biblioteks-huset i Skara och inleddes med en kort bibliotekskrönika av landsbibliotekarie Bengt Stenberg. Med undantag av att det nya biblioteket i Skövde blivit klart under året har inga större förändringar inträffat.

Kommunaliseringen av biblioteken fortsätter och Tibro har fått biblioteksstyrelse utsedd av kommunen. Endast Undenäs och Frökinds kommuner saknar nu moderna kommunala bibliotek.

(del av artikel)

Slutarps IF

anordnar årsfest med 75-årsjubileum i Bygdegården, Grolanda, lördagen den 12 dec. kl. 19.30. ★ Tesupé till ett pris av kr. 7:50. Anmälningar senast den den 7 dec. Tel. 332 57, 332 78.

Kinnarps Textilindustri förbereder en utbyggnad som kommer att ge företaget en mer än dubbelt ökad arbetsyta. Samtidigt beräknas personalen öka med 20-talet man, eller kanske kvinnor. Firman sysselsätter nu 50-talet personer.

Firman etablerade sig i sina nuvarande lokaler 1945. De har en »uppvärmd yta», det vill säga arbetsyta, om 660 kvadratmeter. Tillbyggnaden, vilken skall utföras som en vinkelbyggnad, kommer att ge inte mindre än 900 kvadratmeters arbetsyta i tillskott. Därtill blir det lunchrum etc. Arbetena väntas komma i gång i mars.

Denna redan betydande industri i det lilla samhället står alltså inför en betydande utvidgning. Det kan tänkas att behovet av ny personal stiger utöver det 20-tal man tills vidare kalkylerat med. Det ser ut som en tanke att man samtidigt kan skåda viss byggenskap i samhället, bl. a. stiftelsehuset vid genomfarten. Direktör Ivar Gustafsson tror att det inte skall bli några svårigheter med personalrekryteringen. Det har gått bra hittills.

Kinnarps Textilindustri säljer till grossister landet runt — det gäller alla möjliga fina saker för våra damer. Till rörelsen hör ett stort kettenstolsväveri, man gör sitt fina materianl själv. Ett »annex» sysselsätter en mindre arbetsstyrka med skjortnylonvävning.

Reningsverket i Slutarp utbyggt

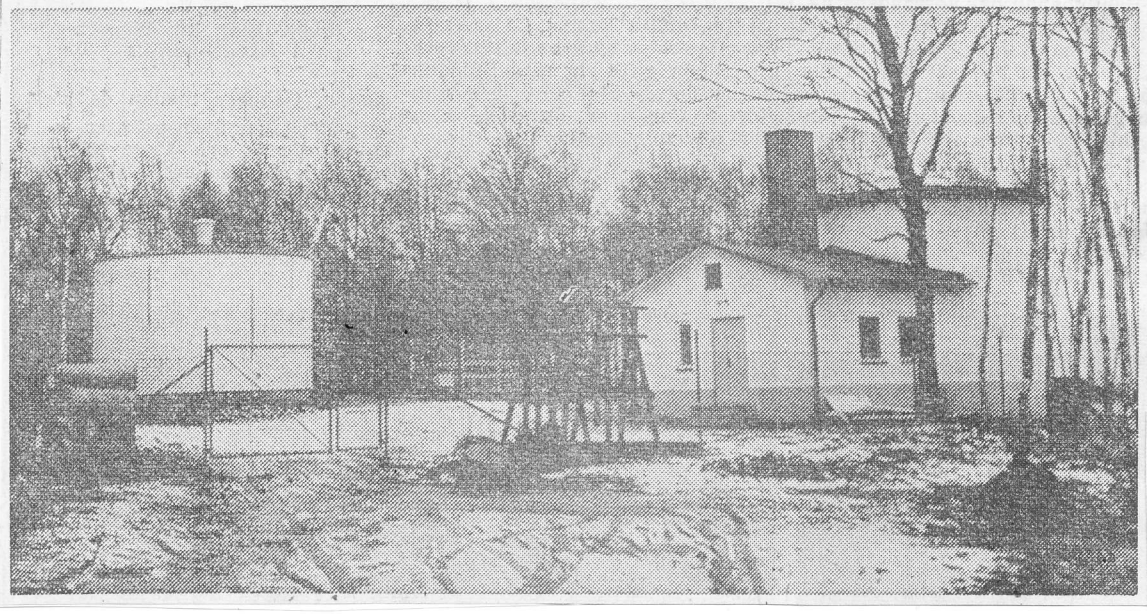

Utbyggnaden var klar att tas i bruk i september. Härefter är verket högrenande och bl. a. utrustat med biologisk reningsbädd. Entreprenadsumman för utbyggnaden var 125.000 kr.

BORDTENNIS

// 3/12-64.

N. Kinds reservserie

Marbäck—Ulricehamns IF 2—6
Blidsberg—Grönahög 6—0

Blidsberg	3	3	0	0	18—4	6
Ulriceh. IF	4	3	0	1	22—12	6
IFK Ulriceh.	3	2	0	1	14—11	4
Marbäck	4	1	1	2	16—18	3
Påbo	3	0	1	2	7—17	1
Grönahög	3	0	0	3	3—18	0

IFK mot Längum fredag

IFK:s lag spelar på fredag i Odenhallen mot Längum kl 19.30. IFK:arna hoppas att fredagsmatchen skall medföra en vändning. Det har varit skralt med framgångarna hittills i serien. IFK ligger näst sist och Längum på jumboplats. IFK ställer upp med Arne Johnson, Lennart Karlsson och Jan Nohlgren.

Tredje omgången i pojklagsserierna har nu färdigspelats. I klass I tog KFUM lag A och Kinnarp stora segrar, och toppar nu serien. Båda lagen har en fin matchkvot. Även SMU kan bli farliga, då de endast ligger en poäng efter. I yngsta pojkklassen fortsätter Kinnarps BTK B-lag att imponera. Man slog tillbaka Vartofta med 6—2. Förutom Kinnarp är även IFK Falköpings A-lag obesegrade. Tredje topplaget i denna grupp är Vartofta.

Resultat av tredje omgången:

Klass I

KFUM lag B—SGU 5—5
Ansg.-jun.—Kinnarp 0—6
IFK—KFUM lag A 2—6
SMU—Vartofta 6—3

KFUM lag A	3	3	0	0	18—2	6
Kinnarp	3	3	0	0	18—3	6
SMU	3	2	1	0	17—10	5
Vartofta	3	1	0	2	11—12	2
SGU	3	0	2	1	12—16	2
KFUM lag B	3	0	2	1	10—16	2
IFK Falköping	3	0	1	2	8—17	1
Ansg.-jun.	3	0	0	3	0—18	0

Klass 2

Ansg.-jun. lag A—Kinnarp lag A 6—2
IFK Falköping lag A—IFK Falköping lag B 6—2
Kinnarp lag B—Vartofta 6—2

Kinnarp lag B	2	2	0	0	12—2	4
IFK Falk. lag B	3	2	0	1	14—6	4
Vartofta	3	2	0	1	14—6	4
IFK Falk. lag A	2	2	0	0	12—5	4
Ansg.-jun. lag A	3	1	0	2	6—14	2
Kinnarp lag A	3	0	0	3	5—18	0
Ansg.-jun. lag B	2	0	0	2	0—12	0

28/11-64.

BORDTENNIS

//

KINNARP BTK A—VARTOFTA BTK A 6—0

Resultat (Kinnarps spelare först): Erland Johansson—Harald Håkansson, 21—6, 21—12; Egon Martinsson—Lars Andersson, 21—15, 21—14; Bo Ivarsson—Karl-Gustav Ehn, 21—15, 11—21, 23—21; Egon Martinsson—Harald Håkansson, 21—17, 21—13; E. Johansson—K.-G. Ehn, 17—21, 21—11, 21—18; B. Ivarsson—L. Andersson, 21—16, 21—18.

KINNARPS POJKLAG—VARTOFTA POJKLAG 6—2

Ola Jarlsson—Arne Johansson, 14—21, 21—10, 19—21; Kjell Karlstedt—Klas-Arne Wallin, 21—14, 22—20; Staffan Nilsen—Göran Petersson, 21—18, 21—15; Kjell Karlstedt—Arne Johansson, 15—21, 21—7; 21—13; Ola Jarlsson—G. Pettersson, 16—21, 19—21; S. Nielsen—K.-A. Wallin, 21—18, 21N10.

Dubbel: S. Nielsen/K. Karlstedt—A. Johansson/G. Pettersson, 18—21, 21—11, 21—17. K. Karlstedt—G. Pettersson, 21—14, 21—15.

Kommunala befattningar i Frökind

8/12-64.

Valberedningen i Frökinds kommun har gjort upp förslag till återbesättande av de kommunala befattningar, för vilka mandattiden utgår vid årsskiftet 1964—65.

Förslaget har följande utseende (suppl. inom parentes):

Lokal taxeringsnämnd: lantbrukare Sigvard Andersson, Grännarp, Vårkumla, Vartofta (lantbr. Holger Källén, Strängsgården, Vårkumla, Vartofta), plåtslagare Gert Johansson, Solhaga, Slutarp (direktör Ivar Gustavsson, Kinnarp), lantbr. Göran Andersson, Naglarp, Kinnarp (lantbr. Bengt Nilsson, Kotarp, Slutarp), rörmontör Viking Pettersson, Sköttning, Luttra, Falköping (bonare Lennart Karlén, Alfhem, Slutarp), lantbr. Karl Lundgren, Döve, Börstig (lantbr. Gunnar Blanck, Döve, Börstig), lantbr. Paul Gustavsson, Vintorp, Börstig (lantbr. Bertil Broberg, Storegården, Börstig), lantbr. Ivan Gustavsson, Västergärdet, Brismene (byggnadssnick. Bengt Andersson, Skattegården, Brismene), Elektriker Bengt Juliusson, Kinnarp (kamrer Egon Martinsson, Lyckhem, Kinnarp).

Särskild taxeringsnämnd: Direktör Ivar Gustavsson, Kinnarp (handl. Bengt Samuelsson, Slutarp), kamrer Erik Gustavsson, Marbogården, Slutarp (handl. Håkan Andersson, Börstig).

Ordf. i arbetslöshetsnämnden: bonare Lennart Karlén, Alfhem, Slutarp (embailerare Gerhard Frisk, Nyborg, Kinnarp).

Revisor i arbetslöshetsnämnden: kamrer Erik Gustavsson, Marbogården, Slutarp (kassör Arne Persson, Solgläntan, Slutarp).

Styrelseledamot i Luttra Bygdegårdsförening åren 1965—66: lantbr. Lennart Andersson, Majbegården, Luttra, Falköping (lantbr. Harry Göransson, Skräddaretomten, Luttra, Falköping).

Ledamot i Vartofta hemvärnsområdes förtroendenämnd: handelsbitr. Gustav Gustavsson, Ödegården, Slutarp (lantbr. Valdemar Johansson, Siggagården, Slutarp).

Styrelseledamot i Falbygdens hembygds- och fornminnesförening: rektor Georg A. Öhrnell, Kinnarp (fru Maj Larsson, Luttra, Falköping).

Styrelseledamot i Slutarps Idrottsförenings idrottsplatsstyrelse: handelsbitr. Gustav Gustavsson, Ödegården, Slutarp (målarmäst. Sten Ahlqvist, Källedal, Slutarp).

Ombud vid Kommunförbundets länsavd:s sammanträden: lantbr. Gunnar Johansson, Döve, Börstig (rektor Georg A. Öhrnell, Kinnarp), kommunalass. Hilding Våring, Kinnarp (lantbr. Sven Andersson, Millomgården, Brismene).

Ombud vid sammanträde med tingshusbyggnadsskyldige: nämndeman Gunnar Eriksson, Hallagården, Slutarp (lantbr. Åke Danielsson, Grevagården, Börstig),

Förbundsfullmäktige i Falbygdens skolförbund: lantbr. Arne Gustavsson, Liden, Luttra, Falköping.

Revisorer för kommunens räkenskaper: kamrer Erik Gustavsson, Marbogården, Slutarp (kassör Arne Persson, Solgläntan, Slutarp), kamrer Egon Martinsson, Lyckhem, Slutarp (lantbr. Karl-Erik Karlsson, Backg. Vårkumla, Vartofta), lantbr. Allan Johansson, Vintorp, Börstig (handl. Håkan Andersson, Börstig).

Revisorer för stiftelsen Frökinds Hyresbostäder: kassör Arne Persson, Solgläntan, Slutarp och kamrer Erik Gustavsson, Marbogården, Slutarp med lantbr. Sigvard Andersson, Grännarp, Vårkumla, Vartofta och handl. Håkan Andersson, Börstig som suppl.

Revisor i Börstigs Bygdegårdsförening: handl. Håkan Andersson, Börstig (lantbr. Lennart Ivarsson, Sommen, Döve, Börstig).

Revisor i Brismene Bygdegårdsförening: handl. Håkan Andersson, Börstig (lantbr. Anders Andersson, Lillegården, Brismene).

Revisor i Vårkumla Bygdegårdsförening: lantbr. Karl-Gustav Gustavsson, Stommen Kinnarp (handl. Bertil Andersson, Strängslund, Vårkumla).

Revisor i Luttra Bygdegårdsförening: lantbr. Vidar Sandén, Lillegården, Luttra, Falköping (lantbr. Lennart Efraimson, Klockartomten, Luttra, Falköping).

Kommunalfullmäktige: ordf. Gunnar Johansson, Döve, Börstig, v. ordf. Arne Olsson, Alarp, Kinnarp, sekr. Bengt Kjellström, Kinnarp.

Frökind

Enligt gällande författning om brandfarliga varor, erinras de innehavare av brandfarliga varor som förvaras i underjordiska cisterner, om skyldighet att till Byggnadsnämnden före den 1 januari 1965 inkomma med ansökan, som även tillhandahåller formulär för ansökan, som skall göras skriftligen i 3 ex.

Slutarp den 2 dec. 1964.

Byggnadsnämnden i Frökinds kommun.

Kinnarps NTO-förenings

traditionella **LUCIAFEST hålles i lokal Vinterny, Kinnarp, fredagen den 11 december kl. 19.30.**

GÖSTA ERIKSSON, Falköping, visar ljusbilder »Med kameran i naturen». — Luciatablå — Sång — Musik — Sketcher.

Kaffeservering och lotterier. — Inträde 2:50 och 1 kr.

Alla VÄLKOMNA!

Kinneveds CUF

anordnar avdelningsmästerskap och kvalificering till riksmästerskap i bordtennis, sönd. den 6 dec. 1964 kl. 16 i Centralskolan, KINNARP. Anmälan till Stefan Johansson, tel. 331 37 senast onsdag 2/12 1964.

Frökind

3/12-64.

Kinneveds pastorat

Söndagen den 5 dec. gästas Kinneveds pastorat av dess förre kyrkoherde, komminister emeritus Olof Magnusson, Borås. Han förrättar högmässan i Kinneveds kyrka kl. 10 och håller skriftetal och predikar i högmässan i Vårkumla kl. 14 där också körsångare medverkar. Kollekt upptages i båda gudstjänsterna till Lutherhjälpen. Kyrkobrödrakåren, som ordnat dessa gudstjänster i samråd med pastor, hälsar alla välkomna till högtiderna.

Första söndagen i advent var högmässorna fyllda av en stor menighet. Adventspsalmerna ljöd mäktiga. Kyrkoherden predikade med ledning av 2:a årgångens högmässotext, i Kinneved över ämnet »In i sanningens helgedom», i Vårkumla med orden »Mitt rike är icke av denna världen» som ämne. Kinneveds kyrkokör sjöng som inledande introitus en sättning av Albert Runbäck samt niofaldigt Kyrie av Lars Edlund. Som predikstolshymn utfördes Runbäcks kantat »Jerusalem, gläd dig», och tillsammans med församlingen sjöngs Voglers »Hosianna». Som postludium spelade kantor Kjellström i Kinneved Buxtehudes »Han kommer i sin kyrka» och i Vårkumla Hanffs »Gläd dig, du Kristi brud».

KINNARPS MISSIONSHUS

Torsdag kl. 19.00 UV-kårens Luciafest med försäljning av slöjdalster och skänkta saker.

Paket och andra gåvor mottages tacksamt.

Servering. — Lotterier.

VÄLKOMNA!

8/12-64.

Bra Kinnarpshöst i "femman" Bengt Georgsson skyttebäst

Återigen är ett fotbollsår förbi och man kan blicka tillbaka på vad som varit under 1964. För en del lag har året kanske betytt serieseger och därmed uppflyttning, medan andra fått finna sig i nedstigning. Men för de flesta av lagen, liksom fallet är med Kinnarp, får man börja på nytt i samma serie och kämpa om poängen.

8/12-64.

För A-laget som spelat i div. V Västgötaserien är som så många gånger förr våromgången det stora problemet. Efter 3 p. mot Trädet och Axvall i serieinledningen började förlusterna komma och när halva serien hade spelats och sommaruppehållet började hade man endast fått ihop 7 poäng, vilket gav näst sista plats. Lagom till höststarten kom så segrarna vilket gav 14 p. av 18 möjliga och förde upp laget till 4:e plats i tabellen.

Årets matchrad har följande utseende (Kinnarps siffror först):

Floby	V	b	4—0
Tomten	V	b	3—5
Blidsberg	V	b	4—3
Hällstad	DM	b	1—2
Skultorp	V	b	2—3
Valtorp	V	b	1—2
Åsarp	V	b	4—1
Trädet	S	h	3—1
Axvall	S	b	1—1
Leksberg	S	b	2—3
Borgunda	S	h	1—4
Hällekis	S	b	0—1
Falköpings AIK	S	h	2—0
Ulvåker	S	b	2—3
Just (Borås)	V	h	2—3
Sandhem	S	h	2—0
Fröjered	S	b	1—3
Slutarp	V	b	2—1
Tomten	V	h	0—2
Vaggeryd	V	h	3—4
Grolanda	V	h	7—0
Blidsberg	V	b	4—3
Falköpings BK	V	h	3—2
Rapid	V	h	5—2
Floby	V	h	0—2
Valtorp	V	h	3—1
Fröjered	S	h	4—3
Sandhem	S	b	4—0
Ulvåker	S	h	2—1
Falköpings AIK	S	b	2—1
Hällekis	S	h	4—1
Borgunda	S	b	1—3
Leksberg	S	h	3—0
Axvall	S	h	5—0
Trädet	S	b	0—2
Slutarp	V	h	6—2

20 vinster

Av dessa 36 matcher har 20 vunnits, 15 förlorats samt 1 slutat oavgjord. Målkvot: 93—65.

Mest spelade matcher har Torgny Johansson och Bo Ivarsson, båda har medverkat 34 gånger, Lar Vesterberg 32, Anders Ek 31, Kje Johansson 30, Bo Johansson 29 och Göte Andersson 28 matcher.

Av de 93 målen har Beng Georgsson gjort 22, närmast följer Göte Andersson med 19, Bosse Ivarsson har hittat rätt 12 gånger, Gösta Andersson har gjort 9 mål.

Vid en närmare titt på laguppställningarna finner man att högerytterplatsen varit svårast att besätta, inte mindre än tio man har försökt att komma tillrätta där, medan endast två figurerat på högerinnern.

Framgångsrika reserver

Reservlaget har haft ett framgångsrikt år och segrade i Falköpings reservserie på 31 p. efter full pott i höstmatcherna. I de tretton vänskapsmatcherna, som man kommit ifrån utan förluster, har även en del A-lag fått stryka på foten. Tabellraden ser ut på följande sätt: Serie: 18, 15, 1, 2, 65—31. Vänskap: 13, 11, 2, 0, 62—19. Sammanlagt: 31 spelade, 26 vunna, 3 oavgjorda, 2 förluster, 127 inskjutna och 50 insläppta mål.

Största segrarna har noterats mot Blidsberg 10—2 (vänskap) samt Falköpings BK 8—1 (serie). De två förlusterna under året kom i seriematcherna mot Blidsberg 1—0 och Folkabo 3—0.

Martel flitigast

En spelare har varit med i samtliga B-matcher, nämligen Martel Johansson. Stefan Johansson har spelat 28 matcher. Dessa båda är de enda som spelat alla seriematcherna. Göran Grahn kommer på tredje plats på 27. Bengt Persson 26, Kjell Ahl, Karl-Gustav Ahl och Rolf Karlén har spelat 24 matcher.

De bästa målskyttarna har varit Håkan Karlstedt och Göran Grahn.

Pojklaget som från fröegående år förlorat många s. k. överåriga spelare har ej kunnat hävda sig så bra som förut om åren och av de 8 seriematcherna vann man 2, spelade 2 oavgjorda samt förlorade 4, målkvot: 14—14, vilket gav 4:e plats bland de fem lagen i Norra gruppen av Skara-Älvsborg pojklagsserie.

Kurt

Frökind

10/12-64.

Luciafest i Kinnarp

Kinnarps NTO håller sin traditionella luciafest i lokalen Vinterny på fredag. Gösta Eriksson, Falköping, visar ljusbilder och programmet i övrigt upptar bl. a. luciatablå, sång, musik och sketcher.

Kinneved — Vårkumla

Söndagen den 6 december (2 sönd. i Advent) högmässa i Kinneved kl. 10. Högmässa med HHN i Vårkumla kl. 14. Körsång. Högmässorna förrättas av förre kyrkoherden i Kinneved, kom. emer. Olof Magnusson, Borås.

Kollekt till Lutherhjälpen.

Kyrkobrödrakåren
Pastorsämbetet

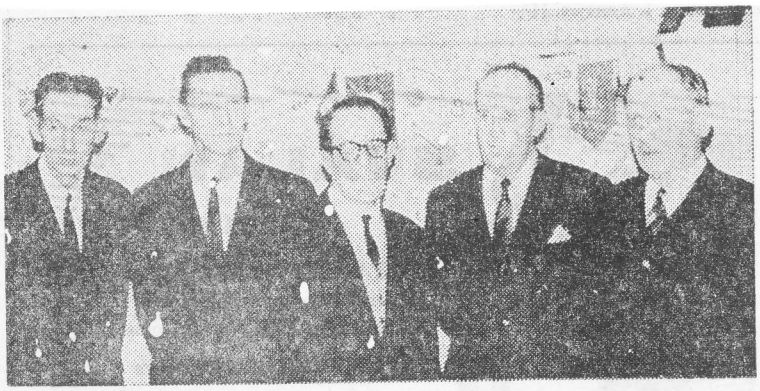

Det upplösta polisdistriktets styrelse. Fr.v. H. Våring, Kinnarp, Olle Ferm, Vartofta, landsfiskal Andersson, Mullsjö, Stig Stigmarker, Mullsjö och Valter Karlsson, Habo.

10/12-64.

F. kyrkoherden predikade i sitt förra pastorat

10/12-64.

Till andra söndagen i advent hade Kinneveds kyrkobrödrakår i samråd med pastor inbjudit förre kyrkoherden i Kinneved, numera komminister emeritus i Borås, Olof Magnusson, att hålla gudstjänsterna i Kinneveds forna pastorat. I Kinneveds kyrka hölls högmässa kl. 10 och i Vårkumla högmässa med H. H. nattvard kl. 14 varvid pastor Magnusson även höll skriftetalet och officierade vid nattvardsgången. Kyrkokören sjöng under kantor Kjällströms ledning niofaldiga »Kyrie» Voglers »Hosianna» och »O Jesu gör oss väl beredda» av A. Runbäck.

Som ämne för sin predikan hade pastor Magnusson satt: »Endast ett är nödvändigt för att få del i Guds rike» och med ledning av dagens predikotext manade han till djupgående prövning av förhållandet till Gud och omvärlden. Som postludium spelades »Beredd håll mig o Herre Jesu Krist» av Lindberg. Kollekt upptogs till Lutherhjälpen. Den blev i Kinneved 232 kr. och i Vårkumla 125 kr.

Efter gudstjänsten i Kinneved hade kyrkoherde och fru Andersson inbjudit pastor Magnusson samt kyrkobröderna med damer till kyrkkaffe och en stunds angenäm samvaro i prästgården tills det var tid att resa till Vårkumla.

Många församlingsbor hade mött upp i kyrkorna för att höra sin förre kyrkoherde. Det var åren 1932—39 han var kyrkoherde i Kinneveds pastorat som då bestod av dessa två församlingar.

50 år

12/12-64.

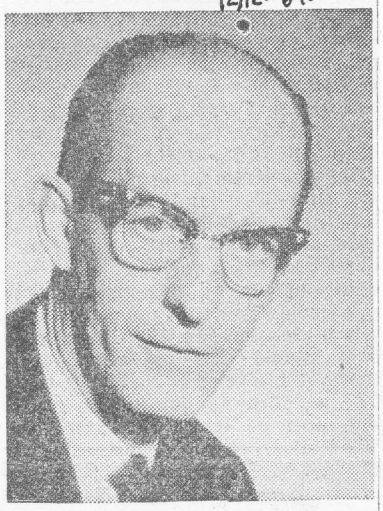

50 år fyller den 15 dec. målaren Allan Ahlqvist, Backäng, Slutarp. Jubilaren är född i N. Åsarp och flyttade till Slutarp — första gången — 1931. Han har även varit bosatt i Kinnarp och i Trädet under fem år. Tidigare drev han tillsammans med en broder en målerirörelse, som numera överlåtits till brodern-kompanjonen.

Jubilaren är kommunalt engagerad och ledamot av Frökinds kommunalnämnd och byggnadsnämnd. Han är ordförande i Frökinds arbetarkommun.

Hr Ahlqvist har under många år ägnat stort intresse åt idrotten. Han har under tio år varit ordf. i Slutarps IF och styrelseledamot där i åtskilliga år. Under sin tid i Trädet ägnade han den ortens idrottsförening sina tjänster som ordf.

Jubilaren har under många år varit en aktiv medlem av Kinnarps NTO-förening. Han har sedan 1929 varit medlem av kyrkokörer och sjunger numera i Kinneveds kyrkokör.

BMC 1100

Morris 1963, 2.100 mil, vit med röd klädsel. Helfin, till salu.

BRÖD. LARSSON
Kinnarp. Tel. 330 60.

Frökind

KOMMUNALFULLMÄKTIGE håller sammanträde i Skolan, Kinnarp, måndagen den 21 december 1964 kl. 19.00.

Ordf.

12/10-64.

SLUTARPS MISSIONSHUS

Söndag kl. 19.00 **Juniorernas Luciafirande.** Medv. Juniorerna och ledarna.

Servering. Offer.

Alla hjärtligt VÄLKOMNA!

Lån för markförvärv

Frökinds kommun har fått tillstånd att låna 98.400 kr på 15 år för förvärv av tomtmark för bostadsbebyggelse.

45 år med Slutarps IF – Jubileum i dag

12/12-64.

Slutarps Idrottsförening kan i år se tillbaka på en 45-årig tillvaro och av föreningens protokoll framgår att det första sammanträdet hölls den 11 juni 1919. Vid detta tillsattes den första styrelsen där Harry Nilsson valdes till ordförande och vid sin sida hade han följande personer: Erik Svensson sekr., Helmer Nilsson kassör, Erik Norén v. ordf., och Rickard Svensson v. sekr. Av olika anledningar låg den aktiva verksamheten nere under åren 1925—28 samt 1930—31.

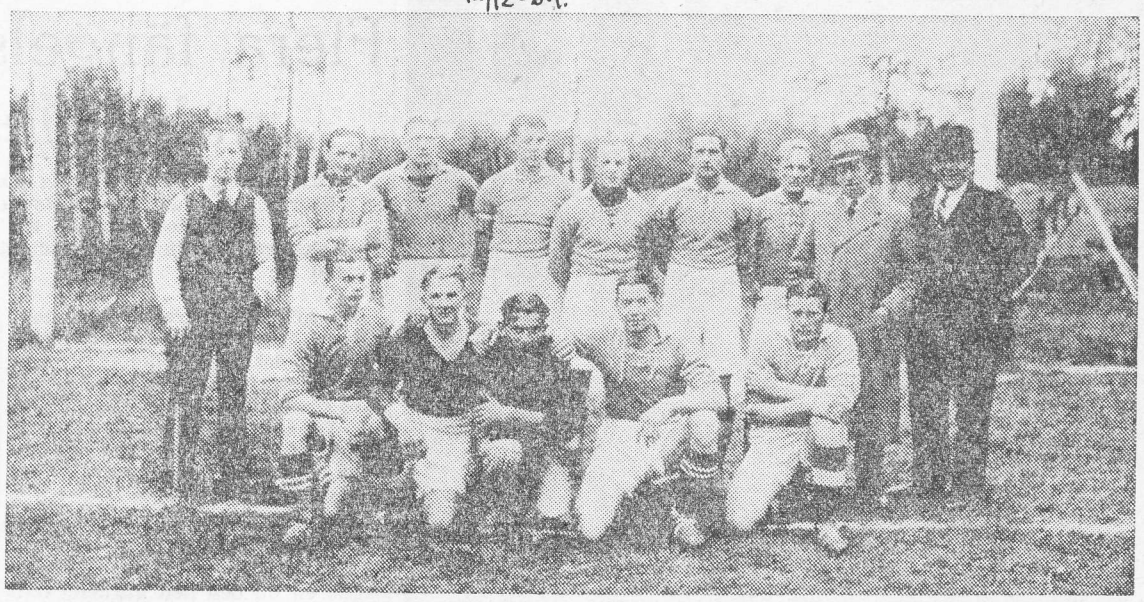

A-laget 1942. Bakre raden fr. v. Allan Ahlqvist, Evert Ahlqvist, Bror Setterberg, Gillis Hallagård, Sten Ahlqvist, Erik Johansson, Helge Nilsson, Evert Sandén, lagledare, John Karlgren,. Främre raden fr. v. Arne Karlgren, Gustav Sundberg, Manne Rutman, Sven Setterberg, Bertil Kjellander.

Fotboll blev den första idrottsgrenen som togs upp på programmet och den har under de gångna åren varit huvudpunkten i föreningens verksamhet. Men vid ett sammanträde den 17 april 1921 beslöts att upptaga allmän idrott samt cykel på programmet och samtidigt söktes anslutning till Västergötlands Idrottsförbund. I början av trettiotalet intensifierades verksamheten för den fria idrotten och föreningen var under många år anslutna till såväl Skaraborgs-alliansen som Falbygds--alliansen. Under fyrtio-talet tog man också upp orientering och bandy med seriespel, i den sistnämnda grenen under ett par år.

Uppdelning av verksamheten

Under krigsåren förelåg stora svårigheter att hålla föreningen fotboll vid hygglig standard och samma problem hade grannföreningen Kinnarps IF. Vid förhandlingar emellan de båda föreningarna år 1942 beslöts att uppdela verksamheten inom kommunen på så sätt att Slutarp tog hand om fotbollsidrotten medan Kinnarp helt tog hand om den fria idrotten. I början av femtio-talet blev tillgången på idrottsutövare inom kommunen mera påtaglig och Kinnarps IF tog därför år 1952 åter upp fotboll på sitt program. Att en sådan operation inte gick helt friktionsfritt är ju klart, men misshälligheterna överbryggdes och numera är samarbetet mellan de båda föreningarna gott, från sett en helt naturlig rivalitet i fotbollsammanhang..

Numera har Slutarp endast fotboll på programmet men har även en sektion för vinteridrott med huvudpunkten lagd på ishockey, för vilket en enklare bana anlagts som ger möjligheter till träning.

Fotbollsplan vid Mönarp

När föreningen startade hade man sin fotbollsplan förlagd till ett område vid Mönarps Gård., där man höll till under en längre tid. Efterhand föll blickarna på det markområde på vilket den nuvarande idrottsplatsen, Tångavallen ligger. Under ett antal år förhyrde man denna plats tillsammans med Kinnarp, varvid de båda föreningarna gemensamt röjde upp och förbättrade området. År 1933 övertog Slutarp emellertid ensamt arrendet för området som inköptes år 1939. Samma år bildades Slutarps Idrottsplatsförening, som övertog förvaltningen och under åren 1949—52 företogs en omläggning av fotbollsplanen samt anlades löparbanor på gräs jämte anläggningar för hopp och kast. Invigningen skedde i augusti månad 1952 och sedermera uppfördes den nuvarande omklädningspaviljongen. År 1959 upplöstes idrottsplatsföreningen och vid 40-årsjubileet samma år överlämnades idrottsanläggningen helt skuldfri till Slutarps IF och förvaltningen sköts nu av en särskild idrottsplatsstyrelse.

Laguppställning

I korta drag ska här göras en resumé över de viktigaste händelserna i denna gren och det finns anledning att publicera en laguppställning från de första åren, vilken hade följande utseende från mål till vänsterytter: A. Wahlström, H. Nilsson, W. Lundin, S. Brissman, E. Sandén, W. Johansson, E. Norén, R. Svensson, G. Ask, K. Dalman och E. Svensson.

Lagets resultat från år 1920 upptar följande lista: 10 spelade matcher 5 vunna, 1 oavgjord, 4 förlorade. Målkvot 37—19.

Inget ordnat seriespel

Något ordnat seriespel förekom inte de första åren och det är inte förrän år 1934 det av tillgängliga handlingar framgår att man deltagit i Falbygdens Pokalserie med serieseger som följd. Året efter deltog föreningen i Skara-Älvsborgs Pokalserie även här kunde man notera serieseger. 1936 var man tillbaka i Falbygdens Pokalserie men berövades en rättvis serieseger genom att Uddagårdens BK drog sig ur serien.

Seriespel

År 1937 tog man steget in i VFF:s seriesystem, där laget bröjade i Nordost-serien och spel i Falköpings-serien 1938—39, där seriesegern bärgades, vilket medförde avancemang till Ö. Skaraborgs-serien. Från denna tid finns det anledning att påminna om spelare såsom bröderna Sven, Gillis och Bror Setterberg, Manne Rutman, Åke Gustavsson, Bertil Kjellander, Gillis Hallagård samt brödraparet Evert och Sten Ahlqvist. Under 1940 begärde man på grund av svårigheter att hålla lag med anledning av inkallelser nedflyttning till Falköpings-serien, men 1941 var man åter uppe i den högre serien där laget höll sig kvar till 1946. Från år 1942 kan noteras att laget då var uppe i finalen om kretsmästerskapet och mötte Tibro AIK borta med ett nederlag på 3—1 som följd.

Efter nedflyttningen från Skaraborgs-serien återfanns laget i Falköpings-serien under de närmaste fyra åren men år 1950 blev det serieseger och kvalvinster över Vinköls BK och därmed var man åter uppe i Skaraborgs-serien och här blev det speláret 1951—52 serievinst, vilket gav tillträde till Norra Elitserien, där man spelade till år 1955, då laget placerades i Norra Västgöta-serien, där laget spelat tills förra året då man nedflyttades till div. VI Falköpings-serien. Reaktionen efter nedflyttningen övervanns inte helt och årets spel i den lägre serien gav till resultat att man hamnade på nedflyttningsplats igen och därmed får man börja om i div. VII från och med nästa år.

Mats med nitton säsonger

Från mitten av 40-talet och under 50-talet kan man utan att begå någon mannamån följande fotbollsnamn dras fram: Elof Rehn, Rune Sandén, Bengt Stenqvist, Olof Andersson, Sven-Olof Johansson, alla med långvarigt deltagande i A-laget samt sist men icke minst nestorn bland samtliga, Mats Andersson, vilken debuterade 1943 och har gjort 19 säsonger i »ettan». Av den nuvarande besättningen kan nämnas Per-Uno Gustavsson, Bengt Hermansson Kurt Karlén, vilka har 8—10 fotbollsår bakom sig.

Övrig idrott

Det tidigaste tävlingsprotokollet vad gäller allmän idrott daterar sig från år 1932 då man höll propagandatävlingar på Tångavallen och här stöter man på flera av dåtidens kända namn inom idrotten på Falbygden, såsom Simon Andersson, FGIS, Evert Classon, Grolanda, numera Segerby, K. G. Johansson samma klubb, sedermera Wilske, samt föreningens egen Nils Setterberg, vilken sedermara representerade FAIK. År 1936 utvisar föreningens verksamhetsberättelse att det varit stor aktivitet på fria idrottens område och här finner vi bl. a. namnen Sten Ahlqvist, Lennart Karlén, John Karlén, Karl Gustavsson, Inge Johansson (Halleskog) samt Gillis Johansson (Hallagård). Samma år fick föreningen en fin försträkning i Gert Johansson, som de närmaste åren var den dominerande sprintern på Falbygden och satte år 1937 falbygdsrekord på 100 meter, som stod sig länge.

Gillis Hallagård blev skolmästare i spjut två år i följd och var år 1940 uttagen till landskapsmacten Västergötland—Halland. Från detta år kan man också finna ett sedermera välkänt namn i olika idrottssammanhang nämligen Mats Dahlstrand. Denne som efter några år tog anställning vid I 17 i Uddevalla, gjorde sig bekant där som en av regementets och Bohusläns-distriktets bästa idrottsmän med orientering och löpning 1500 meter som främsta grenar.

Orienteringen togs upp som tävlingsgren 1940 och verksamhetsberättelsen från år 1942 omtalar att föreningen deltagit i Falbygdsmästerskapen och därvid belade andra plats i lagtävlingen. Laget bestod av Gillis Hallagård, Josef

Julgranar

säljes onsdagen den 17.
KINNARP, korsvägen, 9—13.
SLUTARP, Claessons affär 13—19.

forts.

Forts.

Gustavsson och Gustav Gustavsson. Bandy togs upp på programmet 1946 och seriespel följde under några år framåt med växlande framgång. Svårigheten att få spelbar plan gjorde att man så småningom lade ner denna idrottsgren.

Under krigsåren 1940—45 anordnade föreningen propagandatävlingar med märkestagningar i såväl gång som skidor och cykel med stor anslutning.

Föreningen har sedan bandyn lades ner 1948 inte bedrivit någon annan idrott, tävlingsmässigt, än fotboll.

Vem har gjort vad

Som tidigare nämnts var Harry Nilsson föreningens förste ordförande, vilken post han innehade till år 1925. Ragnar Gustavsson fungerade som ordförande år 1925 men sedan blev det ett avbrott till 1928 under vilket år liksom det följande Valdemar Johansson var ordförande. 1930—31 var det återigen ett uppehåll i verksamheten men fr. o. m. 1932 har den varit obruten.

Förenoingen ordförande under dessa år har varit:

1932	Olof Nilsson
1933	Werner Lundin
1934—44	Evert Sandén
1945—46	Sten Ahlqvist
1947	Lennart Gustavsson
1948—50	Sten Ahlqvist
1951—56	Allan Ahlqvist
1957	Valdemar Johansson
1958—60	Allan Ahlqvist
1961—	Lennart Karlén

Förutom den nuvarande ordf., Lennart Karlén, består styrelsen av följande ledamöter: Mats Andersson kassör, Gustav Gustavsson sekr., Hilding Moberg v. ordf., Karl-Erik Lundin v. sekr., Bengt Stenqvist materialförv., samt Kurt Karlén.

Jubileum i dag

De 45 åren firas vid en enkel fstelighet i samband med föreningens årsfest i dag och denna äger rum i Grolanda Bygdegård. Vid detta tillfälle kommer utmärkelser av olika slag att tilldelas förtjänta medlemmar.

Slutarps IF firade de 45 åren

15/12-64.

Många hyllades vid lördagsfest

Slutarps IF firade på lördagskvällen sitt 45-årsjubileum i Grolanda bygdegård. Många av föreningens medlemmar med fruar och fästmör hade samlats till denna jubelhögtid, som inleddes med att SIF-ordf. Lennart Karlén hälsade välkommen och inbjöd till tesupé. Undder denna anlände Lucia med tärnor och framförde en tablå. Söt Lucia var Anita Karlén och söta tärnor var Karin Kjellström, Britt-Marie Karlsson, Ingela Pettersson och Inga-Lill Göransson. Efter supén var det dags för jubileumshyllningar och många trogna arbetare inom föreningen fick välförtjänta utmärkelser.

Föreningens sekreterare sedan 20 år tillbaka Gustaf Gustafsson — känd som sign. Geson i FT — fick Västergötlands Fotbollsförbunds förtjänstmärke i guld och emalj, Västergötlands idrottsförbunds förtjänstmedalj i silver, Slutarps IF:s förtjänstmedalj i guld. Geson var den föreningsmedlem, som denna jubileumsafton blev allra mest hyllad. Lennar Karlén och Elof Rehn hörde också til aftonens »sora» och guldbelönades även de för sina insatser för SIF under gångna år. Många, många fler SIF-medlemmar hyllades och till utmärkelser av olika slag återkommer vi senare i texten.

Gustaf Gustafsson — sign. Geson i FT — hyllas av hr Ahlqvist för framgångsrikt arbete inom föreningen.

Efter hyllningarna överlämnades kommandot till Sixtens, som spelade upp till dans och unga och gamla sågs i dansens virvlar till långt efter midnatt. Man gjorde paus för kaffedrickning och man gjorde kortare pauser för dragning av lotterier. Stämningen var den allra bästa och jubileumsgästerna trivdes i den trivsamma bygdegården, som ämpar sig mycket bra för festligheter av det slag som i lördags.

Givetvis diskuterade man föreningens ställning i Västgötafotbollen för närvarande och om man förstod grabbarna rätt skall de lägga in extra kol 1965 för att sejouren i den lägsta serien inte skall bli långvarig. Kurt Karlén har fått i uppdrag att se till så att lagen i Slutarp kommer i form när det brakar loss fram emot vårkanten. Avslutningsvis skall här nämnas namnen på de trogna SIF:arna, som fick utmärkelser av olika slag.

Västergötlands Fotbollförbunds utmärkelser:

Förtjänstmärke i guld och emalj: Gustaf Gustafsson.

Förtjänstmärke i guld: Elof Rehn och Lennart Karlén.

Förbundets stora diplom: Mats Andersson.

Förbundets lilla diplom: Per-Uno Gustafsson, Bengt Hermansson.

Västergötlands idrottsförbunds utmärkelse:

Förtjänstmedalj i silver: Gustaf Gustafsson.

Slutarps IF:s utmärkelser:

Förtjänstmedalj i guld: Elof Rehn, Lennart Karlén och Gustaf Gustafsson.

Föreningens diplom: Mats Andersson, Allan Ahlqvist, Bengt Samuelsson, K.-E. Lundin, Bengt Stenkvist.

Förtjänsttecken i silver: Bengt Stenkvist, Reidar Sandfredsson, Rune Sandén, Olof Karlén, P.-U Gustafsson, Bengt Hermansson, Tage Hellman.

Bässe

Guldguossar i Slutarp. Fr. v. Gustaf Gustafsson, Lennart Karlén och Elof Rehn.

Dragningslista

Kinnarps Samhällsförenings skinklotteri

Ser.	G	nr 82	beige lott
»	M	» 29	grå lott
»	D	» 39	rosa lott
»	C	» 97	rosa lott
»	F	» 51	ljusrosa lott
»	J	» 28	grå lott
»	K	» 69	grön lott
»	B	» 84	rosa lott
»	L	» 85	ljusrosa lott

Kontrollant Lars Falegård.

Vinsterna torde avhämtas i Arvidssons affär.

Slutarps IF:s skinklotterier

Vinsterna utföll på följ. nr:

Serie C blå lott	nr 28 o. 11
Serie E grön lott	nr 2 o. 43
Serie H skär lott	nr 96 o. 43
Serie J vit lott	nr 10 o. 29
Serie K skär lott	nr 85 o. 73
Serie M gul lott	nr 88 o. 85

Lista nr 1 vinstnr 23 och 59.
Lista nr 2 vinstnr 30 och 66.

Vinsterna får avhämtas hos F:a Bengt Samuelsson.

Lennart Thorsson
Kontrollant.

KINNARPS BTK—MOHOLMS TK 6—1

15/12-64.

Egon Martinsson—Tord Kjellström 21—8, 21—13; Bo Ivarsson—Rune Viberg 21—10, 17—21, 21—23; Erland Johansson—Rune Aronsson 9—21, 21—19, 21—18; B. Ivarsson—T. Kjellström 22—20, 23—21; E. Martinsson—R. Aronsson 21—8, 16—21, 26—24; E. Johansson—R. Viberg 21—13, 21—9; E. Johansson/B. Ivarsson—R. Viberg/T. Kjellström 21—11, 18—21, 21—15.

Bollsparkande bröder i Slutarps IF. Fr. v. bröderna Sten-Olof och Bengt Hermansson, bröderna Olle och Kurt Karlén samt bröderna Leif och Kurt Filipsson.

Frökind
15/12-64.

NTO-föreningen höll luciafest

I fredags höll Kinnarps NTO-förening sin traditionella luciafest och liksom alla föregående år kunde man glädja sig åt en absolut fullsatt lokal. Denna årliga luciahögtid har blivit så omtyckt, att trots att inte programmet varierar så mycke från år till år, återkommer många årligen.

Vid fredagens fest inledde Håkan Silvander, Lars Falegård och Yngve Johansson med några musikstycken, varefter Sten Ahlqvist välkomsthälsade. Gösta Eriksson från Falköping visade så ett ljusbildsprogram, »Med kameran i naturen». Talaren gav också en inblick i den försiktighet och väntan en djurfotograf ofta får underkasta sig. Men så var det också både intressanta och vackra fotografier, som blivit resultatet. Hr Eriksson belönades med tacksamma applåder. Årets Kinnarpslucia Gun-Britt Johansson framförde så tillsammans med stjärngossar och tärnor och med Britt-Mari Andersson vid pianot en stämningsfull och vacker luciatablå. De vackra lucia- och julsångerna sjöngs rent och klart och de olika stroferna lästes inför ett andaktsfullt lyssnande auditorium.

Kaffe med hembakat dopp serverades, och sedan var det dags för ett litet underhållningsprogram med musik av den ovannämnda trion, dragspelsmusik av Ingvar Helgesson, deklamation av Sven Andersson och ett par sketcher, allt mottaget med bifall av en tacksam publik. Sedan dragning verkställt i några lotterier, som sålts under kvällens lopp, avslutades festen med att Sten Ahlqvist överlämnade en blomsterbukett till luciatablåns regissör Inger Lillieroth.

På söndagen framfördes luciatablån på Frökindsgården, där NTO-föreningen också bjöd patienter och personal på »lussekaffe».

KYRKOFULLMÄKTIGE
i Kinneved sammanträder i Centralskolan, Kinnarp, fred. den 18 dec. 1964 kl. 19.00.
Författningsenliga frågor.
Ordf.

Kinneveds pastorat

Församlingsdelegerade
kallas att sammanträda i Centralskolan, Kinnarp, torsdagen den 17 dec. 1964 kl. 19.00.
Författningsenliga ärenden.
Ordf.

19/12-64.

SLUTARPS MISSIONSHUS
Söndag 14.30 söndagsskolans
JULFEST
Medv. av barnen o. lärarna.
Servering. — Kollekt.
VÄLKOMNA!

Sex prästvigda i Skara domkyrka

22/12-64.

Biskop Sven Danell förrättade på söndagen prästvigning i Skara domkyrka. Därvid invigdes i prästämbetet sex teologie kandidater, Arved Arvedson, Göran Blomquist, Gunnar Blomgren, John Eriksson, Bengt Kullenberg och Lars Göran Lönnermark. Biskopen assisterades av biskop Bengt Jonzon, Stockholm, domprost Nils Karlström, Skara, kyrkoherde Erik Börjeson, Saleby, prosten Karl C. Blomquist, Västerås, komminister Th. Ekelöf, Skövde, kyrkoherde Henning Andersson, Kinnarp, komminister Lennart Wetterholm, Skövde, kyrkoherde Evert Ternevall, Göteborg, och direktor Sven Berglund, Lund.

Bengt Kullenberg är född 1938 i Lidköping och tog studenten vid Falköpings HAL 1959. Teol. kand.-examen och pr teol. prov vid Lunds universitet 1964. Han är son till kyrkoherde Henning Andersson, Kinnarp.

★ En del köper för dyrt
★ andra köper från

Lars Gustafssons Möbelaffär, Slutarp

★ Allt i möbler och soffgrupper,
★ bäddsoffor, tak- och golv-
★ armaturer, mattor.
★ Tel. 0515/331 79.

Frökindsfullmäktige: 22/12-64.

Två slutna omröstningar vid avslutande stämman

Kommunalfullmäktige i Frökind höll i går kväll årets avslutande sammanträde på Centralskolan i Kinnarp. Härvid beviljades begärda tilläggsanslag, och en framställning om höjning av sotningstaxan bifölls enligt kommunalnämdens rekommendation — men mot brandstyrelsens.

I övrigt förrättades en rad val. Det blev endast små ändringar i valberedningens förslag — och i ett voteringsfall, som tog sin tid, blev det ingen ändring alls. Ledamoten hr Kjellström hade önskat viss justering av namnuppsättningen i lokala taxeringsnämnden med hänsyn tagen till grupperingen mellan företagare och tjänstetagare.

Det gick inte igenom, namnlistan blev oförändrad. Ledamöterna Kjellström och Gustav Gustavsson reserverade sig i protokollet.

Gunnar Johansson i Döve ny nämndeman

Det voterades en gång till, nämligen vid val av ny nämndeman efter Ivar Johansson i Börstig, som begärt att få frånträda. Valberedningen hade tre kandidater, och det röstades slutet.

Vald blev fullmäktiges ordf. hr Gunnar Johansson. Mandatet gäller tiden 1965—70.

Vi återkommer till sammanträdet.

Bordtennis 19/12-64.

I CUF-avd. pågår uttagningar till RM i bordtennis. I Kinneved hade man inte mindre än 27 deltagare.

En på 8 går vidare till kretsfinalen. Det betyder för Kinneveds del följande i seniorklassen: Erland Johansson, Staffan Nielsen, Åke Persson och Stefan Johansson. Avdelningsmästerskapet fick denna inbördes rangordning.

Juniorklassen vanns av Staffan Nielsen medan Margareta Johansson blev bäst av damerna.

KINNARPS MISSIONSHUS
Söndagen d. 27 dec. kl. 14.30 söndagsskolans JULFEST, barnen, lärarna och Y. Johansson medv. — Servering.
VÄLKOMNA!

Frökind
22/12-64.

Församlingsdelegerade i Kinneveds pastorat
har hållit sitt sista ssammanträde för året. Till ordförande i delegerade för år 1965 omvaldes kyrkoherde Henning Andersson, och till vice ordförande valdes kyrkvärden Sven Andersson, Brismene, likaledes genom omval. Som sekr. valdes i stället för kommunalassistenten Hilding Våring, som undanbett sig återval, kamrer Erik Gustafsson, Marbogården, med köpman Bengt Samuelsson, Slutarp, som vice sekr. Revisorer för 1965 års förvaltning blev Håkan Andersson, Börstig, kamrer Erik Gustavsson, Slutarp, och Gustav Oskarsson, Vårkumla, med Filip Winggren, Brismene, Olof Nilsson, Slutarp, och Gunnar Clausson, Slutarp, som suppl. Till pastoratsombud för nästa år omvaldes Nils Danielsson, Börstig, Sven Andersson, Brismene, Herbert Andersson, Alarp, och Erik Bohman, Vårkumla med Carl-Arne Adamsson, Slutarp, och Harry Larsson, Brismene som ers. Annonsering skall ske i Falköpings Tidning. Prenumeration på Tidskrift för pastoratsförvaltning skall göras som hittills. Till sist tackade ordf. de församlade för ett friktionsfritt samarbete och överlämnade till den avgående sekreteraren, Hilding Våring, en julblomma som erkänsla för hans insatser. Hr Våring och v. ordf. framförde delegerades tack till ordf. för arbetet under det snart tilländalupna året.

Pastoratskyrorådet
omvalde med acklamation kyrkvärden Sven Andersson, Brismene, till kassör i pastorats- och prästlönekassorna för år 1965. Tecknandet av nya försäkringar i Mellersta Västergötlands försäkringsbolag godkändes. Kontrakt för försäljning av virke från löneboställenas skogar tecknades med Härold Andersson, Falköping, och Bertil Westerdahl, Börstig. Vid slutat sammanträde växlades jul- och nyårsönskningar, framförda dels av kyrkoherden som ordf. och av Erik Bohman, vice ordf. i kyrkorådet

Söndagsskolans julfest i Slutarps Missionshus
Under en lång följd av år har Slutarps Missionsförsamlings söndagsskola haft sin julfest söndagen före jul, så var även fallet detta år.

Julfesten samlade lagom fullsatt lokal av barnens föräldrar o. övriga av söndagsskolans vänner. Efter julsången Nu tändas tusen juleljus, lästes välkomstverser av några söndagsskolbarn, varefter fröken Anita Johansson läste Guds ord som inledning. För övrigt medverkade barnen med ett omväxlande program av sång, dialoger och uppläsningar. Söndagsskolans föreståndare, Folke Pettersson, höll i anslutning till julevangeliet lektion med barnen. Den omväxlande och givande julfesten avslutades av Yngve Johansson.

24/12-64.

Orientering och överblick vid "julsessionssamkväm" hos Frökindsfullmäktige

Vid Frökindsfullmäktiges sista sammanträde för året på Centralskolan i Kinnarp begärdes tilläggsanslag om sammanlagt 44.686 kr. Detta bifölls utan debatt. Största beloppet, 25.602 kr., föll på socialnämnden. Kommunalnämnden behövde för sin verksamhet en tilläggssumma om 4.259 kr., skolväsendet 7.776 kr.

Vi har tidigare publicerat valberedningens namnförslag vid återbesättande av nämnder och befattningar. Förslaget fastställdes av fullmäktige med ringa justering. Ledamoten Sven Andersson i Brismene trädde in som ombud vid Kommunförbundets länsavdelnings sammanträden efter att ha stått som suppleant på förslaget. Ny suppleant blev ledamoten Arne Olsson.

Ny v. ordf.
Hr Olsson utsågs även till fullmäktiges vice ordf. efter hr Rune Göransson, som lämnat kommunen. Han välkomnades i medarbetarskapet av ordf. hr Gunnar Johansson.

I övrigt omvaldes presidiet. Gunnar Johansson för alltså klubban även under 1965 och har vid sin sida Bengt Kjellström som sekreterare.

Hr Kjellström avtackades av ordf. för det gångna årets arbete. »Det är gott att ha en sådan medhjälpare», sade ordföranden..

Fru Maj hyllad
Han vände sig till fullmäktiges ledamöter och till styrelser och nämnder:

— De gör ett stort arbete och offrar krafter och fritid. Detta är grunden under den kommunala demokratien och varslar gott för dess framtid. De gör ett enormt arbete.

Ordf. ville särskilt vända sig till skolstyrelsen, vars verksamhet upphör med årets utgång. Till protokollet ville han ha en anteckning om skolstyrelseordförandens, fru Maj Larssons, insatser. Hon har nedlagt ett otroligt, intresserat, kunnigt och insiktsfullt arbete på skolans område.

— Nya problem står för dörren, sade ordföranden vidare, och vi får stå beredda inför dem. Man kan vänta att samarbetsnämnderna inleder sin verksamhet i större omfattning under nästkommande år. Den utvidgade kommunen står i blickfältet. I detta läge förefaller det mycket tillfredsställande att kunna arbeta vidare med frågorna obekymrat inför den ovissa framtiden och ta ställning till problemen som de kommer.

Hr Johansson lämnade en orientering om hur man kan tänka sig de framtida relationerna mellan stat och kommun, särskilt på lånefältet.

Inför fullmäktiges uppbrott från sista sammanträdet för året tackade hr Kjellström ordföranden för hans sakliga och eleganta ledning av fullmäktige.

Från riksdagens horisont
Vid ett kaffebord i skolans matsal efter sessionen anknöt kommunalnämndens ordf. riksdagsman Gunnar Larsson till ordförandens utblick på det kommunala arbetet och de tänkbara relationerna stat-kommun:

— Ordföranden har gjort en intressant rundmålning och även hänvisat till att jag som riksdagsledamot kunde ha någonting att tillägga, eventuellt veta mera. Det gör jag nu inte. vi vet inte mycket mera i riksdagen.

— Man kan emellertid betvivla att det blir fråga om verkligt tvång inför de planerade större kommunerna. Det finns ett undantag, där tvångsvis anslutning vore en möjlig aspekt. Det vore det fall då en som tyngdpunkt lämplig kommun vägrade samarbete med en krets omkringliggande samarbetsvilliga kommuner. För att rädda det rationella samarbetet inom ett sådant område vore påtryckning tänkbar. Om nu det fallet alls realiseras.

— Men i stort sett går det nog »av sig självt» mot utvidgade enheter. Då framträder också samarbetsfrågorna som reala och någonting att lägga hand vid alldeles utan »tvång» uppifrån. Detta är den sannolika gången. Inför detta är det förstås av vikt att vi i nuvarande läge lugnt arbetar vidare med frågorna sådana de tecknar sig nu, utan att för mycket spekulera och »tro» kring det kommande. Vi skulle i det fallet löpa risk att felbehandla frågor som är reala i nuläget. När de nya problemen anmäler sig som verkliga är tiden inne att orientera vårt handlande på dem.

KINNEVEDS pastorat: Kinneved, Frökindsgården julafton 14 julbön. — Kinneveds kyrka juld. 5.30 julotta, kh. Andersson; 8. julotta, kh. Andersson. Sönd. e. jul 14 högm., Andersson. — Vårkumla kyrka juld. 6.45 julotta, kh. Andersson.. Annand. jul 10 högm., kh. Andersson. Sönd. e. jul 10 högm., kh. Andersson. — Börstigs kyrka juld. 5.30 julotta, komminister Lindholm. Sönd. e. jul 14 högm., komm. Lindholm. — Döve församlingshem annand. jul 14 komm. Lindholm. — Brismene kyrka juld. 7 julotta, komm. Lindholm. Annandag jul 10 högm., komm. Lindholm.

Frökind
24/12-64.

Familjegudstjänster i Vårkumla och Kinneved
I söndags firades familjegudstjänster i Vårkumla och Kinneveds kyrkor. I den sistnämnda kyrkan framfördes av söndagsskolbarnen ett litet julspel »De fyra adventsljusen», som åtföljdes av att de mindre barnen läste bibelord och tände de återstående ljusen i adventsgranen. Kyrkoherden predikade med ledning av aftonsångstexten om »De fyra adventsljusens budskap». Goda kollekter uppbars till »Rädda barnens» verksamhet.

CUF:s julkarusell
Söndagen den 27 december inbjuder Kinneveds centerungdomar till familjeafton i NTO-lokalen i Kinnarp. På programmet står Etiopienfilm, frågesport, kaffeservering, skämtlekar och annan underhållning.

Kyrkofullmäktige i Kinneved
hade årets sista sammanträde i fredags under ordförandeskap av kommunalassistenten Hilding Våring. Presidiet omvaldes, d.v.s. Hilding Våring som ordf., Carl-Arne Adamsson som v. ordf. och Henning Andersson som sekr. för nästa år. Likaledes skedde omval av såväl revisorer som suppleanter för dem att granska 1965 års förvaltning. Kungörelse av nästa års sammanträden skall ske i Falköpings Tidning. I sina slutord erinrade ordf. om den goda arbetsgemenskapen under det snart tilländalupna året och uttalade sin förhppning om fruktbärande samarbete även under kommande år — det må sedan präglas av ovisshet inför framtiden eller bringa ljustecken för vår kyrka och vårt församlingsliv. V. ordf. framförde samtligas tack till ordf. för hans skickliga sätt att leda fullmäktiges förhandlingar samt slutade med att tillönska alla en god jul och ett lyckosamt nytt år.

Kinneveds kyrkoråd
omvalde till kassaförvaltare för de under kyrkans förvaltning lydande räkenskaperna för år 1965 Västarp, men tillsatte ock på dennes önskan en biträdande kassör. Till denna befattning utsåg kyrkorådet kyrkvärden Carl-Arne Adamsson, Slutarp. Väckt förslag att ansluta församlingen till Landskommunernas revisionsavdelning bordlades för närmare behandling vid senare tillfälle. Beslutades utannonsera leverans av eldningsolja till kyrkan för år 1965. Sakkunniga firmor skulle kontaktas för upprättande av

---

IFK lag A—Kinnarp lag B 1—6
Kinnarp lag B är suveräna ledare i klass II och lade sig här till med en ny storseger. Ende matchvinnare för IFK var Anders Melin, men Tonny Pettersson svarade också för en god prestation genom att ta set på Kinnarps båda storspelare Nielsen och Karlstedt.

Kjell Jakobsson—Ola Jarlsson 0—2, Anders Melin—Kjell Karlstedt 0—2, Tonny Pettersson—Staffan Nielsson 1—2, A. Melin—O. Jarlsson 2—1, K. Jakobsson—S. Nielssen 0—2, T. Pettersson—K. Karlstedt 1—2, Melin/Pettersson—Nielssen/Karlstedt 0—2.

FRÖKIND

Resolution

På därom gjord framställning prövar länsstyrelsen, jämlikt 2 § brandstadgan den 30 mars 1962, skäligt härigenom fastställa av Frökinds kommun den 12 oktober 1964 fattat lagkraftvunnet beslut om antagande av »Brandordning för Frökinds kommun» enligt bilaga.

Det åligger kommunens styrelse att ombesörja, att kungörelsen om fastställelsen anslås samt införes i den eller de tidningar, där kommunala meddelanden intagas, och att tryckta exemplar av brandordningen finnes att tillgå för allmänheten.

Den som med detta beslut icke åtnöjes, äger att däröver hos Kungl. Maj:t anföra underdåniga besvär, vilka skola till Kungl. Inrikesdepartementet hava inkommit senast tre veckor från det klaganden fått del av beslutet, eller, om besvärstiden tilländagår på helgdag, å nästpåföljande söckendag, dock att besvärstiden för menighet är fem veckor.

Mariestad å landskansliet den 27 nov. 1964.

På länsstyrelsens vägnar

Åke Paulsson

E. Gärdéus.

Frökinds Kommunalnämnd

Frökind

24/12-64.

Julhelgen i Kinneveds pastorat har präglats av fridfull stämning och mycket god tillslutning till gudstjänsterna.

Julbön hölls på julafton på Frökindsgården, där pastor Bengt Kullenberg och kyrkoherde Andersson först höll andaktsstund för personal och patienter kring »Julens förväntan». Efter kaffe kring festligt dukade bord kom så tomten, som förärade samtliga närvarande ett stort antal julpaket. Syföreningarna i pastoratet hade som vanligt bidragit till gemensamma gåvor, som fördelades. Till samtliga på hemmet kom från Hilding Våring en förnämlig och vacker gåva, bestående av en illustrerad familjebibel, vilken överlämnades av socialnämndens ordf. Gunnar Rudin och invigdes för gudstjänstligt bruk av kyrkoherden. Sedan familjen Andersson i kör sjungit Readings »Församlens I trogne», uttalade hr Rudin å nämndens vägnar tack för de högtider av andakt, som regelbundet anordnas på hemmet.

Julottan dubblerades enligt tradition i Kinneveds kyrka, och mellan de båda ottorna hade Vårkumla sin otta i skenet av levande lågor i kyrkbänkarna. Kyrkoherden predikade i alla gudstjänsterna med utgångspunkt från olika texter kring juldagens firningsämne. Kinneveds kyrkokör medverkade i Vårkumla kyrka och i den senare ottan i Kinneved med hymnerna »Stilla natt» av Gruber och — som alternatimsång — med ps. 60 »En jungfru födde ett barn i dag» i Gustaf Bjarnegårds geniala arrangemang. Kantor Kjellström, som ledde kören, berikade gudstjänsterna med förnämligt orgelspel. Herr Tage Herman gjorde filmupptagningar vid båda ottorna. Till Flämslätt inflöt i kollekter 395 kr.

Familjeträff i Kinnarp i centerungdomens regi

Kinneveds centerungdomar höll i söndags sin traditionella familjeträff, kallad julkarusellen. Den »infaller» regelbundet mellan jul och nyår. Lokal var NTO-huset i Kinnarp.

Vid sammankomsten visade ombudsman Rolf Torstensson, Skara, CUF-filmen från Etiopien. I den återses ungdomar från Sverige som medverkar i CUF:s Etiopienverksamhet.

Frågesporttävlingen vanns i år av Kinneveds kombinerade CP/CKF-lag med 16 poäng före Kinneveds CUF-lag. Tredje lag var fjolårsvinnaren Vårkumla CP/CKF. Tävlingen leddes av kommunalassistent Hilding Våring med bistånd av frågesportvärdinnan Ulla Karlsson, Slutarp.

Till underhållningen bidrog Kinnarpstrion Margareta Johansson, Brita Georgsson och Gun-Britt Johansson med sång. Britt-Marie Karlsson, Slutarp, sjöng Jag väntar vid min mila — och se, där fanns en mila på scenen. Ett gästframträdande gjorde Björn Leifler, Luttra, men den parodiska monologen Ekorren. Familjeträffen var välbesökt.

24/12-64.

"En granner julhelg"

Det blev ingen vit jul i år även om det såg så ut ett par dagar innan. Dan före dan satte mildvädret in och på julaftonseftermiddagen försvann de sista vita fläckarna.

— — —

Frökindsvägarna blev blöta och bilarna smutsiga därefter. Så frös det igen på julnatten och det knarrade under skorna när man gick till julottan i Vårkumla kyrka.

Där var det nästan som förr med levande ljus på varje bänk och i de tre vackra kronorna. Helt fullsatt var det när kyrkoherde Henning Andersson från sin predikostol förkunnade att »nattens mörker och änglarnas sång bildade den skärningspunkt» vi kallar jul. En högtid som borde bli »livets vändpunkt och glädjens mittpunkt».

Efter ottan delades de tryckta predikoturerna för Kinneveds pastorat 1965 ut och man kunde sitta hemma på juldagen och följa hela det kommande kyrkoåret. Kinneveds, Vårkumla och Börstigs kyrkor får tjänst praktiskt taget varje söndag medan man i Brismene får nöja sig med varannan.

Kyrkoherden själv svarar i huvudsak för de två förstnämnda kyrkorna medan hans komminister fått de båda senare på sin lott.

— — —

Juldagen kom med klar luft och sol och förde tanken mer till en vårdag än till jul. Men de gamla, de som kan sina väderspråk sade:

— Dä ä bra att dä blir sol på juladan för då kommer inte vägen att bli grodder.

— — —

Julens allt överskuggande samtalsämne i Frökind var dock varken julbudskapet om Frid på jorden eller vädret. Nej, det handlade om nidingsdåd i Börstig, om däck som blivit sönderskurna igen, om nya gårdar som fått dessa ovälkomna besök.

Ryktena går och de vet att berätta att »snart så tar di galningen».

Man talade om bränderna också. Skall det hända igen till månadsskiftet?

Hemmafirande utvandrade stor- och småstadsbor frågade och undrade. Lite svårt hade de att förstå att något som detta skulle kunna hända därhemma. De prisade den nya vägen till Falköping som de såg för första gången. De läste Falköpings Tidning och förvånades över tidningens många och bildrika reportage. Lite motvilligt erkände de att också deras hembygd förändras.

Och när julkalasen — lite färre i år kanske — bröt ut på annandagen så var den gemensamma åsikten att:

— En sån granner jul har vi inte hatt på mannaminne.

Men då bör man komma ihåg att när det gäller väder tycks minnet vara både kort och dåligt.

Zauber

IFK:s POKLAGSSERIER I BORDTENNIS KL. II

Omgång 5:
- Ansg.jun. A—Ansg.jun. B 6—0
- Vartofta—IFK B 5—5
- Kinnarp A—Kinnarp B 0—6

Omgång 6:
- IFK B—Vartofta 5—5
- Ansg.jun. B—Kinnarp A 0—6
- IFK A—Kinnarp B 1—6

Kinnarp B	5	5	0	0	30— 3	10
Vartofta	6	3	2	1	30—16	8
IFK A	5	3	1	1	24—16	7
IFK B	5	2	1	2	19—17	5
Ansg.jun. A	5	2	0	3	12—20	4
Kinnarp A	5	1	0	4	11—24	2
Ansg.jun. B	5	0	0	5	0—30	0

KLASS I 24/12-64.

Omgång 6:
- Ansg.jun.—KFUM B 0—6
- Vartofta—IFK 1—6
- SGU—KFUM A (uppskj.)
- Kinnarp—SMU 6—0

Omgång 5:
- KFUM A—Vartofta 6—1
- KFUM B—Kinnarp
- Ansg.jun.—SGU 0—6
- IFK—SMU 6—1

Kinnarp	6	6	0	0	36— 3	12
KFUM A	5	5	0	0	30— 4	10
IFK	6	3	1	2	26—20	7
SMU	6	2	1	3	19—28	5
SGU	5	1	2	2	18—22	4
Vartofta	6	2	0	4	19—24	4
KFUM B	6	1	2	3	16—28	4
Ansg.jun.	6	0	0	6	1—36	0

Till våra chefer med familjer på

Bröderna Karlssons Plastväveri, Kinnarp

Ett hjärtligt tack för den trevliga julfesten samt för de storslagna julgåvorna.

Samtliga anställda med familjer

BRÖDERNA LARSSONS BILFIRMA

Vi tackar så hjärtligt för julfesten och julgåvorna.

De anställda.

24/12-64.

AB Kinnarps Kontorsmöbler

Ett hjärtligt tack för julgåvan samt julfesten.

Samtliga anställda

Slutarps Billackering

Tel. 332 13.

Utför all slags lackering.

Hyllningar till gångna generationer när Frökindsgården hade julfest

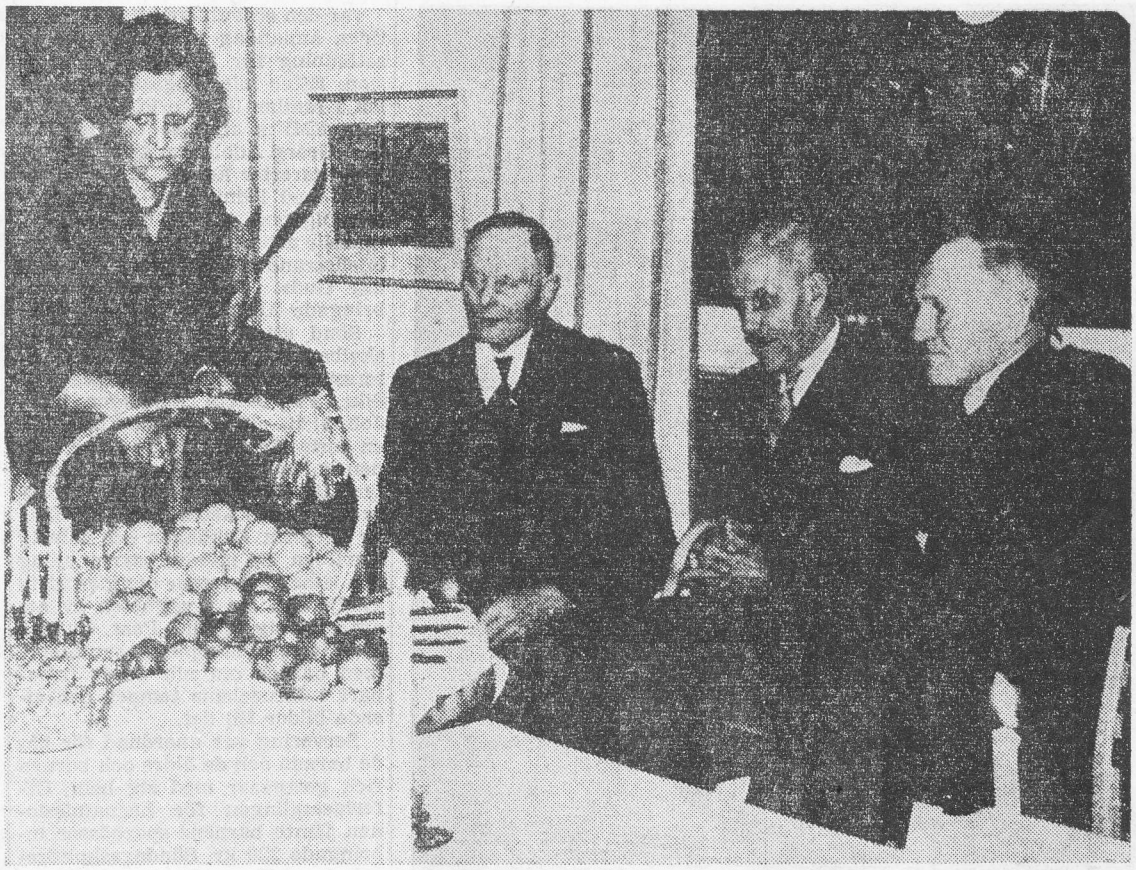

Socialnämndens kvinnliga ledamöter var flitiga med kaffepannan — här är det dock ett dignande fruktbord som dukas upp.

31/12-64.

Medan decemberskymningen blev allt tätare hade man på tisdagseftermiddagen traditionell julfest på Frökindsgården i Kinnarp. Med ljus och blommor som gav den rätta julstämningen, varma vänliga ord om personal och de gamla på Frökindsgården, gott kaffe och kakor därtill och ett trivsamt program. Som »jultomte», om uttrycket tillåts, vakande över det hela, fungerade kommunalkamrer Hilding Våring.

Hemmets gamla och personal, socialnämndens ledamöter, kyrkoherde och fru Henning Andersson, hemmets f. d. föreståndarinna, syster Viola Andersson och vi andra bänkade oss kring de vackert dukade kaffeborden och socialstyrelsens ordförande Gunnar Rudin kunde hälsa välkommen. Han riktade också ett varmt tack till syster Viola för den gåva, en ljusstake, hon överlämnat till Frökindsgården.

Efter kaffet inledde unga Britt-Marie Karlsson — »vår egen lilla sångfågel», enligt kommunalkamrern — programmet med att med klockklingande röst och till eget ackompanjemang sjunga några visor.

Nyåret är den tid man brukar tacka för året som gått, påpekade kommunalkamrer Våring. »Vid den här festen brukar jag framföra kommunalfullmäktiges och kommunens tack till socialnämnden. Men jag skall bryta traditionen i år». Kommunalkamrern framförde i stället ett tack till de gamla, som representanter för gångna generationer. Det är er vi har att tacka för att vi i dag i Sverige har ett välfärdssamhälle. Många bragder har utförts i det tysta. Kommunalkamrern erinrade om ett par näraliggande: Erik Brodd — för dagen bunden vid sjuksängen — och hans maka, som tillsammans utfört en enastående livsgärning. Eller f. d. rallaren och stenarbetaren Johan Nilsson från Börstig som kan berätta om dagsverken så långa att vi nästan vägrar att tro på dem. Med en önskan om att åren på Frökindsgården för dem och alla andra skulle bli ljusa och vackra, med ett tack för året som gått och önskan om lyckosamt 1965 — i vilket inneslöts alla i Frökind boende — avslutade kommunalkamrern sin hyllning till Frökindsgårdens gamla.

Julfesten avslutades med att kyrkoherde Andersson ledde en andaktsstund.

Genom kommunalkamrer Våring framförde Frökindsgårdens pensionärer ett tack för julfesten och ett tack till syster Viola för hennes gåva.

Två av Frökindsgårdens pensionärer lyssnar när unga Britt-Marie Karlsson sjunger om Sjömannen och stjärnan.

Frökind

31/12-64.

Söndagsskolfest i Kinnarps missionshus

I söndags eftermiddag hade Kinnarps söndagsskola sin julfest. Festen, som leddes av Anders Sigfridsson, Åsarp, bjöd på ett omväxlande och rikt program med mycket sång, uppläsningar och dialoger. Yngve Johansson talade till barnen och i festens senare del till de äldre i en kort avslutning. I en paus i programmet serverades kaffe och saft. Närmare ett hundratal hade infunnit sig till festen.

Julfest i Kinnarp

Kinnarps NTO-förening håller julfest i föreningslokalen på söndag den 3 jan.

Entreprenad

utlyses härmed på leverans under år 1965 av eldningsolja nr I till Kinneveds kyrka.
Anbud skola vara inkomna till Pastorsexpeditionen i Kinneved senast fredagen den 8 jan. 1965.
Fri prövningsrätt förbehålles.

Enligt uppdrag:

Henning Andersson
Kyrkoherde.

Kinnarps NTO-förening

håller julfest i Föreningslokalen söndagen den 3 jan. kl. 20.

Tävlingar, lekar m. m.
Julklappar till ett värde av minst 3 kr. medtages.

Alla välkomna!