4/1-66.

Frökind

FASTIGHETSÄGARE

inom **Kinnarps och Slutarps tätorter** påminnas härmed om **skyldighet** att under vintertid nedlägga sopor och avfall i **paketerat skick** i soptunnorna.

Frökinds hälsovårdsnämnd
ordf.

8/1-66.

Frökindsdamer

HUSMODERSGYMNASTIK

kommer att igångsättas i Kinnarp. Intresserade kunna anmäla sig senast den 15 jan. till **Elsie Andersson, tel. 333 62** som också lämnar vidare upplysningar.

AB Bröd. Karlssons Plastindustri, Kinnarp

Ett hjärtligt tack för julfesten och julgåvorna.

SAMTLIGA ANSTÄLLDA 11/1-66.

Kinnarps IF

Fotbollsträningen startar i dag, tisdag, kl. 19.00 i Centralskolan, Kinnarp.

Fotbollspelare, möt upp mangrant! 11/1-66.

11/1-66. **Kinneveds pastorat**

Kinneveds församling gav åt missionen 990 kr. Kyrkoherde Andersson höll här gudstjänst. Han predikade också på Frökindsgården i Kinnarp där man gav 235 kr. Även i Vårkumla lilla församling — 151 invånare — predikade han och här gavs den storslagna kollekten på 1.250 kr., därav fem hudralappar. På kvällen höll han vesper i Brismene kyrka och här blev offret 360 kr. Kyrkoherde Svensson predikade i Börstig där kollekten uppgick till 807 kr.

4/1-66.

Till Bröderna Sjökvist

vill vi framföra vårt hjärtiga tack för julfesten och julgåvan.

Samtliga anställda vid Slutarps Möbelindustri.

Byggnadsplan

Förslag till ändring och utvidgning av byggnadsplan för del av Kinneved Kyrkegården 1[4] m.fl. inom Kinnarps s:e, Frökinds k:n, upprättat av Kommunernas Konsultbyrå, LBF i Mariestad hålles för granskning utställt å Kommunalkontoret under tiden den 17 jan.—8 febr. 1966.

Förslaget berör bl.a. samfälld väg för Kinneved Kyrkegården 1[3] m.fl.

Kallelse för samfälligheten har tillställts Sigurd Adamsson, Kinneved Kyrkegården, Kinnarp, att hållas för samtliga delägare i nämnda samfällighet tillgänglig.

Anmärkningar mot förslaget skall senast den 8 febr. 1966 skriftligen tillställas Byggnadsnämnden i Frökinds kommun under adress Byggnadsnämndens ordförande Elof Rehn, Soläng, Slutarp.

Slutarp den 13 jan. 1966.

Frökinds Byggnadsnämnd

Kinnarps NTO-förening

håller ÅRSMÖTE i föreningslokalen fredagen den 21 januari kl. 20.00.

Beslut om inköp av tomt.
Kaffeservering, Bingo m. m.

Alla medlemmar uppmanas infinna sig.

Styrelsen.

SLUTARPS Samhällsförenings medlemmar kallas härmed till extra föreningsstämma i Stiftelsehusens lokal måndagen den 24 jan. 1966 kl. 19.30.

Ärende: Besluta i fråga ang. Vägföreningens övertagande av föreningens el-ljusnät.

Styrelsen.

	Födda	Döda	Infl.	Utfl.	Folkmängd vid årets slut	Ökning resp. minskning
Frökind						
Kinneved	15	13	114	65	1141	+ 51
Vårkumla	2	4	1	7	151	— 8
Luttra	2	0	6	5	170	+ 3
Brismene	1	3	3	7	147	— 6
Börstig	4	5	1	10	344	— 10

Hjärtligt tack

till postabonnenternat å linjen Kinnarp—Halsäng för jul- och nyårsgåvorna.

Webster Martinson
Lbb.

8/1-66.

Frökind

Läsningen vid **Frökinds folkskolor börjar tisdagen den 11 jan. kl. 8.40.**

Rektor.

Kinnarps Bingo

å **Nya Pensionatet, Kinnarp, söndagen den 9 jan. 1966 kl. 19.** — Vinster: Golvlampa, el. rakapparat eller el. visp, elastontäcke, TV-skinn, TV-kanna m.m.

På enkelrader, bordsset och specerihinkar.

Medlemskontroll. — VÄLKOMNA.

Kinnarps IF.

Kinnarp Bingo

å NYA PENSIONATET, KINNARP,

söndagen den 16 jan. kl. 19.00.

Bland vinsterna märks: Gungstol eller golvlampa, fåtölj, strykjärn, badrumsvåg, TV-kanna m. m. Vinster på enkelrader: penninglotter, kaffeskedar och cromfat.

Medlemskontroll. Välkomna till en trevlig BINGO-träff!

Kinnarps IF

MÖT UPP TILL ÅRETS FÖRSTA

Slutarps-Bingo

som hålles i NTO-lokalen, Kinnarp, onsd. d. 12/1 kl. 19.30

Värdefulla vinster, såsom fåtölj, kaffeservis, bordslampa, golvurna, dokumentväska m.m.

Välfyllda specerihinkar på varje enkelrad.

Upplysningar pr tel. 332 66. SIF

Familjefest

i NTO-lokalen, KINNARP, trettondedagen den 6/1 kl. 19.30.
Program: frågesport, underhållning, kaffe.
Missnöjda julklappar medtagas.

Kinneveds CUF.

1966

Slutarp, BINGO

Onsdagen d. 19 jan. kl. 20.00 i NTO-LOKALEN, Kinnarp.
Valfria vinster såsom jordglob - Spinnspö - Matservis - Kaffeservis - Yllepläd - Matta - Brödrost (autom.) - Våffeljärn - Kryddhylla - Tavla m. m.

Gratis spel nästa vecka för vinnaren av högvinsten.
Snabb-bingo med chans att vinna 200.000:— kr.
Specerihinkar på varje enkelrad.
Upplysningar per tel. 332 66.

Slutarps IF.

Slutarp - Bingo

i NTO-lokalen, Kinnarp, onsd. d. 26/1 kl. 20

Valfria toppvinster såsom: Armbandsur - guldarmband - Matservis - Kaffeservis - Kikare - Filtar - Spinnspö m.m.
Specerihinkar på varje enkelrad. Snabbingo med chans att vinna 200.000 kr. Fritt spel nästa vecka för vinnaren av högsta vinsten.

Upplysningar per tel. 332 66. **Slutarps IF.**

FRÖKIND

20/1-66.

Slutarps Samhällsförening
håller föreningsstämma i stiftelsehusens lokal på måndag, varvid man bl. a. kommer att besluta om vägföreningens övertagande av föreningens el-ljusnät.

Kinnarps NTO-förening
håller årsmöte i föreningslokalen i morgon, fredag.

Sammanträden

Kinnarps Samhällsförening

håller föreningsmöte å Pensionatet, Kinnarp, den 28 jan. kl. 19.30. Varvid man bl. a. kommer att besluta om vägföreningens övertagande av föreningens el.-ljusnät.

Styrelsen.

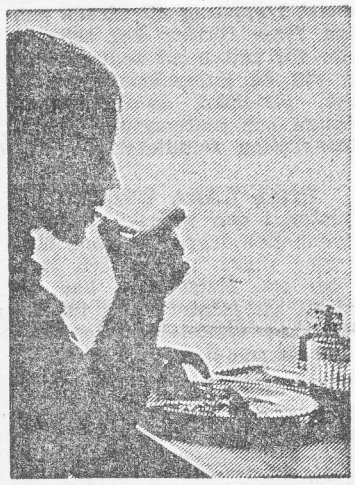

Skolmatsedeln

22/1-66.

Frökind
M: Fattiga riddare, äppelmos. T: Köttbullar, potatis, rå morot. O: Ärtsoppa, ostsmörgås, apelsin. T: Ungstekt falukorv, potatismos, gurka. F: Fiskfärskotletter, potatis, vitkåls- o. apelsinsallad.

FRÖKIND

25/1-66.

Kinnarps NTO-förening
har hållit årsmöte i föreningslokalen. Av årsberättelsen framgick att mötesverksamheten inte varit så livlig, som under tidigare år. Två bilrallyn har anordnats med många deltagare och vidare har studieverksamheten varit god. Medlemsantalet var vid årsskiftet 113. Kassan visade en balans på 13.093:46 kr. med en behållning av 1.758:86 kr. En ombyggnad av föreningslokalen har förberetts under året och således har ritningar gjorts upp. Om byggnadstillstånd kan erhållas har kommunen ställt ett anslag av 38.000 kr. till förfogande. Vid årsmötet beslutades att köpa ytterligare tomtmark på ungefär 3.000 kvadratmeter av Hilding Våring, Hassla.

Styrelsen omvaldes i sin helhet och består av: Sven Andersson, Lofsgården ordf., Sten Ahlqvist, Slutarp v. ordf., Lars Falegård, Kinnarp kassör, Stig-Åke Brodd, Kinnarp sekr. Övriga ledamöter: Arne Karlsson, Vårkumla, Håkan Silvander, Kinnarp och Birgitta Posth, Åsarp.

Till revisorer valdes: Sigvard Gustavsson, Göran Karlstedt och Gustav Gustavsson, samtl. Kinnarp, och till biblioteksstyrelse utsågs: Sven Andersson, Sigvard Gustavsson, Elsa Johansson, Ann-Mari Falegård och Bo Dahlstrand.

Föreningen har kvalificerat sig till finalen i distriktets frågesporttävling och följande femmannalag kommer därvid att tävla: Karl-Gustav Gustavsson, Ann-Mari och Lars Falegård samt Ingrid och Sven Andersson. För den fortsatta verksamheten planeras närmast en ungdomsträff med program från Habo, en familjefest och en offentlig tillställning med paketauktion.

Kinnarp - Bingo

å Nya Pensionatet, KINNARP, söndagen den 23 jan. kl. 19.00. Vinster: guldarmband, golvlampa, kaffeservis, sängöverkast, el. rakapparat, plastmatta, täcke, pläd m.m.

JÄTTEFINA VINSTER på enkelraderna.
INSATSBINGO på transistorapparat.
Vid full bingo två brickor extra.
Vinnaren av högvinsten spelar gratis nästa gång.

Kinnarps IF.

FRÖKIND

22/1-66.

Kinnarps samhällsförening
håller möte den 28 jan. på Pensionatet i Kinnarp, varvid man bl.a. kommer att besluta om vägföreningens övertagande av föreningens el- ljusnät.

Kinneveds CP- och CKF-avd.

håller gemensamt årsmöte på Nya Pensionatet, Kinnarp, måndagen den 31 jan. kl. 19.30.

Aktuell politik — föredrag av riksdagsman Torsten Andersson, Brämhult. Kommunal information — anförande av kommunalassistent Våring. Utlottning till närvarande medlemmar.

Underhållning, kaffeservering.

Till talrikt besök inbjudes medlemmar i Cp, CKF och CUF samt alla för centerrörelsen intresserade.

Styrelserna.

Kungörelse

Genom exekutiv auktion som, därest laga hinder ej möter, hålles hos AB Kinnarps Bil & Motor, Slutarp, tisdagen den 8 februari 1966 klockan 11.00 kommer att emot kontant betalning försäljas följande hos Bengt Jansson, Timmele, utmätta egendom, nämligen en personbil P 94005 av fabrikat Dodge Coronet, 1959 års modell, samt en bilgrammofon av fabrikat Philips.

Falköping den 26 jan. 1966.

Kronofogden i Falköpings distrikt

Kinneveds CUF

håller årsmöte på Nya Pensionatet, Kinnarp, måndagen den 31 januari kl. 19.30.

Icke närvarande medlemmar får finna sig i mötets beslut.

Hjärtligt välkomna!

Styrelsen.

Kinneveds Cp-CKF 27/1-66.
håller gemensamt årsmöte på Nya Pensionatet i Kinnarp på måndag. Riksdagsman Torsten Andersson, Brämhult, ger en bild av aktuell politik och kommunalassistent Hilding Våring informerar om kommunala frågor och angelägenheter.

FRÖKIND

27/1-66.

Frökinds kommunalnämnd
har hållit sammanträde. Beslutades att traktaments- och reseersättning till ledamöterna i samarbetsnämnden skall utgå efter samma grunder som i andra nämnder och styrelser. Socialnämnden hade gjort framställning om att få anställa deltidsanställd vaktmästare vid Frökindsgården. Då vare sig instruktionsförslag eller kostnadsberäkning bifogats framställningen tillråddes socialnämnden att som hittills vid behov anställa tillfällig arbetskraft för fastighetsskötseln.

Innehavaren av Nya Pensionatet hade gjort framställning om att få servera pilsner till spisande gäster. Framställningen tillstyrktes.

Vid uppvaktning hos länsstyrelsen hade framkommit att genomfartsvägen genom Slutarps och Kinnarps samhällen ej kommer att få den sträckning som tidigare föreslagits. Med anledning härav beslutades att ändring i byggnadsplanen för samhällena skulle företagas. Till uppgörare av uppgiftskort för värnpliktiga valdes kommunalassistenten och överblockledaren.

Vägföreningen övertar gatubelysningen
Slutarps Samhällsförening höll i måndags extra föreningsstämma varvid behandlades överlåtelsen av föreningens anläggning för gatubelysning till den nybildade vägföreningen, vilken är gemensam för Kinnarp och Slutarp. Tidigare har sammanträden hållits med styrelserna för de båda samhällenas föreningar tillsammans med interimstyrelsen för vägföreningen och på grundval av dessa förelåg vid sammanträdet ett förslag om att belysningsnätet med befintliga tillgångar och skulder skulle övertagas av vägföreningen fr. o. m. den 1 febr. detta år.

Det föreliggande förslaget tillstyrktes enhälligt av föreningsstämman.

"Brämhult" - tal på Cp - möte i Kinnarp

Idel glada miner. Fr.v. vice ordföranden i Kinneveds CP-avdelning, Bror Andersson, riksdagsman Torsten Andersson och kommunalass. Hilding Våring.

3/2-66.

Kinneveds Cp- och CKF-avd. hade den 31 januari samtidigt anordnat sina årsmöten å Nya Pensionatet, Kinnarp.

CKF-avd. möte öppnades av ordf. som också valdes att leda årsmötets förhandlingar. Av verksamhetsberättelsen framgick att verksamheten under året varit synnerligen livlig. Till Kinneveds församling har under året överlämnats en dopbok och en dopklänning vilka överlämnades efter högmässan i Kinneveds kyrka. Vid detta tillfälle upptogs också en kollekt, vilken inbringade 127 kr. varav 107 kr. överlämnades till Lutherhjälpen. Den 13 mars besöktes pensionärerna på Frökindsgården, varvid pensionärerna bjöds på kaffe. En studieresa anordnades under aug. varvid Holma industrier, Madängsholm, Guldkrokens keramikfabrik, Hjo, och Karlsborgs fästning besöktes. Flera olika kurser hade anordnats under året. Avd. medlemsantal var vid årsskiftet 47, en ökning under året med en. Under januari i år har avd. ökat med 10 medlemmar.

Till styrelsen för innevarande år omvaldes ordf. Margit Andersson, Kinnarp, omvald för tjugonde året, v. ordf. Märta Vilhelmsson, Slutarp, sekr. Ingrid Olsson, Kinnarp, v. sekr. Ingrid Adamsson, Slutarp, kassör Ulla Karlsson, Slutarp, v. kassör Rut Persson, Slutarp. Revisorer Dagny Silvander, Kinnarp, och Stina Gustavsson, Slutarp. Studieled. Margot Pettersson, Slutarp. Tävlingsled. Thyra Thor, Kinnarp.

FRÖKIND

Luttra cp-avdelning
håller årsmöte hos Ragnar Wigholm på fredag kväll.

Missionskollekten i Kinneved
Missionskollekten från Trettondedagen har nu översänts till prostämbetet. Från Kinneveds församling har influtit 2.453 kr, från Vårkumla 1.328 kr, Börstig 970 och Brismene 368 kr.

3/2-66.

Kinneveds Cp-avd.
höll sitt årsmöte under ordförandeskap av v. ordf. Bror Andersson, Slutarp. Styrelsen omvaldes i sin helhet och består av ordf. Torsten Gustavsson, Kinnarp, v. ordf. Bror Andersson, Slutarp, sekr. Sixten Lindberg, Kinnarp, kassör Lennart Pettersson, Slutarp, samt Bertil Kjellander, Slutarp, och Arne Olsson, Kinnarp.

Efter kaffepaus följde föredrag av riksdagsman Torsten Andersson, Brämhult. Talaren erinrade inledningsvis hur mycket det finns omkring oss som pockar på uppmärksamhet. Under förhandlingarna har här talats om insamlingen till cancerforskningen, u-landshjälpen m. m. Frågor som ingen kan stå likgiltig för. Man kan inte heller glömma att miljoner människor lever i svält medan vi i vårt överflöd undviker att äta oss mätta. Talaren berörde vidare löneförhandlingarna och dess inverkan på inflationen. En person som för tio år sedan placerat en viss summa i bank finner om han i dag tar ut dessa pengar att summans köpkraft är avsevärt mindre än för tio år sedan. Vår statsbudget har mångdubblats, men om vi på allvar ställer oss den frågan vad ville vi vara utan hade vi nog lite var svårt att svara, men vi vill ha kvar värdenapå det vi har. Inflationen måste på något sätt stoppas. Kanske är enda utvägen ett regimskifte, men vi måste komma ihåg att vi får inte fästa för stora förhoppningar. Inte ens politikerna är några trollkarlar.

Efter Torsten Anderssons anförande informerade kommunalassistent Hilding Våring, om vad som tilldragit sig i kommunen under det gångna året samt gav en del aspekter på vad som för den närmaste framtiden planeras på det kommunala planet.

SLUTARP - BINGO

i NTO-lokalen, KINNARP, onsdagen den 2 febr. kl. 20.00.

Valfria toppvinster såsom: armbandsur, guldarmband, kamera, spinnspö, kaffebryggare, rostfri kaffekanna, matservis, kaffeservis, specerikorg m. m.

Gratisbrickor till alla spelande. Specerihinkar på varje enkelrad. — SNABB-BINGO med chans till 200.000 kr.

Gratis spel nästa vecka för vinnaren av toppvinsten.

Upplysningar pr tel. 332 66.

SIF

Slutarps IF

Fotbollsträningen börjar fred. 4/2 19.30 i Centralsk., Kinnarp.

3/2-66.

Söndagsskolan

börjar i Slutarps och Kinnarps missionshus, söndag kl. 9.45.

Alla barn hälsas varmt välkomna.

SLUTARPS MISSIONSHUS

Söndag kl. 19.30

offerdag och sparbössetömning för SAM. Carl Storck, sångare från Åsarp.

Välkommen med Din gåva.

KINNARP-BINGO

å NYA PENSIONATET, KINNARP sönd. den 30/1 kl. 19.

Vinster: Guldarmband - Torkhuv - El. rakapparat, Kaffeservis - Matservis - Plastmatta - Polydyntäcke - Strykjärn m. m.
Som vanligt fina vinster på enkelraderna.
Insatsbingo på transistorapparat.
Vid full bingo två brickor gratis.
Vinnaren av högvinsten spelar gratis nästa gång.

Kinnarps IF

Kinneveds Röda Korskrets

ÅRSMÖTE avhålles i **Centralskolan, Kinnarp, torsdagen den 10 febr. 1966 kl. 19.00.**

Årsmötet inleds med föredrag och bilder av sekr. i Svenska Vita Bandet fru **Astrid Hammar-Albinsson**, Låstad. Ämne: **Besök i Berlin — en delad stad.**

Kretsen bjuder samtliga närvarande på kaffe.

Till talrikt besök inbjuder

Styrelsen

Kinneveds Pastorat

Välkomna till **Kyndelsmässodagens barn- och familjegudstjänster.**

VÅRKUMLA kl. 10.00.

KINNEVED kl. 14.00 Barndop.

BRISMENE kl. 16.00 Barndop.

BÖRSTIG kl. 19.00 Barnens ljuståg. Ljusmässa.

Kollekt till Skara stifts arbetsfond.

Pastorsämbetet.

Kinneveds Rödakorskrets
håller årsmöte i Centralskolan i Kinnarp torsdagen den 10 febr. Årsmötet inleds med föredrag och bilder av sekr. i Sv. Vita Bandet, fru Astrid Hammar-Albinsson, Låstad, som talar över ämnet »Besök i Berlin — en delad stat».

KINNARP-BINGO

å Nya Pensionatet, Kinnarp, söndagen d. 6 febr. kl. 19.00.

Vinster: Guldarmband - Gungstol - Transistorradio - Matservis - Kaffeservis - TV-skinn - Sängöverkast - Täcke m. m.
Jättefina vinster på varje enkelrad.
Inteckningsbingo på transistorapparat.
Gratisbingo vid full bingo.
Vinnaren av högvinsten spelar gratis nästa gång.

Kinnarps IF.

SLUTARP-BINGO

i NTO-LOKALEN, KINNARP, onsdagen den 9 febr. kl. 20

VÄRDEFULLA TOPPVINSTER! Bl.a. Armbandsur - Guldarmband - Elvisp - El. rakapparat - Linneduk - Elastontäcke - Filt m.m. att välja på.
Gratisbrickor till samtliga spelare. Fritt spel nästkommande vecka för vinnaren av toppvinsten.
Välfyllda specerihinkar på varje enkelrad.
Snabb-bingo med chans att vinna 200.000 kr. **SIF**

BORDTENNIS

5/2-66.

JÄMNT IFK—KINNARP

Torsdagskvällens uppgörelse i Odenhallen mellan IFK ch Kinnarp blev en mycket jämn och spännande tillställning, där IFK till sist drog det längsta strået och vann med 6—4. Kvällens bäste spelare var annars Kinnarps Erland Johansson, som vann alla sina tre singelmatcher. Hans goda form och väl avvägda spel gör honom till storfavorit i årets Falbygdsmästerskap, som i år arrangeras av Kinnarp. IFK fick ställa upp utan Jan Nohlgren. Nyförvärvet Hans Skoogh fick därmed chansen att debutera i A-laget i seriesammanhang.

Resultat (IFK-spelare först): Hans Skoogh—Bo Svensson 0—2; Arne Jonsson—Birger Johansson 2—0; Lennart Karlsson—Erland Johansson 1—2; A. Jonsson—B. Ivarsson 2—0; H. Skoogh—E. Johansson 0—2; L. Karlsson—B. Johansson 2—0.

Jonsson/Karlsson — Johansson/Ivarsson 2—0.

A. Jonsson—E. Johansson 0—2; L. Karlsson—B. Ivarsson 2—0; H. Skoogh—B. Johansson 2—1.

Slutarps IF

håller årsmöte
fredagen den 11 febr. kl. 20.00.
Lokal: Mobergs Kafé.
Ärenden: enl. stadgarna.

Styrelsen.

Kinneveds pastorat 12/2-66.

Kyndelsmässodagen firades i Kinneveds pastorats samtliga kyrkor med barn- och familjegudstjänster. I Kinneveds kyrka predikade kyrkoherde Evald Svensson, och kyrkokören sjöng två koraler i rytmisk sättning, niofaldigt kyrie och Bach-koralen »Till oss i en behaglig tid» till Johan Eccards melodi. Gudstjänsten inleddes med barndop. Så skedde ock i Brismene kyrka, där kyrkoherde Andersson förrättade gudstjänsten liksom i övriga kyrkor i pastoratet. I Vårkumla talades över »Himmelriket som ett vårdträd». På kvällen hölls ljusmässa i Börstigs kyrka. Efter predikan över aftonsångstexten med ämnet »Ljus och gemenskap» följde barnens ljuståg, i vilket deltog 15 söndagsskolebarn och konfirmander. De läste texter växelvis med sång, varefter ljusen placerades på altaret. Kyrkoherden höll så ett kort tal till barnen och församlingen om Kyndelsmässodagens innebörd. Goda kollekter uppbars till Skara stifts arbetsfond.

Officiellt om Frökind 8/2-66.

Av den senaste årgången av Årsbok för Sveriges kommuner (vilken publikation denna gång utkom betydligt senare på hösten än föregående årgångar) framgår att Frökinds landskommun är av tätortsgrad C (10,0—29,9 % tätortsbefolkning). Kommunens näringskaraktär framgår av att c:a 50 proc. av de inom kommunen förvärvsarbetande anges som sysselsatta inom jordbruk, skogsbruk o.dyl. samt c:a 30 proc. hänförs till gruvdrift och tillverkningsindustri e.dyl. eller till byggnads- och anläggningsverksamhet.

Vid 1965 års ingång hade kommunen 1.923 invånare. Landarealen uppgick till 12.985 hektar, varav 5.083 hektar utgjordes av åker.

Taxeringsvärdet av de skattepliktiga fastigheterna inom kommunen var 1964 19,70 milj. kr., varav 14,33 milj. kr. utgjorde värdet av jordbruksfastigheterna. Skatteunderlaget inom kommunen utgjorde enligt 1964 års taxeringar 7,47 milj. kr., d.v.s. 3.864 kr. per invånare (riksgenomsnittet var 6.037 kr. per invånare).

Kommunens 1964 uppgjorda bokslut utvisade inkomster på 1,56 milj. kr. (varav 0,54 milj. kr. utgjordes av statsbidrag) och utgifter på 1,10 milj. kr. (varav 0,04 milj. kr. utgjordes av kapitalutgifter).

Kinnarpsskidor

Klubbmästerskap på skidor för KINNARPS IF d. 6 febr. Samling Lilla Korsbacken, Kinnarp, kl. 10.

KINNARPS IF:S ÅRSMÖTE

Kinnarps IF har hållit årsmöte, varvid följande styrelse valdes: ordf. Marthel Johansson, sekr. Karl-Gustaf Johansson, kassör Kurt Johansson, v. sekr. Bo Johansson, samt v. ordf. John Fransson. Till revisorer valdes Göte Andersson och Bo Johansson. Tränare för år 1966: Göte Andersson. Pojklagstränare: Pal Seidler och Åke Persson. Lagledare för pojklaget: Bengt Persson och Torgny Johansson. Biljettförsäljare: Georg Johansson. Vaktmästare på Idrottsplatsen: Nils Wilson. Materialförvaltare: Marthel Johansson. Till inköp valdes Karl-Gustaf Johansson och Kurt Johansson. Statistikförare: Göte Andersson. Lagledare för A-laget: Gösta Andersson, för B-laget Marthel Johansson, samt medhjälpare i UK John Fransson och Pal Seidler. 5/2-66.

KINNARP - BINGO

å NYA PENSIONATET, KINNARP, söndagen den 13 febr. kl. 19

Vinster: Gungstol - Presentkort (100 kr.) - Matservis - Kaffeservis - TV-skinn - Blomsterbord - Täcke m.m. - Jackpott 200 kr. Inteckningsbingo. — Som vanligt fina vinster på enkelraderna. Vid full bingo gratisbrickor. Gratisspel nästa vecka för vinnaren av högvinsten.

Kinnarps IF.

FRÖKIND

15/2-66.

Stort intresse för Kinneveds RK-krets

Kinneveds Röda Kors-krets har hållit årsmöte i Centralskolan, Kinnarp.

Årsmötet öppnades av ordf. Göran Andersson, som hälsade välkommen. Sekr. i Svenska Vita Bandet fru Astrid Hammar-Albinsson, Låstad, höll ett mycket trevligt resekåseri över ett besök i Berlin. Fru Albinsson var förra hösten tillsammans med 5 andra representanter för svenska kvinnoorganisationer inbjuden av Väst-Berlins stad att där gästa motsvarande kvinnoorg. Fru Albinsson visade som avslutning ett antal färgbilder från Berlin.

Efter föredraget bjöd kretsen samtliga närvarande på kaffe. Årsmötets förhandlingar leddes av kretsens ordf. Göran Andersson.

Årsberättelsen föredrogs och ur densamma kan antecknas att styrelsen under det gångna året haft 6 sammanträden.

Kretsen har under året anordnat en utflykt för de äldre, som hörsammades av 65 st., som i 22 privatbilar besökte Alphems arboretum, Floby, Gökhems kyrka, där prosten Malmensten var värd, samt St. Bjurums slottsruin där resenärerna bjöds på kaffe med landgång och tårta. Simkursen, förlagd till Trädet, samlade 48 elever. Från Rikslotteriet hade rekvirerarts och försålts 500 st. lotter. Hemhjälpsnämnden har fått bidrag med 400 kr. Kollekt och lotterimedel 404 kr., till förmån för de handikappade fördelades sålunda, att 200 kr. översänts till Överstyrelsen och 204 kr. att användas inom kretsen. Klädinsamlingen 26—30 april gav 800 kg. 500 kr. har översänts till Jubileumsfonden. Jubileumsårets rödakorsvecka 23/10—7/11 slutades med stor reklamkampanj lördagen den 23. Kretsens flaggor hissades i såväl Kinnarps som Slutarps samhällen. På söndagen slöt kretsen upp med fanborg i Kinneveds kyrka där kretsen av kollektmedel erhöll 100 kr., i Vårkumla kyrka 40 kr. och i Luttra 27 kr. Frökindsgårdens pensionärer och personal bjöds på kaffe, serverad av styrelsens damer. Listinsamlingen gav 2.349:50. Tillsammans med kollektsparbössor summa 2.576:26. Medlemskampanjen gav 29 nya medlemmar. Syföreningen har varit i flitig verksamhet med 15 sammankomster. Syauktionen gav ett netto av 2.873:70 kr.

Vid distriktets årsmöte i Mariestad den 7 maj representerades kretsen av Ebba Juliusson, Brita Wilgotsson, Tyra Thor och Göran Andersson. Jubileumsmötet i Stockholm den 23 okt. bevistades av Göran Andersson. Kretsens medlemsantal var vid årets början 526 och vid dess slut 537, vilket utgör 34 proc. av befolkningssiffran.

Räkenskaperna balanserade å 16.877:03 kr. Kapitalbehållning 10.353:70, överskott 1.542:93.

Styrelsen utökades från 10 till 12 ledamöter. Ordf. Göran Andersson, vald på 3 år. Omval förekom av samtliga ledamöter, som äro: Ebba Julusson, Brita Wilgotsson, Tyra Thor, Astrid Andersson, Kinnarp, Valborg Clausson, Bengt Samuelsson, Tage Ellström, Slutarp, Karin Samuelsson, Ingrid Torstensson, Vårkumla samt nyvalda Ingrid Gustavsson, Birgit Andersson, Luttra. Suppl. Torsten Gustavsson, Inga Nilsson, Valborg Larsson, Kinnarp, Bengt Vårdén, Vårkumla, Arne Gustavsson, Bertil Andersson, Luttra.

Revisorer: Bengt Kjellström, Kinnarp och Lennart Karlén, Slutarp. Suppl. Karl-Erik Eriksson, Vårkumla.

Förrådsförvaltare: Anna Sandén, Kinnarp och Valborg Clausson, Slutarp.

Ombud till distriktets årsmöte i Skövde: Brita Wilgotsson, Valborg Clausson, Astrid Andersson Birgit Andersson, Ingrid Gustavsson, Karin Samuelsson. Suppl. Tyra Thor, Ingrid Torstensson, Ebba Julusson.

Ombud till Riksmötet i Stockholm 3 och 4 nov. Brita Wilgotsson, Tyra Thor. Suppl. Valborg Clausson och Bengt Samuelsson.

Styrelsens förslag att även i år arrangera utflykt för de äldre, ordna simundervisning samt valborgsmässofirande godkändes.

Ävenså godkändes styrelsens förslag om anslag med 500 kr. för Röda Korsets verksamhet i Indien och Algeriet.

Frökinds kommitté av Första majblommans riksförbund har hållit årsmöte. Av den framlagda revisions- och årsberättelsen framgick att nettoinkomsterna under år 1965 uppgått till 491:16 kr. För hjälpverksamhet har under året utbetalats 141 kr. Kassabehållningen uppgick vid årets slut till 4.562:19 kr.

Den omvalda styrelsen består av rektor Georg Öhrnell, ordf., timl. Lena Öhrnell, sekr., och kassaförvaltare samt ledamöterna folkskoll. Helge Sönnergren, småskoll. Alice Larsson och slöjdl. Inge Eckerlid. Revisorer blev folkskoll. Anna Sandin och köpman Göran Sandin.

SLUTARP-BINGO

å Nya Pensionatet, Kinnarp, onsdagen den 16 februari kl. 20.00. OBS! Ny och trivsam lokal.

Valfria toppvinster, bland vilka märkes: Jordglob (plexiglas) - Teservis (keramik) - Fotogenlampa - Ylleplä̈d - Grillset - Moccaservis - Martiniset - Elastontäcke m. m. — Specerihinkar på varje enkelrad. — Fritt spel nästa vecka för vinnare av högsta vinsten. — Snabbingo med chans att vinna 200.000:— kr.

Denna vecka börjar vi med JACKPOTT.

SIF

Kinnarp—Slutarps vägförening

kallas att sammanträda å Pensionatet, Kinnarp, tisdagen den 22 febr. 1966 kl. 19.30.

Viktiga frågor betr. föreningens verksamhet.

Styrelsen.

19/2-66.

SLUTARPS MISSIONSHUS

Sönd. kl. 19.30 Ing-Britt Ekblom m. fl. VÄLKOMNA!

FRÖKIND

17/2-66.

Årsmöte i Högerföreningen

Frökinds högerförening har årsmöte på Pensionatet i Kinnarp på fredag, den 18 febr. På programmet står förutom förhandlingar, föredrag av HUF:s distriktsordförande Sten Svensson. Vidare blir det kaffeservering.

Vid fel på Kinnarp—Slutarps vägförenings ytterbelysningsanläggningar

skall anmälan ske i Slutarp till elektriker Ingvar Gustavsson, tel. 333 69 och i Kinnarp till elektriker Bengt Juliusson, tel. 332 00.

Styrelsen.

Frökinds Högerförening

inbjuder till ÅRSMÖTE

Pensionatet, Kinnarp, fredagen den 18 februari klockan 19.30.

PROGRAM: Årsmötesförhandlingar — Föredrag av HUF:s distriktsordförande Sten Svensson, Skara.

Kaffeservering.

Medlemmar och övriga intresserade hälsas hjärtligt välkomna!

Styrelsen.

Frökinds kommunmästerskap på skidor

Söndagen den 20 februari kl. 10.00

Första start 10.15 vid Lilla Korsbacken, Kinnarp.

Klasser: seniorer, juniorer, damer, flickor och pojkar.

KINNARPS IF:s SKIDSEKTION

KINNARP-BINGO

å Nya Pensionatet, Kinnarp, söndagen den 20 febr. kl. 19.00. - Vinster: Guldarmband - Presentkort (100:— kr.) - Kikare - Kaffeservis - Rakapparat - Kastspö - Elastontäcken - Pläd m. m. — JACKPOTT 250:— kr. — Inteckningsbingo på transistorapparat — Jättefina vinster på varje enkelrad — Gratisbrickor vid full bingo. — Fritt spel nästa gång för vinnaren av högvinsten. — Välkomna.

Kinnarps IF.

1966-02-03

BORDTENNIS

KINNARPS BTK BESEGRADE IFK HJO MED 6—1

Resultat (Kinnarps spelare först): Erland Johansson—Valter Elvin 21—15, 22—20; Bo Ivarsson—Bengt-Göran Karlsson 22—20, 21—12; Stefan Johansson—Yngve Wetterbro 21—12, 14—21, 20—22; B. Ivarsson—V. Elvin 15—21, 21—14, 21—17; E. Johansson—Y. Wetterbro 21—13, 21—18; S. Johansson—B.-G. Karlsson 21—15, 21—18; E. Johansson—B. Ivarsson 21—16, 21—18.

I och med segern över Hjo har Kinnarp en god chans att bli tvåa i serien efter suveräna Falköping.

Kinnarps bordtennisspelare tränar i fortsättningen onsdagar och lördagar.

De pojk- och juniorspelare som önskar ställa upp i IFK Falköpings ungdomstävling sönd. 20 febr. skall anmäla detta snarast till Kjell Karlstedt.

IFK SLOG KINNARP

Vid fredagskvällens derby i Odenhallen mellan IFK och Kinnarp lyckades IFK vinna båda uppgörelserna.

B-lagsmatchen vanns med siffrorna 6—2, men spelet var betydligt jämnare än vad resultatet utvisar. IFK:s Hans Skoog vann sina tre matcher och visade god form.

C-lagsmatchen vanns med siffrorna 6—1. Endast Kinnarps Ulf Kjellström lyckades ta en match mot det för dagen säkert spelande IFK-laget.

Resultat: IFK B—Kinnarp B 6—2

Kent Andersson—Bernt Nilsson 0—2, Hans Skoog—Kjell Karlstedt 2—0, Göran Einarsson—Stefan Johansson 2—1, H. Skoogh—B. Nilsson 2—1, K. Andersson—S. Johansson 0—2, G. Einarsson—K. Karlstedt 2—0, Einarsson/Skoogh—Nilsson/Johansson 2—0. H. Skoogh—S. Johansson 2—0.

Resultat: IFK C—Kinnarp C 6—1

Kurt Carlsson—Ola Jarlsson 2—0, Tommy Pettersson—Conny Qvist 2—0, Stig Carlsson—Ulf Kjellström 2—1, T. Pettersson—O. Jarlsson 2—0, K. Carlsson—U. Kjellström 1—2, S. Carlsson—C. Qvist 2—0, Carlsson/Pettersson—Kjellström/Jarsson 2—0.

1966-02-17

Vi unga - nytt

Lagtävlingen i Nordisk Nutidsorientering som anordnas av Förbundet Vi Unga har avslutats.

Den här gången gällde det den yngsta klassen, 10—14 år. I hela landet tävlade 231 klubbar. Vid uttagningstävlingen i november deltog cirka 4.000 ungdomar. De bästa i varje distrikt går nu till distriktsfinal den 27 mars.

Kvalificerade dit är från Skaraborgs län: Kinneveds lag 23,5 poäng, Vilske-Kleva 23,5, Falköping 23,5, Forsby 22, Tibro-Tolsby 22, Fredsberg 22, Töreboda 22.

Framgångsrikt verksamhetsår för Slutarp

Slutarps IF kunde vid nyligen hållet årsmöte se tillbaka på ett synnerligen framgångsrikt verksamhetsår. Årsmötet som hölls på Mobergs kafé var talrikt besökt och förhandlingarna leddes av föreningens ordf. Lennart Karlén.

Av styrelsen och de olika sektionernas berättelser framgick bl. a. att medlemsantalet uppgått till 80 st. betalande jämte 10 hedersledamöter, vilket ger s:a 90 st.

Kassaomslutningen utvisade en balans på kr. 7.861:82.

Från Frökinds kommun har erhållits kr. 1.000 kr. i driftsbidrag och i övrigt har bidrag influtit från Riksidrottsförbundet för bl. a. rapporterade fritidsgrupper.

Föreningens A-lag kunde efter nedflyttningen till div. VI notera en serieseger i denna grupp och tog därmed steget upp i den högre divisionen genom en god insats där seriesegern säkrades i höstomgångens matcher.

Ett glädjande tecken var pojklagets insatser under året som bl. a. gav serieseger i södra gruppen av Skara-Älvsborgs pojklagsserie och som därmed lägger grunden för en rekrytering inom de egna leden i fortsättningen.

De vid årsmötet företagna valen gav förljande resultat och vid dessa följdes de av valberedningen framförda förslagen:

Ordf. för år 1966 Lennart Karlén (omval).

Styrelseledamöter för åren 1966—67: Gustav Gustavsson (omval), Gösta Andersson (omval).

Styrelsesuppleant för åren 1966—67: Kurt Karlén (omval).

Revisorer: Bengt Samuelsson och Reidar Sanfridsson (omvalda).

Suppleanter: Arne Setterberg och Arne Persson (omvalda).

Fotbollsektion: Bengt Stenkvist och Kurt Karlén.

Lagledare: A-laget Bengt Stenkvist.

Ungdomssektion: Bror Andersson, Thomas Pettersson, Christer Stenkvist.

Lagkaptener: A-laget Bengt Hermansson, Roland Moberg, Pojklaget: Crister Stenkvist.

Ledamöter av idrottsplatsstyrelsen: Lennart Karlén och Arthur Andersson.

Matchkassör: Bror Gärtner, Anders Andersson, Tage Hellman.

Uppbördsmän: Mats Andersson, Hilding Moberg, Kurt Filipsson.

Ombud till Västergötlands Fotbollförbund: Lennart Karlén och Gustav Gustavsson med Mats Andersson och Bengt Stenkvist som ersättare.

Festkommitté: styrelsen jämte biträdande av Kurt Filipsson, Bengt Hermansson och Sven-Olof Johansson.

Bordtennissektion: Thomas Pettersson, Olof Andersson, Roland Moberg.

Vinteridrottssektion: Anders Andersson, Olof Andersson, Karl-Erik Lundin omvaldes och enligt förslag på årsmötet utökades sektionen med tre ledamöter och nyvalda blev: Bo Jonsson, Leif Filipsson och Roland Moberg.

Utöver de stadgeenliga ärendena behandlades en del vid årsmötet väckta frågor och bl. a. valdes Mats Andersson att ingå i en av Frökinds kommun ev. tillsatt idrottsnämnd med Lennart Karlén som ersättare.

I övrigt följdes styrelsens förslag om uppsättande av träningspriser för det kommande verksamhetsåret. De tidigare avisserade arbetena på såväl Tångavallen som på isbanan kommer att intensifieras under året.

Vid konstituering av styrelsen fördelades de olika funktionerna enligt följande:

Sekr. Gustav Gustavsson, kassör Mats Andersson, v. ordf. Hilding Moberg, kontaktman Kurt Karlén.

Fotbollsektionen: ordf. och sekr. Bengt Stenkvist, (styrelsens repr. i fotbollsektionen Gösta Andersson).

Vinteridrottssektionen: Ordf. Karl-Erik Lundin, kassör Anders Andersson, sekr. Olof Andersson.

G-son

1966-02-26

FRÖKIND

22/2-66.

Frökinds högerförening har hållit årsmöte på Pensionatet, Kinnarp. Styrelsen omvaldes i sin helhet och består av: Erik Bohman, Vårkumla ordf., Ivan Gustavsson, Brismene, v. ordf., Mats Wetterström, Slutarp kassör, Sven Andersson, Kinnarp sekr. Övriga ledamöter: Olof Westermark, Börstig, Lars Ax, Halsäng, Ivar Gustavsson, Kinnarp, Allan Johansson, Alarp och Bengt Samuelsson, Slutarp. Styrelsesuppleant: Gösta Sahlén, Brismene. Till revisorer omvaldes Tage Andersson, Slutarp och Egon Johansson, Kinnarp med Olof Nilsson, Slutarp och Gunnar Wilgotson, Kinnarp som suppl.

Till ombud vid årets nomineringsstämma valdes Erik Bohman, Ivan Gustavsson och Sven Andersson. Årsavgiften bestämdes till oförändrat femton kr. för äkta makar och tio kronor för enskild.

Mötet gästades av unghögerns distriktsordförande, personalchefen Sten Svensson, Skara. Denne gav en livfull redogörelse för det aktuella politiska läget och de olika partiernas inbördes förhållanden till varandra. Efter föredraget följde en stunds livlig diskussion och mötet avslutades av ordf.

Frökinds Arbetarkommun

håller årsmöte i Samlingssalen, Slutarp, fredagen den 4 mars kl. 19.30.

Ärenden: 1) Enligt stadgarna. 2) Höstens kommunalval.

Körde av vägen 22/2-66.

På måndagsmorgonen kanade en bilist av vägen under färd på Skövdevägen mot Falköping. Händelsen inträffade vid Torbjörntorp och bilen slog runt några gånger. Underlaget var mjukt och varken bilist eller bil erhöll allvarligare skador.

I söndags inträffade en mindre trafikolycka i Slutarp vid 14.30-tiden, där två personbilar var inblandade. Den ena hade stannat för att ta högersväng, den andra som låg bakom kunde inte stanna ... Skadorna blev obetydliga.

I lördags vid 16.15-tiden krockade två bilar vid utfarten till Falbygdens Sjukhus och en liknande kollision inträffade på söndagen på samma ställe. Sikten skyms här av höga snövallar. Skadorna inskränkte sig till enbart plåtskador. (del av artikel)

Kinneved - Vårkumla RLF-avd.

håller årsmöte med familjesamkväm å Nya pensionatet, Kinnarp, torsdagen den 24 februari kl. 19.00.

Årsmötesförhandlingar, föredrag av lantbr. Harry Brink, Vara. Kaffeservering och gratis familjebingo med ett flertal värdefulla vinster.

Hjärtligt välkomna!

Styrelsen.

Kinneveds pastorat

FÖRSAMLINGSAFTON

fredagen den 25 febr. kl. 19.30 å Nya Pensionatet, KINNARP. Resesekreterare Margit Farkas-Nilsson talar över »I barmhärtighetens tjänst».

Ljusbilder. Kaffe.

Insamling till IM:s flyktinghjälp.

Pastorsämbetet.

SLUTARPS MISSIONSHUS

Söndag kl. 15.00 avskedsmöte för Stork, välkomstmöte för Karlsson. Distriktsföreståndare G. Haag ml. fl. Offentligt.

Välkomna! 26/2-66.

- **En del köper för dyrt**
- **andra köper från**

Lars Gustafssons Möbelaffär, Slutarp.

- **Allt i möbler och soffgrupper, bäddsoffor, tak- och golvarmaturer, mattor.**
- **Tel. 0515/331 79.**

Bygdens bästa bt-spelare koras vid mästerskap i Kinnarpsskola

26/2-66.

Kinnarp BTK står på lördag och söndag som värd för Falbygdsmästerskapen i bordtennis. Båda dagarna blir det spelstart kl. 15 i Skolan, Kinnarp. På lördag spelas pojk- och juniorklasser (singel-dubbel) och på söndag gör seniorerna upp om titlarna i singel och dubbel samt vidare blir det en korpklass.

Här kan för kännedom omtalas att söndagens finaler spelas kl. 19.30. Och här följer tips om utgången i de olika klasserna:

Herrar seniorer: Favoriter: Erland Johansson, Kinnarp och Lennart Karlsson, IFK Falköping.

Outsiders: Bosse Ivarsson, Kinnarp, Hans Skoogh, IFK Falköping.

Herrar dubbel: Favoriter: Lennart Karlsson--Hans Skoogh, IFK Falköping.

Svåraste konkurrenter: Ivarsson—Erland Johansson, Kinnarp.

Kan överraska: Ehn—Andersson, Vartofta.

Herrar korpklass: Favoriter: Ternström, Gudhem, Stenberg, IFK Falköping.

Outsider: Thörnqvist, Vartofta.

Juniorer: Följande kvartett innehåller segraren (?): Stig Karlsson, IFK Falköping, Lindblom, Mullsjö, Tommy Pettersson, IFK och Staffan Nielsen, Kinnarp.

Pojkklass: Favorit Tommy Pettersson, IFK med Ola Jarlsson, Kinnarp och Ove Nilsson, IFK som svåraste konkurrenter.

Juniorer dubbel: Favoriter: Karlstedt-Nielsen, Kinnarp, Tommy Pettersson—Stig Karlsson, IFK Falköping.

Outsider: Lindblom—Friman, Mullsjö.

Och därmed väl mött till dessa mästerskapstävlingar i Kinnarpsregi.

IFK:s bordtennisspelare

Nu på måndag och tisdag kl. 18 spelas klubbmästerskap för pojkar födda 1/27—51 eller senare. Alla möter alla. Startavgift 2 kronor.

★

På torsdag och fredag kl. 18 spelas klubbmästerskap för juniorer födda 1/7—48 eller senare. Även här spelar alla mot alla och startavgiften är 2 kronor.

Skolmatsedeln

Frökind

F: köttgrotta, potatis, lingon- och vitkålssallad. O: stekt fisk, potatis, rå morot. T: blåbärskräm, korvsmörgås. F: pepparrotskött, potatis, grönsaker. 1/3-66.

Frökinds kommun får en Idrotts- och fritidsnämnd

24/2-66.

Frökinds kommunalnämnd har hållit sammanträde. Beslutades att antaga Sven Anderssons, Åsarp, anbud på Kyrkskolan i Börstig på 40.000 kr. Nuvarande hyresgästen uppsäges med anledning härav till avflyttning den 15 april.

Frågan om tillsättande av en kommunal idrottsnämnd hade utretts av hrr Gustav Gustavsson, Slutarp och Arne Olsson, Kinnarp. Kommunalnämnden stannade för utredningens alt. 2 om en idrotts- och fritidsnämnd för kommunen. Ledamöternas antal föreslås till sju och vid utseende av dessa, bör olika föreningsintressen beaktas.

Frågan om tjänstebostäder vid Frökindsgården var åter uppe till behandling. Kommunalnämnden vidhöll att bostadsfrågan för personalen bäst löses i bostadsstiftelsens regi

I en utredningskommitté angående biblioteksfrågan inom kommunblocket invaldes lantbr. Sven Andersson, Lofsgården med fru Margit Andersson, Östergården, som ersättare.

Samarbetsnämndens anhållan om ett anslag av ett öre per skattekrona tillstyrkes. För Frökind innebär detta en kostnad av 1.135 kr. Fyra st. stipendier à 100:— kr tilldelades fyra elever vid folkhögskola. Till kontaktman för Västergötlands Turisttrafikförening valdes köpman Göran Sandin, Kinnarp.

Kinneved-Vårkumla RLF

Kinneved-Vårkumla RLF-avdelning har årsmöte med familjesamkväm på Nya pensionatet i Kinnarp i kväll, torsdag. Lantbrukare Harry Brink, Vara, håller föredrag och vidare blir det kaffeservering och gratis familjebingo.

Församlingsafton i Kinnarp

I Kinneveds pastorat anordnas i morgon, fredag, församlingsafton på Nya Pensionatet i Kinnarp. Resesekreterare Margit Farkas-Nilsson talar över »I barmhärtighetens tjänst» till ljusbilder. Vidare blir det kaffeservering.

Kinneveds Jaktvårdsförening

håller årsmöte å Nya Pensionatet, Kinnarp, tisdagen den 8 mars kl. 19.30.

Fri Bingo. Styrelsen.

KINNARPS MISSIONSHUS

Fredag kl. 19.30. Medverkan av past. Jan Gustavsson, Varnhem, o. Göran Carlsson, Åsarp. Solo- och duettsång. — Kollekt.

Alla välkomna! 3/3-66.

Sammanträden

Frökind

KOMMUNALFULLMÄKTIGE

håller sammanträde i Centralskolan, Kinnarp, måndagen den 14 mars 1966 kl. 19.00.

Ordföranden.

KINNARP-BINGO

Å NYA PENSIONATET, KINNARP

söndagen den 27 febr. kl. 19.00

Bland vinsterna märks: Jackpott 300 kr, Guldarmband, Presentkort (100 kr), Skärmaskin, Kaffe- och Matservis, Rakapparat, Kastspö, Elastontäcken, TV-skinn, Plädar, m. m. Inteckningsbingo på transistorapparat. Som vanligt fina vinster på enkelraderna. Gratisbrickor vid full bingo.

Vinnaren av högvinsten spelar gratis nästa gång.

Medlemskontroll. **Kinnarps IF**

SLUTARP-BINGO

Onsdagen d. 2 mars kl. 20.00 å Nya Pensionatet, Kinnarp.

Som vanligt värdefulla och valfria toppvinster bland vilka märkes: Jordglob, herrarmbandsur, spinnspö, rakapparat, kaffeservis, täcken, yllepläd, våffeljärn m. m. Jackpott 300:— kr.. Välfyllda specerihinkar på varje enkelrad. Snabb-bingo med chans att vinna 200.000:— kr. — Gratis spel nästa vecka för vinnaren av toppvinsten.

Upplysningar lämnas pr tel. 332 66.

SIF.

SLUTARP-BINGO

å Nya Pensionatet, KINNARP, onsd. den 23 febr. kl. 20.

Valfria vinster, och bland toppvinsterna märkes bl.a.: Guldarmband - Armbandsur - Kaffeservis - Martiniset - Yllepläd - Brödrost - Elastontäcke - Moccaservis m.m. — JACKPOTT 200:— kr.

Fritt spel nästa vecka för vinnaren av toppvinsten.

Välfyllda specerihinkar på varje enkelrad.

Snabb-bingo med chans att vinna 200.000:— kr.

SIF

Kinnarp har bygdens bäste bt-spelare
Erland vann final mot IFK:s Lennart K

4/3-66.

IFK Falköpings Tommy Pettersson och Stig Carlsson tillsammans med Kinnarpsparet Karlstedt/Nielsén — framgångsrika juniorer.

Falbygdsmästerskapen i bordtennis gick på lördag och söndag av stapeln i Centralskolan, Kinnarp, med Kinnarps BTK som utmärkt arrangör. Av de 6 titlar som stod på spel tog Kinnarp 3, IFK Falköping 2 och Gudhem 1. Erland Johansson, Kinnarp, vann herrsingeln och dubbeln i par med Bo Ivarsson, och den sympatiske Kinnarpspelaren är därmed Falbygdens bäste bordtennisspelare alla kategorier.

Finalen i herrsigeln vann han över Lennart Karlsson, IFK, med siffrorna 21—13, 21—17.

Bo Ivarsson, Kinnarp, höll på att ställa till med sensation i den ena semifinalen, där han hade Lennart Karlsson på gaffeln. Trots att Ivarsson hade matchboll lyckades dock Lennart avgöra matchen till sin fördel.

I herrsingeln gick favoritparen Karlsson/Skogh, IFK, och Johansson/Ivarsson, Kinnarp, programenligt till finalen, och där vann Kinnarpsparet en säker seger med 21—12, 21—19. Andersson/Ehn, Vartofta blev trea.

Arne Ternström, Gudhem, dominerade korpklassen och slog i finalen P. A. Gustavsson, Posten.

Från lördagens tävlingar i junior- och pojkklasserna kan rapporteras, att finalen i juniorsingeln blev en intern historia för Kinnarp mellan Staffan Nielsen och Kjell Karlstedt, där den försnämnde var den för dagen bäste och vann i en hård tresetsmatch.

Pojksingeln vann IFK:s Benny Pettersson överlägset och slog i finalen Claes Arne Wallin, Vartofta.

Finalen i juniordubbeln blev en mycket rafflande historia. Med 22—20 i avgörande set vann IFK-paret Carlsson/Pettersson över Nielsen/Karlstedt, Kinnarp.

Singelmästaren Erland Johansson, Kinnarp, och Ove Nilsson, IFK, vid sekretariatet. Lennart Karlsson — Erlands värste konkurrent — »vilar» sig mot duons axlar.

Prislistan:

Herrsingel: 1) Erland Johansson, Kinnarp, 2) Lennart Karlsson, IFK, 3) Hans Skogh, IFK, 4) Bo Ivarsson, Kinnarp, 5) K.-G. Ehn, Vartofta, 6) Lars Andersson, Vartofta, 7) Birger Johansson, Kinnarp, 8) Göran Einarsson, IFK.

Herrdubbel: 1) E. Johansson/B. Ivarsson, Kinnarp, 2) L. Karlsson/H. Skogh, IFK, 3) L. Andersson/K.-G. Ehn, Vartofta, 4) B. Johansson/B. Nilsson, Kinnarp.

Korpsingel: 1) Arne Ternström, Gudhem, 2) P.-A. Gustavsson, Posten, 3) Håkan Karlstedt, Kinnarp, 4) Tord Johansson, IFK.

Juniorer, dubbel: 1) T. Pettersson/S. Carlsson, IFK, 2) S. Nielsén/K. Karlstedt, Kinnarp, 3) O. Jarlsson/U. Kjellström, Kinnarp, 4) Lindblom/Friman, Mullsjö.

Juniorer, singel: 1) Staffan Nielsén, Kinnarp, 2) Kjell Karlstedt, Kinnarp, 3) Stig Carlsson, IFK, 4) Ulf Kjellström, Kinnarp, 5) S. I. Friman, Mullsjö, 6) Lars Erik Lindblom, Mullsjö, 7) Ola Jarlsson, Kinnarp, 8) Tommy Pettersson, IFK.

Pojkar, singel: 1) Tommy Pettersson, IFK, 2) C. A. Wallin, Vartofta, 3) S. I. Friman, Mullsjö, 4) Ove Nilsson, IFK, 5) Kenneth Blomqvist, IFK, 6) Ola Jarlsson, Kinnarp, 7) Kent Andersson, IFK, 8) Conny Hermansson, IFK.

Kinnarps BTK vill genom FT rikta ett varmt tack till de firmor, som skänkt priser till tävlingen. Vidare skall ett tack framföras till rektor Öhrnell och vaktmästare Johansson, utan vars stora tillmötesgående tävlingen ej kunnat arrangeras.

★

Av säsongen återstår nu för Kinnarps del klubbmästerskapet. Detta börjar i morgon, onsdag, kl. 18 för nybörjare. Alla möter alla och startavgift är 1 kr.

FRÖKIND

5/3-66.

Kinneved-Vårkumla RLF:are kritiserade Frökinds vägar

RLF-avd. i Kinneved-Vårkumla har hållit årsmöte å Nya pensionatet Kinnarp, varvid samtliga berättelser godkändes och ansvarsfrihet beviljades. De styrelsemedlemmar som var i tur att avgå omvaldes och styrelsen består av ordf. Sigvard Andersson, v. ordf. Bengt Vårdén, kassör Sixten Lindberg, sekr. Carl-Arne Adamsson, v. sekr. Torsten Gustavsson samt Göran Karlstedt, Åke Gustavsson och Östen Andersson. Styrelsesuppleanter för 2 år blev Lars Eckerlid, Sigvard Johansson, Knut Börjesson och Bror Andersson. Till revisorer valdes Sven Andersson och Bengt Nilsson. Ombud vid länsförbundsstämma blev förutom ordf. Lars Eckerlid och Sixten Lindberg. Till kontaktmän i Jordbrukets utredningsinstitut valdes Lennart Pettersson och för Jordbrukskassan Torsten Gustavsson och Carl-Arne Adamsson.

Diskussion förekom angående förslaget om sammanslagning av avd. till större enheter. Länsförbundets förslag kritiserades och uttalande gjordes att om ändring skall ske bör den framtida RLF-avdelningen bestå av avdelningarna inom Frökinds kommun.

Vidare kritiserades vägarna inom kommunen starkt. Med tanke på den allt mer ökade trafiken, bl. a. skolbarnstransporter, kan man inte räkna de vägar vi nu har som tidsenliga. Man beslöt att framföra klagomål hos vägmyndigheterna.

Lantbr. Harry Brink, Vara, höll ett mycket intressant föredrag om RLF-organisationen, och särskilt om den nu pågående reversinsamlingen. Densamma mötte starkt intresse, då alla närvarande skrev under sina reverser.

Efter att alla undfägnats med kaffe, deltog samtliga i bingospel ordnat på ett trevligt sätt av Tord Torstensson, Kinnarp.

Kinneveds Jaktvårdsförening har årsmöte på Nya Pensionatet i Kinnarp på tisdag, den 8 mars. Fri bingo ingår i programmet.

Kinneveds Centralskola

FÖRSAMLINGSAFTON

onsdagen den 9 mars kl. 19.30 kring »En kyrklig kulturgärning i Lappland». Kamrer K. Welin-Berger, Stockholm.

Ljud- och färgfilm. Kaffe. Kollekt till Svenska Missionssällskapet.
Alla hälsas välkomna!

Pastorsämbetet.

Församlingsafton i Kinnarp

Församlingsafton var i fredags anordnad å Nya Pensionatet i Kinnarp. IM:s resesekr. fru Margite Farkas-Nilsson talade över ämnet »I barmhärtighetens tjänst». Hon ställde mot varandnat överflödet och fattigdomen i stora delar av Europas länder och påvisade de väldiga kontrasterna. Talaren lät åhörarna följa med på en med färgbilder illustrerad färd runi i Europa, där IM verkar. Bilderna underströk instruktivt det hennes föredrag behandlat. Kollekten uppgick till 238 kr. Inkomsten av kaffeserveringen som fru Nielsen bjöd på liksom den däri inkluderade lokalhyran gick oavkortat till ändamålet och gav 102 kr., sammanlagt alltså 340 kr. Aftonen avslutades med att kyrkoherde Andersson i anslutning till sv. ps. 340, psalmen om bönens väsen, talade om att bön är att ställa sig under Guds vilja. Denna insamling gav en god upptakt till passionstidens offerändamål.

I Kinnarps missionshus

hålles fredag kväll offentligt möte under medverkan av pastorerna Jan Gustafsson, Varnhem, samt Åsarpskretsens nye predikant Göran Carlsson. Förutom predikan blir det solo- och duettsång.

Naglarps vägsamfälligh.

håller ÅRSMÖTE hos Linnar Hermansson, torsdagen den 17 mars kl. 19.30.

Styrelsen.

Jaktstig

anordnas i Kinnarp söndagen den 22 maj kl. 9—14.

Kinneveds Jaktvårdsförening.

Över 50 Frökindsdamer på husmorsgymnastik

Och bakåt, och bakåt... Det känns i ryggen men det känns skönt, tycker över femtio husmödrar i Frökind som gymnastiserar varje torsdag.

Härligt att få träna muskler som inte tränas i det vardagliga arbetet!

Över femtio husmödrar motionerar flitigt varje torsdagskväll i Kinnarps centralskola. Damerna kommer från Frökinds kommun och leds av fru Margareta Thor. Man följer programmet för »Träna med TV» och intresset och entusiasmen är det i sanning inget fel på. 3/3-66.

Damerna träffas sammanlagt tolv torsdagskvällar, vid vårt besök var hälften avklarade. Kinnarps IF är initiativtagare till husmodersgymnastiken — för övrigt den enda frivilliga gymnastik som bedrivs i kommunen — och när man satte igång hoppades man på 15—20 deltagare — i bästa fall. Man fick tre gånger så många anmälningar! Det visar ju bättre än något annat hur stort intresset och behovet är av verksamheten. Nu kunde man tyvärr inte ta emot alla, trots att man har två grupper som avlöser varandra kan man bara ha 54 deltagare. Gymnastiksalen räcker inte för fler.

Fru Margareta Thor, Slöta, till yrket småskollärare, tycker naturligtvis det är roligt med gymnastiken och det stora intresse den rönt, men skulle allra helst se att den leddes av en fackman »jag är ju egentligen inte kompetent». Men hon gav efter för alla böner och får man ingen examinerad gymnastiklärare till hösten är nog inte fru Thor omöjlig att övertala. Hon tycker liksom vi att det vore synd om gymnastiken skulle upphöra när det finns så stort intresse. Och husmödrarna i Frökind är glada och tacksamma över att ha en ledare till sin torsdagsträff med »Träna med TV».

"Blecka" gjorde Kinnarpsmålen mot Heimer, 3—7

Heimer inledde vänskapsmatchandet i fotboll genom att på lördagseftermiddagen spela mot Kinnarp i Lundsbrunn. Med 7—3 skrevs Heimers segersiffror.

Lundsbrunns gamla idrottsplats bjöd på fint underlag.

Kinnarp spelade en pigg och trevlig fotboll. De tre Kinnarpsmålen gjordes av »Blecka» Georgsson.

Heimer gjorde 1—0 och 2—0 men sedan kom Kinnarp och kvitterade till 2—2. Det blev dock 7—3 till Heimer innan Curt Liedberg, Lidköping, blåste slutsignal. Målgörare var Börje Rosenberg, John Kramer och Roland Wallgren 2 var samt Rolf Johansson 1.

8/3-66.

FRÖKIND

8/3-66.

Kinneveds Röda Korskrets
avslutade i torsdags en 10 timmars kurs i självskydd. Kursens ledare har varit sjukvårdare Stefan Bogar, Höverö. Kursen samlade 15 deltagare, varav 14 erhöll intyg. Det blir ny kurs i Luttra Bygdegård, där 17 deltagare är anmälda. Ytterligare några deltagare kan beredas plats. Anmälan kan ske till fruarna Birgit Andersson, Skövdesgården, och Ingrid Gustavsson, Liden. Kursen är avgiftsfri.

Församlingsafton i Kinneved
I Kinneveds Centralskola blir det på onsdag, alltså i morgon, församlingsafton. Kamrer Welin-Berger, Stockholm, talar om »En kyrklig kulturgärning i Lappland». Vidare blir det kaffe. Kollekt upptages till Svenska Missionssällskapet.

FRÖKIND

10/3-66.

Frökinds Arbetarekommun
har haft årsmöte och omvalde därvid till ordförande för 1966—67 Allan Ahlqvist, Slutarp. Omvalda blev även styrelseledamöterna Gustav Gustavsson och Lennart Karlén, Slutarp, för samma tid. Kvarstående i styrelsen är fru Sigbritt Kjellström och Gustav Augustsson, Kinnarp. Till kassör för innevarande år utsågs fru Sigbritt Kjellström och till sekr. och korresponderande ledamot valdes Gustav Gustavsson. Till styrelsesuppleanter omvaldes fru Ebba Juliusson, Kinnarp, Sten Ahlqvist och Elof Rehn, Slutarp. Till revisorer valdes Gerhard Frisk och Bengt Juliusson, Kinnarp. Att jämte kassören fungera som uppbördsmän valdes Lennart Karlén och Gustav Augustsson.

Att representera vid Vartofta-Frökinds kretsorganisation, vars årsmöte hålles i Madängsholm fredagen den 17 mars, utsågs Allan Ahlqvist och Bengt Kjellström. Till ombud vid distriktskongressen i Skövde den 28 mars valdes fru Sigbritt Kjellström med Gustav Gustavsson och Lennart Karlén som ersättare.

Beträffande höstens kommunalval beslöts att som tidigare gå fram med två listor, en Kinnarpslista och en Slutarpslista. Kandidatnomineringen skulle äga rum före april månads utgång.

FRÖKIND

12/3-66.

Enhetlig "folkpensionstaxa" föreslås för Frökindsgården

Till Frökindsfullmäktiges sammanträde på måndag föreligger ett förslag från socialnämnden till radikal ändring av vårdtaxorna vid Frökindsgården. Enligt nu gällande taxa är avgifterna differentierade efter inkomst- och förmögenhetsförhållanden. Nämndens förslag är att en enhetlig vårdtaxa upprättas. Avgiften bör bli lika med folkpensionen med avdrag av »vårdtagares andel av pension».

Denna andel är lika med vad som nu kallas »fickpengar». Detta belopp stannar sålunda hos vårdtagaren oavsett storleken av återstående pensionsbelopp. I avgiften till hemmet ingår emellertid utöver nämnda pensionsbelopp det av kommunen beslutade bostadsbidraget. För sådana vårdtagare som på grund av inkomst- eller förmögenhetsförhållanden ej erhåller sådant kommunalt bostadstillägg gäller att de utöver pensionsbeloppet skall inbetala en summa motsvarande bostadstillägget.

Kommunalnämnden har efter ingående överläggningar anslutit sig till socialnämndens förslag, vilket alltså tillstyrks hos fullmäktige.

I övrigt önskar socialnämnden att en vaktmästartjänst på deltid inrättas vid Frökindsgården. Detta har emellertid ej vunnit bifall hos kommunalnämnden, som anser att arbetsuppgifterna tills vidare bör skötas genom anlitande av extra arbetskraft. Man vill avvakta erfarenheterna sedan hemmet någon tid varit i full drift.

En kommunal idrotts- och fritidsnämnd förordas av kommunalnämnden.

Personalbostäderna

På fullmäktiges bord ligger frågan om bostäder för personalen vid Frökindsgården. Socialnämnden har föreslagit att frågan om en särskild personalbostad vid hemmet utreds. Kommunalnämnden anser emellertid att frågan bättre löses genom ett flerfamiljshus med insprängda tjänstebostäder för personalen vid hemmet.

Socialnämnden har vidare föreslagit att en utredning görs om omändring av nuvarande personalbostäder till pensionärsrum. Kommunalnämnden tillstyrker att viss utredning härom kommer till stånd.

Församlingsafton i Kinneved
Församlingsafton hölls i onsdags i Kinneveds Centralskola under medverkan av kamrer K. Welin-Berger, Stockholm, sekr. i Sv. missionssällskapet för kyrkan och samerna.

Sedan kyrkoherde Henning Andersson hälsat de närvarande välkomna talade kamrer Welin-Berger om Svenska Missionssällskapets uppgift att bevara den mångsidiga och egenartade kulturen hos samerna och främja det kyrkliga livet i lapska bygder. Föredraget illustrerades med två färgfilmer, varav den ena skildrade livet i samernas folkhögskola i Jokkmokk och den andra underbara naturscenerier från lappländska bygder och det nutida livet där.

Kyrkokören medverkade med tre hymner. Kyrkliga syföreningen stod för kaffeservering och behållningen av denna samt en kollekt, som upptogs uppgick till 256:50 kr. Kyrkoherde Evald Svensson avslutade sammankomsten.

Kinneveds jaktvårdsförening
har hållit årsmöte på Pensionatet, Kinnarp, under ordförandeskap av Harry Johansson, Kinnarp.

Styrelsens och revisorernas berättelser föredrogs och lades med godkännande till handlingarna. Ansvarsfrihet beviljades i enlighet med revisorernas förslag. Länsföreningen hade föreslagit förkortning av rådjursjakten till att omfatta tiden 1 okt.—15 nov., vilket blev mötets beslut.

Till ledamöter i älgskyttekommittén valdes Rune Gran, Åke Brodd och Gösta Svensson. Till ledamöter i lerduvekommittén valdes Gunde Johansson, Sven-Olof Friberg, Yngve Nilsson, och Åke Blom.

Det beslöts att skottpengar på räv skulle utgå med tio kronor. Till Falbygdens jaktstigstävling för femmannalag anslogs 50 kronor. Till lagtävlingar i lerduve- och älgskytte anslogs 400 kr. Man beslöt anordna en jaktstig den 22 maj. Till kommitté för denna utsågs Gunde Johansson, Sven-Olof Friberg, Åke Blom, Åke Brodd, och Rune Grahn. Hos länsföreningen skulle ansökas om tilldelning av fasaner och inköp skulle ske för 200 kr.

Till tävlingsledare utsågs Gunde Johansson. Ombud vid länsföreningens årsmöte Sven-Olof Friberg och Gösta Johansson, ombud vid jaktvårdsdagen Paul Johansson.

Till styrelse för 1966 valdes ordf. Gösta Svensson, kassör Håkan Karlstedt, sekr. Börje Våring, v.ordf. Linnar Hermansson, bitr. kassör Harry Göransson, v. sekr. Harry Johansson, övriga ledamöter Yngve Nilsson och Ivar Gustavsson. Revisorer Nils Johansson och Arne Olsson.

KINNARP-BINGO

å **Nya Pensionatet, KINNARP, sönd. den 13 mars kl. 19.**

★ I vinstlistan: **Jackpott 400 kr.** Guldarmband - teservis (Rörstrand) - Kaffeservis - soffbord - blombord - Rakapp. - Kastspö - Badrumsvåg - Täcken,
★ Plädar m.m.
★ Inteckningsbingo på transistorapparat. Som vanligt
★ fina vinster på varje enkelrad. Gratisbrickor vid
★ fullbingo. Vinnaren av toppvinsten spelar gratis den 20 mars.

VÄLKOMNA! **Kinnarps IF**

FASTIGHETSBYRÅ RINGIUS FALKÖPING

Kreatur- & Lösöreauktion

å **LILLEGÅRDEN, SLUTARP** (c:a 8 km. från Falköping) TORSDAGEN DEN 24 MARS 1966 kl. 1 em. låter lantbr. Mats Wetterström, tel. Falköping 0515/340 70, med anledn. av skedd utarrendering och upphörande med jordbruk genom offentlig och frivillig auktion försälja sitt därvarande yttre lösöre, ss.:

19 st. NÖTKREATUR (12 st. låglands och resterande SRB), varav 4 st. nykalvade kor, 7 st. dräkt. kvigor, 3 st. obet. kvigor, 4 st. kalvar samt 1 st. SLB-tjur, 2 år.
MASKINER och REDSKAP: Traktor, Farmall D 440 (diesel), 1959 års modell, nyrenoverad och i bästa skick, halvbandsutrustning, plog, 2-sk. 13", helautom. Harvesters, Hyringa kulturharv, 25-pinn., ny, tr.fj.harv, 3-del. ringvält, 69-ring., ny, såmaskin, Harvesters 19 skivbill. bogs., konstgödn.spridare, Villmo, 3 m, ny, tr.kärra, lastbrygga f. traktor, tr.räfsa, tr.släpräfsa, bindare, 4-fot, mj.maskin, Manus, hässjestör, tomsäckar m.m. m.m., som ej här uppräknas.

Sex månaders villkorlig kredit med sedvanligt äganderättsförbehåll. Övriga villkor vid auktionens början.

e.o. HOVRÄTTSNOTARIE
ALBERT RINGIUS FASTIGHETSBYRÅ

Storgatan 16, FALKÖPING
Tel. 0515/113 75, 114 75, 109 75. Bostadstel. 0515/116 75.

Fina arrangemang i Kinnarpsregi 3/3-66.

Kinnarps bordtennisklubb stod under weekenden som arrangör för Falbygdsmästerskapen i bordtennis. Arrangemanget klarade man av perfekt och man har all anledning att glädjas med Kinnarp som också klarade hem de flesta titlarna.

Erland Johansson höll ordning och reda vid sekretariatbordet, men han såg också till så att det blev ordning och reda när han ställde upp till spel om mästerskapet för seniorer. Han tog singeltiteln och han triumferade i dubbeln tillsammans med Bosse Ivarsson. Bra gjort!

I juniorklassen tog Falköping hem dubbeln genom Tommy Pettersson och Stig Carlsson, men i singeln blev det Kinnarpsvinst genom Staffan Nielsen, som tillsammans med Karlstedt hör till kategorien lovande Kinnarpsspelare.

Tommy Pettersson från IFK var främst i pojkklassen och segrade icke oväntat.

Favorit i korpklassen var Arne Ternström från Gudhem. Han klarade av favoritskapets tunga börda och spelade hem klassen. Jag undrar om han inte skulle kunnat trassla till ritningarna för herrar aktiva i seniorklassen om han ställt upp där...

★ (del av Bläras spalt)

SLUTARP-BINGO

å Nya Pensionatet, Kinnarp, onsdagen den 16 mars kl. 20.

Valfria toppvinster bland vilka märkes: Armbandsur, dam och herr - Kikare - Kamera - Yllepläd ar - Rakapparat - Rostfritt bestick - Elvisp - Våffeljärn - Täcken - Kastspö - Matkorg m. m.

JACKPOTT på 450 kronor. Specerihinkar på varje enkelrad. — Fritt spel nästa vecka för vinnaren av toppvinsten.

Snabbingo med chans att vinna 200.000 kr.

Upplysningar per tel. 332 66.

S. I. F.

Ingen enhetlig taxa vid Frökindsgården

15/3-66.

Sociala frågor stod i centrum när Frökinds kommunalfullmäktige sammanträdde i går kväll. Socialnämndens och kommunalnämndens tidigare refererade förslag om enhetliga vårdavgifter vid Frökindsgården blev mycket snabbt avklarat. Kommunalassistent Hilding Våring refererade till socialstyrelsen som avrätt från systemet med enhetlig avgift och som föreslagit att en utredning i frågan skall avvaktas. Fru Ebba Juliusson föreslog återremiss till socialnämnden och det blev också fullmäktiges beslut.

Frågan om balkonger till pensionärslägenheterna föranledde en mycket längre debatt, likaså frågan om ölrättigheter på ett pensionat. I förstnämnda ärendet blir det ytterligare utredning, i sistnämnda följdes nykterhetsnämndens förslag om avslag efter votering som slutade 14—12. Vi återkommer med utförliga referat i nästa nummer.

KINNARP-BINGO

å Nya Pensionatet, Kinnarp, söndagen d. 6 mars kl. 19.00

Vinster. Jackpott 350:— kr. Guldarmband - Fåtölj, hög Kaffeservis - Matservis - Skärmaskin - Rakapparat - Kastspö - Täcken m. m. Inteckningsbingo på transistorapparat. Fina vinster på varje enkelrad. Vid full bingo gratisbrickor. Fritt spel för vinnare av högvinsten nästa spelomgång. Välkomna till en trevlig bingoafton. **Kinnarps IF.**

Tomten-triumf mot Kinnarp 4—1 men spelet var jämnt

15/3-66.

Kinnarp och Tomtens IF möttes i lördags på Ekvallens träningsplan i Floby. Trots den hårdfrusna och svårspelade planen blev det en ganska bra genomförd match av båda lagen. Tomten vann med 4—1, men Kinnarp hade onekligen chanser som med lite tur kunde givit jämnare målsiffror. Tomtens IF följdes av nye tränaren Karl-Erik Hjortmar som från sidlinjen syntes följa varje spark av sina nya adepter med stor inlevelse.

Laget, med sina från tidigare säsonger väl sammansvetsade mannar, gjorde ett intryck av tyngd och malande stil som man tidigare fått, och som motståndarna har så svårt att bryta ner. Tränaren såg nöjd ut och uttryckte redan nu sin glädje över de fina grabbar han fått tillfälle jobba med. Ny i gänget var vy Åke Andersson, tidigare Valtorps IF, som nu inte sattes så mycket i arbete, men som synbarligen bör smälta bra in i laget. Inga namn i övrigt så här i tidig vårvintermatch, men ändå... cf Geron Jonsson, en forwards som har något visst i alla sina förehavande på planen.

»Blecka» Kinnarpsbäst

Kinnarps mannar har ofta sin styrka i ettrig satsning, men då underlaget inte nu svarade på det fotarbetet var laget inte att känna igen. Dock gjordes matchen ganska så jämn och målchanserna skapades främst av hi »Blecka» Georgsson som gav Tomtens stopper Tiverman stort bryderi.

Tomten tog ledningen efter ca 20 min. då cf Geron Jonsson sprintade fram på en löpboll som Westerberg i målet tvekade att rusa på, 1—0. Tomteninnern Rehn, som gjorde ett fint arbete, ökade till 2—0 på skott från nära håll, och 3—0 kom då vi. Lund tryckte hårt på en försvarare som hade del i målet.

Dessförinnan hade Kinnarps »Blecka» Georgsson haft två bra skott mot mål, varav ett i stolpens insida som försvaret hade besvär med.

I andra halvleks början ökade cf Geron Jonsson till 4—0 då han påpassligt utnyttjade liten miss av ch och placerade bollen fint invid stolpen. Kinnarps hi »Blecka» kom fint igenom och lobbade bollen smart över utrusande mv, men denne lyckades klara bollen till hörna.

Ingen turdag för den duktige Kinnarpsinnern denna dag tydligen. Ett välförtjänt tröstmål fick dock Kinnarp sedan vy Fleming Torstensson nickat en hörna i mål, 4—1.

Erland Molander, Falköping, dömde den justa matchen gott.

Håte

Kinneveds Jaktvårdsförening

Medlemmar med damer inbjudas till prisutdelning och dans som anordnas tillsammans med Skytteföreningen lördagen den 19 mars kl. 20.00.

Styrelsen.

Delägarna i

Mönarps Mossutdikningsförening

kallas till ordinarie sammanträde i Göteve Församlingsgård, torsdagen den 31 mars 1966 kl. 14.00.

Ärende enligt stadgarna.

Styrelsen.

Kinneveds Skytteförening

ÅRSMÖTE

Lördagen den 19/3 kl. 17.00 å pensionatet, Kinnarp. Prisutdelning och dans kl. 20.00 i samband med Jaktvårdsföreningen.

Styrelsen.

NTO

Alla NTO-are

och övriga intresserade inbjudes till

POP-AFTON

i Föreningslokalen, Kinnarp, lördagen den 19 mars kl. 20.00. Underhållningsprogram. Musikgissning. Dans. Lekar m. m.

2 POPORKESTRAR

För programmet svarar Habo NTO-förening. Välkomna såväl yngre som äldre.

Kinnarps IF B: Lars Vesterberg, Åke Persson, Lars Darius, Åke Torstensson, Göran Gran, Jörgen Rosén, Martel Johansson, Uno Carlsson, Håkan Karlstedt, Karl-Gustav Ahl, Conny Qvist. Match mot Sandhem IF B 9.30. Samling Caféet 8.30. 1966-03-19

Kinnarps IF A: Stefan Johansson, Rolf Andersson, Anders Ek, Torgny Johansson, Bengt Persson, Göte Andersson, Tord Torstensson, Kjell Ahl, Bo Ivarsson, Bengt Georgsson, Flemming Torstensson. Match mot Sandhems IF A-lag 13.15. Samling Caféet 12.00.

17/3-66.

Öl-debatt i Frökind
Idrottsnämnd tillsatt

Frågan om balkonger eller ej till de redan uppförda pensionärslägenheterna i Frökind föranledde debatt vid måndagens kommunalfullmäktige i Frökind. Ett förslag om att pensionärslägenheterna i de redan uppförda flerfamiljshusen i efterhand skall förses med balkonger hade avstyrkts av den kommunala bostadsstiftelsen med motiveringen att det skulle medföra höga kostnader. Fullmäktige hade förut haft ritningarna till påseende och förslaget borde ha kommit då. Kommunalnämnden hade också ansett att det är »tekniskt och ekonomiskt otänkbart» att i efterhand förse lägenheterna med balkonger.

Hr Martin Östberg, Slutarp, talade varmt för att balkonger anskaffas till lägenheterna. Tydligen har man inte följt med den tekniska utvecklingen, ansåg han. Numera klarar man av en sådan sak som att uppföra en liten balkong i efterhand. Det är gamla personer som skall bo i lägenheterna och de har svårt för att gå i trappor, t.ex. när de skall vädra kläder eller ut och sola sig. Det finns de som nu knappast aldrig kommer ut i fria luften.

Hr Sten Ahlqvist ställde sig på Östbergs sida och tyckte det var underligt att stiftelsen och nämnden tagit ställning utan att utreda kostnaderna.

Dyrt eller billigt?

Hr Sven Andersson, Brismene, som är v. ordf. i kommunalnämnden, tyckte det var svårt att göra ett sådant ingrepp i husen nu och ansåg att kostnaden blir betydande.

Kommunalassistent Hilding Våring erinrade om att kommunen redan satsat 226.000 kr. för husen. Vi får vara glada att vi fick bygga husen. Om de fördyrats, t. ex. genom balkonger, hade vi kanske inte ens fått igenom beslutet om bygge.

Hr Östberg återkom och framhöll att folk förvånar sig över att de gamla inte fått en balkong. De gamla beklagar sig inte själva, men de skulle bli glada om de fick denna förbättring.

Det var svårt för fullmäktige att ta ställning till en sådan detalj när ritningarna granskades. Då hade man ungefär tio minuter på sig för att studera dem.

Ny utredning i balkongfrågan

Hr Lars Gustavsson, Slutarp, ansåg också att man borde höra efter vad balkongerna kostar. De torde ganska enkelt kunna fästas genom ett expandersystem. Beslutet blev att bostadsstiftelsen ytterligare får utreda frågan.

Socialnämnden hade föreslagit att en vaktmästare deltidsanställdes vid Frökindsgården. Ett par talare framförde tanken på att tjänsten kunde göras till en heltidsanställning med arbetsuppgifter även vid annan kommunal byggnation. I likhet med kommunalnämnden föredrog emellertid majoriteten i fullmäktige att ha det som hittills, d.v.s. med anlitande av extra arbetskraft vid behov.

Frågan om tillstånd till utskänkning av öl vid Kinnarps Pensionat föranledde en längre debatt. Resultatet blev att framställningen avstyrktes i enlighet med nykterhetsnämndens förslag. Några som helst anmärkningar mot pensionatets skötsel framkom inte — alla var ense om att denna var den bästa möjliga — utan debatten rörde sig om principer: bör det finnas tillgång till öl i en lokal där ungdom håller till om kvällarna?

Det förekommer ännu ölförsäljning!

Hr Bengt Kjällström m.fl. tillstyrkte ansökan. Fru Ebba Juliusson var inne på samma linje och framhöll hur värdefullt det är med pensionatet i orten. Om ett tillstånd skulle misskötas kan det ju dras in. För övrigt får ju affärerna sälja. Finns det ingen som helst kontroll på försäljningen där? Det förekommer att pojkar i 14—16-årsåldern köper en kasse pilsner och sedan förtär det vid korsvägen. Bakom ett garage i tätorten kan man också se ölgubbar hålla till. Ytterligare talare rekommenderade nykterhetsnämnden att ta sig en titt på nämnda förhållanden.

Fru Andersson framhöll att kommunen i det här fallet bör tänka på ungdomen. Tätorterna saknar ungdomsgård — alltså blir serveringen ett tillhåll för dem. Det vore olyckligt om de då hade tillgång till pilsner i lokalen. Hr Östberg framhöll sina farhågor om att kvaliteten på pensionatet sjunker i det allmänna medvetandet om pilsner serveras där.

Det blev votering så småningom, varvid nykterhetsnämndens förslag segrade med 14 röster. Hr Kjellströms förslag om tillstyrkan fick 12 röster.

Nämndemannaval

Till ledamot i familjebidragsnämnden valdes Martin Östberg, Slutarp, och till suppl. i brandstyrelsen Allan Karlén, Slutarp, båda efter hr Gustav Gustavsson som utsetts till kommunal revisor. Till suppl. i samarbetsnämnden efter hr Arne Olsson, som avsagt sig, utsågs hr Sven Andersson, Mellomg., Brismene. Till nämndeman valdes Sven Andersson, Lofsgården, Kinnarp.

Fastigheten Östäng i Kinnarp försåldes till fru Britta Karlsson, Östäng. Försäljningssumman var 61.000 kr.

Idrotts- och fritidsnämnd

Fullmäktige beslutade utse en komunal idrotts- och fritidsnämnd med sju ledamöter och sju suppleanter. Valda för tiden t.o.m. 1967 blev John Fransson, Kinnarp, Mats Andersson, Slutarp, Sören Harrysson, Brismene, Verner Granlund, Vårkumla, Rune Johansson, Börstig, Bengt Lennartsson, Luttra, Göran Andersson, Mossagården, Kinnarp (sammankallande). Suppl. blev Karl-Gustav Johansson, Kinnarp, Lennart Karlén, Slutarp, Lennart Holm, Börstig, Karl-Gustav Gustavsson, Vårkumla, Allan Johansson, Börstig, Erik Kjellén, Luttra, Gustav Gustavsson, Slutarp.

Utredning för nytt flerfamiljshus

Ett förslag från kommunalnämnden att utreda frågan om uppförande av ett nytt flerfamiljshus tillstyrktes av fullmäktige. I detta skulle man också kunna placera in bostäder för personalen vid Frökindsgården. Ett förslag om utredning för uppförande av en särskild tjänstebostad för nämnda personal avslogs. Däremot skall man utreda möjligheterna att omändra nuvarande personalbostäder på Frökindsgården till vårdrum, om andra bostäder kan ordnas. På en fråga om när ovannämnda flerfamiljshus skulle kunna byggas svarade hr Våring att kommunen hos bostadsstyrelsen begärt att få uppföra 20 lägenheter men att man inte fått något tillstyrkande besked. Det är alltså mycket ovisst när en byggnation kan komma i gång.

Till representant i en kommitté som skall utreda biblioteksfrågan inom Falköpingsblocket utsågs Sten Ahlqvist, ers. Karl-Gustav Gustavsson.

Samarbetsnämnden i Falköpingsblocket beviljades ett anslag på 1.135 kr., d.v.s. ett öre per skattekrona, för utredningsarbeten.

Till rörläggning av ett öppet dike i Kinnarp beviljades 2.000 kr. Ett förslag till ändring och utvidgning av byggnadsplan bet. Kinneved Kyrkogården m.fl., bifölls också.

Fria valsedlar

Hrr Gustav Gustavsson, Slutarp, Allan Johansson, Alarp, Kinnarp, Lars Gustavsson, Slutarp, och Lennart Andersson, Majnegården, Luttra, hade motionerat att kommunen måtte bekosta anskaffandet av valsedlar till höstens fullmäktigeval. Fullmäktige tillstyrkte ett anslag. Kostnaden hade beräknats till 300 kr. Tolv valskärmar skall också inköpas.

Kinneveds Skytteförening

håller årsmöte på lördag på Pensionatet i Kinnarp, där det bl.a. blir prisutdelning och samkväm tillsammans med Jaktvårdsföreningens medlemmar.

POLIOYMPNING

inom FALKÖPINGS provinsialläkardistrikt.

1) De, som våren 1965 fick 2 injektioner, får nu **3:e injektionen.**

2) De, som fått 3:e injektionen 1962 eller tidigare, får nu **4:e injektionen.**

3) Alla, som tidigare icke ympats, kan nu bli ympade.

Ympningarna äger rum å följande platser och tider:

KINNARP,	skolan	22/3 kl. 17—18
GUDHEM,	skolan	23/3 kl. 17—18
YLLESTAD,	skolan	24/3 kl. 17—18
VARTOFTA,	skolan	24/3 kl. 19—20
ÅSLE,	skolan	29/3 kl. 17—18

Syster Birgit, tel. 143 15 kl. 9.00—9.30. Syster Aina, tel. 302 10 kl. 9.00—9.30.

Hälsovårdsnämnderna.

19/3-66.

KINNARPS MISSIONSHUS

Söndag 11.00 familjegudstjänst, Ssk.-barnen, lärarna, G. Karlsson. — Alla VÄLKOMNA!

Pop-afton i Kinnarp 19/3-66.

Kinnarps NTO-förening anordnar i kväll, lördag, en popafton i Föreningslokalen i Kinnarp. Det blir underhållning, musikgissning, dans och lekar. Två pop-orkestrar framträder.

KINNARP-BINGO

å Nya Pensionatet, Kinnarp, söndagen den 20 mars kl. 19.

I prislistan: **Jackpott 450:— kr.** - Guldarmband - Fåtölj (hög) - Matta 130×190 - Kaffeservis - TV-skinn - Rakapparat - Kastspö - Våffeljärn - Strykjärn - Rökugn - Täcken - Plädar m. m. — Inteckningsbingo på transistorapparat. — Jättefina vinster på varje enkelrad. — Gratisbrickor vid full bingo. — Vinnaren av högvinsten spelar gratis nästa gång. — VÄLKOMNA till en trevlig Bingoafton.

Kinnarps IF.

Vartofta-Frökinds CKF- och Cp-kretsar har hållit årsmöte

22/3-66.

Ny ordförande har valts i Vartofta-Frökinds CKF-krets. Elsie Eriksson, Börstig, efterträdde Margit Andersson, Kinneved, som innehaft posten i elva år. Fr. Eriksson avtackade den avgående ordföranden och överlämnade blomsterchecker.

Årsmötet hölls tillsammans med Cp:s landstingsvalkrets i Friggeråkers bygdegård. Före mötena samlades man till gudstjänst i Friggeråkers kyrka. Efter gudstjänsten intogs kyrkkaffe i bygdegården, varefter stämmoförhandlingarna vidtog i skilda lokaler för Cp- och CKF-kretsarna.

Vid Cp-kretsens årsstämma, som leddes av ordföranden i kretsen Gunnar Lindén, Folkabo, omvaldes hela styrelsen vilken består av Gunnar Lindén, Gunnar Karlsson, Habo, Bo Lundgren, Falköping, Lars Lindén, Agnetorp, Hilding Våring, Kinnarp, Gustav Larsson, Gate, och Torsten Ekered, Habo. Till riksstämmoombud föreslogs Gunnar Lindén, till kretsens ledamot i distriktsstyrelsen omval av Stig Andersson, Björstorp, Vartofta.

CKF-kretsen

valde till styrelse: ordf. Elsie Eriksson, Börstig, v. ordf. Inga-Lill Lindén, Folkabo, sekr. Britta Johansson, Korsberga, v. sekr. Kerstin Gustavsson, Tiarp, kassör Gunborg Broberg, Börstig. Revisorer Gulli Arvidsson, Brismene, och Gulli Jonsson, Falekvarna, repr. i Cp-kretsen Elsie Eriksson, Börstig, i Falköpings CUF-krets Britta Pettersson, Falköping, i Tidaholms CUF-krets Britta Johansson, Korsberga, tävlingsnämnd Astrid Karlsson, Slöta (ledare), Ingrid Glans, Näs, och Ingrid Gustavsson, Habo, studiesekr. Anna Bengtsson, Karleby, kretsorganisatör Lilian Gustavsson, Karleby.

Resultat meddelas i ett par kretstävlingar.

Virkade dukar: 1) Tyra Thor, Kinneved, 98 p.; 2) Elsa Jansson, Falekvarna, 96; 3) Emma Andersson, Slöta, 95 p.

Barnklänningar: 1) Ann-Marie Hagård, Habo, 95 p.; 2) Kerstin Andersson, Valstad, 78; 3) Gunvor Larsson, Karleby, 75 p.

Landstingsnominering

Efter årsstämmorna samlades man till gemensam förnomineringsstämma för Cp, CKF och CUF inför landstingsvalet i höst. Som inledning underhöll en trio CKF:are från Falköping med Saga Gustafsson i spetsen, med sång och musik. Efter underhållningen följde nomineringsstämman, ledd av Gunnar Lindén.

Ombudsman Sven Thorstensson orienterade om förutsättningarna inför valet och om nomineringsförfarandet. Efter detta föreslogs ett antal namn från varje kommun som skulle gå ut till omröstning i Cp-, CKF- och CUF-avd. inom landstingskretsen.

En nomineringskommitté tillsattes, bestående av tre representanter från vardera Cp- och CKF-kretsen samt två representanter från Falbygdens CUF-krets och en från Tidaholmsortens CUF.

Valda blev Bo Lundgren, Falköping, Ingemar Hagård, Mullsjö, och Einar Johansson, Skörstorp, från Cp, Astrid Karlsson, Slöta, Elsie Eriksson, Börstig, och Ulla-Britt Runestig, Gustav-Adolf från CKF samt Bengt Persson, Skörstorp, Rune Hjalmarsson, Vartofta, och Bengt Lundblad, Fröjered, från CUF. Nomineringskommittén skall vara klar med sitt arbete till den slutliga nomineringsstämman omkring den 1 juni.

IFK-reserverna slog Slutarp

IFK Falköpings B-lag tog i söndags revansch för fjolårets nederlag mot Slutarps IF. Denna gång fick Slutarp se sig besegrat med 3—1. Halvtidsställningen var 1—1.

På grund av de senaste dagarnas kyla hade grusplanen blivit hård som cement. Detta medförde att bollen studsade oberäkneligt och att spelet blev chansartat. Trots detta visade båda lagen upp ett stundtals mycket kombinationsrikt spel.

I Slutarp var centrallinjen Rutman, Karlén och Hermansson bäst.

Den senare svarade för Slutarps mål.

I IFK spelade ch. »Bålet» Larsson en framträdande roll. Bland kedjespelarna märktes 2-målsskytten Leif Karlsson och Åke Tidkvist. Det tredje IFK-målet gjordes av Bernt Milton.

15/3-66. Ki

Familjegudstjänst i Kinnarps missionshus

22/3-66.

I söndags förmiddag samlades söndagsskolans barn tillsammans med många föräldrar och andra till en trevlig familjegudstjänst, som leddes av Anders Sigfridsson, Åsarp. Margareta Valfridsson, Åsarp, inledde. Några ungdomar från samma ort sjöng flera sånger i mötet. Gösta Claesson, också Åsarp, talade med barnen över en bildberättelse. Göran Carlsson predikade avslutningsvis över Joh. 6: 52—66.

22/3-66.

Sandhems-seger mot Kinnarp
Milton-Karlstedt bra par

Kinnarps IF och Sandhems IF träningsspelade en match på Ekvallen i Floby, och gjorde en efter planförhållandena god insats med periodvis hyggligt spel. Segern gick till Sandhem, med målen i första halvlek, 2—1. I segrarlaget sågs senaste nyförvärvet Harry Milton och han visade redan nu vad det finns av fotboll i den seniga kroppen.

Tillsammans med alltid målfarlige cf Erik Karlstedt har Sandhem här en stark forwardsduo. I denna match var den sistnämnde inte så på alerten men de två hittade varann fint i attackerna.

Lagets starkaste man var dock hh Astor Öberg och med Åke Ahlqvist på andra ytterhalven, inte mycket sämre, var här en stark ryggrad i laget. Nämnas bör hy Sigge Gustafsson, innan man nämner den sista utposten, mv Sten Härnborg, en så bra keeper som är nödvändig för att ett lag skall sikta på serieseger, när den dagen kommer. Och det bör Sandhem med tillförsikt kunna göra med denna lag-besättning, där spelande tränaren Arne Rehn med rutin och lugn är en annan tillgång.

Kinnarp håller nog stilen även om nu forwardskedjan inte har hittat de jämnare kombinationerna. Cf Bo Ivarsson arbetar stort men är inte så samlad i avslutningarne. Nu är det främst »Blecka» Georgsson som skall göra't, och det gör han också. Snabb i steget, hård i skotten, och blick för fina positioner. Vy Fleming Torstensson var i denna match så framträdande att han får sättas bland de bästa. I försvaret gjorde mv Stefan Johansson gott ifrån sig och halvbackstrion arbetade jämnt matchen igenom.

Matchen var genomgående ganska jämn med något plus för Sandhem. 1—0 gjorde Kinnarp genom hy Tord Torstensson och 1—1 kom genom Sandhems Sigge Gustavsson som löprushade mot målet. Kinnarpsförsvaret var hårt pressat och en ivrig handpåläggning gav straff och 2—1-ledning för Sandhem.

Kinnarp svarde med anfall och ensam framför mål fick cf bollen utanför stolpen. Liknande tillfälle hade Sandhems Milton, som också missade målet. Eljest var de flesta målchanserna Sandhems denna perioden. Offsideavblåsningarna var osedvanligt många på båda sidor.

Andra halvlek noterades en Sandhemsattack med mv ur spel men bollen slogs bort precis på mållinjen. Kinnarps vy. Torstensson sköt hårt i stolpen vid bra Kinnarpsperiod, och senare noterades farligt nära mål igen, men Härnborg i Sandhemskassen hann fatt lädret i sista stund.

Mycket nära oavgjort alltså för Kinnarpspojkarna, men nu slutade matchen med rättvis seger för Sandhem, som hade det något gedignare spelet denna dag.

Domaren, Charles Johansson, hade en stundom hetsig match att döma, men klarade det hela på rutinerat sätt.

Håte

Slutarpsnederlag mot Blidsberg, 4-1

Slutarp och Blidsberg möttes i en träningsmatch på lördagseftermiddagen, vilken spelades på Brunnsvallen i Åsarp och gav till resultat att Blidsberg vann med 4—1.

Spelet blev väl inte av bästa kvalité till en del beroende på den delvis snötäckta planen, som ställde hårda prov på konditionen. Ställningen i pausen var 2—1 efter det att Slutarp tagit ledningen genom hy. Lennart Eckerlid. Blidsberg utjämnade på straff inlagd av hi. Haglund och för ledningsmålet svarade cf. Rask. För andra periodens båda mål svarade vy. Isaksson och vb. Merlander, varav det senare på ett långskott.

I Slutarpselvan gjorde hh. Ingvar Johansson och chb. Kurt Karlén bäst ifrån sig i försvaret och även Åke Karlén, vilken ersatte Rutman i målet får ges ett gott betyg. I kedjan var Hasse Andersson den bäste. Blidsbergslaget verkade vältränat och förfogade över en synnerligen jämn uppsättning. Bästa intrycket gjorde cf. Rask och lagets tränare Heine Nilsson.

22/3-66.

Ord. årssammanträde

med delägarna i Kinneveds m.fl. socknars hingstf. m.b.p.a. hålles å Mobergs Kafé i Slutarp torsdagen den 31/3 1966 kl. 19.30.

Ärenden enligt stadgarna.

Styrelsen.

Läroverket leder ettan och Kinnarp suveränt i 4:an
Filipsson Byggnadsstrateg mot SJ-ettan-seger 8-7

22/3-66.

Korphandbollen fortsätter med oförminskad styrka. I söndags avverkades sju matcher inför glest besatta Odenhalläktare. Störst intresse tilldrog sig grupp I-matchen mellan SJ och Byggnads, som slutade 7—8 i Byggnads favör. Programmet rymde även en dammatch: SGU—Yrkesskolan. SGU triumferade med siffrorna 11—0. (del av artikel)

Kinnarp Tex	4	4	0	0	31—11	8
Aristo	3	2	0	1	23—13	4
Kom/Pol II	3	2	0	1	15— 7	4
Domus	3	2	0	1	10—19	4
Blomgrens	2	1	0	1	17—21	2
Målarna	4	0	0	4	11—20	0
Haglunds	3	0	0	3	11—27	0

SLUTARP-BINGO

å Nya Pensionatet, Kinnarp, onsdagen den 23 mars kl. 20.

Som vanligt värdefulla vinster med valfrihet. Bland toppvinsterna märkes: Fåtölj (svart galon) - El.-grill - Damarmbandsur - Matservis - Teservis (Uppsala-Ekeby) - Kamera - Kikare - El.visp - Ylleplädar - Rosfritt bestick - Kastspö - Våffeljärn m.m. Jackpott 500 kr. - Specerihinkar på varje enkelrad. Fritt spel nästa vecka för vinnaren av toppvinsten. Snabb-bingo med chans att vinna 200.000 kr.

Upplysningar pr tel. 332 66. **SIF.**

24/3-66.

Alderdomshemmen

Frökinds kommun har hos regeringen ansökt om statsbidrag för om- och tillbyggnad av ålderdomshemmet. Arbetena påbörjades för mer än ett år sedan o. var klara i februari i år. Länsstyrelsen tillstyrker att kommunen trots detta skall få statsbidrag.

Kinnarps Samhällsförening

håller årsmöte torsdagen den 31 mars kl. 19.30 å Pensionatet, Kinnarp.

Styrelsen.

Slutarp

VÄLKOMNA ALLA till **Missionsauktion i Slutarps Missionshus onsd. d. 30 mars kl. 18.** Inledning med kort andakt. Kaffe. Lotterier av olika slag. Försäljning. Paketauktion.

(Paket till ett värde av cirka 3 kr. är välkomna.)

Även andra gåvor mottagas med tacksamhet.

Slutarps kyrkliga syförening.

B ORDTENNIS

24/5-66.

KINNARPS-KM

I Kinnarps klubbmästerskap i bordtennis segrade Erland Johansson utan att förlora ett enda set. I juniorer vann Staffan Nilsén mot Kjell Karlstedt efter omspel. I pojkklassen och nybörjarklassen vann Per-Olof Gustavsson respektive Jonny Karlstedt.

Seniorer: 1) Erland Johansson, 9 vunna matcher; 2) Bo Ivarsson, 6; 3) Birger Johansson, 6.

Juniorer: 1) Staffan Nilsén, 6 vunna matcher; 2) Kjell Karlstedt, 6; 3) Ola Jarlsson, 5.

Pojkar: 1) Per-Olof Gustavsson, 7 vunna matcher; 2) Gustav Eckerlid, 6; 3) Conny Qvist, 5.

Nybörjare: 1) Jonny Karlstedt, 7 vunna matcher; 2) Jonny Nilsson, 5; 3) Anders Eckerlid, 4.

NTO-ungdomar från Habo roade på Kinnarps-träff

24/3-66.

»Skaraborgs-toppen», NTO-distriktets poängjakt går vidare och föreningarna kämpar för att samla poäng och nå en god position i tävlingen. I lördags skaffade sig NTO-föreningen i Kinnarp 50 poäng genom att arrangera en popträff i Föreningshuset, Kinnarp. Men gästande NTO-Viljan club, Habo, nådde 145 poäng, då man genom besöket avverkade sin »sträcka» i den i poängjakten ingående programstafetten.

Arrangörer av fester och ungdomsträffar får 50 poäng liksom de föreningar som fullgör sin del av programstafetten. Men dessutom får varje deltagare i programstafetten fem poäng. NTO-ungdomarna från Habo hade mobiliserat 19 deltagare i sin underhållning, vari ingick NTO-Viljan clubs två »husband» Pimpernells med vokalissan Anne-Christin Ericsson och Any-Beat's, där organisten Hasse Sandström och kompgitarristen Harry Frederiksén svarar för de vokala inslagen. Ett trevligt program hade åstadkommits med ordföranden Kjell-Ove Oscarsson som primus motor. Roliga sketcher varvades med sång och musik av Pimpernells och Anne-Christin.

Any-Beat's inledde kvällen och fick upp stämningen från första stund, varpå NTO Kinnarps ordförande Sven Andersson välkomnade de 80-talet deltagarna i popträffen. Under kvällens lopp svarade sedan de båda poporkestrarna för dansmusiken och haboung-

KINNARP-BINGO

Å NYA PENSIONATET, KINNARP
söndagen den 27 mars kl. 19.00

I den förnämliga vinstlistan märks **JACKPOTT 500 kr.**, Gungstol, Guldarmband, Skärmaskin, Kaffeservis, TV-skinn, Rakapparat, Kastspö, Blombord, Rökugn, Täcken, Plädar m. m.

Inteckningsbingo på transistorapparat. Som vanligt fina vinster på enkelraderna. Gratisspel för vinnaren av högvinsten, nästa gång. Välkomna till en trevlig bingotäff.

Kinnarps IF

Auktion å yttre lösöre och spannmål

å SIGGAGÅRDEN, SLUTARP

ONSDAGEN DEN 6 APRIL 1966 kl. 1 em. låter lantbr. Valdemar Johansson, tel. 0515/331 15, med anledning av skedd fastighetsförsäljning och upphörande med jordbruk genom offentlig och frivillig auktion försälja sitt därvarande yttre lösöre, ss:

Fordson traktor diesel med lastare, 39,9 hkr., skördetröska, Thermaenius, 6-fot, säck, med kamhaspel och hydr. manövrering, såmaskin, Harvesters 25 skivb., 3,60 m. bredd, med arealmätare, konstgödn.spridare, 8-tallr. gummihjul, 3,40 m., 6-fots slåtterskära, 2x14, Delfin, hydr.buren plog, 1 st. dito bogserad, Delfin, 33-pinn. hydr.buren fj.harv, ringvält, 72-ring., 2 st. lättharvar, AVA självavläggare, 15-hkrs el.motor, Arentorps dubbelrens. långhalmsverk, magasinskärra, kapsåg med 2 klingor och klyv. vagn o. gummihjulskärror, cyklonrenare, cykelkärra, decimalvåg, Alfasax, hackelseverk, svinburar, kyckl.moder, värpreden, el stängsel, 2 st. hissblock, kilrepsskivor o. remskivor, Elektrolux kylskåp o. tvättmaskin m. centrifug m.m. m.m. som ej här uppräknas.

För annan persons räkning försäljes: 1 st. trädgårdstraktor med gräsklippare och kärra. (Obetydl. använd.)

C:a 10 TON INGRIDKORN samt c:a 10 TON CONDORHAVRE och BLANDSÄD.

Sex månaders villkorlig kredit med sedvanligt äganderättsförbehåll. Övriga villkor vid auktionens början.

ALBERT RINGIUS FASTIGHETSBYRÅ

Storgatan 16, FALKÖPING
Tel. 0515/113 75, 114 75, 109 75. Bostadstel. 0515/116 75

CUF:s bordtennisserier har avslutats och Kinneved stod som slutsegrare. Här är segrarlaget: Bosse Börjesson, Håkan Karlstedt och Sture Andersson. 1966-03-29

Slutarps samhällsförening fortsätter sin verksamhet

26/3 -66.

Slutarps Samhällsförening kommer att bestå även i fortsättningen framgick det vid föreningens trettiofemte årsstämma som hölls under ordförandeskap av Evert Sandén. Stämman inleddes med en parentation över de medlemmar som avlidit sedan föregående årsstämma, och deras minne hyllades med en tyst minut.

Av verksamhetsberättelsen framgick bl. a. att vägbelysningen som varit föreningens huvudändamål från och med årsskiftet övergått i den nybildade vägföreningens regi. Styrelsen gav i berättelsen uttryck för den förhoppningen att föreningen skulle bli bestående och ägna sig åt bl. a. hembygdsvårdande uppgifter. Föreningen har också skötseln av sin parkanläggning vid järnvägsstationen jämte en lekplats att tänka på. Dessutom har man i samråd med Kinnarps samhällsförening och Frökinds byggnadsnämnd diskuterat ev. nyanläggningar av lekplatser och parkanläggningar inom de båda samhällena. Den s.k. Slutarps-dösen har också med hjälp av kommunalt anslag rustats upp.

Vid de val som företogs vid stämman blev det omval över hela linjen vilket innebar följande: styrelseledamöter för åren 1966—67 Evert Sandén, Olof Nilsson och Bengt Samuelsson. Styrelsesuppleanter för samma tid: Elof Rehn och Sten Ahlqvist. Kvarstående i styrelsen är Nils Järneklint och Tage Hellman. Revisorer: Martin Östberg och Gustav Gustavsson med Anders Andersson och Bror Gertner som suppleanter.

Till parkkommitté utsågs styrelsen. Till uppbördsmän utsågs Tage Hellman och Sten Ahlqvist.

Årsavgiften fastställdes till 5 kr. Därjämte beslöts att om möjligt anordna en aftonunderhållning i april månad.

Kinnarps samhällsförening har årsmöte på torsdag, den 31 mars, på Pensionatet, Kinnarp.

Bordtennis: 26/3-66.

Kinnarp vann CUF-turnering Håkan Karlstedt obesegrad

Det var dramatiskt värre när CUF:s bordtennisserier avslutades med matchen Synnerby-Kinneved. Resultatet blev 5—5, vilket gav Kinneved mästerskapstiteln med en poäng till godo på »finalmotståndaren» Synnerby.

Synnerby—Kinneved 5—5

Resultat:

Synnerby—Sjogerstad 5—5
Kinneved—Gustav Adolf 6—2
Gustav Adolf—Synnerby 4—6
Sjogerstad—Kinneved 3—6
Gustav Adolf—Sjogerstad 4—6

Slutställningen:

Kinneved	3	2	1	0	17—10	5
Synnerby	3	1	2	0	16—14	4
Sjogerstad	3	1	1	1	14—15	3
Gustav Adolf	3	0	0	3	10—18	0

Frökindsgården får ny föreståndarinna Trivsel i nya bostadsflyglarna

26/3-66.

Socialnämnden i Frökind antog vid sammanträde på torsdagen ny föreståndarinna vid Frökindsgården. Hon tillträder 1 maj. Vid ungefär samma tidpunkt invigs tillbyggnaden vid gården. Inflyttning skedde redan i januari och februari.

Därmed lättas avsevärt situationen för kommunens pensionärer. De nytillkomna flyglarna innehåller fjorton enmansbostäder. Därtill kommer stora utrymmen i undervåningen för förråd och fritidsverksamhet samt för personalens behov, bl. a. omklädningsrum, duschrum och samlingsrum. I samband med tillbyggnaden har köket på Frökindsgården moderniserats och avsevärt byggts ut.

Kostnadskalkylen ligger på 650.000 kr. Man tror att den kommer att hålla.

Efter utbyggnaden har Frökindsgården H-form, med dubbla flyglar på ömse sidor om »kärnbyggnaden». Detta gör att korridorerna är ganska korta, ingen har lång väg till matsal och samlingsställen. I de båda nytillkomna flyglarna finns trevliga dagrum. Interiören gör ett tilltalande intryck.

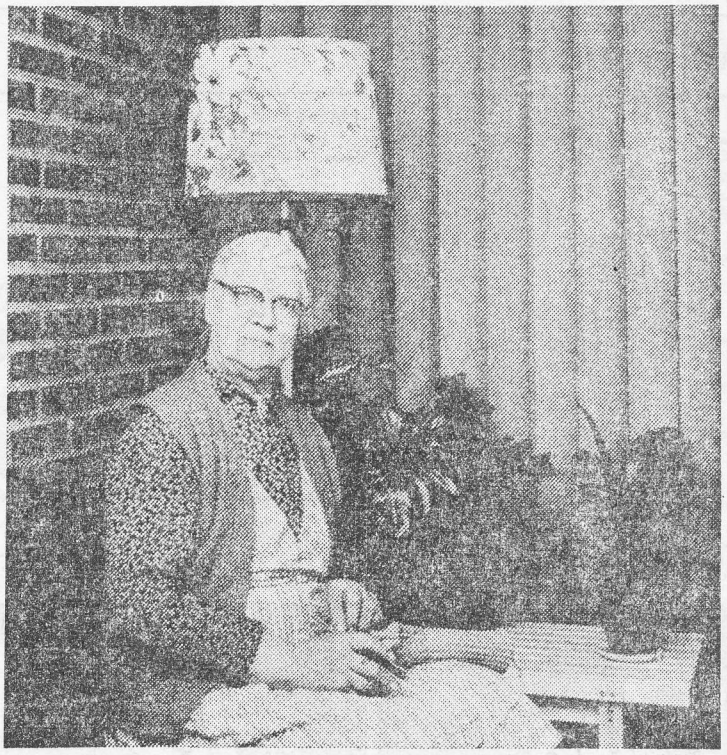

Fru Elin Pettersson från Brismene i en sällskapsvrå i en av de nya flyglarna. Hon flyttade in i februari. Det var verkligen skönt att komma så gott i hus undan vintern, säger hon.

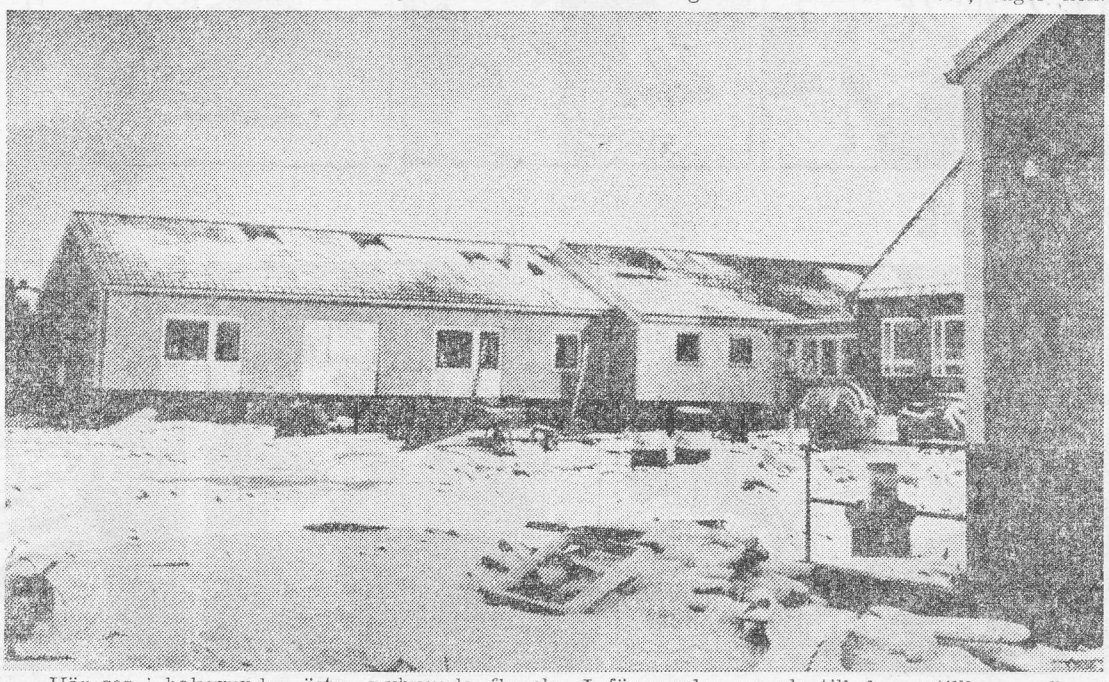

Här ses i bakgrunden östra nybyggda flygeln. I förgrunden gaveln till den nytillkomna flygeln i väster. »Uterummet» mellan flyglarna skall småningom få parkkaraktär.

26/3-66.

SKODA

kapar bilkostnaderna

Nu endast

9.400

fritt på gatan i Stockholm o. Trelleborg

– ett otroligt lågt pris för en så rymlig och elegant 5-sitsig bil – en vagn som i storlek, komfort och prestanda hör hemma i mellanklassen men som i pris, driftsekonomi och försäkringskostnader tävlar med småbilarna.

Skoda 1000 MB är årets bästa bilköp

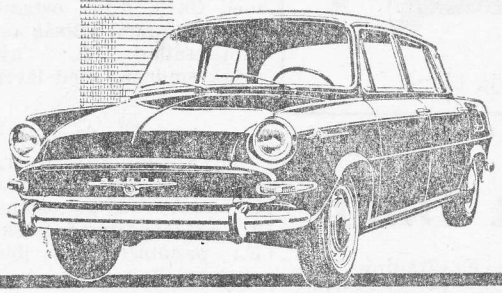

Viktiga data för nya Skoda 1000 MB. Längd 417 cm. Bredd 162 cm. Höjd 139 cm. Hjulbas 240 cm. 4 breda dörrar. Vändradie 5.4 m. Motor 48 hk (SAE). Utbytbara cylinderfoder. 4-växlad låda med golvspak. Automatisk choke. Hydrauliska 4-hjulsbromsar med 770 cm² bromsyta. 14" däck. Tjänstevikt 880 kg. Bagageutrymmen 340 liter. Fullständigt utrustad med bl. a. effektiv friskluftsvärmeanläggning, vindrutespolare, kylargardin. Underredsbehandlad och dubbelt rostskyddad kaross.

Aukt. återförsäljare för Wulf & Co AB, Vänersborg

AB Kinnarps Bil & Motor

Slutarp, tel. 0515/332 62

SLUTARP-BINGO

Säsongens sista bingo-kväll onsdagen den 30 mars kl. 20 å Nya Pensionatet, Kinnarp. — Värdefulla toppvinster såsom: Teservis, (Uppsala Ekeby) - Matservis - Snapphanegrill - Kikare - Kamera - Yllepläd ar - Hårtork - Plastmatta - Kastspö - Våffeljärn m. m. — Specerihinkar på varje enkelrad. — Snabb-bingo med chans att vinna 200.000 kr. — Upplysningar pr tel. 332 66. **SIF.**

Domus—Kinnarps Textil 3—7

Domus kämpade bra men det räckte inte mot Georgsson & Co. »Blecka» svarade för 4 av sitt lags sju mål, alltså bäst. I Domus var det mest Kenneth Holm som märktes. Målen: Domus: B. Hedquist 1, K. Holm 1, B. Andersson 1. Kinnarps Textil: B. Georgsson 4, L. Karlstedt 3. 26/3-66.

V. KLEVA B—SLUTARP B 7—2

Det blev även Klevas reserver förunnat att vinna mot Slutarp. Med hela 7—2 skrevs segern. Slutarp fick dock spela matchen med tio man. I den pigga Klevakedjan gjorde Rune Jönsson och Evert Tidkvist tre mål var och Ake Öst svarade för ett.

Förlust för Kinnarp Bara 2 minuter kvar då Väring gjorde 3-2

29/3-66.

Trots ett rejält spelövertag i första halvlek lyckades det inte för Kinnarp att lura Väring på ens den ena poängen när lagen möttes på söndagen i Tibro. Väring triumferade med 3—2, halvtid 2—1, ett resultat som måste anses missvisande. Ett oavgjort resultat hade smakat bättre.

Väring inledde med att göra 1—0 varpå Tord Torstensson utjämnade till 1—1. Kinnarp pressade sedan kraftigt men en kontring från Väring gav ledning 2—1.

I andra halvlek föll Kinnarp tillbaka något och spelet blev jämnare. Bosse Ivarsson sköt in 2—2 på en målsvaktsretur och det såg länge ut som om det resultatet skulle stå sig tiden ut. När endast två minuter återstod tog Väring emellertid på nytt ledningen: 3—2. Detta hände för övrigt när Kinnarp spelade med endast tio man. Håkan Karlstedt tvingades nämligen lämna plan efter en sammanstötning tio minuter före full tid.

Kinnarps starkaste lagdel var halvbackstrion Bengt Persson, Göte Andersson, Torgny Johansson. Även målvakten Stefan Johansson skötte sig utmärkt.

Domare: Arne Snygg.

V-Kleva slog Slutarp i DM

På en snötäckt och tungsprungen plan gjorde Kleva och Slutarp upp om vem som skulle gå vidare i DM. Båda lagen ställde upp med reservbetonat manskap, men matchen blev en just och trevlig uppgörelse som först i slutminuten avgjordes till hemmalagets fördel.

Efter en trevande inledning kunde Kleva ta ledningen genom vi. Göthe Wallander på ett överraskande långskott. Slutarp hade det mesta av spelet utan att kunna göra mål. På ett kontringsanfall höll sig cf. Evert Tidkvist fint framme och ökade till 2—0.

I Klevamålet fick Bengt Alexandersson göra ett flertal utmärkta räddningar, men fick innan paus släppa in ett reduceringsmål inspelat av cf. Eckerlid. Båda lagen hade dessförinnan haft utmärkta målchanser, som dock mest resulterade i »snöskottning».

Kleva kom igen och när 8 ledningen efter halvlek avgöra matchen, då Klevaforwards ensamma med Carlén i Slutarpsmålet borde gjort mål, men petade bollen utanför och över. Slutarp tog åter kommandot och efter press framför målet hittade Roger Andersson rätt och kvitterade till 2—2.

Kleva kom ingen och när 8 min återstod fick hi. Rune Wallander en chans som togs tillvara på rätt sätt, 3—2. Efter fint framspel blev vi. Göthe Wallander ensam med målvakten och fastställde slutresultatet 4—2 när endast någon minut återstod av matchen.

I Slutarpslaget var Carlén och Moberg försvarsbäst, medan i kedjan Hans Andersson och Roger Andersson uträttade det mesta.

Kämpatakter överlag visades upp av Klevaförsvaret, men ett extra plus skall ges till mv. Bengt Alexandersson och hb. Yngve Andersson.

Kedjan var överlag jämn och svarade vid några anfall för rätt bra kombinationer.

Som utmärkt domare sågs Arne Nilsson, Falköping.

29/3-66.

Kinnarp

29/3-66.

Pastor Algot Karlsson leder barnmöten: i **Kinnarps Missionshus** onsd. o. fred. 17.30 i **Slutarps Missionshus** torsd. o. lörd. 17.30 samt sönd. 9.45, då barnmötena avslutas med familjegudstjänst. Övriga off. möten: **Kinnarps Missionshus** torsdag 20 o. sönd. 17 i **Vårkumla skola** lörd. 20.

Pastor Göran Carlsson m. fl. medv. Kollekt uppbäres.

HJÄRTLIGT VÄLKOMNA!

FRÖKIND

31/3-66.

Kommunkretsens årsmöte

Medlemmarna i Frökinds Cp, CKF och CUF kallas till kommunkretsens årsmöte på Pensionatet, Kinnarp, i morgon, fredag. Ombudsman Sven Torstensson håller föredrag.

Vad man odlar i Kinneved

Av statistiska centralbyråns redogörelse för den senaste jordbruksräkningen framgår att av den vid räkningstillfället till 1.994 hektar uppgående åkerarealen i Kinneveds landsförsamling utnyttjades 43 hektar till höstvete, 3 till vårvete, 5 till höstråg, 61 till korn, 613 till havre, 64 till blandsäd, 1 till baljväxter, 10 till oljeväxter, 11 till grönfoder och/eller ensilageväxter, 841 till slåttervall på åker, 4 till fröskördsvall, 270 till betesvall på åker, 28 till potatis samt 5 till foderrotfrukter, medan 35 hektar låg i träda eller var av andra skäl obrukade. (PRK)

Frökind

Medlemmar i Cp, CKF och CUF kallas till

kommunkretsens ÅRSMÖTE

på Pensionatet, Kinnarp, fredagen den 1 april kl. 19.30.

Program: föredrag av ombudsman **Sven Thorstensson.**

Kaffeservering - Gratis bingo.

Missionsauktion i Slutarp 24/3-66

Slutarps kyrkliga syförening har Missionsauktion i Slutarps Missionshus i morgon, onsdag. Auktionen inleds med en kort andakt och på programmet står också kaffeservering, lotterier, försäljning och paketauktion.

I Kinnarps missionshus 24/3-66

leder pastor Algot Karlsson barnmöte på onsdag och fredag. I Slutarps missionshus hålles liknande möten på torsdag och lördag samt på söndag, då barnmötesserien avslutas med familjegudstjänst. På torsdag och söndag hålles off. möte i Kinnarps missionshus och på lördag i Vårkumla skola. Pastor Göran Carlsson m. fl. medverkar.

KINNARPS MISSIONSHUS

Långfredag 19.30 Påskens budskap i tal och sång. G. Carlsson och sångare fr. Åsarp. Alla välkomna!

7/4-66.

Slutarp

ICA presenterar Siemens nya

Tvättmaskiner

Specialvisning äger rum onsdagen den 6 april kl. 14—19.

Hjärtligt välkommen!

Samuelssons

Husdjuren i Kinneved 2/4-66.

Av statistiska centralbyråns redogörelse för den senaste jordbruksräkningen framgår att inom jordbruket i Kinneveds landsförsamling fanns vid räkningstillfället 64 hästar, 8 unghästar, 14 föl, 41 avelstjurar, 932 kor, 702 ungnöt, 465 kalvar, 6 fargaltar, 233 modersuggor, 1212 övriga svin, 11 får, 1946 höns, 1664 kycklingar och 14 kalkoner.

Statistiken bygger på uppgifter från de jordbruksfastigheter som vardera omfattar minst två hektar åker. En del husdjursslag, såsom getter, gäss och ankor, har inte tagits med i statistiken.

KINNARP-BINGO

å Nya Pensionatet, Kinnarp, söndag den 3 april kl. 19.00.
I den värdefulla prissamlingen märks: Guldarmband - Gungstol - El.-visp - Skärmaskin - Kikare - Rakapparat - TV-skinn - Blombord - Täcken - Plädar m. m.

● **Jackpotten är nu uppe i 550 kr.** Inteckningsbingon på transistorapparaten fortsätter. **Fina vinster på samtliga enkel- och dubbelrader.**
Vem vinner högvinsten och gratisspelet nästa gång?
Välkomna till en trevlig bingokväll.

KINNARPS IF.

FRÖKIND

5/4-66.

Frökinds kommunalnämnd har hållit sammanträde. Länsstyrelsen hade i skrivelse påyrkat att kommunen, med anledning av risk för mul- och klövsjuka, i beredskapssyfte skulle utse slaktare, vaktmanskap m.m. Frågan härom hänsköts till hälsovårdsnämnden.

Förbundsstyrelsen för Falbygdens skolförbund hade föreslagit ett par ändringar av förbundsordningen rörande utdebiteringens beräkning. Framställningen tillstyrkes hos fullmäktige. Att upprätta och underskriva köpehandlingarna vid försäljning av Kyrkskolan i Börstig föreslås hos fullmäktige kommunalassistent Hilding Våring, Kinnarp, och hemmansäg. Sven Andersson, Brismene.

Kommunalassistenten befullmäktigades att omgående utbetala retroaktiva löner och övertidsersättningar, som kan bli aktuella efter nu pågående löneförhandlingar. Brandstyrelsen hade i skrivelse begärt att få utreda frågan om införande av vattenmätare inom Kinnarps och Slutarps samhällen. Kommunalnämnden hade intet att erinra mot förslaget. Hos fullmäktige tillstyrktes viss utökning av vatten- och avloppsanläggningen inom området Hassla 3:1 och Rossbacken.

3-1 vinst för Kinnarp Folkabo borta ur DM

5/4-66.

På Fröjereds träningsplan som för dagen var i tämligen gott skick spelade Folkabo—Kinnarp i söndags DM. Kinnarp drog det längsta strået och vann med 3—1, halvtid 1—0.

Trots bra inledning av Folkabo med flera fina målchanser bl.a. ett farliga skott av cf. Kurt Rehn blev det Bo Ivarsson i Kinnarp förunnat att ge sitt lag ledningen med 1—0. Det skedde efter 43 minuter.

I andra halvlekens femte minut kunde Folkabo kvittera till 1—1 på straff. Straffläggare var som vanligt Bror Johansson.

1—1 blir 3—1

Därmed var framgångarna för Folkabos del över och Kinnarp tog mer och mer hand om initiativet. I sextonde minuten gjorde Tord Torstensson 2—1 på ett långskott och efter ytterligare tio minuter var Bo Johansson framme och fastställde segersiffrorna till 3—1.

Nämnde Bo Ivarsson var jämte ch. Bo Johansson och vh. Göte Andersson de mest framträdande i Kinnarp.

Folkabo hade sina bästa mannar i ch. Ingemar Fogelberg och Gunnar Backman.

Kinneved — Vårkumla

Skärtorsdag: Nattvardsgudstjänst i Vårkumla kl. 16, i Kinneved kl. 19. Prosten Harry Johnson.

Långfredag: Högm. i Kinneved kl. 10, i Vårkumla kl. 14, kyrkoherde Andersson. Aftonsång med HHN i Kinneved kl. 19.30. Kyrkoadjunkt Bengt Kullenberg.

Pastorsämbetet.

7/4-66.

Kinneveds pastorat 2/4-66.

På söndag, Palmsöndagen, inbjudes till familjegudstjänster i alla kyrkor i Kinneveds pastorat. Det har väl blivit en daglig sed i hemmen att efter slutad måltid »tacka för dagligt bröd» genom att lägga en slant eller en sedel i Lutherhjälpens fastesparbössa. På samma sätt skulle det vara glädjande, om alla i familjen, både stora och små, funne vägen till kyrkan på söndag för att bära fram, vad som samlats i sparbössorna — eller gärna mer därtill — vid offergången. Den som till äventyrs inte har tillfälle att frambära sin gåva då, är hjärtligt välkommen med den till pastorsexpeditionen eller till kyrkans förtroendemän under den kommande veckan, »stilla veckan».

Slutarps kyrkliga syförening

anordnade i onsdags sin sedvanliga vårförsäljning i Slutarps missionshus. Kyrkoherde Andersson inledde med att utveckla några tankar kring orden »En lysande klädnad» i passionshistoriens fjärde akt, andra stycket. Efter kaffeservering vidtog försäljning av en stor mängd fina handarbeten, vävnader och skänkta alster, allt under ledning av Sten Ahlqvist, som fick fram mycket goda priser. I pauser under försäljningens gång förrättades dragning på s. k. »årlotterier» och i förväg sålda lotterier. Skänkta paket inbringade något över 600 kr. När hela försäljningen var över, visade bruttot — det lysande resultatet av ungefär 3.800 kr., mer än 200 kr. över förra årets brutto. Detta resultat var frukten av flitiga händers arbete, mångas goda medverkan utanför den lilla sykretsens närmaste medarbetare, och en god och glad stämning hela denna auktionskväll. Till sist frambar kyrkoherden allas tack till »roparen» Sten Ahlqvist, »skrivaren» Bengt Samuelsson och kaffekokerskan Lydia Abrahamsson, vilka belönades med blommor från syföreningens sida.

Slutarp vann mot Rapid, 4-1

5/4-66.

Slutarp hade inga svårigheter att besegra Rapid i söndagens träningsmatch som spelades på den gamla planen i Åsarp. Första halvleken slutade 1—1 efter ett stort övertag fr. Slutarps sida, som bara gav ett mål och detta gjordes av Hasse Andersson. I den andra halvleken gjorde samme spelare ytterligare ett mål och för de två övriga svarade Bengt Hermansson.

Dessa båda var de bästa i kedjan. I försvaret gjorde i synnerhet Ingvar Johansson en bra match och i målet visade Lennart Rutman sedvanlig säkerhet.

Rapid, där bl.a. Henrik Johansson saknades, tycktes ha dålig kondition och tappade orken helt i andra halvleken. Den bästa insatsen i laget gjordes av Jörgen Ögren som spelade centerhalv.

RÖKIND

7/4-66.

Barnmötesveckan i Kinneved avslutad

De möten för barn, som under den gångna veckan pågått omväxlande i Slutarps och Kinnarps missionshus, har varit mycket välbesökta. Genom att flera hjälpt till med att skjutsa har det varje gång varit samlade 60—65 barn från Kinneved, Vårkumla och Luttra.

Pastor Algot Karlsson, Göteborg, tidigare Kinnarp, har med hjälp av flanellografbilder och planscher med bibliska motiv samt sin begåvning och kunnighet på området gett fängslande skildringar av bibliska berättelser. Barnen har också med iver, snabbt och säkert, svarat på de frågor de fått. Dessutom har de också starkt och med inlevelse sjungit med i flera sånger. Från möte till möte har de sedan fått frivilliga tävlingsuppgifter att lösa. Sju lyckliga har sedan varje gång genom lottning fått priser. Några har då haft tur att vinna både två och tre gånger. Missionssparbössan har varje gång fått ett vackert bidrag av barnen.

På söndagsförmiddagen avslutades i Slutarps missionshus barnmötesserien med en familjegudstjänst, som samlade fullsatt lokal. Pastor Göran Carlsson inledde. Algot Karlsson höll på vanligt sätt lektion med barnen. Lantbrukare Folke Pettersson avslutade den rikt givande stunden.

Förutom dessa möten för barn har två offentliga möten hållits i Kinnarp och ett i Vårkumla skola.

I Kinnarps missionshus

hålles möte långfredag kl. 19.30. Då medverkar G. Carlsson och sångare från Åsarp. Påskens budskap förmedlas i tal och sång.

Fältskjutning

Kinneveds skytteförening har fältskjutning på söndag, den 11 april.

Inbrott i Slutarpsfirma

Under förra weekenden gjordes inbrott hos en firma i Slutarp. Kassapengarna, 75 kr, lade man beslag på.

KINNARP-BINGO

å **Nya Pensionatet, Kinnarp, måndagen den 11 april (Annandag Påsk) kl. 19.00.** Bland toppvinsterna kan nämnas: Guldarmband - Nöthårsmatta 130×190 - El. visp - Kaffeservis - Sängöverkast - Rakapparat - TV-skinn - Plastmatta 120×180 - Blombord - Rökugn - Täcken - Plädar m. m. — **Jackpotten är denna gång 600:— kronor.** — Inteckningsbingo på transistorapparat. Om ej någon skulle få sin andra inteckning denna gång spelas en extra omgång för alla inteckningsinnehavare. — **Fina vinster på alla enkel- och dubbelrader.** — Gratisspel för vinnaren av högvinsten nästa gång. — Avsluta Påskhelgen med en trevlig BINGOKVÄLL i KINNARP.

KIF

Grolanda-, Kinnevedsdamer vann CKF:s distrikttävling

Signe Gustafsson, Grolanda och Tyra Thor, Kinneved, vann årets distriktstävlingar i CKF. Det gällde att sy en barnklänning och att virka en duk i DMC-garn. De två bästa från varje krets kvalificerade sig till distriktstävlingen. 7/7-66.

Fru Gustafsson sydde en randig bomullsklänning med volang nedtill, avsedd för en 4-åring.

Signe Gustafsson, är kassör i CKF-avdelningen i Grolanda sedan starten för drygt 10 år sedan. Sedan 8 år arbetar fru Gustafsson som tillskärerska hos AB Nat. Andersson i Floby. Dessförinnan var hon hemsömmerska. Nu syr hon enbart för sitt eget och familjens behov. Segerklänningen var gjord efter egen modell.

Tyra Thor vann med en virkad duk av 16 fyrkanter, vilka sytts ihop till en duk i ungefärlig storlek 30 x 30 cm. Mönstret togs från ett gammalt tidningsurklipp.

Tyra Thor har varit tävlingsledare i Kinneved i många år.

De bästa alstren utställs vid distriktsstämman i Falköping 13 april. Klänningarna visas av unga mannekänger.

De bästa resultaten:

Barnklänningar: 1) Signe Gustafsson, Grolanda 98 poäng, 2) Ann-Mari Hagård, Habo 97.

Virkad duk: 1) Tyra Thor, Kinneved 98 p., 2) Elsa Jansson, Falekvarna 95,5, 3) Eida Friberg, Synnerby 95,5, 4) Lissie Johansson, Göteve och Elly Johansson, Tengene.

Slutarps Missionshus

TORSDAG 19 JUN. MISSIONSFÖRSÄLJNING

Försäljning av jun. arbeten m. m. — Kaffeservering
Inledande andaktsstund.

VÄLKOMMEN att stödja arbetet bland ungdomen i bygden!

KINNARP-BINGO

å **Nya Pensionatet, Kinnarp, sönd. den 17 april kl. 19.00.**

Idel toppvinster såsom: Gasolkök - Nöthårsmatta 130×190 - Campingliggstol - 2 sängöverkast - Elvisp - Skärmaskin - Frukostservis - TV-skinn - Blombord - Täcken - Plädar m. m. — **JACKPOTT 650:— kr.**

Specerihinkar och ostar på enkelrader. Plastmattor 120×180 på dubbelraderna. — Gratisbrickor — Gratisspel — Tröstepriser. — Vi hälsar Eder åter välkomna till en ny trevlig BINGO-sammankomst. **Kinnarps IF.**

VID DRAGNING

Kinnarps NTO:s lotteri

utföll följande lotter med vinst:

155, 365, 33, 342, 10, 456, 180, 617, 310, 746, 400.

Lars Falegård och **Bengt Samuelsson** kontrollanter.

Skjutvarning

Kinneveds skytteförening anordnar fältskjutning med skarp ammunition söndagen den 11 april mellan kl. 8.00—14.00. Anmälningstiden mellan 8.00—10.00. Samling Ledsgården, Axtorp, Kinnarp.

Farligt område: Öster Katteskalla—Tången, väster Ledsgården—Fröje till ett djup av 2.000 m.

7/4-66. **Styrelsen.**

12/4-66.

Knappt nederlag för Slutarp — 1-2

Ett knappt nederlag blev det för Slutarpselvan vid matchen mot Månstad, som de senare vann med 2—1. Matchen som spelades på Vistavallen i Ulricehamn inleddes med övertag för Månstad, som tog ledningen med 2—0 före paus.

Andra perioden blev jämnare och Hasse Andersson lyckades därvid reducera till 1—2. Försvaret gjorde den bästa insatsen i Slutarpslaget och toppades av målvakten Lennart Rutman och hh Ingvar Johansson samt ch Kurt Karlén.

Kedjan gick riktigt bra och de främsta korten i denna lagdel var Hasse Andersson och Bengt Hermansson.

14/4-66.

KINNEVED

Prisutdelningsfest

i Nya Pensionatet, Kinnarp, I DAG, torsdag, kl. 19.30. Rikstävlingen »CUF för Dig».

Musik, kaffe.

Tävlingsnämnden.

Försäljning i Slutarp 12/4-66

På torsdag, den 16 april, anordnar Slutarps juniorförening missionsförsäljning i Slutarps Missionshus. En andaktsstund inleder och därefter blir det försäljning av juniorarbeten m.m. samt kaffeservering.

Lyckad juniorförsäljning 16/4-66.

I Slutarps missionshus hade på torsdagskvällen Slutarps Juniorförening missionsförsäljning, då flera juniorarbeten betingade goda priser liksom det porslin som var inköpt för försäljning. Det preliminära slutresultatet inklusive servering blev 1.386 kr. Pastor Göran Carlsson ledde försäljningen samt höll en inledande andaktsstund och tackade avslutningsvis. Juniorföreningens ordförande Folke Pettersson hälsade välkommen och inledde den välbesökta samlingen.

(del av artikel) 14/4-66.

Kinnarps Textil — grupp 5-vinnare.

Korphandbollen är nu inne på sluttampen och i tisdags avverkades den första finalomgången, d. v. s. segrarlagen i respektive grupp möter varandra. Fortsättningen följer nu på fredag. Av tisdagskvällens matcher slutade de flesta tipsenligt. Överraskningen finns att hämta från dammatcherna. Vi tänker främst på mötet mellan Beol och Kontor som slutade med Beolseger 2—0. Även Kinnarps Textil var på god väg att ställa till en liten sensation genom att »nästan» slå grupp I-segrarna Läroverket.

Kvällens behållning i övrigt: Kulas" målvaktsspel i motorlaget och Domarna, som verkligen satte färg på anrättningen.

Överrock på »Blecka»

Volvo Sport nådde bara 4—1 mot Kinnarps Textil. Herrar Klarqvist och Carlén sköt ofta och gärna men dessvärre inte så välriktat. Kinnarps stöttepelare »Blecka» Georgsson var föremål för intensiv uppvaktning och kom aldrig till skott. Och med »Blecka» eliminerad står sig Kinnarpspojkarna tämligen slätt. Inge Klarqvist och Ove Carlén gjorde två mål var för Volvo Sport och Håkan Karlstedt svarade för Kinnarps tröstmål.

Promenadseger för Kinnarp

Domarna hade uppenbarligen skrinlagt alla planer att vinna den här finalomgången och tillät Kinnarps Textil att triumfera med 5—0. »Blecka» stod ånyo under hård bevakning och i stället fick Håkan Karlstedt tillfälle att visa sig på styva linan. Han gjorde två mål, Staffan Nilsson ett och »Blecka» bara ett. Det femte och sista svarade Kinnarps målvakt Lennart »Goldfinger» Qvick för. Han passade på när Anders Ekström i Domarburen tillfälligtvis befann sig på annat håll.

Det gick inte, trots hejaklacken

Kinnarps Textil var det enda lag som höll sig med egen hejaklack och den tog verkligen till brösttonerna inför mötet mot Mullsjö. Nu hjälpte det inte, ty Mullsjö vann med 6—4. Lagen följdes åt till 4—4 i protokollet och jublet visste inga gränser ty »Blecka» hade gjort alla fyra målen. Sitt andra sköt han in med tre Mullsjöbor hängande i armar, ben och hår. Nåja, P. O. Blomqvist och Sune Elf ordnade till var sitt mål i slutminuterna för Mullsjö och saken var klar.

Bra rutet, Kinnarp

Kinnarp höll Läroverket på sträckbänken bra länge, och Wille på bänken såg märkbart tagen ut. En god bit in på andra halvlek ledde Kinnarp med 3—1 innan Bertil Rudberg hittade rätt (3—2) och Rolf Hellström slutligen gjorde slag i saken (3—3, 4—3). Lugnet var därmed återställt hos ett par damer på bänken bakom oss — och på lagledarbänken. Håkan Karlstedt (två) och »Blecka» gjorde målen för Kinnarp.

Tröttkört Kinnarp

Kinnarp hade tydligen givit sitt bästa mot Läroverket och VW-GM vann rätt behändigt med 5—1 i kvällens sista match. »Pirre» Olsson var på målhumör och sköt tre snygga mål, Lennart Hermansson och Bosse Gustavsson ett var. »Blecka» — naturligtvis, hade vi så när skrivit — sköt Kinnarps tröstmål.

Och så skall vi slutligen tillåta oss att vara lite griniga. Visserligen har vi inte befunnit oss i Odenhallen alla kvällar det spelats korphandboll, men de tre gånger vi ändå varit där, har det alla tre gångerna hänt att någon spelare kommit fram till funktionärsbordet och begärt att få lite plåster och en sax. Och lite plåster och en sax har aldrig stått att uppbringa. Nu låter det sig visserligen sägas, att det är lagens egen sak att ordna med en första förbandslåda, men samtidigt måste det väl erkännas att detta blir ett otympligt förfaringssätt. Vore det inte smidigare av arrangörerna att ha en förbandslåda stående vid funktionärsbordet . . ?

Sevan

23/4-66.

Frökinds kommunkrets av Cp

har hållit årsmöte. Det mycket välbesökta årsmötet öppnades av ordf. Till styrelse för 1966 valdes: Arne Olsson, Kinneved ordf., Lennart Pettersson, Kinneved kretsorganisatör och kassör, Bertil Broberg, Börstig sekr, fru Gurli Arvidsson, Brismene v. sekr. Beslut fattades om att kommunkretsen vid årets kommunalfullmäktigeval skall deltaga med en lista. En nomineringskommitté bestående av fem personer valdes med uppdrag, att efter förslag från de i kretsen ingående avd. upprätta förslag till denna lista.

Efter förhandlingarna höll ombudsman Sven Torstensson, Skara, föredrag. Vidare förekom diskussion.

19/4-66.

Storförlust för Kinnarp

Kinnarps fotbollselva besegrades på lördagen av Skara — och det rejält. Slutresultatet skrevs nämligen till hela 7—0, efter 2—0 i halvtid. Nu gäller det dock att hålla i minnet att Skara vanligtvis spelar i div. III, medan Kinnarp ännu rör sig bland serierna ett par pinnhål ner.

Av resultatet att döma skulle man kunna tro att där spelades fotboll mot endast ett mål, men så var inte fallet. Kinnarp lyckades hålle spelet rätt jämnt uppe, men Skaras målfarliga kedja hade förmågan att göra mål i alla lägen.

Vi. Tord Torstensson, hb. Bengt Persson och vb. Anders Ek lyckades bäst i Kinnarp, säger vår rapportör.

V-Kleva A—Kinnarp B 2—3

14/4-66.

I en föga underhållande match, på svårbemästrat underlag vann Kinnarps reserver över Kleva, sedan dessa i halvlek haft en klar ledning med 2—0.

Hemmalaget dominerade rätt kraftigt förstahalvlek och 1—0-ledningen nickade Bertil Gustavsson i mål i sitt första framträdande i Klevadressen i år.

Vh. Åke Axelsson som understödde kedjan fint fick fullträff i krysset och ordnade 2—0.

I andra halvlek blev det mer ombytta roller, Kinnarp fick mer att säga till om. Ingemar Karlsson reducerade till 1—2 och för kvitteringen svarade Uno Karlsson. På hörna slutligen var vh. Åke Torstensson framme och »knoppade in» vinstmålet.

I hemmalaget var väl halvorna Axelsson—Aurell mest till sin fördel, även om försvaret efter paus verkade rätt öppet. Högervingen Rune Wallander och Morgon Allansson började hitta varann bra och hörde till de som oroade Kinnarpsförsvararna mest. Charles Johansson gjorde inga misstag som pipblåsare.

19/4-66.

Förlust för Slutarp Kedjespelet klickade

Lördagens match som utgjorde generalrepetition inför seriestarten slutade med nederlag för Slutarp efter det att Timmele i första halvleken tagit ledningen med 2—0.

I Slutarpselvan gjorde Per Uno Gustafsson come back på sin gamla plats som centerhalv och klarade sig bra. Kurt Karlén hade intagit platsen som hy där hans spelförmåga dock inte kom till sin rätt. Ingvar Johansson gjorde åter en fin insats och var jämte Roland Moberg lagets främste spelare denna gång.

Kedjan svek

Det slog inte riktigt väl ut i kedjespelet där sambandet lämnade en del att önska. Mats Andersson och Hasse Andersson gjorde de mål som gav andra periodens resultat 2—2.

Timmele torde vara ett lag på väg uppåt och har i förre Viskaforsspelaren Wigståhl ett fint nyförvärv.

Ödelada på Mönarp nedbrunnen

26/4-66.

En ödelada på Mönarps gård i Slutarp brann ner till grunden på fredagseftermiddagen. Brandkåren i Falköping var snabbt på platsen, men eftersom ladan ändå skulle rivas fick den brinna ner.

Ett stort område kring ladan var svett, och det är troligt att branden börjat i gräset en bit från ladan. En ung pojke, som var den förste att upptäcka elden, kunde för polisen utpeka platsen, där det började brinna. Här fann polisen en glasskärva, som gårdagssolen mycket väl kan ha förvandlat till ett brännglas.

KINNARP-BINGO

å **NYA PENSIONATET, KINNARP,**
söndagen den 24 april kl. 19.00.

Bland vinsterna märks: Gasolkök - 2 sängöverkast, Campingliggstol - Ryamatta - Skärmaskin - Elvisp, Strykjärn - TV-skinn - Blombord - Täcken m. m.

JACKPOTTEN är denna gång 700:— kr.

Å varje enkelrad en penninglott.
Välfyllda delikatesskorgar å samtliga dubbelrader.
Gratisspel - Gratisbrickor - Tröstpriser - Sidovinster.

VÄLKOMNA! **Kinnarps IF**

Trio som haft mycket att bestyra inför och under kongressdagarna. De som tackades med blommor är fr.v. Sven Andersson, Falköping, Lars Bertilsson, Slutarp, och fru Gunvor Landerholm, Falköping. (Cp-skadade Varus repr.) 26/4-66.

SLUTARPS BILLACKERING

Tel. 332 13.

Utför all slags lackering

1966-04

Villa i Kinnarp

med centralt läge i samhället, tvåvånings, med 2 r. o. kök i varje våning med cv, wc, kommunalt vatten och avlopp, matkällare under huset jämte uthus. Tomt om 1.152 kvm. Hela huset ledigt. Säljes under hand. Visning lördagen den 30 april mellan kl. 10—12 fm.

R. ISACSON, Mullsjö.
Tel. 0392/101 88.

Möt våren

med **valborgsmässofirande** vid Mossagården, Kinnarp, lördag kl. 19.00.

Tal av kantor Erland Larsson, Åsarp. Musik av Göteve EFS-orkester. Sång av Göteve-Floby ungdomskör.

Kinneveds Röda Kors-krets.

Kinneveds Cp-avd.

håller **NOMINERINGSMÖTE** till landstings- och kommunalfullmäktigevalen å Nya Pensionatet, iKnnarp, fredagen den 29 april kl. 19.30.

Styrelsen.

Kinnarpsvinst mot Vartofta

Kinnarp och Vartofta spelade i lördags träningsmatch på Åsarps gamla IP, och Kinnarp stod till slut som segrare med 8—3, ett resultat som är smickrande för Kinnarps del, då ett par av målen verkade offside.

Målen: 1—0 Uno Karlsson, 2—0 Uno Karlsson, 2—1 Ulf Leijon, 3—1 Uno Karlsson, 4—1 Bengt Georgsson, vilket var halvtidsresultat. 4—2 Hans Ungh, 4—3 Hans Ungh, 5—3 Bengt Georgsson, 6—3 Bengt Georgsson, 7—3 Flemming Torstensson och 8—3 Göte Andersson på straff.

I Kinnarpsförsvaret var halvbackstrion Torgny Johansson, Bo Johansson och Göte Andersson de klart bästa, medan inrarna Uno Karlsson och Bengt »Blecka» Georgsson var de främsta i den jämna kedjan.

I Vartoftaförsvaret gjorde Bill Niklasson i målet en bra insats, trots att han fick släppa åtta bollar förbi sig. Bra var även Bengt Allansson, Bror Hjerp och Anders Bergsten. Av kedjespelarna lyckades Ulf Leijon bäst denna gång.

Domaren Sven-Olof Johansson, Falköping, har setts bättre.

Grolanda-triumf Nu 4—1 mot Slutarp

26/4 -66.

Istället för seriepremiär blev det för Grolandas del träningsmatch mot div. VI-laget Slutarp i söndags. Grolanda vann matchen med 4—1 sedan Slutarp haft halvtidsledning med 1—0.

Slutarp som mönstrade ett lag med flera reserver startade bäst och åstadkom en del farligheter de första 20 minuterna. Ledningsmålet kom dock en aning snopet när cf Bengt Hermansson snappade upp en för löst slagen bakåtpassning. Så småningom gled initiativet över till Grolanda som borde ha kvitterat innan halvtidsvilan. Slutarpsmålvakten Lennart Rutman höll dock målet fritt med ett par utmärkta räddningar.

Under andra halvlek dominerade Grolanda. Kvitteringsmålet kom genom hy S-Å. Andersson som behärskat lobbade i mål vid kalabalik framför buren. 2—1 gjorde hi Ingvar Larsson och för 3—1 svarade innerkollegan Conny Rosén. Slutresultatet fastställde Ingvar Larsson.

Slutarp hade sin bäste man i mv Lennart Rltman. Överbetyg får också vb Lennart Pettersson, ch Kurt Karlén och cf Bengt Hermansson. Nu var laget inte ordinarie, men konditionen verkade dålig.

I Grolandaförsvaret svarade målvakt Kjell Hallin för en hel del säkra ingripanden. Av backarna får Christer Andersson högt betyg. Centerhalv Gunnar Jonsson sågs i gammalt gott slag. Kedjan kom igång så småningom, Ingvar Larsson dominerade mest.

Utmärkt domare: Charles Johansson. A—

"Blecka" på målhumör Fyra mål mot Mullsjö

26/4-66.

Mullsjö vållade inte Kinnarp några nämnvärda besvär när lagen möttes på söndagen i Åsarp. Kinnarp vann med så pass klara siffror som 5—1, halvtid 4—1. Det var främst i första halvlek som Kinnarp uppvisade ett stundtals njutbart bollspel och målen uteblev inte. Det såg Bengt Georgsson till.

Han svarade ensam för fyra av sitt lags fullträffar, varav två var verkligt vackra saker. Kinnarps femte mål gjorde Flemming Torstensson. I andra halvlek slog Kinnarp av på takten; man var väl nöjd med 4—1-resultatet.

I Kinnarp var vb Anders Ek en säker stopper och i kedjan var de mest framträdande herrarna B. Georgsson — naturligtvis — samt Tord Torstensson. Bra var även vh Göte Andersson.

Målvakts-Rudolf säker

I Mullsjö svarade målvakten Rudolf Svarén för flera vackra räddningar och skall inte lastas för målen. Han tillsammans med hy Per Olof Blomqvist, som för övrigt gjorde målet, var lagets bästa.

Enerverande tjat

Och till nästa söndag förväntar vi oss att spelarna i Kinnarp slutar upp med att ideligen kommentera spelet. Det gjorde man i söndags och det var mycket enerverande, omtalar vår rapportör.

Och samme man tillägger att domaren Bengt Löfgren, Falköping, var den bäste domare som hittills har skådats denna säsong i Åsarp.

Kinneveds CP-avdelning
har nomineringsmöte på Nya Hotellet, Kinnarp, i morgon, fredag.
28/4-66.

Våren hälsas i Kinnarp

Kinneveds Rödakorskrets är arrangör för vårfirandet i Kinnarp, som inleds på lördag kl. 19 vid Mossagården. Kantor Erland Larsson, Åsarp, håller tal till våren och Göteve EFS-orkester samt Göteve-Floby ungdomskör medverkar.