FRÖKIND

11/8-66.

Tältmötena i Slutarp avslutade

På söndagskvällen hölls det sista av de tältmöten som hållits på Marbogården, Slutarp, under två veckor. Platsen har befunnits vara i flera avseenden mycket lämplig. Därtill har mötena varit förhållandevis välbesökta, vid flera tillfällen omkring 50 åhörare. Huvudtalare har varit pastor Öyvind Dahle, Uppsala. Han har ingående men ändock klart framburit Bibelns glada budskap. Solo- och duettsång samt sång och musik av olika strängmusikgrupper har berikat varje möte. Mötesledare har varit pastor Göran Carlsson.

Det sista mötet samlade välfyllt tält. Lantbr. Folke Pettersson inledde med bibelläsning och bön. För sången svarade Åsarps missionsförsamlings sångare. Pastor Dahle predikade med text från Rom. 3 och underströk därvid hur alla står med skuld inför Gud men också att Kristus åt dessa berett fullkomlig rättfärdighet inför Gud. I avslutningen gav pastor Carlsson en appell innan sångarna sjöng två sånger. Kvällens kollekt blev c:a 125 kr.

Friluftsgudstjänst i Kinneved

Friluftsgudstjänsten sistlidna söndag i Kinneveds prästgårdsträdgård, anordnad av kyrkobröderna i ekumenikens tecken, försiggick i utomordentligt gott sommarväder. Den talrika menigheten tog plats på stolar och i gröngräset framför verandan. Kyrkoherde Andersson hälsade talare och församlade välkomna efter psalmen »Sänd av himlens sol en strimma» samt inledde med några tankar om »Guds mångskiftande nåd», vilka ledde över till läsning av söndagens episteltext. Alla förenades så i trosbekännelsen. Efter Bengt Nyströms spalm »Som sådden fönimmer Guds välbehag» predikade så pastor Öyvind Dahle, Uppsala, över högmässotexten om »trohet och klokhet i Kristi tjänst», däri han skildrade det spänningsfyllda i att vara en kristen lärjunge, värdet av det ringa såväl som det stora, valet mellan Gud — livet i rättfärdighet — och Mammon, en styggelse inför Gud. Kollekten, som tillföll I.M. uppbars av två C.K.F.-damer. C.K.F. svarade också för kaffeserveringen. Tillsammans med nettobehållningen av kaffet inflöt 265 kr. till I.M. Den givande gudstjänsten inramades av psalmsång. Pastor Göran Karlsson avslutade med några ord om hur »Gud giver de ödmjuka nåd», varefter alla läste Fader vår gemensamt och kyrkoherden avslutade sammankomsten.

Klubbmästerskap i lerduve

På lördag, den 13 augusti, anordnar Kinneveds jaktvårdsförening klubbmästerskap i lerduve.

Mopedrally i Kinnarp

Kinnarps NTO inbjuder på fredag alla mopedåkare till mopedrally. Start sker vid NTO-lokalen.

Arne Käll leder Floby mot Kinnarp

13/8-66.

I dag spelar Floby IF mot Kinnarps IF på Ekvallen och därmed börjar höstens ödesmatcher för Flobypojkarna som sannerligen får skärpa sig för att förnya kontraktet i div. V. Kinnarp har ett mera ihopspelt lag än vad Floby har och får spela med favoritskapets tyngd.

Arne Käll tycks nu vara så pass stark efter meniskoperationen att han får gå in som kedjeledare och det bör ge Flobylaget ett större självförtroende, speciellt då bland anfallsmännen.

Flobyledningen tror på de yngsta och plockar nu bort »Ludde» och Turesson ur halvbackslinjen till förmån för B-lagsgrabbar som pockar på A-plats.

En rafflande och ettrig uppgörelse kan man säkert vänta sig då Kurt Augustsson, Borås, blåser till spel.

Ekvallen

i dag kl. 14.30 13/8-66.

Div. V N. Västgöta

KINNARPS IF

FLOBY IF

Domare:

Kurt Augustsson, Borås.

KINNEVED

Friluftsgudstjänst i Axtorp Församlingssalen söndag den 21 aug. kl. 15. Predikan av kyrkoherde Andersson. Kollekt till Mission. Kaffeservering

Kyrkobröderna
Pastorsämbetet

FRÖKIND

18/8-66.

Kinneveds pastorat

Hos regeringen anmäler Skara domkapitel, att komministertjänsten i Kinneveds, Vårkumla, Börstigs och Brismene församlingars pastorat inte lockat någon sökande vid ledigförklarande två gånger. Regeringen har därför att bestämma hur med tjänsten skall förfaras. För sin del föreslår domkapitlet, att tjänsten — utan nytt ledigförklarande — skall få uppehållas med vikarie, längst intill 1 juli 1967.

Kinnarps IF

håller möte å Nya Pensionatet tisdagen d. 23 aug. kl. 20.00

Kinnarps RK ordnade resa för de äldre

13/8-66.

Kinnarps Rödakorskrets anordnade i onsdags en lyckad utflykt för pensionärerna i Kinneveds och Vårkumla församlingar. Man samlades vid 13-tiden på onsdagsmiddagen vid Centralskolan och ett 50-tal deltagare mötte upp. Färden — i en karavan på 17 bilar — gick över Åsarp och Solberga till Liareds kyrka. Här höll komminister Otto Jansson en sånggudstjänst och kyrkoherde Henning Andersson, Kinneved, medverkade vid orgeln.

Så fortsatte resan över Hössna till Ulricehamn och Skottek, där pensionärerna bjöds på kaffe. Vid varje kaffekopp låg en lott i rödakorskretsens lotteri. Vid dragningen befanns det att tre lotter utfallit med vinst. Blommor utdelades till både den äldsta kvinnliga och äldsta manlige deltagaren, som var fru Hanna Sahlén, 89 år, och hr Karl Ruthman, 86 år. Fru Selma Danielsson, 89 år, fick »tröstpris» — en skänkt kaffeburk.

Vid kaffesamkvämet upptogs en kollekt till förmån för söndagsskolan i Liared. Söndagsskolan stod i begrepp att planera en utflykt, men finanserna var dåliga och resan fortfarande en önskedröm. Deltagarna i rödakorsutflykten samlade in hela 128 kr och söndagsskolutflykten för Liaredsbarnen torde vara räddad.

Vid 19-tiden på kvällen var deltagarna åter i Kinnarp, mycket nöjda med dagen och resan.

VÅRDBITRÄDE

Vid Frökinds kommuns ålderdomshem, Frökindsgården, Kinnarp, finnes plats ledig den 1 sept. 1966 för ett vårdbiträde. För tjänsten gäller PRL och TRL.lön enligt avtal. Närmare upplysningar av föreståndarinnan tel. 0515/330 53.

Frökinds Socialnämnd

Falbygdens skolförbund

SÖDRA REKTORSOMRÅDET

Läsåret 1966/67 börjar torsdagen den 25 augusti 1966 enl. följande ordning:

Vartofta skola kl. 8.55—10.45. Samtliga elever undervisas i Centralskolan.

Yllestads skola kl. 8.55—10.45.

Kinnarps skola kl. 8.40—10.30. Samtliga elever från Frökind undervisas här.

Fredriksbergs högstadium. Upprop i Skolmåltidslokalen, Centralskolan, Falköping kl. 8.15. Högstadiet omfattar elever, som förra läsåret gick i klass 6a, 6b, 6c, 6d och 6 hj Centralskolan, Falköping, 6a, 6b och 6 hj Vartofta skola och klass 6 Yllestads skola samt 3 elever från klass 7b och 7c Falköp. C och 2 från klass 7 i Vartofta. Klasslistor uppsättes 22/8 på Centralskolans anslagstavla.

Skolskjutsarna för åk 1—6 går denna dag till skolan i vanlig tid. För åk 7 enl. utsänt medd. Kommunens buss börjar vid Ätravik.

Upplysningar lämnas på tel. 30180.

Lärarna samlas 24/8 till plan.-dag.

Rektor

9/8-66.

Kinnarp vann i Sandhem, 3-2

Tisdagskvällens match mellan Sandhem och Kinnarp som spelades på den nya idrottsplatsen slutade med en 3—2-seger för Kinnarp. Ett oavgjort resultat hade väl mer motsvarat spelet. I halvtid var ställningen 0—0.

Det blev ej någon njutbar match. Det var för mycket felpassningar i båda lagen. Men Kinnarp var snabbare på bollen än hemmalaget och det var väl det som fällde avgörandet i matchen.

Bäst i Kinnarp var vh Torgny Johansson, vb Anders Ek, hi Bo Ivarsson, cf Bengt Georgsson.

I Sandhemslaget var mv Sten Härnborg, vh Jerry Kumlert, vb Arne Rehn och hi Sigge Gustavsson de dominerande.

Målskyttar: Kinnarp: vy Fleming Torstensson, hy Bo Johansson och vi. Tord Torstensson.

Sandhem: 1 självmål, hi Sigge Gustavsson 1.

Domare var Bengt Johansson, Falköping.

Arne Käll avgjorde mot Kinnarp 2-1 i lördags — Vändning på gång?

16/8 -66.

Det blev Floby IF som med 2—1 gick segrande ur seriematchen mot Kinnarps IF på Ekvallen i lördags. Först som sist vill man dock ha sagt att Kinnarpspojkarna var värda minst ena poängen, av de två, ty laget hade en dag då inget ville lyckas och oturen var efterhängsen de 90 minuterna igenom. Dessutom hade Floby en målvakt med både skicklighet och tur, vilket ju oftast följs åt. Det var en match i rivande tempo, en match där händelserna följde slag i slag och därför aldrig blev likgiltig.

Floby hade perioder av bra speluppläggning som gav bra grepp på matchen, vilken dock fördes starkast av Kinnarp. Floby ställde upp utan försvarsres. Inge Bergström, varför Bengt-Åke Klaeson sågs på ch., där han inte var fullgod ersättare, men ändå gjorde en överraskande bra insats, och har all heder av sitt arbete. Holmén i målet gjorde återigen en stor match och klarade t. o. m. ett par till synes givna mål. Jonny Isaksson på vb. började trevande, men gjorde en bra andra halvlek. Åke Bergström på hb. gjorde bra ifrån sig, men fick utgå på grund av skada i början av andra halvlek och ersattes med Stig Gustavsson, som därmed överraskade med mycket starkt backspel. Ulf »Ludde» Lundin gjorde ett verkligt slitjobb över stor yta som vh. och Rydberg på andra ytterhalven täckte bra på defensiven, speciellt i andra halvlek.

Inge och Arne...

I anfallet var Inge Klarqvist klart bäst och spelade upp hela sitt tekniska kunnande matchen igenom. Arne Källs återinträde som cf. betydde mycket för laget. Han spelade hela tiden med insidan av huvudet, och med utsidan avgjorde han matchen med fint nickmål på hörna. Rune Claeson på vi. ser ut att komma igen och arbetade hyfsat. Ytterspelet var inte så effektivt och dribbel och dragningar överdrivs.

...och »Blecka»

Kinnarp fick ställa upp utan sin skadade cf. Karlstedt, där nu Bengt Georgsson spelade. Frånvaron av ordinarie centern var givetvis en avgjord försvagning av laget men å andra sidan spelade Georgsson så starkt på centern att han var en av planens bästa. Han gjorde flera gånger bort sina bevakare, men hade verkligen otur med avslutningarna och fick nu gå mållös från matchen. I anfallet var Tord Torstensson på vi. stilfull forwards och något av strateg. Bo Ivarsson gjorde ett bra arbete som hi. varför det var en överraskande när han togs av banan en bit in i andra perioden och ersattes med Fleming Torstensson. Kjell Ahl på hy. vållade Flobyförsvaret en hel del besvär.

I halvbackslinjen var ch. Torgnu Johansson en av planens förgrundsfigurer med sitt rivande spel.Göte Andersson på vh. utförde ett både trevligt och effektivt halvbacksspel. På vb. sågs Anders Ek som resolut och ettrig kämpe. Sista utposten Stefan Johansson i mål skulle möjligen nämnts först eftersom han gjorde ett fint arbete emellan stolparna.

Som helhet ett lag med bästa kämpatag som dock borde kunna kompletteras med lite mera precision i passningsspelet.

Händelserna

En hel del vore att trycka ner om händelserna, men ur blockets anteckningar må nämnas 8:e min., då »Blecka» Georgsson springer i fritt läge men skjuter utanför. Floby trycker på efter hörna följer målsituationer avslutat med ett skott av hi. Klarqvist, tätt utanför. 16:e min, skott av vi. Tord Torstensson i målkrysset och på returen skjuter »Blecka» utanför.

1—0 kommer då Floby får en frispark som försvarare nickar ut på planen, där Klarqvist får tag i lädret och slår på en kanon i nättaket. Samme man löper fritt fram på genomskärare av cf. Käll, men mv. rusar ut och klarar fint. Kinnarps hy. Kjell Ahl skjuter fint, men Holmén i Flobymålet gör lika fin räddning. Flobycentern Käll skjuter bra och mål-Stefan halvräddar, på returen skjuter hy. Ottosson utanför. I 35:e min. springer »Blecka» ifrån Flobyförsvararna och skjuter i stolpen, får returen och slår den i överliggaren.

Strax därpå kommer 1—1 då Kinnarps gode vi. Tord Torstensson skjuter utanför Holméns räckvidd. Sista måltillbudet denna halvlek har Flobys vi. Rune Claeson då han går igenom och ensam med mv. skjuter tätt utanför.

Andra halvlek är c:a 5 min. gammal då Floby får dubbelhörna. På den andra från hy. Herbertsson går Arne Käll till väders och nickade fint i mål 2—1. Käll nickade f. ö. fint på ytterligare hörnor. Floby har hand om spelet under en matthetsperiod för Kinnarpspojkarna och forwardsspelet flyter riktigt prydligt emellanåt. Kinnarp kommer dock igen starkt och Floby får dra ner mannarna på försvar. Fleming Torstensson dribblar sig fri och är nära utjämna. En frispark av cf. »Blecka» stryker utsidan på målkrysset. Sista kvarten noteras också prakträddning av Holmén, då Kinnarpsbacken Bengt Persson gått upp i anfallet och från c:a 5 m. håll tror sig nå utjämningsmål. En Kinnarpshörna nickar »Blecka» Georgsson fint mot målkrysset, där Holmén åter gör en prakträddning. I 43:e min. snappar »Blecka» upp en bakåtpassning inom Flobys målområde, men skjuter tätt utanför.

Matchen dömdes mycket bra av Kurt Augustsson, Borås, som inte hade allt för lätt uppgift i den friska matchen, där hetsen återspeglades från gästernas ledarbänk genom högljudda grova ord då domaren ej genast gav tecken till hjälp åt skadad spelare, som ganska snart var på benen igen.

Håte

Bortavinst för Slutarp

16/8-66.

Slutarp knep båda poängen i söndagens bortamatch mot Vämb. Laget kämpade föredömligt och 3—1 blev ett rättvist segerresultat för Slutarpslaget, som efter 34 minuter tog ledningen genom Bengt Hermansson.

I matchens 54:e min. kvitterade Vämb genom vi Bo Johansson. Påpassligt utnyttjade slutarpcentern Börje Andersson i 60:e min. en miss i vämbförsvaret, 1—2. Hh Ingvar Johansson fastställde i 70:e min. slutresultatet 1—3.

I det för dagen bleka Vämbslaget var hb S-O Torstensson bäst i försvaret tillsammans med mv J-O Johansson. I kedjan får endast Bo Johansson godkänt betyg. Slutarps bästa spelare var mv L. Rutman och hy Roger Andersson.

Friluftsgudstjänst i Axtorp

I morgon, söndag, anordnar kyrkobröderna och pastorsämbetet gudstjänst i församlingssalen. Predikan hålls av kyrkoherde Andersson. Kollekten går till missionen. Efter andakten blir det kaffeservering.

20/8-66.

Kinnarps NTO-förening

anordnade i förra veckan ett rally för mopedister. Elva ungdomar ställde upp på den 18 km långa banan. Start och mål var förlagda till NTO-lokalen, och sedan gick banan över Hög—Bredene—Vårkumla. Förutom ett par manöverprov fick deltagarna svara på sex frågor om mopeden samt fyra trafikmärken. Vid järnvägsövergången i Bredene var en hemlig kontroll inlagd. Här är en stoppskylt för järnvägen. Inte mindre än fem deltagare stannade inte här och ådrog sig så många prickar, att de var utanför alla placeringschanser. Säkerligen en nyttig tankeställare. Segrare med endast en prick blev Kennet Rhen, Slutarp. Till övriga placeringar återkommer vi efter prisutdelningsfesten, då även pristagarna i årets båda bilrallyn skall hyllas.

FOTBOLL

å Kinnemo, Kinnarp

sönd. den 21 aug. kl. 15.00

Div. V Norra Västgöta

Årnäs IF—Kinnarps IF

FRÖKIND

Glimtar från Kinnarp

20/8-66.

☐ Semestern är slut — leve arbetet! Allt har återgått till normala gångor igen efter den långa och vackra sommaren, ja, t. o. m. vädret har blivit »normalt» med regn och rusk.

Industrierna kör för fullt och någon kris på arbetsmarknaden lär det inte bli inom överskådlig tid. Vid AB Kinnarps Kontorsmöbler arbetar man redan nu övertid i begränsad omfattning på vissa avdelningar och orderingången anses tillfredsställande. Redan före semestern tog företaget sin nya tillbyggnad i bruk, varför den toppmoderna fabriksanläggningen nu omfattar inte mindre än 14.000 kvm. Anskaffningen av högrationella maskiner fortsätter och snart kan man, som en arbetare uttryckte det, »stoppa in en bräda i ena änden av fabriken och få ut ett skrivbord i den andra»!

☐ På onsdag i nästa vecka startar skolarbetet igen, i varje fall vid Centralskolan i Kinnarp. Barnen har för en gångs skull fått njuta av solen i slösande mängd och kommer nu vitalare än någonsin tillbaka till plugget. Denna barnens vitalitet är annars ganska svår att kanalisera i dessa augustidagar, och mången förälder är säkert tacksam att skolan börjar igen. Barn kan bli påfrestande när de går hemma dag efter dag och »inte vet vad de skall göra»!

För lärarna har i de flesta fall sommarferien till stor del utnyttjats för kurser och seminarier på skilda håll. Den nya skolan kräver mycket av sina lärare, som sannerligen måste hänga med i svängarna för att behålla greppet om undervisningen.

☐ Det är gott om bär i år, såväl i trädgårdar som marker. Vinbär, hallon och krusbär har dignat på buskar och i snår. I en trädgård såg vi krusbär stora som små jordgubbar! I skogarna växer blåbären tätt, stora och saftiga, medan det ser ut att bli sämre med lingonen. Efter den senaste tidens regn sticker nu svamparna upp i mängder. Men se upp med den vita flugsvampen. Den är lömskare än de flesta och särskilt talrik just i år!

Joson

FOTBOLL

TÅNGAVALLEN SLUTARP

lördagen den 20 aug. kl. 16.00

STENSTORPS IF

SLUTARPS IF

Söndag kl. 10.30

DIMBO A—SLUTARP B

5 Högerlistor i Frökind

Vid höstens val till kommunalfullmäktige går högerpartiet i Frökind fram med följande fem listtyper.

Lantbr. Erik Bohman, Slättäng, Vårkumla. Lantbr. Gustav Oskarsson, Brandstorp, Vårkumla. Lantbr. Gustav Gustavsson, Glaskulla, Vårkumla. Fru Astrid Johansson, Hulegården, Vårkumla. Lantbr. Ingemar Karlsson, Hulegården, Vårkumla.

★

Handl. Evert Erenius, Döve, Börstig. Lantbr. Ivan Gustavsson, Skansen, Brismene, Lantbr. Olle Westermark, Döve, Börstig. Lantbr. Harry Larsson, Börsholmen, Brismene. Lantbr. Paul Gustavsson, Kringlarp, Börstig. Lantbr. Rune Abrahamsson, Villiamsholm, Brismene. Lantbr. Eskil Andersson, Gunnagården, Börstig. Lantbr. Johannes Tinnas, Klockareg., Brismene. Lantbr. Erik Andersson, Frälsegården, Börstig.

★

Lantbr. Ivan Gustavsson, Skansen, Brismene. Handl. Evert Erenius, Döve, Börstig. Lantbr. Harry Larsson, Börsholmen, Brismene. Lantbr. Olle Westermark, Döve, Börstig. Lantbr. Rune Abrahamsson, Villiamsholm, Brismene. Lantbr. Paul Gustavsson, Kringlarp, Börstig. Lantbr. Erik Andersson, Frälseg., Börstig. Lantbr. Johannes Tinnis, Klockareg., Brismene. Lantbr. Eskil Andersson, Gunnagården, Börstig.

★

Trädgårdsmästare Mats Wetterström, Slutarp. Direktör Ivar Gustavsson, Kinnarp. Handlande Bengt Samuelsson, Slutarp. Lantbrukare Sven Andersson, Lofsgården, Kinnarp. Försäljare Tage Andersson, Slutarp. Lantbrukare Lars Ax, Halsäng, Kinnarp. Direktör Nils Johansson, Kinnarp. Handlande Gunnar Clausson, Slutarp. Byggmästare Arne Sandahl, Kinnarp.

★

Direktör Ivar Gustavsson, Kinnarp. Trädgårdsmästare Mats Wetterström, Slutarp. Lantbrukare Sven Andersson, Lofsgården, Kinnarp. Handlande Bengt Samuelsson, Slutarp. Lantbrukare Lars Ax, Halsäng, Kinnarp. Försäljare Tage Andersson, Slutarp. Direktör Nils Johansson, Kinnarp. Byggmästare Arne Sandahl, Kinnarp. Handlande Gunnar Clausson, Slutarp.

BEG. BILAR

OPEL REKORD 1900 1966
körd 970 mil 12.600:—

MERCEDES 190 D 1963
nyrenov. motor

VW BUSS 1962
6.000 mil, SBP 5.300:—

VOLVO 1956
SBP 1.000:—

AB Kinnarps Bil & Motor
Tel. 332 62
Auktoriserad återförsäljare för Skoda

Kinnarp A. Stefan Johansson, Bo Johansson, Anders Ek, Rolf Andersson, Göte Andersson, Torgny Johansson, Bo Ivarsson, Tord Torstensson, Håkan Karlstedt, B. Georgsson, Kjell Ahl, Flemming Torstensson. Match mot Årnäs sönd. 15. Samling 14, Cafét.

Kinnarp B. Lars Westerberg, Martel Johansson, Lars Darius, Å Torstensson, G Gran, Å Persson, O Jarlsson, Uno Carlsson, F Torstensson, Bengt Persson, K-G Ahl, K-G Johansson, Staffan Nilsén. Match lörd. 17.00. Samling 16.

Slutarp A: Lennart Rutman, Anders Götlind, Lennart Pettersson, Ingvar Johansson, Kurt Karlén, Kennet Andersson, Roger Andersson, Bengt Hermansson, Börje Andersson, Roland Moberg, Hasse Andersson. 12:e Kent Ahlberg. Match mot Stenstorp A i dag 16. Samling Tångavallen 15.30.

Slutarp B. Gustav Eckerlid, Rune Gustavsson, Leif Filipsson, O. Bergkvist, Kurt Filipsson, Christer Stenkvist, Kent Ahlberg, Tomas Pettersson, Lennart Eckerlid, Mats Andersson, Kjell-Åke Sanden. 12:e Ingemar Lundahl. Match mot Dimbo A söndag 10.30. Samling Tångavallen kl. 10.00.

Kinneved-Vårkumla RLF-avd.

har haft en sällskaps- och studieresa. Man startade på morgonen i hällande regn, men efter någon mil bröt solen igenom och det vackra vädret varade hela dagen. Första anhalten var Annelunds armaturfabrik som besågs. Sällskapet uppdelades i tre grupper, som med cicerons hjälp vandrade igenom den stora fabriken. Nästa resmål var Havregrynsfabriken i Vårgårda där fabriksavdelningen tog emot och berättade om kvarnens historia och dess tillverkningar. Efter en rundvandring fick varje deltagare med sig hem ett smakprov av Vårgårdaris, som är en av fabrikens specialitéer.

Sedan vändes kylaren mot Borås och en väntande middag men först hanns med ett besök på museet vid Fristads folkhögskola, där man fick beskåda vilka primitiva redskap, som fanns på en lantgård förr i tiden. Efter middag i Borås fick resenärerna välja besöksplatser. De flesta ägnade nog ett par timmar åt Borås vackra djurpark.

Hemfärden gick över Ulricehamn med en stunds vila vid kaffekoppen i Åsastugan vid Åsunden. Vid hemkomsten tackade E. Bohman reseledaren avd. ordf. Sigvard Andersson med medhjälpare samt chauffören för den alltigenom lyckade resan.

23/8-66.

Kinnarp skrällde med 8-1
Svagt Årnäs chanslöst

23/8-66.

Kinnarp tog en gruvlig revansch på en svag Årnäs-elva i söndagsuppgörelsen på Kinnemo. Gästerna stretade emot i det längsta och när 18 minuter återstod av matchtiden var ställningen 4—0 men sedan följde det stora raset och det tröttkörda Årnäs-laget hade inte mycket att sätta mot Kinnarps attacker.

Matchen som sådan var ganska ointressant och spelet var väl inte heller av bästa kvalité. I första halvleken fann Arnäs-spelarna varandra rätt bra men deras kortpassning var föga markvinnande. Då var hemmalagets långa passningar betydligt effektivare och skapade oreda i Arnäs-försvaret som dock kämpade för allt vad de var värda. En chockstart blev det dock för gästerna som redan efter 30 sekunders spel fick se den första bollen i nätmaskorna, ditförpassad av cf Håkan Karlstedt. Sedan dröjde det tils i 37 minuten innan andra målet kom och det var Bengt Georgsson som svarade för det. Paus och 2—0-ledning för hemmalaget.

Bengt Georgsson fullbordade ett äkta »hat-tric» genom att i 3 och 8 minuterna öka Kinnarps ledning till 4—0. Nu behärskade hemmalaget helt händelserna ute på planen och Arnäs-försvaret klämdes hårt mellan sköldarna. Inte förrän i 27 minuten kunde Kinnarp öka ledningen och nu var det Håkan Karlstedt som målade. Minuten efter gjorde cf Stig Leijon gästernas enda mål efter en raid på högerkanten. Tord Torstensson gjorde 6—1 i 35 minuten och Kjell Ahl 7—1 minuten efter, medan Bengt Georgsson avslutade målskjutningen i 41 min.

Kinnarps försvar sattes inte på hårdare prov och här märktes mest Torgny Johansson på stopperplatsen jämte Anders Ek. Kedjebästa var Bengt Georgsson och Håkan Karlstedt.

I Arnäs-elvan kan godkänt betyg endast utdelas till ch Bror Jonsson, vh Ake Nyberg samt bröderna Lennart och Stig Leijon i kedjan.

Domaren Erik Fredriksson, Tidaholm, svarade för en perfekt insats och får högt betyg.

Geson

Frysboxar

Helios, 260 l., endast 790:—.

Samuelssons, Slutarp
Tel. 331 19

Nu är det uppåt i Slutarp
Ettan Stenstorp besegrades men 3-0 var smickrande...

Serieledande Stenstorp råkade ut för sitt första nederlag vid lördagens besök på Tångavallen. Med de övertygande siffrorna 3—0 drog Slutarp längsta strået i denna uppgörelse. Segern gick åt rätt håll, men siffrorna var nog lite för smickrande för hemmalaget. Redan efter 11 minuters spel tog Slutarp ledningen och det var på en högst diskutabel straff som slogs in av Kurt Karlén. Gästerna hade dittills visat bra spel men målet satte fart på Slutarp som tre minuter senare ökade till 2—0. Det var Bengt Hermansson som påpassligt slog in en målvaktsretur efter skott av Hasse Andersson. 23/8-66.

Hemmalaget hade i stort sett spelet även om Stenstorps attacker var farliga, men Kurt Karlén och i sista hand Lennart Rutman såg till att situationerna klarades upp.

Slutarpstur

Gästerna inledde andra halvlek med en stark 15-minutersperiod med ett flertal hörnor som resultat. Vid en av dessa fick Kurt Karlén rädda målet med händerna, men den efterföljande straffen slog Bo Segerfeldt i ribban.

Strax efter hade hy. Per Hoffman ett jätteskott i överliggaren och något senare räddade en Slutarpsförsvarare på mållinjen.

Hemmalaget å sin sida hade några bra chanser, men utan resultat innan Roland Moberg i sista matchminuten sköt ett fint skott utom räckhåll för målvakten.

Hemmalaget som gjorde en hyggligt match hade sina bästa i Lennart Rutman, Lennart Pettersson och Kurt Karlén i försvaret. I kedjan lyckades Roger Andersson och Roland Moberg bäst.

Stenstorp var i viss mån en besvikelse med tanke på deras placering i serien. Bäst i försvaret var ch. Bengt Andersson och vh. Olle Melander samt i kedjan hy. Per Hoffman och inrarna Tommy Johansson och Jan Hjerp.

Domaren Lennart Lundgren, Timmele, gjorde i stort sett hyggligt ifrån sig, även om han inte gillades av den talrika Stenstorpspubliken.

Geson

Friluftsgudstjänst i Axtorp

I strålande högsommarväder hölls i söndags under mycket god tillslutning friluftsgudstjänst nedanför Axtorps församlingssal. Alla salens bänkar flyttades ut och fylldes av gudstjänstdeltagare. Till orgelmusik inleddes gudstjänsten med sv. ps. 306 »Jag lyfter mina händer», varpå kyrkoherde Andersson ledde i bön och läste episteltexten. Alla instämde i trosbekännelsen. Efter ytterligare psalmsång förelästes dagens evangelium om fariséen och publikanen, varefter kyrkoherde Bondesson predikade över orden i texten »Rättfärdig mer än den andre». Kollekt upptogs till missionen och uppgick till 175 kr. Kaffe serverades därefter av kyrkobrödernas damer med hjälp av damer från Axtorp. Efter en ljuvlig samvaro i grönsäset avslutade kyrkoherden sammankomsten med aftonbön och gemensam psalmsång.

25/8-66.

Kinneveds kyrkobrödrakår

har hållit årsmöte hos E. Andersson, Larsgården, under ordförandeskap av D. Abrahamsson, Slutarp. Efter sedvanlig inledning med psalmsång, textläsning och bön, följde årsmötesförhandlingar. Samtliga funktionärer omvaldes. Ordf. är alltså Daniel Abrahamsson, Slutarp; v. ordf. Herbert Andehsson, Alarp; sekr. Nils Ax, Halsäng; v. sekr. Torsten Gustavsson, Prästgården och kassör Sigvard Johansson, Lagerstorp. Under året har hållits nio möten, till ett av dem var Börstig-Brismenekårens medlemmar med fruar inbjudna. Tre friluftsgudstjänster med kaffeservering har anordnats. Liksom föregående år har kåren satt upp julgran vid uppfratsvägen till kyrkan samt gjort ett besök på Frökindsgården och bjudit personal och pensionärer på kaffe och ett underhållningsprogram. En andaktsstund av kyrkoherde Andersson avslutade besöket.

Den pågående studiecirkeln avslutades under hösten och sedan har Arvid Norbergs bok »Väckelse i Västgötabygd» använts vid studiet av det kyrkliga livets gestaltning i stiftet under 17- och 1800-talet. Kåren har varit representerad genom ombud såväl vid stiftskonventet i Alingsås som vid SKS årsmöte och studiedagar på Flämslätt.

Efter förhandlingarna bjöd värdfolket på kaffe och sedan läste kyrkoherde Andersson en anmälan av biskop Hellstens »Herdabrev till Luleå stift» samt gick igenom kapitelrubrikerna i boken och gjorde några kommentarer till innehållet. Meningen är att boken skall bli studieobjekt i kåren vid några möten framdeles.

Ultimafotbollen:

25/8-66.

5.000 engagerade i 120 lag Kinnarp på pluskvot efter 8-1 När åker Grolanda 'på pumpen'?

När det spelas en fotbollsmatch mellan reservlag på idrottsplatsen tycker kanske många att det hela är skäligen ointressant och inte så mycket att titta på. I så fall har de grundligt fel, vilket vi skall bevisa genom att studera sifferdramatiken i serietabellerna, räkna ut hur många personer som är direkt engagerade i ultimafotbollen en vanlig helg och beräkna de ungefärliga åskådarsiffrorna. För att få tillräckligt underlag har lag från div. IV och ned till reservserierna medtagits, dock endast lag inom denna tidnings spridningsområde och vars serietabeller återfinns i FT.

Den senaste helgen spelades i dessa serier 60 matcher av 120 lag. Sammanlagt producerades 310 mål, d.v.s. drygt fem per match. Hemmavinster blev det i 26 matcher, åtta slutade oavgjort och bortalagen bärgade även segern i 26 fall. Hemmalagen var dock något bättre målspottare: 164 mål mot bortalagens 146.

1.320 spelare

Direkt engagerade i dessa matcher var 1.320 spelare, 60 domare och 120 linjemän. Tillkommer ledare och andra funktionärer med ett par hundra man och totalsumman är uppe i cirka 1.800! Räknar man sedan med en publiksiffra på bara 50 personer per match gör detta sammanlagt 3.000. Varje helg deltar alltså närmare 5.000 personer, aktivt eller passivt, i fotbollens lägre serier inom några mils radie från Falköping. Det är siffror som talar för vilken betydelse fotbollen har som fritidssysselsättning!

För kalenderbitare

Mera siffror för kalenderbitare: Mest mål i serieomgången gjorde Skövde AIK på lokalkonkurrenten IFK i Norra Skaraborgs reservserie, 12—0. Kinnarps IF lyckades att med sina 8—1 på Arnäs äntligen uppnå pluskvot i tabellen — 23—20. I samma serie, div. V, Norra Västgötaserien, har Blidsberg endast gjort 17 mål men ligger ändå på andra plats med 14 poäng. Norra Fågelås i Skövde reservserie B har tillverkat 24 mål men ligger trots detta på jumboplats med tre poäng. Laget har nämligen släppt in 73 baklängesmål! Det är flesta antalet insläppta mål i de serier vi laborerar med här.

Ransberg målhungrigt

Mest mål har Ransberg i div. VII Tidaholmsgruppen tillverkat, 59. TGIF i Norra Skaraborgs reservserie kommer närmast med 58 och Skövde AIK C i Skövde reservserie och Fagersanna i Tibro reservserie följer med 57 sylar. Nollor i förlustkolumnen har Forsvik i div. VII, Tidaholmsgruppen, Floby i Falköpings reservserie B, Skövde AIK i Skövde reservserie och Grolanda i Falköpings reservserie C.

Nollorna

Nollor i poängkolumnen har fortfarande Trädet i Falköpings reservserie B efter 10 matcher och Daretorp i Tibro reservserie efter 11 matcher. Minsta antalet mål har Trädet gjort, endast fyra, medan man släppt in 37. Daretorp har lyckats göra fem mål men har fått hämta ut inte mindre än 65 bollar ur det egna målet! Specialister på oavgjort är Rapid i div. VII, Falköpingsgruppen. Av 11 spelade matcher har fem vunnits, fem blivit oavgjorda och en förlorats. Det ger f.n. en tredjeplats endast en poäng efter serieledande Ekedalen!

Så här kan man alltså läsa serietabellerna och få fram dramatiken ur sifferkolumnerna. Skall t.ex. Trädet nästa gång lyckas spräcka sin förargliga nolla i poängkolumnen eller skall Grolanda B till slut »åka på pumpen» och släppa fram närmaste konkurrenten Vartofta? Vi sällar oss till de övriga 5.000 intresserade och avvaktar utgången av nästa serieomgång!

Joson

FRÖKIND

25/8-66.

Naturstig

Kinneveds CUF anordnar i morgon, söndag, en naturstig med start vid Brännarp. Vid målet blir det saft med dopp.

Kinneveds pastorat

Regeringen har medgett att komministertjänsten i Kinneveds, Värkumla, Börstig och Brismene församlingars pastorat får uppehållas med vikarie längst intill 1 juli 1967. Tjänsten har varit ledigförklarad två gånger utan att ha lockat någon sökande.

Söndagsskolstart i Kinnarp och Slutarp

I morgon börjar söndagsskolorna i Kinnarps och Slutarps missionshus ny termin, då alla barn hälsas välkomna vid vanlig tid.

Nästa söndag anordnar de båda söndagsskolorna gemensam familjeutflykt. Resan kommer att ske per bilar. Målet blir Ungdomsborgen Skogshyddan utanför Lidköping. Anmälan bör ske senast torsdag till tel. 331 71 eller 332 15.

Kinnarp-Slutarp

Söndagsskolorna börjar i resp. missionshus i morgon kl. 9.45.

Söndagen d. 4 sept. Ssk:s fam.-utflykt med bil till Skogshyddan, Lidköping.

Samling vid resp. missionshus kl. 10. Anm. till tel. 331 71 el. 332 15 senast 1 sept.

Välkomna!

Sammanträden

Sammanträde

Kinneveds Jaktvårdsförening kallar till ordinarie höstmöte torsdagen den 1 sept. på Pensionatet, Kinnarp.

Styrelsen

KINNARPS BINGO

statar söndagen den 4 sept. i Centralskolans matsal i Kinnarp kl. 19.00.

UTFÖRLIG ANNONS I LÖRDAGSNUMRET.

1966-08-27

Fårskötsel utmärkt hobby i Björkets bovänliga miljö

Från ladugårdsplanen vid vägen Kinnarp-Vartofta letar sig den smala byvägen fram i kringelkrokar över gröna fält med betande och idisslande kor, genom lövtyngda dungar med fågelkvitter och dansande skuggor i augustisolen, fram till Björket — ett par små »ställen» på några få tunnland men med en bomiljö som måste vara en önskedröm för varje jäktad tätortsmänniska. Här är man tillbaka i barndomens barfotamarker, fjärran från all biltrafiks enerverande motordån och bensinångor. Här talar tystnaden med små bokstäver och luften är förunderligt lätt att andas.

På en av de små gårdarna bor möbelsnickare Bengt Ek med fru och två barn. Nio timmar om dagen jäktar han vid fanérklippningsmaskinens ginungagap på fabriken och hinner inte ägna naturen utanför fabriksfönstren något nämnvärt intresse. Men klockan 17 varje dag slår befrielsens timma och då hastar han på cykeln de tre kilometrarna till sitt lyckoland, oasen i tillvaron — Björket! Här väntar frugan med rykande, varm mat, nioåriga Marita vill kanske ha hjälp med läxorna och fyråriga Lena gärna rida på axlarna.

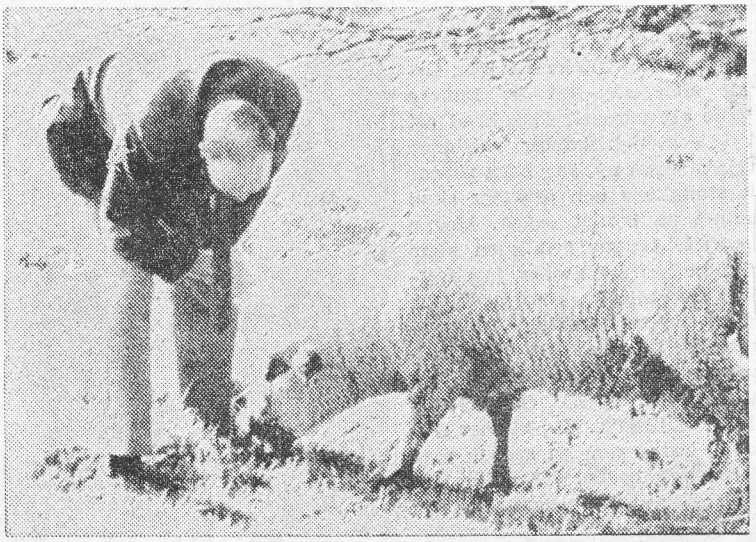

Baggen Rasputin är inte alls lättretad. Efter en stunds provokation ger han emellertid Bengt Ek en lätt knuff för att visa vem som är herre i fåragården!

• Fåravel

Men sedan är det dags för den stora hobbyn, fritidssysslan som gett liv åt tegar och inhägnander på den lilla gården, där annat lantbruk inte lönar sig: fårskötsel i begränsad skala! Bengt Ek har valt den engelska fårrasen shropshire, som har kort och fin ull av god kvalitet samt utmärker sig som bra slaktdjur. Får av denna ras, inklusive baggen, är mycket godmodiga till humöret och förhållandevis intelligenta. Bengt Eks bagge, »Rasputin», har just nu inte mer än ett halvdussin tackor i sitt harem och har därför blivit ganska bekväm av sig. En bagge räcker annars till för ett 40-tal tackor. Tackorna löper oftast på hösten och dräktigheten är fem-sex månader. Lammen föds följaktligen mestadels på våren och kan då följa modern på grönbetet.

I en särskild inhägnad på Björket finns fem lamm som föddes i våras. De är snart fullvuxna och är färdiga för slakt när den första snön kommer och vidare bete utomhus upphör för året. Fårkött är numera begärlig vara och några avsättningssvårigheter föreligger inte. Sedan flera ullspinnerier nedlagts tar nu slakteriföreningen även emot ullen och säljer i sin tur större partier till spinnerier i andra delar av landet.

Fåren har stor förmåga att utnyttja knappa beten men trivs inte på sanka marker. Fetare beten, t. ex. klöver, gillar de inte heller. Löv av olika slag, baljväxter och rotfrukter är rena delikatesserna däremot. Rönnbär, som nu glöder intensivt rött i gläntorna vid Björket, är i torkat tillstånd ett annat utmärkt vinterfoder för fåren.

År 1919 fanns det 1,5 miljoner får i Sverige men sedan sjönk antalet för att 1937 vara nere i 350.000 och 1950 i 310.000. Under senaste tioårsperioden har antalet ökat igen och beräknas nu vara uppe idrygt 500.000. Om någon är intresserad av siffrorna kan vi omtala att hela världsbeståndet beräknas till ca 800 miljoner.

• Orörd »vildmark»

När sysslorna på gården är klara kan Bengt Ek med familj ta steget över närmaste gärdesgård och hamnar i ett stycke orörd vildmarksnatur. Här spetsar råbocken öronen där han lungt betar på dikesrenen i kvällningen, och i den gamla jordkällaren vid ödetorpet tumlade tre rävungar omkring i våras. Bengt Ek vet var älgarna brukar ha sina legor och var grävlingen håller till. Om promenaden utsträckes till Högs hållplats vid järnvägen Falköping-Ulricehamn står hela den svenska floran av vildblommor till familjens förfogande.

Hallonfällorna är stora och slössar med mängder av bär. Tyvärr är det gott om mask i dem i år, varför lusten att plocka är begränsad.

Denna paradisiska tillvaron i närhet till djur och natur är dock ingen dans på rosor hela året, får vi veta. Givetvis måste det blandas malört i glädjebägaren. Kruxet är naturligtvis vintern och särskilt vintrar med så mycket snö som förra gången. Då får Bengt Ek upp i mörka natten och skotta den 400 meter långa byvägen fram till landsvägen eller också — som hände i vintras — spänna på sig skidorna för att ta sig fram till arbetet!

Men isoleringen på vintern tar familjen Ek med jämnmod. Det är i alla fall ett billigt pris för den underbara tillvaron man får föra under ljusare årstiden!

Joson

Marita Ek, 9 år, tycker att lammen är skojigast. Särskilt roligt är det att ge dem löv. — Jag har redan första versen klar på en visa som handlar om våra lamm, viskar hon förtroendefullt.

UTFÖRSÄLJNING

av toalettbord, nöthårsmattor, ryamattor, köksstolar, köksbord, fåtöljer m.m., samt resterande trädgårdsmöbler. Säljs ut till billiga priser.

Gör ett besök, det lönar sig!

Öppet mellan kl. 9.00—18.00 t o m fredag

NETTOMÖBLER

Kinnarp. Tel. 333 64

1966-08-23

Djuphavsdykning efter skeppsvrak spännande hobby för Kinnarps-bo

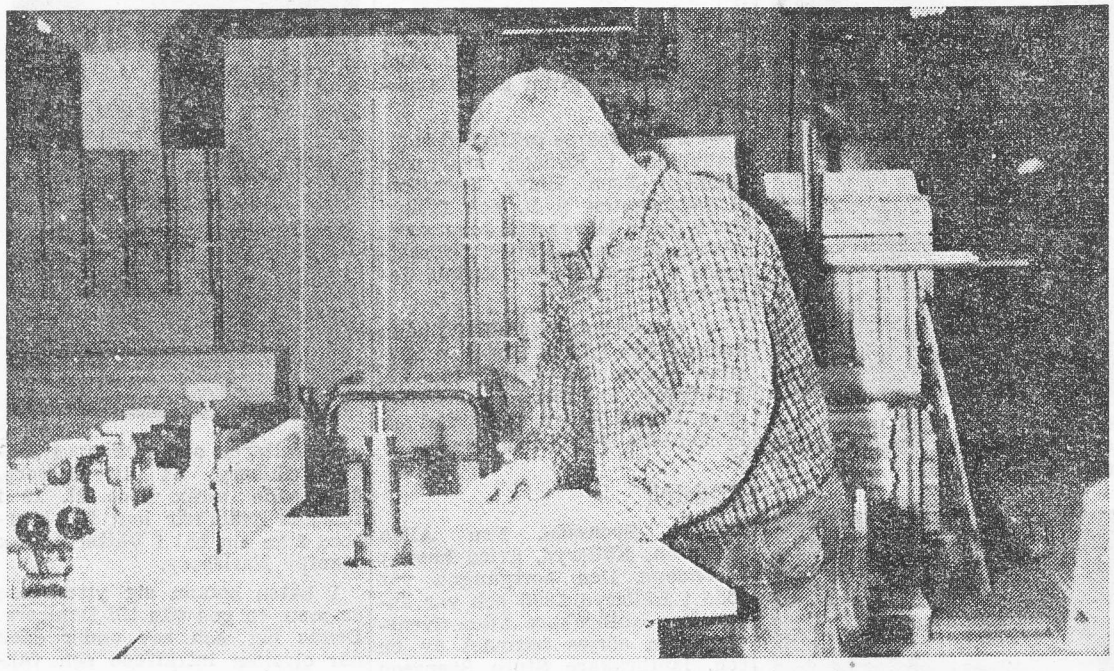

Ibland går tankarna till gamla skeppsvrak, havsanemoner, alger och sjöabborrar hos Gösta Eklund, där han står vid sin maskin på AB Kinnarps Kontorsmöbler.

— Att simma omkring nära havsbotten är som att träda in i en ny och förtrollad värld. När man kommer ner dit under vattnet glömmer man alla vardagens eventuella förtretligheter och man oroar sig inte för någonting! Den som säger detta är Gösta Eklund i Kinnarp, i vardagslag maskinsnickare vid AB Kinnarps Kontorsmöbler men på sin fritid lidelsefullt intresserad sportdykare med förkärlek för stora djup. 30/8-66.

Tillsammans med några likasinnade kamrater, ett sammansvetsat gäng från olika delar av landet — bl. a. ingår en pressfotograf från Eskilstuna — tillbringar han varje semester utanför den bohusländska kusten och ägnar sig åt sin hobby. Här har man t. o. m. hittat ett gammalt fartygsvrak som man bärgar delar av varje sommar!

— Sportdykningen tillhör väl inte precis de billigaste fritidssysselsättningarna, säger Gösta Eklund, men jag anser att spänningen och tjusningen är mera värd än de slantar man får lägga ned på en fullvärdig utrustning, båthyror m. m. Själv sparar jag gärna in på andra utgifter under året för att varje semester få tillfälle att skåda in i undervattensvärldens imponerande landskapsscenerier. Dykningen är ju inte heller utan risker, en del av spänningen ligger kanske just i detta, men själv har jag hållit på några år nu och betraktar mej inte längre som en nybörjare. En av sportdykningens huvudregler är f. ö. att ingen nybörjare får gå ner utan en erfaren dykare i sällskap.

Scuba-dykare

Gösta Eklund är s. k. scubadykare, d. v. s. han dyker med andningsapparat. Scuba är en förkortning av »Self-Contained Underwater Breathing Apparatus», vilket innebär att dykaren för med sig ett luftförråd i en 20-kilostub fastspänd på ryggen. Tuben, som blir nästan viktlös i vatten, innehåller två kubikmeter luft med ett tryck av 158 kilo per kvadratcentimeter. Genom ett ventilförsett munstycke, konstruerat av den berömde franske dykaren, sjöofficeren och filmskaparen Jacques-Yves Cousteau tillsammans med Emile Gagnan, matas luft till dykaren så att andningsluftens tryck ökar under nerstigningen och minskar vid uppstigningen. Luften räcker från en halvtimme till en timme, beroende på dykningens djup och på hur snabbt dykaren rör sig eller andas.

Erfarna dykare som Gösta Eklund framhåller att detta inte är någon lek för nervösa eller oträna de personer. Utanför västkusten i Sverige behöver visserligen inte dykaren riskera att råka ut för illasinnade hajar eller barracudor, men han kan råka i panik och kollidera med undervattensklippor eller göra slut på sin luft på för stort djup och drabbas av dykarsjuka under alltför brådstörtad uppstigning. Tryckökningen framkallar nämligen egenartade förändringar i ämnesomsättningen och pressar samman kroppens håligheter, t. ex. magsäcken, lungorna och näsans bihålor. Snuviga dykare får en olidlig huvudvärk redan på fyra—fem meters djup och en trasig tand kan bli rena tortyren vid ökat tryck. Om man råkar i panik och slutar upp att andas normalt då trycket minskar, utvidgas lungorna och kan sprängas. »Andas regelbundet och följa era luftbubblor», säger experterna — d. v. s. gå aldrig upp till ytan snabbare än luftbubblorna stiger!

Spännande — men farligt!

Större djup än 30 meter kan framkalla kvävenarkos, vilken yttrar sig som ett tilltagande rus, fördunklar urskillningsförmågan och slutligen leder till total omdömeslöshet. I dykarkretsar cirkulerar en historia om en dykare som undersökte ett vrak på 45 meters djup utanför Bahamas. Han märkte inget ovanligt förrän han fick se en stor havsabborre simma bredvid sig. Då tog han ut sitt munstycke och försökte placera detta på havsabborren! Som tur var grabbade en meddykare tag i honom och tvingade tillbaka munstycket mellan tänderna. Dykarens hjärna var således förlamad och han visste inte vad han gjorde.

Men trots riskerna — eller kanske just för att de finns där — har antalet sportdykare ökat i sådant tempo att tillverkarna av dykarutrustningar gör strålande affärer. De svenska sportdykarnas egen organisation, Svenska Sv. sportdykarförbundet, räknar i dag närmare 1.500 medlemmar och då är ändå inte på långt när alla anslutna till förbundet. I hela världen räknas antalet sportdykare i miljoner.

Som sport betraktad är dykningen alltså lika riskabel och ett lika gott prov på omdöme, skicklighet och mod som bilrally och bergsbestigning. Men Gösta Eklund tänker inte så mycket på detta; för honom är dykningen främst ett fascinerande tidsfördriv och ett ypperligt medel mot vardagens stressframkallande faktorer!

Joson

BYGGNADSPLAN

Förslag till ändring och utvidgning av byggnadsplan för del av KINNARPS SAMHÄLLE, Hassla 3[12] m.fl. fastiheter, Kinneveds socken, Frökinds kommun, Skaraborgs län upprättat av Kommunernas Konsultbyrå — LBF, Mariestad hålles för sakägarnas granskning utställt å Kommunalkontoret under tiden den 5—28 sept. 1966.

Förslaget berör bl.a. samfälld väg litt. a, Sventorps byelag.

Kallelse för samfälligheten litt. a, Svetorps byelag har tillställts Kinnarps—Slutarps vägförening, c/o Lars Gustafsson, Lugnet, Slutarp, att hållas för samtliga delägare i nämnda samfällighet tillgänglig.

Anmärkningar mot förslaget skall senast den 28 sept. 1966 skriftligen tillställas Byggnadsnämnden i Frökinds kommun, Kommunalkontoret, Kinnarp.

Frökinds Byggnadsnämnd

Frökind

1966

Enligt av Frökinds kommunalnämnd tillsatt kommitté för utredande av bidrag till underhåll för såväl samfälld som enskilda vägar inom kommunen, samt kostnader för snöröjning under år 1965/66. Uppgifter om dessa kostnader och vägens längd samt berörda fastigheter kan sändas före den 10 sept. till kommitténs sammankallande Sven Andersson, Millomgården, Brismene, Kinnarp, tel. 530 10.

Utredningskommittén

Möbelsnickare

samt

sömmerska

(till vår tapetserarverkstad)

ERHÅLLER OMGÅENDE FAST ANSTÄLLNING.

AB KINNARPS KONTORSMÖBLER

KINNARP. — Tel. 0515/333 70 vx

Axvalls 3-0 för mycket 1-0 räckte säger Kinnarp

30/8-66.

Axvall tog två mycket värdefulla poäng vid söndagsförmiddagens hemmamatch mot Kinnarp på Axevalla. 3—0 slutade hemmasegern på och trots värmen visade Axvallslaget verkligt fin vilja.

Redan efter några minuters spel blev det 1—0 till Axvall då Jan Andersson slog en straffspark i mål. När det gått 35 minuter kom 2—0 genom Jan Åkesson. I andra halvleks mitt blev det 3—0 och det var åter Janne Åkesson som var framme.

Man kan inte hålla någon före den andre i det jämngoda Axvallslaget. Viljan fanns den här gången och det räckte till seger och väl det mot ett för dagen ganska svagt Kinnarp.

— 1—0 till Axvall hade varit ett mer rättvist resultat, säger Kinnarps lagledare Gösta Andersson, som tillägger att laget denna gång saknade såväl »Blecka» Georgsson och Göte Andersson. Nu var ch Torgny Johansson vår bäste spelare.

Gösta berättar också att domaren Bror Jonsson från Ryda var långt ifrån bra — han var t. o. m. mycket svag, omtalar Kinnarpslagledaren.

Stenkammargraven i Slutarp monument från grå forntid

1/9-66.

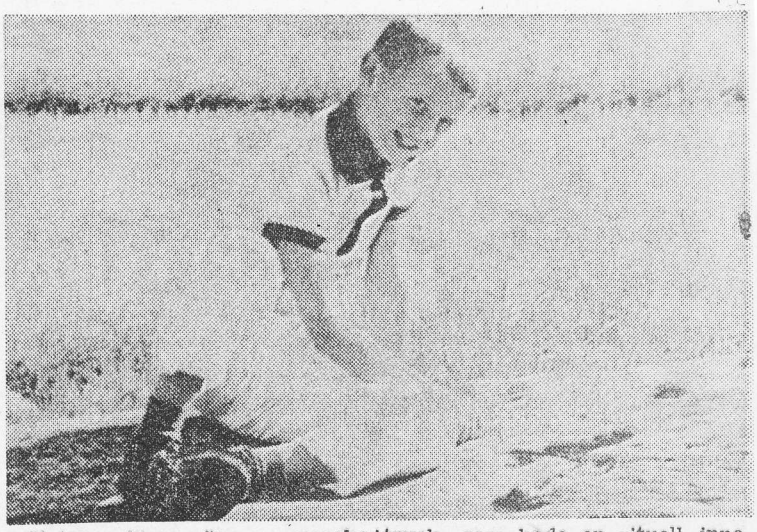

Slutarps-dösen är en ganska märklig fornlämning, där den ligger strax intill vägen mellan Slutarp och Grolanda. Svenska Turistföreningens skylt vid vägkanten är av det mera diskreta slaget och en bilturist hinner knappast att observera den i förbifarten. I övrigt är arrangemanget vid detta fornminne mycket välordnat. Ett prydligt vändkors gör passagen lätt genom taggtråden och en upptrampad stig för genom böljande havrefält fram till gravkullen.

Medan andra dösar från stenåldern i allmänhet är s. k. enkammargravar, är Slutarpsdösen en släktgrav där mellan 30 och 34 personer begravts. Stenkammargraven är från år 1.800 f. Kr. och när arkeolog Sune Lindkvist undersökte graven 1910 fann han ben efter så många personer. Han hittade också bärnstenspärlor och flintskärvor, vilka nu förvaras på Statens Naturhistoriska Museum i Stockholm.

Själva gravhällen är 3,5 meter lång och försedd med inhuggna skålar och parvis ställda fotavtryck, som hade en rituell innebörd under hednatiden för snart 4.000 år sedan. Själva graven är omgiven av en rund kulle, 13 meter i diameter, som är kantad av bastanta stenar.

Dösarna tillhör s. k. megalitiska monument och finnas på många håll i Asien, Afrika och Europa. I Sverige har detta gravsätt tillämpats, förutom i Västergötland, främst i Skåne och Bohuslän.

Den märkliga dösen i Slutarp skulle förtjäna en vida större uppmärksamhet än vad som nu är fallet. Förmodligen är det åtskilliga personer både i Slutarp och Kinnarp som inte har varit i närheten av den, trots att den gamla stenkammargraven finns »inpå knutarna»!

Gå dit och lyssna till hednatidens historiska vingslag — det blir en promenad med rikt utbyte! På bilden får 10-årige Ragne Jonsson från Kinnarp en praktisk tillämpning av skolans kommande historielektioner — lärorikt och intressant, tyckte han.

Joson

Ultimafotbollen:

1/9-66.

Dystert helgfacit för Kinnarp Forsvik suveränaste ledarlag Grolanda B klarade krisen

I helgens ultimafotboll spottade hemmalagen upp sig och bärgade segern i 32 av omgångens 60 macher. Fem matcher slutade oavgjort och 23 med bortavinst. Sammanlagt gjordes 311 mål mot 310 förra omgången. Hemmalagen svarade för 192 av dessa och bortalagen för 119. Trädet B spräckte sin förargliga nolla i poängkolumnen genom en meriterande seger över FAIK i Falköpings reservserie B med 3—1. Nu är det bara Daretorp i Tibro reservserie C som ännu inte lyckats skaffa någon poäng i årets serie.

För Kinnarp blev det en dyster fotbollshelg med nederlag såväl för A- som B-lag. A-lagets pluskvot fick bara behållas en vecka, nu har laget fifty-fifty, 23—23, i målkolumnen. Kinnarp får nog betecknas som ett typiskt varannandagslag. Om laget skulle förekomma på en tipskupong skulle det vålla tipparna en hel del obehag, det är säkert!

Forsvik still going strong

Utan nederlag i årets serie är hittills Forsvik i div. VII Tidaholmsgruppen, Skövde AIK C i Skövde reservserie B, Grolanda B i Falköpings reservserie C och Håven i Tibro reservserie C. Grolandas bilaga spelade 0—0 mot Vartoftas i reservernas seriefinal och behöll därmed sin tvåpoängsledning. Det var Grolandas fjärde oavgjorda resultat, och tydligt är att när kedjan inte lyckas, skärper sig försvaret och släpper ingen hum-hum över bron! Börstig i samma serie, Falköpings reservserie C, tog fram kämpatakterna och tvålade till Slutarp med 7—2.

Prövad Våmb-keeper

Omgångens målrekord svarade Skövde AIK C för i matchen mot Våmb i Skövde reservserie B. Våmb-keepern fick kröka rygg inte mindre än 17 gånger mot Skövdemålvaktens två! Därmed passerade Skövde AIK C Ransberg i »målligan» med 74 fullträffar. Ransberg passerade f.ö. även Fagersanna i Tibro reservserie C, som nu gjort 64 mål, och TGIF i Norra Skaraborgs reservserie, som gjort 63. Ransberg ligger nu på fjärde plats med 61.

Överlägsnaste serieledaren är Forsvik i div. VII Tidaholmsgruppen. Laget har 24 poäng — åtta poäng före tvåan, som är Ransberg. Skövde AIK C har även en betryggande ledning i sin serie med fem poäng före Skara IF C. Strid på kniven är det i Norra Skaraborgs reservserie, där lokalkonkurrenterna Tidaholms GIF och IFK Tidaholm båda har 24 poäng efter 15 spelade matcher. TGIF har dock en betydligt bättre målkvot. Hårt är det också i Falköpings reservserie B mellan Blidsberg och Floby. Floby har emellertid en match mindre spelad och har goda utsikter att dra längsta strået innan serien är slutspelad.

Darriga Daretorp

Rapid i div. VII Falköpingsgruppen leder fortfarande när det gäller oavgjorda matcher, fem, men hotas av flera lag med fyra oavgjorda. På minussidan ståtar Norra Fågelås fortfarande med flesta antalet insläppta mål, 73, men Daretorp B »hotar» med 71 och Daretorp A med 69. Daretorpsgrabbarna har alltså släppt in sammanlagt 140 mål på 24 matcher — nästan sex i genomsnitt per match. Det verkar som det vore dags att ändra på försvarstaktiken!

Joson

KINNARP-BINGO

Sönd. den 4 sept. kl. 19.00 å Nya Pensionatet, Kinnarp

OBS! **EJ CENTRALSKOLAN**, som tidigare annonserats.

Bland de värdefulla vinsterna kan nämnas: Golvlampa, fåtölj, gasolkök, torkhuv, ryamatta, våffeljärn, värmehäll, täcken, TV-skinn m.m. — Jackpot 300:—. — Inteckningsbingo 400:— (presentkort). På såväl dubbel som enkelrad finner Ni fina vinster.

VI HÄLSAR ER HJÄRTLIGT VÄLKOMNA till höstens första bingokväll.

Medlemskontroll. **Kinnarps IF**

Gammalt odlingslandskap i Frökind är på glid under skogens grenverk

1/9-66.

I den kuperade skogsterrängen söder om landsvägen Kinnarp—Vartofta kan man på några få kvadratkilometer hitta resterna efter ett 25-tal torpstugor och smågårdar. Nässlor och buskvegetation har vandrat in mellan husgrundarnas stenrader, körsbärsträden bär inte längre frukt och äppelträden har blivit förtorkade vildaplar. De hundraåriga husruinerna i skogsgläntorna är minnen från en tidigare avfolkning av landsbygden — från tiden 1860 och framåt då många människor på grund av missväxt och bitter nöd tvingades emigrera eller ge sig ut på tiggarfärd.

Kyrkböckerna kan berätta om en stadig tillväxt av befolkningen fram till 1860-talet, då en toppnotering innebar överbefolkning och svårigheter uppstod för många att finna sin bärgning. Många emigrerade till USA men en hel del styrde också kosan till Tyskland. Varje år från slutet av 1860-talet redovisas en stadig minskning av invånarantalet. Stuga efter stuga lades öde. Visserligen var det ofta hybblen, eländiga små kyffen som fick förfalla, med små täppor och tegar som inte betydde mycket ifråga om försörjning, men för varje ödegård återvann skogen ett steg av sina forna domäner. Alltjämt kom emellertid kreatur att beta och därmed underhålla en del av hagmarkerna.

Tunga skatter

Förmodligen fanns det även andra orsaker till emigrationen än överbefolkning och missväxt. Det kunde även vara ovilja mot den införda värnplikten, mot politiskt och kyrkligt tvång och så givetvis en följd av de tunga skatterna som kunde te sig orimliga i en tid av självhushållning. Åtskilliga brukningsdelar uppgick i större lantbruk och lades efter hand ner. Man kan blunda där man står på utsiktspunkten och föreställer sig landskapet för hundra år sedan. Ett landskap där ljus och öppenhet dominerar, där det är tätt mellan stugorna bland lövdungarna och där markerna är prickade av betesdjur. Skogsstråken ligger högst på höjderna och avsides från bebyggelsen.

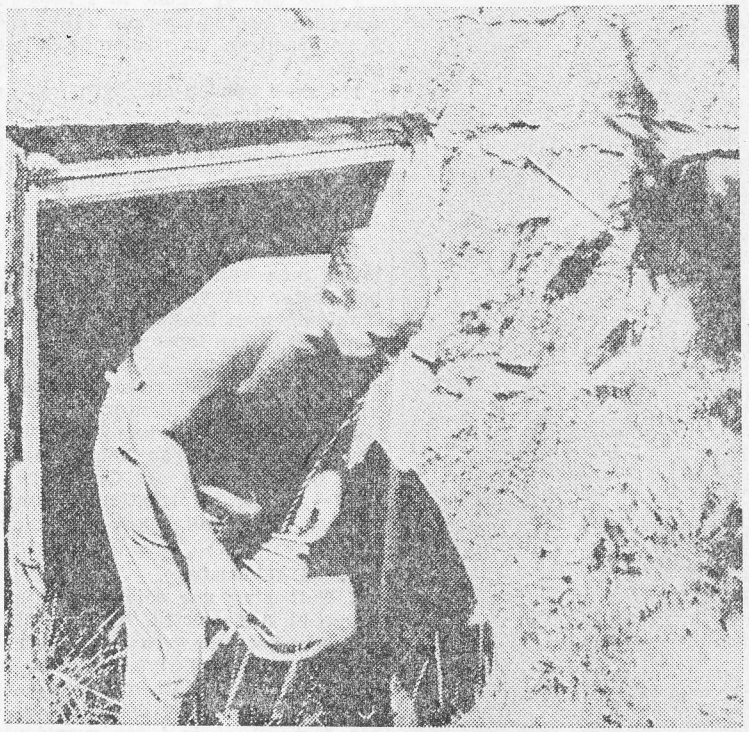

Vid de många ödetorpen är jordkällarna bäst bevarade. Här »inspekterar» semestrande byggnadsingenjör Arne Hempel från Göteborg en gammal byggmästares arbete i sten och torv.

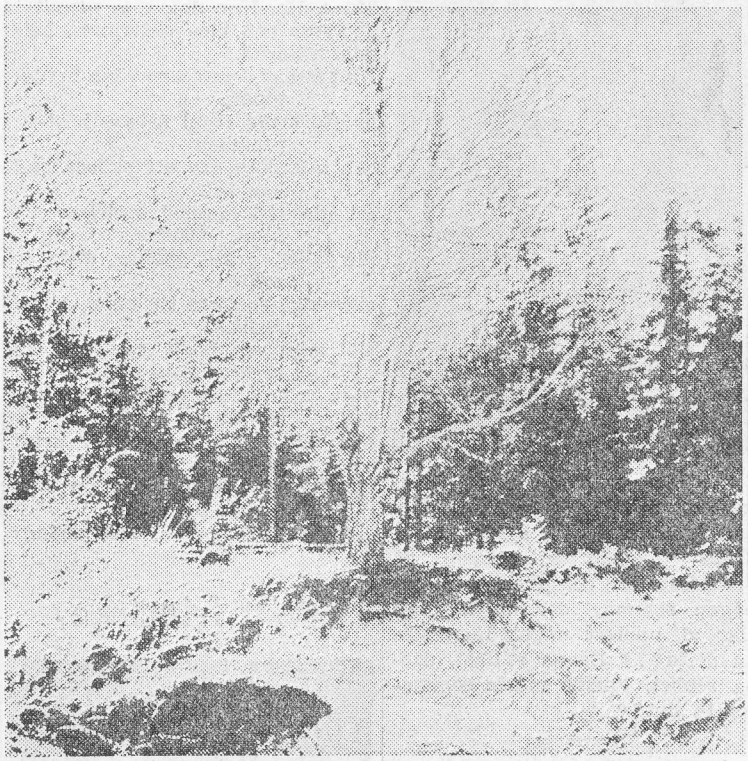

Än finns det lövskog kvar trots den framträngande granen. Bl. a. den här unika björken, där den store byggmästaren Naturen har ympat in inte mindre än sex grova stammar i samma höjd på själva huvudstammen!

När man i dag strövar genom skogen finner man alltså resterna av gårdagens tillvaro. Stenmurarna drar sina breda odlingsminnen som gränsmarkeringar här i nordvästkanten på Älvsborgs län under vidlyftiga, tunga gröna granar. Stenskrammelhögar ligger som vikingagravar över något som en gång var en potatisåker. Murrester och stensättningar är övertäckta av mossa och döljs dessutom i jättelika nässelfång. Man kan se var ladugården låg, och i den igenslammade kallvattenkällan sipprar spridda vattendroppar i den dyiga bottnen. Bäst bevarad är fortfarande de välbyggda jordkällarna, men även här tränger buskar och sly in, spränger taken och kommer stenmurarna att rasa. Rävar och grävlingar har flytta in...

Vålbergs sten

Vem bodde här? På ett av ställena bodde Vålberg och än idag kallas en stor stenbumling i närheten av hans forna stuga Vålbergs sten. När stugan av en eller annan anledning ödelades troligen genom eld, flyttade nämligen Vålberg ut under stenen, där han levde grottliv från tidig vår till sen höst! På ett annat torp bodde Gustafa i Hagen — ett fruntimmer som kunde spå och hade andra ockulta hyss för sig.

Ödegårdarna håller på att långsamt drunkna i skogshavet. Granen är på frammarsch och håller redan på att tränga ut furorna. Lövträden retirerar ut mot gläntorna så länge de finns kvar. Man behöver inte vara överdrivet känslig för att erfara bitterheten i vad som skett — och vad som sakta håller på att ske. En kulturepok stiger i graven, skogen tar tillbaka vad människor med svett och möda en gång röjt. Endast längre ned mot landsvägen och på slätterna bort mot Vårkumla är betingelserna för ett fortsatt rationellt jordbruk gynnsamma. Där kan traktorn svepa runt med jordbruksredskapen och där finns möjligheter för specialisering och lönsam inriktning av odling eller djurskötsel.

På de små, kvarvarande hemmanen är det uteslutande äldre människor som tar vara på vad jorden ger. Den yngre generationen är här som på andra håll förankrad i tätort och för dem framstår inte jordbruket som någon framtidsnäring. Så länge de gamla orkar kommer det äldre odlingslandskapet förmodligen att finnas kvar, men när 60-, 70- och 80-åringarna inte förmår längre — även om viljan finns — så kommer igenväxningen att gå snabbt. Många av de stugor som nu är bebodda kommer kanske att bli fritidsstugor för sentida ättlingar till bygdens jordbrukare, men attraktionen hos stugorna minskas på grund av obefintliga sjöar och vattendrag.

Landskapsvård

Man kan diskutera för och emot. De gamla behöver vila, skogens ekonomiska värde är odiskutabelt och till nytta för bygden, men här finns också andra värden. I riksdagen, genom statens naturvårdsnämnd och i andra sammanhang betonas vikten av att söka avända gammal bebyggelse, att bevara den då så låter sig göra och att hålla gammal röjning öppen där det är rimligt. Man är medveten om svårigheterna och hela problemkomplexet kan inrangeras under begreppet ekonomisk landskapsplanering. Något Sesam öppna dig-recept finns inte, även om fåravel nämns som lämplig och lönande för närvarande.

Men även landskapets kulturhistoria bör beaktas och bevaras där så är möjligt. Finns det människor som vill hålla ett område i hävd på ett visst sätt borde de kunna få bistånd till det, de borde uppmuntras andligen och genom praktiska-ekonomiska åtgärder. Vi kan kalla det en hyllning till våra förfäder om man uttalar tanken, att det behövs sådana

forts.

Forts.

här områden även i framtidens Sverige, strövområden — »onyttiga» områden. Ett landskap som är vänligt och leende, susande dungar av björk, asp och ek, vitsippsdälder och gullvivebackar, doftande liljekonvalj och hagtorn, öppna gläntor med nyponbuskar och flammande röda rönnbär.

Nu är allt detta på glid under skogens höljande grenverk...

Joson

Kinnarps BTK

håller årsmöte måndagen 26/9 18.30 på Fiket, Kinnarp.
Prisutdelning.

Styrelsen

Sandhem kom efter paus Slutarp fälldes med 5-1

Lördagens match mellan Sandhem och Slutarp blev som vanligt då dessa båda lag möts en spännande och situationsrik tillställning. Hemmalaget Sandhem segrade med 5—1 men spelet var jämnare än dessa siffror visar. Matchen stod och vägde ända till sjutton minuter in på andra halvlek då hemmalaget äntligen kunde göra slag i saken med tre mål inom loppet av femton minuter.

6/9-66.

I första halvlek under en 15-minutersperiod gjorde Slutarp sin bästa insats. Laget spelade fyndigt och skapade ett par fina målchanser. Sandhem var verkligen pressat. Gästerna dominerade mittfältet, men allteftersom jämnade spelet ut sig. Även hemmalaget finns noterat för ett par fina målchanser.

I andra halvlekens 17:e minut började målfabrikationen. Gästernas ch Per-Uno Gustavsson gjorde en misslyckad bakåtpassning. Hy Rune Johansson tog vara på chansen och slog bollen mellan benen på mv Ruthman. 2—0 gjorde vi Erik Karlstedt som fick en »drömträff» när han mötte Åke Ahlqvists inlägg med huvudet. 3—0 svarade hi Sigge Gustavsson för. Målvakten boxade in bollen i egen bur.

Slutarp fick en välförtjänt reducering i 31:a minuten. Det var hy Roger Andersson som gick igenom hemmaförsvaret och överlistade målvakten. När femton minuter återstod lämnade Slutarps mv Ruthman planen efter en skada. Vy Hasse Andersson vaktade målet resten av tiden.

För Sandhems sista fullträffar svarade hi Sigge Gustavsson och vy Astor Överg.

Blekt Sandhem före paus

Sandhem som ställde upp med reserv för Stig Johansson gjorde ett mycket blekt intryck i första halvlek. Kedjan hade svårt att hålla bollen i gästernas försvarzon och halvbackarna fick inget grepp om mittfältet.

I andra halvlek började halvbackarna Kurt Gyllensvaan och Åke Ahlqvist att dominera mer och mer och även kedjan fick igång ett betydligt effektivare spel. Laget bäste spelare var ch Jerry Kumlert, backarna Rolf Gustafsson, Arne Rehn samt vh Åke Ahlqvist. Han var planens bäste spelare i andra halvlek.

Eftersom hi Sigge Gustavsson var halvskadad blev det inte riktigt den vanliga avslutningen på anfallen.

Hy Rune Johansson och vi Erik Karlstedt kom starkt i andra halvlek.

Bra ändå av Slutarp

Trots att Slutarp förlorade med så stora siffror gjorde laget ett starkt intryck så länge ställningen var 0—0. Men man får inte tappa sugen så lätt bara för att man får ett mål på halsen. Var fannns f. ö. den tolfte mannen när Ruthman blev skadad? Laget förfogar över en hel del fina spelare och klarar säkert nytt kontrakt. I försvaret var det ch Kurt Karlén, vh Per-Uno Gustavsson samt mv Lennart Ruthman som gjorde det starkaste instrycket. I kedjan visade ungdomarna vi Roland Moberg och hy Roger Andersson fin uppfattningsförmåga och ställde Sandhemsförsvaret på en del svåra prov.

Deson

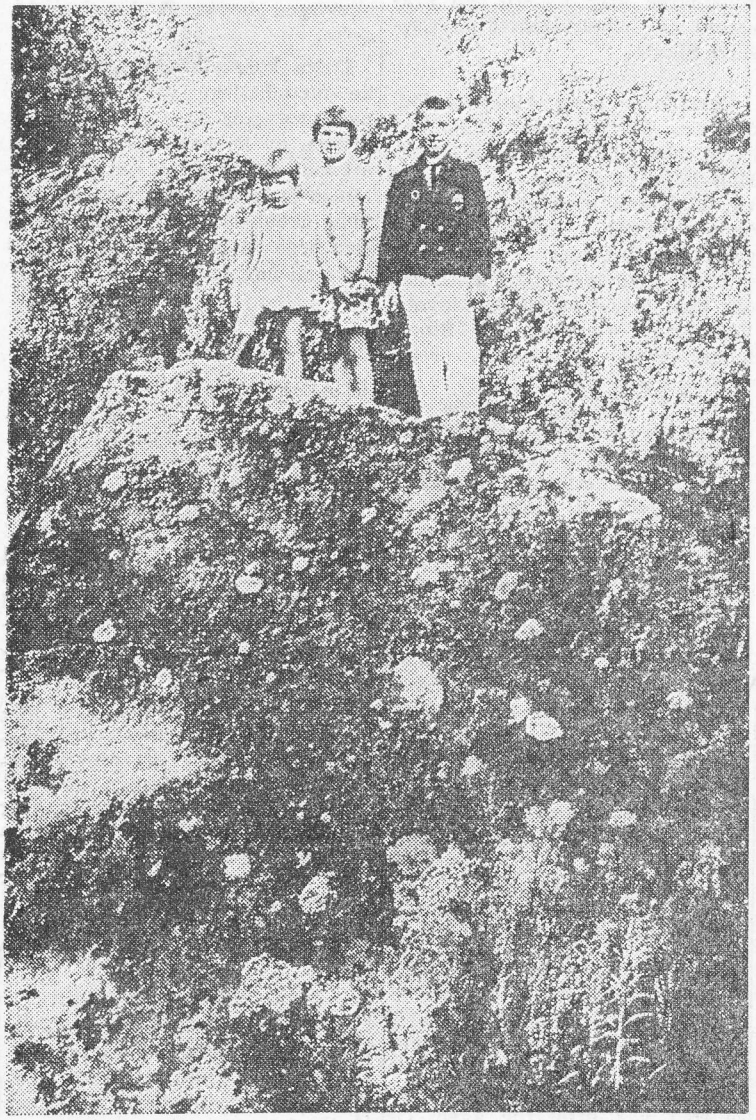

Detta är den s. k. Vålbergs sten i närheten av Björket, Kinnarp. När Vålbergs stuga ödelades bodde Vålberg under den stora stenen från tidig vår till sen höst. Barnen Marita och Lena Ek samt Ragne Jonsson har i stället tagit plats ovanpå stenen för att beundra utsikten över nejden.

FRÖKIND

3/9-66.

GLIMTAR från Frökind

□ Bilrallyn är populära evenemang. för såväl deltagarna som publik. I våra bygder har sådana arrangemang nu t. o. m. ingått i valpropagandan! På söndag anordnar Kinneveds och Brismene-Börstigs CUF-avdelningar ett familjerally med start vid NTO-lokalen i Kinnarp mellan 9 och 12. Efter tävlingarna blir det rallybal med servering och dans — samt givetvis en del valprat...

Det gäller alltså att välja sida för morgondagens »politikrally». Vänster, mitten eller höger på banan är frågan. Vänstertrafiken är dödsdömd nästa år, så det kanske är bäst att redan nu börja träna för högerkanten!

□ En kringfarande lingonförsäljare lurade sina presumtiva kunder i onsdags i Vartofta, Kinnarp och Slutarp. Enligt annons skulle han anlända till Kinnarps station kl. 15.45 och till Slutarp kl. 16.00. Ett dussin-tal kunder väntade i Kinnarp på färska och fullmogna norrlandslingon, men ingen bil med »skogens guld» uppenbarade sig. Klockan 16.30 hade kunderna reducerats till summa en och om bilen mot förmodan kom senare blev därför kommersen dålig. Nu tycker de »lurade» kunderna, att om lagret eventuellt tagit slut, kunde försäljaren ringt till respektive järnvägsstationer och meddelat detta. Han hade säkert fått hjälp av den tjänstvilliga personalen med ett bud till de väntande!

□ Nu är det dags för höstens alla aktiviteter. Bingo-aftnarna startar på skilda håll det här veckoslutet och föreningarna överbjuder varandra när det gäller priser och jackpotter. En del trägna bingospelare påstås ha fått så mycket vinster under vårsäsongen att de nu kan ställa upp som egna arrangörer. Hur som helst ger Bingo en hel del pengar till de ideella klubbarna, som ofta får dra sig fram på skäligen små anslag för verksamheten.

□ När det gäller cirkelstudier på fritid har ABF redan presenterat ett rikhaltigt program och Medborgarskolan ligger i startgroparna. Det är väl inte omöjligt att vi kan få en del cirklar även här ute på landsbygden om intresset bara är tillräckligt. Hågade cirkelledare kan anmäla sig till respektive studieorganisationer. Ledare är det nämligen brist på.

Joson

VÅRDBITRÄDE

erhåller plats å Frökindsgården, Kinnarp, den 1/10 1966. Hänvändelse till föreståndarinnan. Tel. 0515/332 60.

Frökinds socialnämnd

YNGLINGAR

15—18 år erhåller omgående fast anställning.

AB Kinnarps Kontorsmöbler

KINNARP - Tel. 0515/333 70.

Vattentunnor

kastanj 800 l., ek 200 l., till salu.

Arvidssons, Kinnarp, tel. 330 22

Kinneveds CUF-mästare i fotboll

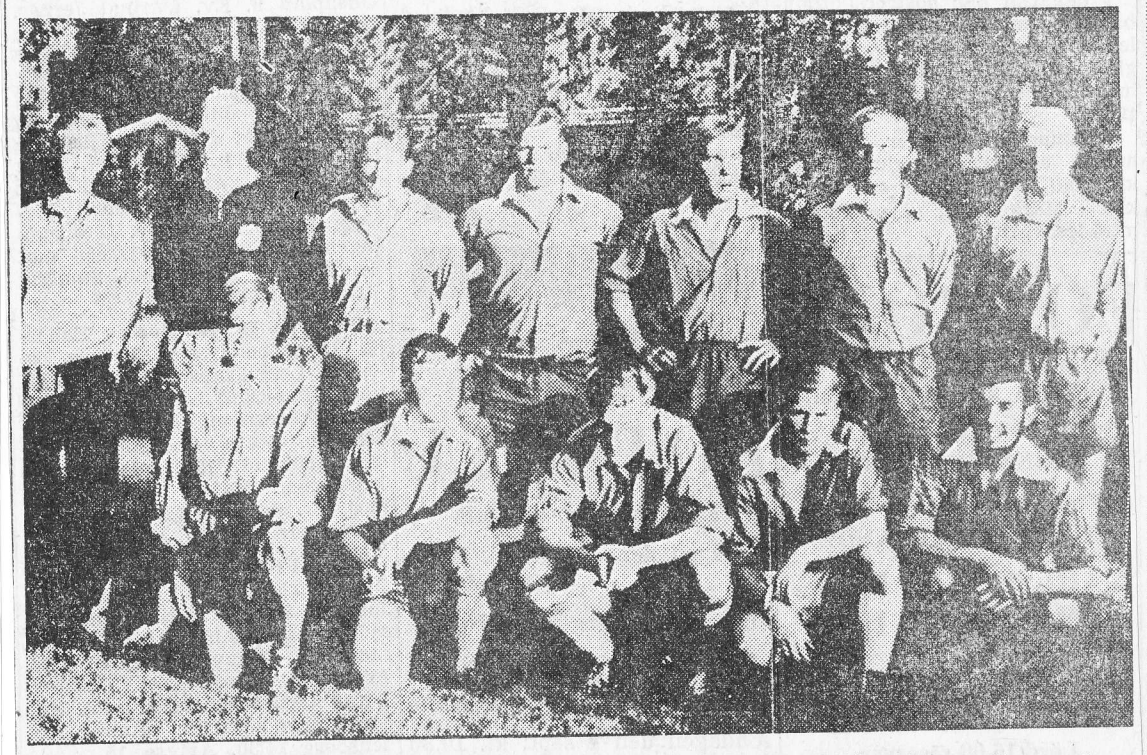

Kinneved: fr. v. S-Å. Brodd, Stefan Johanson, K-G. Ahl, Kurt Karlén, Rolf Andersson, Torgny Johansson, Anders Ek. Främre raden: Staffan Nilsen, Bo Ivarsson, Håkan Karlstedt, Roland Moberg, Flemming Torstensson.

3/9-66.

Kinneved hemförde för tredje året Centerns Ungdomsförbunds fotbollscup, grupp A. Motståndarna Barne Åsaka slogs tillbaka med 5—1, halvtid 1—1. Matchen var jämnare än vad siffrorna visar. Det var Kinneveds starka period i andra halvlekens mitt som avgjorde matchen. Under denna period gjorde Håkan Karlstedt två mål inom loppet av 10 minuter.

Matchen inleddes med övertag för Barne Åsaka som skapade många goda chanser. 1—0 kom också mycket rättvist efter 10 min. spel. Det var cf Leif Johansson som sprang igenom motståndarförsvaret. Samme man hade ytterligare chanser att öka ledningen, men han hade otur med skotten. Det blev istället Kinneved som kvitterade. Skytt: Flemming Torstensson.

Andra halvlekens inledning blev ganska jämn. Efter hand gled initiativet mer och mer över till Kinneved. Nu kom också den ovan nämnda starka perioden med två mål som följd. Efter dessa mål var matchen avgjord.

Barne Åsaka tappade stilen och Kinneved kunde i slutet av matchen göra ytterligare två mål. 4—1 genom Håkan Karlstedt och 5—1 genom Torgny Johansson.

Kinneveds bästa spelare var ch Kurt Karlén och vh Torgny Johanson.

I Barne Åsaka framträdde målvakten Arne Johansson och Sture Kuhlin. I kedjan var cf Leif Johansson bra. Betyget dras ned något, då för många målchanser missades.

»Blecka» Georgsson hoppar högt, men Karlsborgsmålvakten avstyr situationen.

Forb.

6/9-66.

Karlsborg i gungning men Kinnarpsnederlag

Serieledande Karlsborg fick besvär med Kinnarp. Laget segrade visserligen med 2—1, men man kan inte med bästa vilja i världen säga att det var ett rättvist resultat. Kinnarp var det bättre laget, hade de mesta målchanserna och särskilt i andra halvlek klart övertag i spel. Avslutningarna var dock i n t e tillfredsställande, vilket gjorde att man blott lyckades pricka in ett mål förbi en säker Karlsborgsmålvakt.

Under första halvlek var det tämligen jämnt spel. Kinnarp hade en utmärkt chans att ta ledningen i 15 min., men först sköt Bosse Ivarsson i ribban och sedan nickade »Blecka» Georgsson returen över målribban.

Två minuter före paussignalen slog gästernas vi. Kenneth Borgström in ledningsmålet sedan Kinnarpsförsvaret misslyckats att få undan en inte alltför farlig boll från den egna zonen.

I andra halvlek väntade man nog lite till mans att »Blecka» och Co skulle ordna med kvitteringen, men istället ökade Karlsborg till 0—2 efter en kvarts spel. Det var hy Jan Andersson som skickade in den fullträffen.

Reducering kom efter halvtimmens spel — Tord Torstensson direktsköt efter kombination »Blecka» och Karlstedt. Kinnarp försökte på alla sätt att nå ytterligare fullträffar, men framgångarna uteblev även denna söndag. 1—2 stod sig matchtiden ut.

Inga ledartakter

Karlsborg visade inga serieledartakter, men laget har en jämn besättning. I söndagsmatchen var dock Kinnarpselvan värd minst ett oavgjort resultat. Man hade Karlsborg i gungningen och avgjort mest chanser till fullträffar och därtill en rätt kraftig speldominans under andra halvlek.

Rolf A. gladde

Under de sista spelminuterna gjorde Kinnarp ett byte — Flemming Torstensson ersatte Bosse Ivarsson, men inte heller detta skifte gav Kinnarpskedjan det rätta stinget i avslutningarna. Bäst var »Blecka» Georgsson och Håkan Karlstedt.

Hh Rolf Andersson gjorde en mycket bra insats i försvaret och överglänste klart sina kolleger i de bakre leden, där man annars överlag skötte sina kort väl.

Facit om Kinnarp: inte oävet spel på planen, men brister i avslutningarna.

Inga större »vyer»

Trots segern visade inte Karlsborgskedjan några större »vyer». Vänstersidan Brandqvist—Borgström var piggast. I försvaret var backen Nisse Hallin och stoppern Jan Persson de främsta tillsammans med mv. Reine Larsson.

Utmärkt domare var Karl-Erik Nilsson, Skövde.

Bånsse

Karlstedt kommer **sekunden försent**.

Kinneveds Jaktvårdsf.

anordnar klubbmästerskap samt pokalskjutning på Falköpings älgbana söndagen den 11/9 mellan 9—11.

Älgkommittén

Kinnarp

Alla deltagare och övriga intresserade i sommarens bil- och mopedrallyn inbjudes till samkväm med prisutdelning i NTO-lokalen, Kinnarp, fredagen den 9 sept. kl. 20.00.

VÄLKOMNA!

NTO

Älgbanan,

i AXTORP, KINNARP,

öppen för övning och märkesskjutning 10 och 11 sept. mellan kl. 14—16.

Kinneveds Jaktvårdsförening

8/9-66.

FRÖKIND

Under läsåret 1966—67 planeras följande

YRKESKURSER

Vävning, klädsömnad, maskinskrivning, matlagning och hemslöjdskurs i snickeri.

Anmälan till respektive kurser skall ske snarast till Dagny Johansson, tel. 502 68, Dagny Silvander, tel. 330 08, Ingrid Gustavsson, tel. 340 43, Gulli Arvidsson, tel. 530 20.

Yrkeskurskommittén

8/9-66.

Traktorkärror

Enkel och dubbeldäckare med el. utan flak. Tippkärror på beställning billigt.

Hallsängs Reparationsverkstad, Kinnarp

Telefon 0515/461 64

FRÖKIND

8/9-66.

Lyckad söndagsskolutflykt

Kinnarps och Slutarps söndagsskolor hade på söndagen gemensam bilutflykt för barnen med föräldrar. Sammanlagt ett 85-tal personer var med, varför kön av bilar var ansenligt lång.

Färden ställdes till sommarhemmet Skogshyddan strax utanför Lidköping. Väl framme samlades man på den till sommarhemmet hörande fagra strandtomten, där lantbr. Folke Pettersson hälsade välkommen och inledde. Sedan serverades kaffe och saft, varefter vidtog lekar då både äldre och yngre deltog med liv och lust.

Vid den avslutande andaktsstunden sjöng ett par av söndagsskollärarna en duettsång och lantbr. Anders Sigfridsson talade. Innan man vände åter till Kinneveds-bygden förekom korvförsäljning. Som sammanfattning om utflykten kan sägas att den för alla blev lyckad.

Familjerally i Frökind

8/9-66.

Kinneveds och Börstigs CUF-avdelningar hade i söndags ordnat ett familjerally för Frökinds kommun. Banan var ungefär 6 mil lång och sträckte sig över Åsarp, Solberga, Börstig, Grolanda, Slutarp och med start och mål i Kinnarp. De 52 startande rallydeltagarna hade fem teoretiska och fem praktiska prov att kämpa med.

På kvällen var det ordnat för rallybal under vilken Bengt Lundblad gav en intressant valinformation. För underhållningen stod Britt-Marie Carlsson med ett knippe sånger, innan det var dags för prisutdelning och dans.

Resultat: 1) Uno Frisk, Grolanda, 84 prickar, 2) Bengt Andersson, Grolanda, 89, 3) Leif Filipsson, Slutarp 102, 4) Ingemar Eriksson, Börstig 104, 5) Flemming Torsten, Kinnarp 108, 6) Werner Granlund, Vartofta 116, 7) Agne Karlgren, Marka 116, 8) K-G. Gustavsson, Kinnarp 131, 9) Åke Björklund, Valtorp 133, och 10) K-A. Bertilsson, Falköping 144 prickar.

Söndagsskolan börjar i Kinneved

I Kinneveds pastorats samtliga kyrkor anordnas på söndag barn- och familjegudstjänster som upptakt till höstens söndagsskolarbete. Församlingsborna hälsas välkomna och barn, som ej går i annan söndagsskola inbjudas särskilt. Ungdomar som vill ställa sig till förfogande som medarbetare i söndagsskole- och juniorarbetet är hjärtligt välkomna att anmäla sig till prästgården tel. 33026.

Yrkeskurserna

Yrkeskurskommittén i Frökind planerar kurser i vävning, klädsömnad, maskinskrivning och hemslöjdskurs i snickeri. Snickerikursen är även lämplig för kvinnliga elever. Matlagningskurs skall även ordnas, men den kan ej påbörjas förrän senvintern.

NTO-samkväm

NTO i Kinnarp inbjuder deltagare i sommarens bil- och moped-rallyn och andra intresserade till samkväm med prisutdelning i NTO-lokalen i Kinnarp i morgon, fredag.

Klubbmästerskap

Kinneveds Jaktvårdsförening anordnar i morgon klubbmästerskap samt pokalskjutning på Falköpings älgbana. 10/9-66.

Husmodersgymnastik i Frökind

De Frökindsdamer som är intresserade av husmodersgymnastik samlas på Nya Pensionatet i Kinnarp på tisdag.

FOTBOLL

ENEVI, BLIDSBERG

i dag lördag kl. 16 10/9 -66.

BLIDSBERGS IK— KINNARPS IF

Ultimafotbollen:

8/9-66.

Kinnarps målchanser rann bort
Läget prekärt för Slutarp
13 blev olyckstal för Forsvik

Trettonde omgången i ultimafotbollen innebar en ödesmatch för Forsvik i div. VII. Tidaholmsgruppen, som nu fick sitt första nederlag i serien mot Norra Fågelås med 4—5. Närmaste konkurrenten, Grevbäck, ligger emellertid trots storseger över Daretorp med 11—1 sex poäng efter och Foorsviks ledning är betryggande. I takt med de till-tagande höstvindarna blev spelet på sina håll tämligen chansartat, vilket också inverkade på målfabrikationen. Den här omgången gjordes endast 290 mål mot 311 förra helgen. 31 hemmavinster noterades, 11 oavgjorda och 18 bortasegrar. Hemmalagen tillverkade 161 »strutar» medan bortalagen stod för 129.

Kinnarp A fick ingen poängtilldelning mot serieledande Karlsborg trots att hemmaelvan hade ett gott grepp om spelet under större delen av matchen. En liten men dock förklaring kan vara, att de röd-blå grabbarna alltmer tycks ha förälskat sig i luftpastejer av varierande höjd. Crossbollar är nog bra, men de skall inte serveras till överdrift och speciellt inte när vinden är oberäknelig. Det finns nu så pass mycket fotboll i Kinnarp att laget bör kunna hålla bollen efter marken och på så sätt få bättre kontroll över alla målsituationer. Nu rinner de flesta chanserna bort med omotiverade »höjdare» i de avgörande ögonblicken.

Slutarp får bra kritik i lördagsmatchen mot Sandhem, trots förlusten med 1—5. Nu börjar emellertid tabelläget bli prekärt med samma poäng som nästjumbon Våmb. I Sandhemsmatchen höll Slutarp spelet väl uppe ända tills en god bit in på andra halvlek, men sedan rasade ställningarna. Laget hade också oturen att få mål-Ruthman skadad en kvart före slutet och hade ingen 12:e man att sätta in. Nya tag och en »filtnötare» i reserv nästa gång rekommenderas!

*

I Norra Skaraborgs reservserie gick IFK Tidaholm loss i serietoppen med seger över Götene medan Tidaholms GIF bara fick oavgjort mot Skara och halkade efter en poäng. I Falköpings reservserie B missade Floby möjligheterna att gå till serieledning före Blidsberg genom uddamålsförlusten mot Mullsjö. I C-gruppen stärkte Grolanda B sin ledning när Vartofta överraskande fick stryk av Ekedalen med 2—4.

Till sist en honnör för Skövde AIK:s C-grabbar som hittills gjort 81 mål i Skövde reservserie B och en salut för Daretorps båda lag i div. VII. Tidaholmsgruppen och Tibro reservserie C som oförväget satsar på den öppna dörrens politik och tillsammans har lyckats uppnå 158 mål i de egna målburarna! A-laget har släppt in 80 och bilagan 78. Kampen mellan de två går vidare!

Joson

Frökind

10/9-66.

BLANKETTER

för uppgifter till årets mantalsskrivning finnes att avhämta hos roteombuden i resp. delkommuner, i affärerna samt å kommunalkontoret.

Blanketterna skall vederbörligen ifyllda avlämnas till roteombuden senast den 1 oktober 1966.

Brismene: Harry Larsson, Börsholmen, Brismene, Kinnarp.

Börstig: Paul Gustavsson, Vintorp, Börstig, Kinnarp.

Kinneved: Hilding Våring, Kommunalkontoret, Kinnarp.

Luttra: Ivar Lindström, Sköttning, Falköping.

Vårkumla: Nils Johansson, Korsgården, Vårkumla, Vartofta.

Samtidigt erinras om skyldigheten att vid flyttning, anmäla detta till vederbörande pastorsexpedition inom 14 dagar. Den som anmäler flyttning från annan församling skall lämna flyttningsbetyg.

Kommunalnämnden

KINNARP-BINGO

å Nya Pensionatet, KINNARP, söndagen den 11/9 kl. 19.

Vid vinst på såväl enkel- som dubbelrad och på full bricka kan erbjudas följande prissamling: Fåtölj - Golvlampa, Torkhuv - Kamera - Värmehäll - Våffeljärn - Ryamatta, Portfölj - Brödrost - Polyduntäcken m.fl. värdefulla vinster. Jackpott 400 kr. Inteckningsbingo 400 kr. (presentkort). Sidvinster - tröstpriser.

Medlemskontroll. VÄLKOMNA! **Kinnarps IF**

Kinnarp B. Lars Westerberg, Martel Johansson, Lars Darius, Åke Torstensson, Bengt Persson, Åke Persson, Ola Jarlsson, Uno Carlsson, K-G Ahl, Göran Gran, Flemming Torstensson, 12 Staffan Wilséen. Match mot Råda idag. Avresa 14.15.

Kinnarp A. Stefan Johansson, Bo Johansson, Anders Ek, Bengt Georgsson, Rolf Anderrson, Kjell Ahl, Torgny Johansson, Bo Ivarsson, Håkan Karlstedt, Tord Torstensson, Göte Andersson, 12 Kjell Karlstedt. Match mot Blidsberg idag. Samling 14.30.

Slutarp A. Lennart Ruthman, Anders Götlind, Lennart Pettersson Ingvar Johansson, Kurt Karlén, Per-Uno Gustavsson, Roger Andersson, Kennet Andersson, Bengt Hermansson, Roland Moberg, Hasse Andersson, 12 Kent Ahlberg. Match mot Korsberga i dag 16. Samling Tångavallen 15.30.

FOTBOLL

Tångavallen, Slutarp

i dag lördag kl. 16.00

KORSBERGA IF—

SLUTARPS IF

Söndag kl. 10.30

Grolanda B—Slutarps B

10/9-66.

Slutarp B. Gustav Eckerlid, R. Gustavsson, Anders Eckerlid, Leif Filipsson, Kurt Filipsson, Kent Ahlberg, Olof Bergkvist, Tomas Pettersson, Ingemar Lundahl, M. Andersson, Crister Stenkvist. 12 Åke Karlin. Match mot Grolanda B söndag 10.30. Samling Tångavallen 10.

UV-ar från Kinneved och Åsarp på trevlig lördagsutflykt

13/9-66.

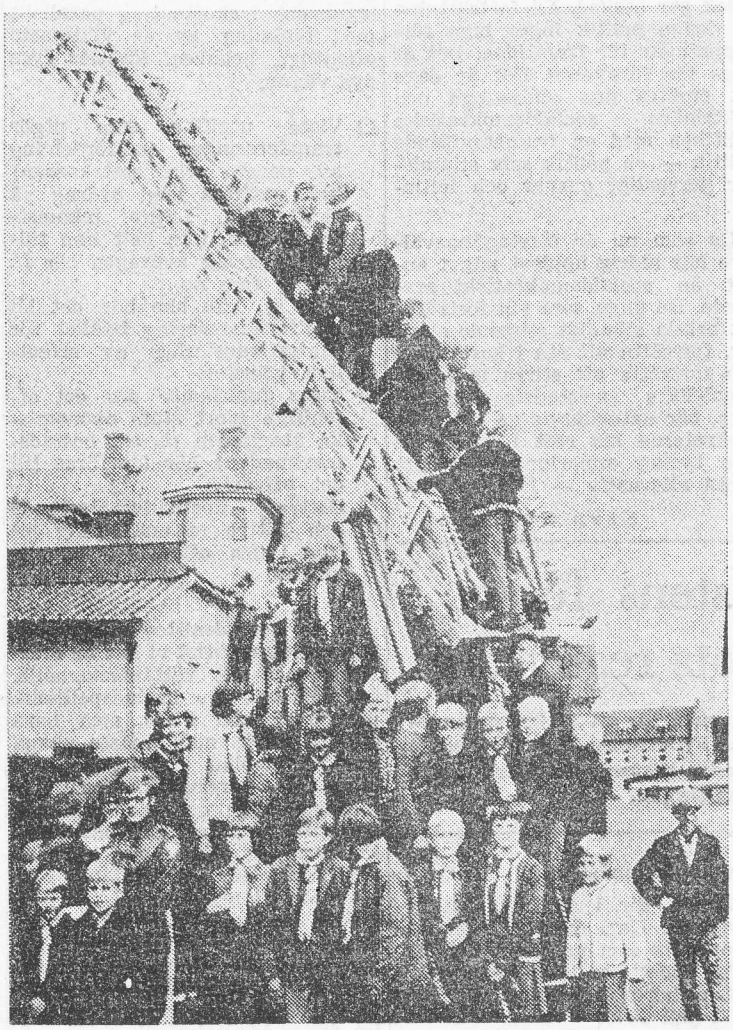

Att få klättra på brandkårsstegen var givetvis spännande.

Det var sammanlagt 44 »Unga Viljor» och åtta ledare som i lördags eftermiddag i Kinnarp resp. Åsarp embarkerade den abonnerade bussen för en kortare utflykt.

Först gjordes ett uppehåll på brandstationen i Falköping. Där mötte brandförman Gottfrid Åman, som redogjorde för brandkårens organisation samt åtgärder vid larm. Sedan visade han besökarna runt bland fordon och annan utrustning. Det uppskattade besöket avslutades med en förevisning av stegvagnen och dess prestanda, och flera passade på att provklättra den några steg uppåt, dock inte alla 25 metrarna.

Därefter fortsatte resan till Bolum norr om Broddetorp, vilket var resans mål. Därifrån kunde beskådas den berömda Hornborgasjön. Man höll till i och omkring missionshuset. Efter framkomsten serverades saft med bullar och kakor. Vidare förekom trevliga och roliga sketcher, tävlingar och allsång. Sist talade pastor Göran Carlsson, innan man anträdde hemfärden.

SLUTARP-BINGO

börjar onsdagen den 21 sept. kl. 20 å Nya Pensionatet Kinnarp.

Se vidare annons i tisdagens tidning.

Delad pott rättvist resultat på ”Tånga”

13/9-66.

En poäng till vartdera laget i lördagens uppgörelse på Tångavallen får nog anses vara rättvist. Slutarp hade de fetaste målchanserna före pausen och förde spelet i övrigt ute på planen, vilket borde givit större ledning i pausvilan. Med hänsyn till spel och målchanser var Korsbergas utjämning fullt i sin ordning i andra perioden och segermålet för deras del hängde faktiskt i luften den sista kvarten av matchen.

1—0 till hemmalaget kunde noteras i 37 minuten då bollen efter hörna slogs in av Roland Moberg. Innan dess hade Slutarp ett visst grepp om spelet, men forwards tog lite för lätt på uppgiften i de avslutande momenten. För övrigt hade hemmalaget en del goda tillfällen att göra mål, medan gästernas bästa målchans yppades i slutet av halvleken då hi. Nordqvist dribblade av Rutman i hemmaburen, men slog bollen utanför.

Tre hörnor i rad inledde hemmalagets offensiv strax efter pausvilan men detta blev också i stort sett det mest positiva i anfallsväg, om man undantar de raider som sattes i gång av Roger Andersson på högerkanten. Dessa följdes dock inte upp på rätt sätt av kamraterna i kvintetten, där Kenneth Andersson svarade för de flesta farligheterna utan att ha lyckan med sig i avslutningarna.

Hemmalagets försvar verkade ganska vidöppet när Korsbergas vy. Roland Karlsson efter 15 minuters spel i andra halvlek kilade igenom och gjorde 1—1 och även i fortsättningen var det ganska kritisk vid Slutarpsburen trots fina insatser av Lennart Rutman, som hade den bästa hjälpen av Kur Karlén bland utespelarna.

Jämte Kurt Karlén var nog Roger Andersson hemmalagets bästa spelare denna gång och gott betyg får även Kenneth Andersson jämte Roland Moberg i kedjan.

Korsberga överraskade faktiskt med ett gott spel, där spelarna fann varandra bra.

Bäst i laget och på plan var hhb. Kjell Eriksson som hade stor arbetskapacitet. Bra var också målvakten Hans Lindblad, vilken utan större åthävor fredade målet samt chb. Ingemar Andersson. Kedjebäst var hi. Sven Nordqvist.

Rune Alexandersson, Älmestad, dömde lugnt och säkert.

Geson

Rask Rask fällde Kinnarp 3—1-seger för Blidsberg

Blidsberg besegrade Kinnarp med 3—1 i lördagens match på Enevi. Resultatet får betecknas som rättvist efter hemmalaget starka första halvlek. I andra perioden kom Kinnarp igen och pressade stundtals hårt mot BIK-buren, men de farligaste chanserna hade Blidsberg i sina kontrastötar. Dagens man i Blidsberg var Bernt Rask, som förutom ett utmärk spel matchen genom svarade för ett äkta hat tric. 13/9-66.

Bosse Hendén var genom sin abbhet en ständig oroskälla för innarpsförsvaret. Halvbacksdjan Kennet Rask—N.-O. arlsson—Håkan Pettersson orde en ypperlig insats och var lsammans med målvakt Jan ndersson främst i försvaret.

Kinnarps lag, som består av ickliga spelare, verkar att ha årt att spela mot Blidsberg. Även i den här matchen låste sig spelet för gästerna, som hade sina främsta spelare i ch. Torgny Johansson och vh. Göte Andersson.

Blidsberg gjorde 1—0 i 11 min. genom hi. Rask. Samme man ökade till 2—0 efter 15 min. efter grant växelspel med Bosse Hendén.

Kinnarp reducerade i andra halvlekens 32:a min. genom hy. Bosse Ivarsson.

Slutresultatet 3—1 fastställde Bernt Rask i 40:e min. efter att ha dribblat av den utrusande målvakten.

Domare var Bengt Löfgren, Falköping, och han hade ett relativt gott grepp om spelet.

POL

Frökindsdamer

De som är intresserade av Husmodersgymnastik samlas å Nya Pensionatet, Kinnarp, tisdagen den 13 sept. kl. 19.30.

Frökinds kommunalnämnd har hållit sammanträde. En ansökan om stipendium för genomgående av folkhögskolekurs bifölls. Kommunens revisorer fick tillstånd att inköpa revisionsmateriel för 250 kr. Det tillkännagavs att kommunens andel vid de gamla polisdistriktens upphörande uppgick till 1.511:51 kr. För uppförande av ett thermogarage vid Frökindsgården tillstyrktes hos fullmäktige ett anslag på 5.000 kr.

Frågan om anslag till enskilda vägar liksom snörödjning skulle utredas av en kommitté bestående av Sven Andersson, Millomgården, Brismene, Arne Olsson, Alarp, Kinnarp, och Elof Rehn, Slutarp. Ekarps skola i Börstig skulle utannonseras till försäljning. Falbygdens skolförbund hade översänt förslag till ändring av förbundets stadgar. Skrivelsen översändes till fullmäktige för beslut i ärendet. 15/9-66.

Frökind

Anbud infordras härmed å leveranser av förnödenheter till Frökinds ålderdomshem, Frökindsgården, Kinnarp, under år 1967.

dels, eldningsolja, 1
dels specerivaror
dels, kött, fläsk och charkuterivaror
dels, potatis och grönsaker.

Antagen leverantör är skyldig ställa sig socialnämndens föreskrifter till efterrättelse. Fri prövningsrätt förbehålles.

Skriftliga anbud, märkta »Frökindsgården», skall senast den 15 oktober 1965, vara inkomna till Kommunalkontoret, Kinnarp.

Frökinds socialnämnd

FOTBOLL

å Kinnemo, Kinnarp

I DAG kl. 15. (Obs! dagen).
Töreboda IK—Kinnarps IF

Söndag kl. 10.30
IF Heimer B—Kinnarps IF B

KUNGÖRELSE

Jämlikt 20 § 3 mom. kommunala vallagen, kungöres härmed att val av 20 kyrkofullmäktige för Kinneveds församling, för åren 1967—1970, förrättas i Centralskolan, Kinnarp, söndagen den 16 oktober 1966 kl. 13—15, 17—21. Väljare erinras om att röstning i vissa fall kan ske inom landet på postanstalt och utomlands på svensk beskickning eller konsulat.

Kinnarp den 14/9 1966

Hilding Våring
Valnämndens ordförande

KINNARP-BINGO

SÖNDAGEN DEN 18 SEPT. kl. 19.00 å Nya Pensionatet, Kinnarp.

fåtölj, kamera, torkhuv, TV-kannor, våffeljärn, värmehäll, polydyntäcken, TV-skinn, portfölj, bordslampor, filtar, plädar m. m.

JACKPOTT 450 kr. Inteckningsbingo 400 kr. (presentkort). Fina vinster på såväl enkel som dubbelrad. Sidovinster, tröstpriser.

Välkomna **Kinnarps IF**

Frökind

		H	Cp	Fp	Soc.d.	K	Kds
Brismene	1962	35	45	16	5	—	
	1966	**39**	**43**	**14**	**3**	—	—
Börstig	1962	50	119	31	9	—	
	1966	51	124	21	10	—	—
Kinneved	1962	130	241	98	145	—	
	1966	**138**	**286**	**98**	**144**	—	**4**
Luttra	1962	27	80	2	13	—	
	1966	**23**	**79**	**3**	**8**	—	—
Vårkumla	1962	31	64	—	1	—	
	1966	**28**	**61**	—	**2**	—	—

SLUTARP-BINGO

Slutarps IF inleder höstens bingoaftnar

onsdagen den 21 sept. kl. 20 å Nya Pensionatet, Kinnarp.

Värdefulla vinster bland vilka märkes:

★ Grispart, matservis, specerikorg m.m.
★ Jackpot 300:—.
★ Insatsbingo: Vinst valfri ekipering, värde 500:—.
★ 3-stegsbingo, sidovinster.

Vi inbjuder till en trivselkväll för alla. **SIF**

Arrendegård

Fastigheten Ödegården i Slutarps samhälle utarrenderas helt eller såsom sidoarrende då husen undantages. Areal c:a 60 tnl. åker jämte beten (svartmylla och mossjord). Fullt modern bostad, äldre ekonomibyggnader.

Vidare upplysningar genom

Storgat. 12—14, Falköping, tel. 0515/123 48, 153 48.

1966-09-10

22/9-66.

Just nu!

HELIOS FRYSBOX 250 l.
790:—

FRYSSKÅP 200 l.
990:—

SAMUELSSONS
Slutarp — Tel. 331 19

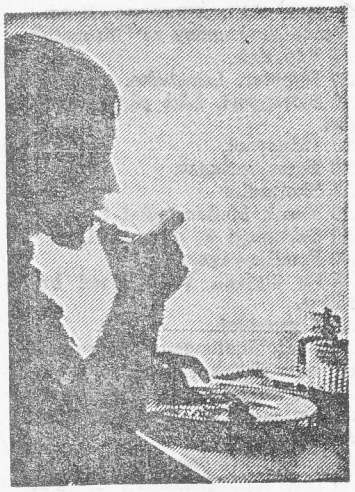

Skolmatsedeln

Kinnarp

M: fattiga riddare, äppelmos. T: köttbullar, potatis, lingon och vitkålssallad. O: ärtsoppa, ostsmörgås, apelsin. T: ugnstekt falukorv, potatismos, gurka. F: fiskfärskotletter, potatis, rå morot.

Slutarp gladde seger i Skultorp

Slutarps lagledare, Bengt Stenkvist, var synnerligen belåten med sitt lags insats i lördagsmatchen mot Skultorp när FT-sport hade ett samtal med honom. 20/9-66.

Resultatet blev 4—2 sedan Skultorp haft ledningen i paus med 1—0. Laget startade också hårt och kunde haft en större ledning, men Lennart Rutman räddade flera s. k. givna tillfällen när hemmalagets forwards kommit igenom.

Vårt första mål som gav utjämning till 1—1 kom strax efter paus och det var ett praktskott av Hasse Andersson, som slog till direkt på passning från höger. Hasse, vilken var en av de bättre i kedjan, svarade även för andra målet, medan Bengt Hermansson gjorde det tredje och för det fjärde svarade Kurt Karlén genom att lägga in en straff.

I stort sett gjorde laget som helhet bra ifrån sig, men ett plus får sättas för Lennart Rutman och Ingvar Johansson samt Hasse Andersson, säger Stenkvist som tror på goda möjligheter för laget att hålla sig kvar i serien.

Gesö.

Åsarp-Kinnarp

Denna vecka erbjuder vi UNGNÖTSKÖTT, benfritt i 10 kg. poster **extra billigt pris.**
Välkomna till

ROSMANS EFTR.
Tel. 500 21

WILGOTSONS
Tel. 330 06

1966-09-22

Värdefulla Kinnarpspoäng, 2-1 Töreboda fälldes på Kinnemo

Kinnarp tog två värdefulla poäng i lördagens match mot Töreboda på Kinnemo. Resultatet 2—1 får anses som motiverat då hemmalaget under andra halvlek hade flera chanser att öka målskörden. Bl. a. prickade Tore Torstensson stolpen och Bosse Ivarsson sköt obehärskat över öppet mål.

Töreboda startade i hård motvind men höll bollen föredömligt på marken och skapade flera farliga måltillfällen. 20/9-66.

I 12:e min tog gästerna fälförtjänt ledningen genom vy Lennart Karlsson. Töreboda fick sedan en frispark som »Veva» Johansson elegant skruvade i mål, men då frisparken var indirekt ogillades målet. Kinnarps bästa chans i första halvlek var när cf Flemming Torstensson slog bollen utanför i absolut fritt läge.

I andra halvlek kom som vanligt hemmalaget starkt. Det dröjde emellertid till den 25:e min innan Kinnarp kvitterade och det var vy Kjell Ahl påpassligt höll sig framme på en målvaktsretur.

Strax därefter fälldes Bengt Georgsson inom straffområdet och »Blecka» slog själv straffen i mål.

Därefter drog Kinnarp ner sitt lag på försvar, vilket höll på att straffa sig då Töreboda därigenom fick ett visst spelövertag. Hemmaförsvaret slog dock ifrån sig bra och höll målet fritt från påhälsning.

I Kinnarp var ch Bo Johansson, hh Torgny Johansson, och vb Anders Ek främst i försvaret. Kedjans farligaste spelare var den talangfulle »Blecka» Georgsson. Den bästa hjälpen hade han av Tord Torstensson och Kjell Ahl.

Törebodas bäste man var, som så många gånger förr, hh Arne Karlsson. God hjälp hade han av vh Bengt Karlsson och den gamle oförbrännelige storspelaren »Veva» Johansson, vars rutin firade stora triumfer.

Kedjan började bra, slocknade betänkligt i andra halvlek. Bäst var vy Lennart Karlsson och hi Alf Pogemaa.

Axel Ekberg, Alingsås, dömde i stort sett bra.

Pol

Kommunalkamrer Hilding Våring i Frökind och socialnämndens ordf. i Mullsjö Ola Johansson hade saker att överlägga om.

Konversation i paus. Socialnämndens ordf. i Falköping badmästare Tage Hektor ses här med ledamoten av Frökinds socialnämnd Ebba Juliusson och ledamoten av barnavårdsnämnden i Falköping Ruth Kraft.

22/9-66. (del av artikel)

FRÖKIND

22/9-66.

INSÄNT

Nonchalans, likgiltighet eller vad?

Lördagen den 27 augusti avled på Falköpings lasarett en pensionär från Frökindsgården, Kinnarp. Enligt vedertaget skick och bruk hissas flaggan vid sådana tillfällen på halv stång. Trots att dödsfallet meddelades till hemmet tidigt på dagen, hände ingenting. Icke heller begravningsdagen den 3 september syntes flaggan uppe. Många har frågat sig själva och andra: Vad var anledningen? Denna enkla hedersbevisning bör väl unnas den ene såväl som den andre. Inför döden är vi väl ändå alla lika. Eller är det så illa ställt i vårt Sverige att klasskillnaden, som varje sann demokrat söker bekämpa, lever kvar på våra ålderdomshem? Hur skall inte de gamla pensionärerna reagera inför ett sådant förfaringssätt?

Att det inträffade måste kännas ytterst pinsamt för såväl anhöriga som förutvarande grannar och sockenbor torde vara fullt förståeligt. För en person som icke är invigd i de kommunala bestämmelserna och reglerna inställer sig osökt den frågan: Vem är den skyldige? Vem är den ansvarige?

Hur som helst torde det väl vara socialnämndens sak att gå till grunden och utröna vem som bär ansvaret så att något sådant icke upprepas. Känner socialnämnden sitt ansvar på rätt sätt, torde den också inse att detta borde vara en hederssak att förhindra upprepning.

Sockenbo

Frökinds landskommuns affärer

Av statistiska centralbyråns nu föreliggande redogörelse för kommunens finanser under 1964 framgår att Frökinds landskommun under nämnda år hade intäkter uppgående till 1,33 milj. kr. (varav 0,67 milj. kr. i skatter) och kapitalinkomster på 0,03 milj. kr. De totala inkomsterna var alltså 1,35 milj. kr. (varav 0,42 milj. kr. i statsbidrag). Kostnaderna under året belöpte sig till 1,09 milj. kr. (varav 0,56 milj. kr. i löner) och kapitalutgifterna till 0,29 milj. kr., vadan totalsumman utgifter utgjorde 1,39 milj. kr. Tillgångarna vid årets slut uppgick till 3,31 milj. kr. (varav 2,76 milj. kr. i anläggningstillgångar) och skulderna till 1,23 milj. kr. (varav 1,19 milj. kr. i långfristiga skulder). De egna fonderna belöpte sig till 0,19 milj. kr.

Socialvårdsförbundets årsmöte:

SLUTARP-BINGO

onsdagen den 28 sept. kl. 20.00 å Nya Pensionatet, Kinnarp.

Värdefulla vinster bland vilka märkes följande: Herr- och damarmbandsur, guldarmband, grispart, stor specerikorg, matservis, kaffeservis, kikare, sängutrustning, torkhuv, el. visp, plädar, täcken m.m.

Jackpot 400:—.

Insatsbingo: Valfri ekipering värde 500:—.

Vinst på enkel och dubbelrad. Sidovinster.

Chans till vinst på gratislotter.

TILL EN TREVLIG BINGOAFTON INBJUDER

Slutarps IF

Nu är Slutarp illa ute, 0-4

Lördagsuppgörelsen på Tångavallen blev en besvikelse för hemmapubliken, som fick se sitt lag förlora den mycket viktiga matchen med hela 0—4 efter det att ställningen i pausen varit 0—1.

I första perioden gick spelet någorlunda hyggligt för Slutarpselvan även om man redan då såg vissa brister i såväl försvar som anfall. Laget fick ställa upp utan Roland Moberg, vilket till en del inverkade men detta förklarar inte hela saken.

Efter pausvilan var försvaret hur lättpasserat som helst och i denna lagdel kan godkänt betyg endast utdelas till Lennart Rutman i målet samt Anders Götlind och Ingvar Johansson i uteförsvaret. I kedjan var det i stort sett Roger Andersson som fick något positivt uträttat och i viss mån Hasse Andersson. De båda yttrarnas inlägg förvaltades dock dåligt av mannarna i innertrion.

I Valtorps-elvan, som präglades av en betydligt större spelglädje, var Arne Westerling det stora namnet i försvaret och, som utan att glänsa, lade upp ritningarna för anfallets män. I den främre delen märktes framför allt vi. Bo Gustavsson genom sin aktionsradie och han hade förutom det egenhändigt tillverkade målet som avslutade raden även en fot med vid de övriga. Nämnas bör också hy Lind som var lyckosam tvåmålsskytt.

Målprotokoll: 44 min. hy Lind, 76 min. vh Westerling, 79 min. hy Lind, 87 min. vi. Gustavsson.

Domare: Karl-Erik Johansson, Gällstad, vilken i stort sett får ges hyggligt betyg.

Geson

FOTBOLL

Tångavallen, Slutarp

lördagen den 24 sept. kl. 16.00

VALTORPS IF

SLUTARPS IF

Söndag kl. 10.30

Edsvära—Slutarps B

27/9-66.

Borgunda knep värdefulla poäng och har häng på tabelltoppen

I en hård — ibland onödigt hård — och inte särskilt välspelad match besegrade på söndagen Borgunda IK gästande Kinnarp med 2—0, halvtid 0—0. Det hårda spelet har väl delvis sin förklaring i det faktum att Borgunda hade chansen att avancera till andra platsen i tabellen, medan Kinnarp slåss för sin existens. Såtillvida lyckades alltså inte något av lagen. Borgunda skulle ha behövt ytterligare ett mål och Kinnarp förlorade, som sagt...

Första halvlek var jämn och matchen var fortfarande en öppen fråga när spelarna tog planen i besittning efter pausvilan. Hemmalaget skruvade nu upp tempot en aning och hade en fin press mot Kinnarpsmålet, speciellt under den första kvarten.

Två snygga mål

Det var under denna period som Borgunda fick sitt första mål och glad målskytt var cf Kent Rosenqvist. Passningen fick han av Kalle Larsson. Kent var hårt trängd men avvaktade kallt, avancerade ett steg och sköt hårt förbi Stefan Johansson i Kinnarpsmålet som var chanslös. Snyggt mål tyckte vi som tittade på.

Även 2—0 var ett grant mål. Billy Arvidsson blev serverad bollen i höjd med straffpunkten, tog god tid på sig och sköt en hård markslickare som överlistade Stefan Johansson.

Båda lagen hade chansen

Ett par rader om spelet i första halvlek. Kinnarp öppnade bäst och »Blecka» Georgsson var igenom i åttonde minuten. Skottet som följde var dock lamt och vållade inte Lars-Åke Johansson några problem. Vy Kenneth Olsson var hårfint nära att ge hemmalaget ledningen redan i nästa anfall, men skottet tog i stolpen. Vidare har vi noterat Borgundas Bengt Larsson för ett skott skyhögt över i skapligt läge samt Kinnarps Tord Johansson för en farlig attack. Han ryckte sig loss och rusade mot mål solo och mol allena. I hastigheten fick han dock bollen aningen för långt framför sig och Lars-Åke Johansson lyckades reda upp det hela.

Uppåt i Borgunda

Oturen var som synes rätt jämnt fördelad under den halvleken. Borgunda har ett utmärkt utgångsläge inför de två återstående matcherna. Laget ligger för närvarande på andra plats vid sidan av Karlsborg, men har färre inspelade mål. Två spännande omgångar återstår. Borgunda har kvar att möta Falköpings AIK samt Axvall.

Vi talade med lagets tränare Urving Lilja efter matchen. Han gladde sig naturligtvis åt de två poängen och uttryckte försiktig optimism inför framtiden.

— Spelar laget lika friskt och resolut de återstående matcherna som fallet var idag, så kanske...

Kinnarp befinner sig i farozonen, men läget är inte hopplöst. Falköpings AIK och Fröjered återstår — sannerligen inga lätta uppgifter...

I Borgunda spelade försvaret hårt och resolut. Mv Lars-Åke Jonansson svarade för ett par fina räddningar. Mycket bra var vidare Åke Åkegård och Stig-Allan Larsson. I kedjan var Kennet Rosenqvist ett ständigt orosmoment tillsammans med Kenneth Olsson på vänsterytterplatsen.

Bo Johansson drog det tyngsta lasset i Kinnarpsförsvaret och lyckades tillsammans med Torgny Johansson bäst. Kedjan vägde för dagen lätt. Den innehöll strängt taget bara en man, nämligen »Blecka» Georgsson, som dock var föremål för en intensiv bevakning.

Domaren Arne Larsson, Töreboda, var inte helt lyckad. Han borde försökt stävja det hårda spelet redan på ett tidigt stadium när han märkte varthän det barkade.

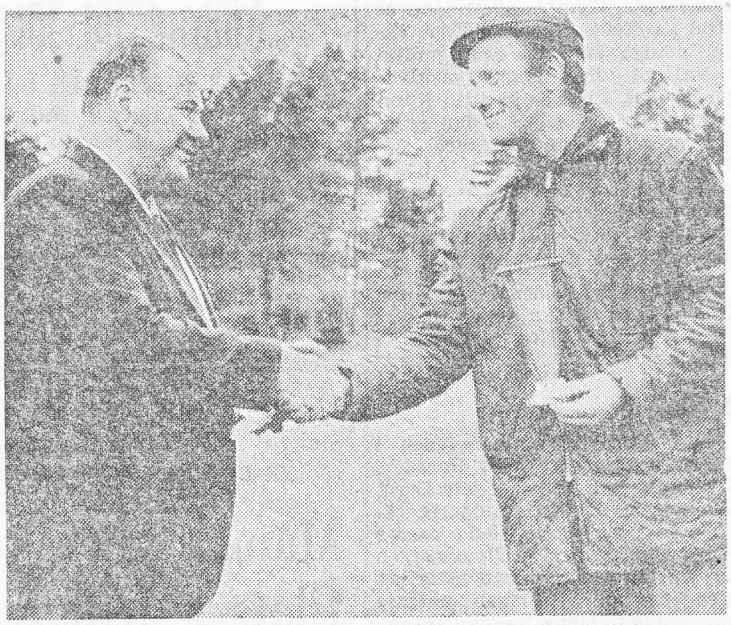

Ture Almén överlämnar lagpriset till Kinneveds Gunde Johansson.

Kinnevedsskyttarna vann lagtävling i älg i Åsarp

22/9 -66.

1966 års lagtävling i älgskytte anordnades i lördags av Redvägs jaktskytteklubb på älgskyttebanan i Åsarp. Tävlingen gynnades av vackert väder, som lockade många skyttar och många åskådare.

Kinneveds Jaktvårdsförening segrade detta år efter hård kamp mot Falbygdens lag, som fram till sista man hade en knapp ledning.

Resultat:

1) Kinneveds Jaktvårdsförening, 148 poäng. Harry Göransson, Gösta Svensson, Åke Blohm, Bengt Åkesson och Gunde Johansson.
2) Falbygdens Jakt- & Sportskytteklubb, 140 poäng. Harry Arvidsson, Sigurd Bergström, Lars Hendén, Per Olof Högberg och Björn Roslund.
3) Redvägs Jaktskytteklubb, 121 poäng. Olle Eriksson, Ingemar Jansson, Jan Jansson, Karl Erik Isaksson och Gösta Andersson.
4) Vilske Jaktskytteklubb, 119 poäng.
5) Göteve Jaktskytteklubb, 118 poäng.

De bästa individuella resultaten noterades av: Olof Johansson, Vilske, 37 poäng; Sigurd Bergström, Falbygdens, 36; Harry Arvidsson, Falbygdens, 35, och Bengt Åkesson, Kinneved, 35.

KINNARP-BINGO

å NYA PENSIONATET, KINNARP, söndagen den 25 sept. kl. 19

Stort urval av förstklassiga vinster av vilka märks: guldarmband, fåtölj, el.visp, el. rakapparat, golvlampa, torkhuv, TV-kannor m.m. m.m. ★ **Jackpott 500 kr. Inteckningsbingo. 400 kr.** ★ Vinst på enkel- och dubbelrader. ★ Sidovinster. Tröstpriser.

Vi inbjuder till en trevlig bingokväll! **Kinnarps IF**

Valkollekt i Kinneved-Luttra-Vårkumla 29/9-66.

Valkollekten som valdagen upptogs av Röda Korset vid vallokalerna i Kinneved, Luttra och Vårkumla uppgick till kr 1.028:61.

FOTBOLL

å Biksborg sönd. den 25/9 kl. 14

KINNARPS IF

BORGUNDA IK

SKARA-ÄLVSBORGS POJKLAGSSERIER: 29/9-66.

Vartofta och Slutarp gruppsegrade i fotboll

Vartofta och Slutarp heter årets gruppsegrare i Skara-Älvsborgs pojklagsserier. Om man tar en titt på tabellerna så finner man att Vartofta stått utan konkurrens i sin grupp detta spelår och är suveräna seriesegrare. Målskillnaden är också den mycket fin och det är endast Sandhem (3), Kinnarp (1) och Börstig (1), som förmått att göra mål på seriesegrarna.

Kinnarp gick upp på andra plats i tabellen före Sandhem som i det längsta syntes ha denna placering vikt för sig, men man gick på en »mina» i Trädet och så var chansen borta. Tillsammans med Börstig bildade de tre lagen en mittengrupp och tre poäng skilde dem åt. På de sista platserna återfinner man Åsarp och Trädet, som även detta år tycks ha svårt med återväxten.

I norra gruppen stod striden mellan Floby och Slutarp och ännu i sista matchen var det ovisst vem som skulle ta den slutliga segern. Den inbördes matchen spelades sista spelomgången i Floby och ställningen var den att Slutarp hade råd att ta stryk med 1—0 och ändå vinna serien.

2—0 till Floby hade givit segern till dem, men resultatet blev 1—1. De båda lagen stod utan nämnvärd konkurrens, även om Rapid visade bra takter och säkerligen blir att räkna med. Tomten blev fyra och femma resp. sexa blev Grolanda och Vilske-Kleva klart distanserade av de övriga.

Sammanlagt har sextio matcher avverkats, varav en avgjorts medelst wo. Målrikaste matcher har varit:

V. Kleva—Floby 0—10
Vartofta—Åsarp 9—0
Slutarp—Grolanda 8—0
Sandhem—Trädet 7—0
Sandhem—Vartofta 1—7

De båda gruppsegrarna erhåller Sv. Fotbollförbundets diplom för sin vinst i resp. grupper.

Skara-Älvsborgs pojklagsserier

Norra gruppen

Grolanda—Rapid 1—6
Tomten—Grolanda 1—2
Rapid—Slutarp 0—2
Floby—V. Kleva 4—1
Floby—Slutarp 1—1

Slutställning:

Slutarp	10	8	2	0	39—8	18
Floby	10	7	2	1	37—8	16
Rapid	10	5	2	3	21—10	12
Tomten	10	3	1	6	14—20	7
Grolanda	10	2	0	8	13—44	4
Vilske-Kleva	10	1	1	8	10—41	3

Södra gruppen

Sandhem—Åsarp 7—1
Åsarp—Trädet 1—0
Sandhem—Vartofta 1—7
Börstig—Sandhem 3—3
Trädet—Kinnarp 1—3
Vartofta—Åsarp 9—0

Slutställning:

Vartofta	10	10	0	0	40—5	20
Kinnarp	10	6	1	3	27—18	13
Sandhem	10	5	1	4	28—24	11
Börstig	10	4	2	4	20—17	10
Åsarp	10	2	0	8	10—38	4
Trädet	10	1	0	9	4—35	2

SLUTARP-BINGO

onsdagen den 5 okt. kl. 20.00 å Nya Pensionatet, Kinnarp.

Som vanligt värdefulla vinster, bland vilka märkes: Grispart, stor specerikorg, herr- och damarmbandsur, guldarmband, matservis, kaffeservis, teservis, bordlampa, väggur, liggstol, sängutrustning, transistor m.m.
Jackpott 500:—. Insatsbingo 500:—.
Trestegsbingo - Sidovinster.

Vinst på gratislotter. Slutarps IF

Match med jumboprägel Slutarp klarade Trädet

9/10-66.

Som tillverkare av matchens enda mål kunde Slutarp lämna Vallensås på söndagen med två värdefulla poäng i bagaget. Med hänsyn till spel och målchanser får utgången anses vara rättvis efter en match som inte gav så mycket ur spelsynpunkt av någotdera lagen och hade en tydlig jumbo-prägel.

Hemmalaget ställde upp utan bl.a. Bo Bergsten, vilket i hög grad försvagade spelet på mittfältet och även understödet till kedjan blev minimalt. Framför målet täckte man dock upp ganska ordentligt och Bernt Andersson i målburen var aldrig direkt pressad. Stig Martinsson var bäst i försvaret jämte Olle Säll och Bertil Karlsson medan Hans Johansson och Leif Bergman har setts betydligt bättre.

Frånvaron av Bo Bergsten och Gösta Ek i kedjan fick stor betydelse och här var det endast Lennart Ragnarsson och Kent Göransson, som kunde oroa Slutarps försvar. Sture Martinsson började bra liksom Gösta Wilhelmsson, men föll tillbaka, medan Per-Olof Andersson föreföll ointresserad av uppgiften.

I Slutarps-elvan övertygade väl inte försvaret som helhet och det blev en del luckor. Lennart Rutman och Per-Uno Gustavsson samt Kenneth Andersson var de bästa i försvaret. Roland Moberg och Hasse Andersson hade de största framgångarna i kedjan jämte Mats Andersson.

Hemmalaget hade sin bästa period i början av matchen och saknade då inte tillfällen att göra mål. Så småningom jämnade spelet ut sig och efter en hörna i 36 minuten kunde Roland Moberg slå in det mål som avgjorde matchutgången. Efter pausen var det i stort sett Slutarp som förde matchen och hade chansen till 2—0 på straff sedan Bernt Andersson dragit omkull Bengt Hermansson i en målsituation. Han reparerade dock fauten genom att rädda Kurt Karléns straffboll.

Domaren Erik Thorvald, Skövde, gjorde i stort sett en bra insats.

Geson

Kinneved

Intresserade för en samlingslista till årets kyrkofullmäktigeval, kallas till nomineringsmöte på Pensionatet, Kinnarp måndagen den 3 okt. kl. 19.30.

FRÖKIND

9/10-66.

Syföreningsdag i Kinneved

På torsdag hålls syföreningsdag i Kinneveds prästgård. Kyrkoherde och fru Bertil Edvardsson, Floby, medverkar.

Kinnarp-BINGO

PÅ NYA PENSIONATET, KINNARP
söndagen den 2 oktober kl. 19.00.

Idel toppvinster såsom Guldring, Guldarmband, El.-visp, El. rakapparat, Kikare, Torkhuv, Kaffeservis, Frukostservis m. m. **JACKPOTT 550:— Inteckningsbingo 400:—**, dessutom värdefulla vinster på enkel och dubbelrader. Sidovinster vid full bricka.

Välkomna till en trevlig bingokväll.

Kinnarps IF

FOTBOLL

ODENPLAN
FAIK

KINNARPS IF

lörd. den 1 okt. kl. 15.30

Kinneveds pastorat

Församlingsdelegerade sammanträda i Centralskolan, Kinnarp, tisdagen den 4 oktober 1966 kl. 19.00.

Ordf.

FRÖKIND

29/9-66.

Kinneveds Centerorganisationer har sammanträde på Nya Pensionatet i Kinnarp i morgon, fredag.

Kinneveds Centerorganisation

kallas till sammanträde å Nya Pensionatet, Kinnarp, fredagen den 30 sept. kl. 19.30.

Ärende: Kyrkofullmäktigevalet.

Styrelsen.

Kinneveds pastorat

Syföreningsdag i Kinneveds prästgård torsd. den 6 okt. kl. 14.00. Kyrkoherde och fru Bertil Edvardsson, Floby, medverkar. Välkomna!

Pastorsämbetet

FRÖKIND

Kommunalfullmäktige håller sammanträde i Centralskolan, Kinnarp, fredagen den 7 oktober 1966 kl. 19.00.

Ordf.

FAIK:s 1—0-ledning är strax ett faktum. Björn Hedberg skjuter och bollen passerar Kinnarpsmålvakten Stefan Johansson och fortsätter via stolpen i nät. Spelare på bilden i övrigt. Kinnarpsstoppern Bo Johansson, FAIK:s Assar Moberg och skymd av stolpen en Kinnarpsförsvarare.

Kinnarps öde avgörs i sista matchen
Nu blev det 1-1 mot FAIK

4/10-66.

Kinnarp har ännu inte räddat kontraktet med div V. 1—1 blev det mot FAIK på Odenplan men eftersom Axvall — svår konkurrent i botten — samtidigt luggade Borgunda på båda poängen är grabbarna från Kinnarp fortfarande i farozonen. Avgörandet faller alltså inte förrän nästa och sista serieomgången. 1—1 i lördagsuppgörelsen var väl ett stort sett rättvist resultat i en tämligen »fattig» match, där FAIK gjorde en hygglig första halvlek och Kinnarp en någorlunda andra period. Spelet var hafsigt med stor felprocent i passningsspelet från båda håll. Situationerna framför målen var inte heller särskilt spetsiga, därför det som helhet blev en »gäspig» tillställning.

Från första halvlek finns noterat FAIK:s ledningsmål som gjordes av Björn Hedberg i 24 min. och vidare ett rungande ribbskott av Kinnarps »Blecka» Georgsson.

Efter paus inledde Kinnarp med kvittering efter 2 min. Det var hy Kjell Ahl som sprang igenom och gjorde ställningen lika.

Och siffrorna 1—1 förblev oförändrade och så vidare värst många bra försök till ytterligare utdelning hade inte något av lagen.

Sundbom bäst

I FAIK gjorde hb Magnus Sundbom det bästa intrycket tillsammans med hh Roland Karlsson (dock inte fullt så bra som vanligt). Assar Moberg och Gösta Nilsson (bra före paus) får också hyggliga betyg i en kedja, där Mats Forsberg annars var genomgående piggast. Assar spelade för övrigt halvback i andra halvlek och ersatte då Anders Claesson. Ny i kedjan var »Pysen» Nyström.

Det glappade en del i kontakten anfall-kedja — tomrummet på mittfältet var bitvis alltför stort.

Kinnarps andra — den bästa

Kinnarp inledde nervöst, kom i gång mot slutet av halvleken och genomförde andra perioden avbättre än den första.

Stoppern Bo Johansson var framträdande i försvaret och i kedjan får vi »Blecka» Georgsson och hy Kjell Ahl goda betyg.

Bässe

Kinnarp-BINGO

söndagen den 9 oktober kl. 19.00
å NYA PENSIONATET, KINNARP.

Valfria toppvinster bl. vilka märks: grispart, guldring, guldarmband, elvisp, elapparat, golvlampa, kaffeservis, TV-kanna m.fl. värdefulla vinster.
Jackpot 300:—. Inteckningsbingo 400:—.
Fina vinster på såväl enkel som dubbelrad, tröstpriser, sidovinster.

Väl mött till en trevlig bingoafton. **Kinnarps IF**

FOTBOLL

å Kinnemo

söndagen den 9 okt. kl. 13.30.

Serieavslutning

FRÖJEREDS IF
KINNARPS IF

Sammanträden

6/10-66.

Kinnarps NTO-förening

håller möte i föreningslokalen i kväll, torsdag, kl. 20.00.

Första omgången i riksfrågan. — Alla välkomna!

Falbygdens kretsmöte

i NTO-LOKALEN, KINNARP, sönd. den 9 okt. kl. 19.30.

DANS till ÖSTENS KVARTETT.

Pausorkester: THENK OS US

Förhandlingar - Kaffe.

Kinneveds CUF

FOTBOLL

Tångavallen, Slutarp,

OBS. i dag, lördag, kl. 15.30

MULLSJÖ IF—SLUTARPS IF

Söndag kl. 10.30

Åsarp B—Slutarp B

8/10-66.

- **En del köper för dyrt**
- **andra köper från**

Lars Gustafssons Möbelaffär, Slutarp

- Allt i möbler och soff-
- grupper, bäddsoffor, tak-
- o. golvarmaturer, mattor.
- **Tel. 0515/331 79.**

FRÖKIND

Kyrkofullmäktigevalet

Vid kyrkofullmäktigevalet i Kinnarp föreligger en lista under beteckningen »Kyrkligt intresserade». Den upptar följande namn: Hilding Våring, Kinnarp, Henning Andersson, Kinnarp, Alex Johansson, Halsäng, Kinnarp, Berit Samuelsson, Slutarp, Sigurd Johansson, Kinnarp, Sten Ahlqvist, Slutarp, Astrid Andersson, Axtorp, Kinnarp, Ivan Johansson, Axtorp, Kinnarp, Göran Andersson, Naglarp, Kinnarp, Anna Sandin, Kinnarp, Gunnar Svensson, Slutarp, Karl-Arne Adamsson, Slutarp, Herbert Andersson, Kinnarp, Lilly Karlén, Slutarp, Olof Nilsson, Slutarp, Sven Andersson, Kinnarp, Tyra Thor, Kinnarp, Torsten Gustavsson, Kinnarp, Britta Johansson, Kinnarp, Märta Wilhelmsson, Slutarp, Sigvard Gustavsson, Kinnarp, Valfrid Johansson, Kinnarp, Inga Svensson, Axtorp, Kinnarp.

11/10-66.

Kommunalt från Frökind

Frökinds kommunalnämnd har hållit sammanträde. Nämnden beslutade att föreslå fullmäktige att antaga ett inkommet anbud på Ekarps skola på 18.100 kr samt att kommunalassistent H. Våring och lantbr. Ake Danielsson, Grevagården, Börstig, utses att upprätta köpehandlingar. Hyran för en av bostäderna i samma skola fastställdes till 105 kr per månad. Hos fullmäktige tillstyrktes ett av hälsovårdsnämnden begärt anslag på 3.000 kr för uppsättande av staket kring kommunens avstjälpningsplats. För röstsedlar till kommunalfullmäktigevalet erhöll varje parti ett bidrag på 75 kr. För tillsyn av vägar som erhåller kommunalt anslag valdes Sven Andersson, Millomgården, Brismene, Åke Danielsson, Grevagården, Börstig och Elof Rehn, Slutarp. 41 ansökningar om kommunalt bidrag för enskilda vägar hade inkommit till ett sammanlagt belopp av ca 10.000 kr. Beloppet tillstyrkes hos fullmäktige. Likaså tillstyrkes att för förra vintern utgår ett extra snöröjningsbidrag. Hos fullmäktige tillstyrkes följande kommunala anslag: Slutarps IF 1.500 kr., Kinnarps IF 1.500, Kinnarps IF:s friidrottssektion 1.000, Kinnarps Bordtennisklubb 1.000, Börstigs IK 1.500, klubben får dessutom 2.000 för elektrisk installation, Kinneved-Vårkumla CUF:s bordtennissektion 500, Luttra dito 300, Slutarps IF för iordningställande av isbana 5.000, Vartofta hemvärnsområde 300, Kinneveds rödakorskrets 540 och Brismene-Börstigs dito 240, för täckande av kostnader för anordnad simskola, Kinneveds CUF 400, Kinnarps-Slutarps vägförening 4.000, Luttra bygdegårdsförening 500, Vårkumla dito 4.000, Börstig dito 3.900, Brismene dito 1.000, Kinnarps NTO+lokal 750. Till SLS-biblioteken i Börstigs, Kinneved, Luttra, Brismene och Kinnarps NTO 250 till vardera, studiecirklarna 1.000, Kinneveds skytteförening 200, Falbygdens Hembygds- och Fornminnesförening 500, Skaraborgs NTO+distrikt 200, Skaraborgs föräldraförening för CP-barn 600, De handikap. falköpingsavdelning 300, Vi unga 100, Västergötlands turisttrafikförening 100, stipendier till ungdomsledarkurser 400, Luttra CUF-avd. 400 och Kinneveds jaktvårdsförening 300 kr. Hundskatten föreslås att under nästa år utgå med 20 kr per djur.

Gymnastik i Kinnarp

Husmodersgymnastiken i Kinnarp börjar i dag, tisdag, i centralskolans gymnastiksal kl. 17.15 för grupp 1 och kl. 18.00 för grupp 2.

HUSMODERS-GYMNASTIKEN

börjar i Centralskolans gymnastiksal, Kinnarp, i dag tisdag för grupp 1 kl. 17.15 och grupp 2 kl. 18.00. 11/10-66.

Kinnarps IF

håller möte på Nya Pensionatet fred. den 14 okt. kl. 19.30.

Viktiga ärenden bl.a. tränarfrågan.

Styrelsen

Kyrkofullmäktige i KINNEVED

kallas att sammanträda i Centralskolan, Kinnarp, fredagen den 14 oktober 1966 kl. 19.00.

Ordföranden

Kinneveds pastorats syföreningar har varit samlade till syföreningsdag i Kinneveds prästgård. Cirka 50 deltagare kom samman. Efter hälsningsord av kyrkoherde Andersson drack alla kaffe. Kyrkoherden redogjorde i samband därmed för Lutherhjälpens »nya giv» med sparbössorna i form av blåvita bussar och vädjade till offervilljan för denna viktiga sak. Kyrkoherde Bertil Edvardsson, Floby, höll därefter ett kort, klarläggande föredrag om den polska kyrkan i dess kamp mot staten, särskilt den evangeliska kyrkans ställning. Levande ögonblicksbilder illustrerade framställningen. Än ytterligare blev detta fallet, då fru Ann-Mari Edvardsson visade en serie vältagna och intressanta färgbilder från den resa genom Polen, som kyrkoherdeparet företagit sommaren 1965. Som avslutning på den mycket givande sammankomsten talade kyrkoherde emer. Evald Svensson, Dalum, över ett ord från profeten Haggai: »Var frimodig». 13/10-66.

FRÖKIND

8/10-66.

Fastighetsägarna i Frökind får ingen ersättning

Frökindsfullmäktige sammanträdde i går kväll i Centralskolan i Kinnarp och tog en halvtimme på sig för följande ärenden.

Ett garage vid Frökindsgården för föreståndarinnans bil får uppföras och ett anslag för ändamålet om 5.000 kr tas ur investeringsfonden.

Vatten- och avloppsledningar skall framdras till Hassla 2:18 Strängslund. Ur investeringsfonden anslås 1.500 kr till arbetena.

Inga ersättningar

Två fastighetsägare hade begärt ersättning av kommunen för skador som uppstått på deras avloppsledningar i samband med kommunens va-arbeten. Kommunalnämnden hade rekommenderat ersättning och beräknat kostnaderna till 1.200 kr.

Begäran avslogs av fullmäktige. Dels hade ersättningsanspråken kommit först efter sex år, dels skulle man kunna riskera en »kedjereaktion» bland andra fastighetsägare om kommunen medgav ersättningsskyldighet.

Anmärkning mot KN

Kommunalnämnden hade på egen hand beslutat en mindre skadeersättning till en annan fastighetsägare. Detta kritiserades av ledamoten hr Östberg, som ville ge nämnden en anmärkning för förfaringssättet. Också denna skada var flera år gammal och kunde inte verifieras inför fullmäktige, ansåg hr Östberg. »Vi har inga slagrutor att gå efter.»

Byggnadsnämndens ordf. hr Rehn framhöll att kommunen tidigare ersatt liknande skador.

Slutredovisat

Slutredovisningen från Vartofta polisdistriktförbund godkändes och lades till handlingarna. Kommunens andel av kvarvarande medel, 12.561:51 kr, skall överföras till investeringsfonden.

Godkänt

Stiftelsen Frökinds Hyresbostäders bokslut godkändes och lades till handlingarna. Dito länsstyrelsens förslag om höjning av taxan för trafikbil och ändring av Falbygdens skolförbunds förbundsordning. Dito trafiksäkerhetskommitténs rapport.

Till ordförande i arbetslöshetsnämnden utsågs Lennart Carlén med Gerhard Frisk som suppleant.

Att delta i en elevvårdskonferens i Falköping 18 okt. utsågs Margit Andersson, Sten Ahlqvist och Verner Granlund.

SLUTARPS IF

håller extra möte

i dag å MOBERGS KAFÉ.

Ärenden: tränarfrågan, årsfesten. 1966-10-13

Två listor till kyrkofullmäktige

Vid årets val till kyrkofullmäktige har följande två samlingslistor sammanställts i Frökind:

Lista I:

Henning Andersson Prästgården Kinnarp, Herbert Andersson Alarp Kinnarp, Lennart Karlén Alfhem Slutarp, Carl-Arne Adamsson Ödegården Slutarp, Olof Nilson Strömsholm Slutarp, Torsten Gustafsson Prästebolet Kinnarp, Sigvard Gustafsson Hassledal Kinnarp, Gunnar Svensson Ledsgården Kinneved Falköping, Anna Sandin Lärarbostaden 1 Kinnarp, Göran Andersson Naglarp Kinnarp, Walfrid Johansson Berghamra Kinnarp, Helmer Trygg Lillegården Kinneved Falköping, Tyra Leifler Krogstorp Slutarp, Sven Andersson Lofsgården Kinnarp, Ivan Johansson Axtorp Kinnarp, Britta Johansson Granet Kinnarp, Märta Wilhelmsson Ledsgården Slutarp, Thyra Thor Nydala Kinnarp, Sigurd Johansson Smedjegården Kinnarp, Astrid Andersson Högagärdet Kinnarp, Lilly Karlén Alfhem Slutarp, Berit Samuelsson Backgården Slutarp, Rut Persson Backgården Slutarp, Karin Andersson Svenstorp Kinnarp, Bengt Nilsson Kotarp, Slutarp.

Kyrkofullmäktigeval

Lista II:

Henning Andersson Prästgården Kinnarp, Tyra Leifler Krogstorp Slutarp, Lennart Karlén Alfhem Slutarp, Ivan Johansson Axtorp Kinnarp, Sven Andersson Lofsgården Kinnarp, Thyra Thor Nydala Kinnarp, Walfrid Johansson Berghamra Kinnarp, Karin Andersson Svenstorp Kinnarp, B. Samuelsson Backgården Slutarp, Helmer Trygg Lillegården Kinneved Falköping, Sigvard Gustafsson Hassledal Kinnarp, Britta Johansson Granet Kinnarp, Astrid Andersson Högagärdet Kinnarp, Anna Sandin Lärarbostaden 1 Kinnarp, Carl-Arne Adamsson Ödegården Slutarp, Herbert Andersson Alorp Kinnarp, Gunnar Svensson Ledsgården Kinneved Falköping, Sigurd Johansson Smedjegården Kinnarp, Torsten Gustafsson Prästebolet Kinnarp, Olof Nilson Strömsholm Slutarp, Göran Andersson Naglarp Kinnarp, Rut Persson Backgården Slutarp, Lilly Karlén Alfhem Sluarp, Bengt Nilsson Kotarp Slutarp, Märta Wilhelmsson Ledsgården Slutarp.

Kyrkofullmäktigeval

Spränglista i kyrkofullmäktigevalet väcker överraskning i Kinneved

13/10-66.

Vid valet på söndag till kyrkofullmäktige i Kinneveds församling föreligger tre vallistor. Två av dem är s. k. samlingslistor, den tredje — med beteckningen Kyrkligt intresserade — är en s. k. spränglista. Enligt vad FT erfar har en fjärde lista med i huvudsak samma toppnamn som på Kyrkligt intresserade-listan varit under utarbetande. Denna lista har dock lagts ned i och med att spränglistan kom i tisdags. Spränglistan får anses vara en aktion till förmån för kommunalassistent Hilding Våring. Han har sedan 1963, då Frökind för första gången fick kyrkofullmäktige, varit kyrkofullmäktiges ordförande. Vid nomineringen inför årets val avsade sig Våring sin kandidatur. Han kom därför inte med på någon av samlingslistorna.

Två nomineringsstämmor har ägt rum i Kinneved, varvid andra stämman beslutade att hålla fast vid de två samlingslistor, som den första stämman varit överens om. Spränglistan kom som en överraskning. De allra flesta av de 20 kandidaterna — däribland Våring — kände inte till den och har inte blivit tillfrågade om de ville ställa upp på en sådan lista.

Sjätte namn

Centerpartigruppen i Kinneved sammanträdde omedelbart före den första nomineringsstämman för att utse sina kandidater till den samlingslista som var väntad. Härvid röstades med slutna sedlar. Kandidaternas inbördes placering avgjordes genom poängberäkning. Innan resultatet av denna tillkännagavs avsade sig Våring sin kandidatur med motiveringen att han hade för mycket att göra bl. a. genom sina många andra förtroendeuppdrag. Våring övertalades dock att ta tillbaka sin avsägelse. Enligt poängberäkningen efter den slutna röstningen inom partigruppen uppfördes därefter Våring som sjätte namn bland cp-kandidaterna.

Fjortonde namn

Vid nomineringsstämman hamnade Våring som fjortonde namn vid förslaget till den första av de två samlingslistorna. Han avsade sig då sin kandidatur »med ålderns rätt»; Våring är över 60 år. Hans namn föll därmed bort i den fortsatta nomineringen, som fick till resultat att två samlingslistor upprättades. Båda listorna har kyrkoherde Henning Anderssor som första namn — hans placering över partierna var man överens om innan nomineringen började. Listorna skiljer sig från varandra bara i det avseendet att de 20 kandidaterna kommer i olika ordning på de två listorna.

»Prickad»

Dagen efter nomineringsstämman ringde Våring upp cp-gruppens ordförande och förklarade att han som kyrkofullmäktiges ordförande känt sig »prickad» genom den låga placering han hade fått vid nomineringsstämman. Våring frågade i vad mån man ansåg att han misskött sitt förtroendeuppdrag.

Ny stämma

Detta telefonsamtal ledde till att redan samma dags kväll en andra nomineringsstämma sammankallades. Stämman beslöt att de två föreliggande samlingslistorna inte skulle ändras på någon punkt: Våring hade offentligt och med församlingsstyrelselagens ord avsagt sig sin kandidatur.

Överraskning

I tisdags morse damp spränglistan ner i Frökind. Den upptog Våring som första namn och kyrkoherde Andersson som andra. Listan kom som en fullständig överraskning för huvudparten av de upptagna 20 kandidaterna, däribland Våring och kyrkoherden. Enligt vad FT erfar har högst 3—4 kandidater känt till listan innan den kom väljarna till del. 16—17 av spränglistekandidaterna har med andra ord inte blivit tillfrågade om de ville ställa upp på listan.

Tidig avsägelse

För FT har Hilding Våring förklarat att han redan i mitten av september till cp-gruppens ordförande meddelat att han inte ville kandidera till kyrkofullmäktigevalet. Denna avsägelse upprepade han vid cp-gruppens kandidatval. Han övertalades emellertid att stå kvar. När det sedan vid nomineringsstämman stod klart för honom att hans namn skulle komma först på fjortonde plats förklarade han att »då k a n jag med ålderns rätt avsäga mig». Våring hävdar att denna avsägelse aldrig formellt behandlades — den godtogs utan klubbat beslut.

Olustigt

Alla parter i Kinneved finner hela saken olustig. Det vitsordas samtidigt från alla håll att Hilding Våring på ett oklanderligt sätt handhaft sitt förtroendeuppdrag som kyrkofullmäktiges ordförande. Fullmäktiges sammanträden har i alit väsentligt präglats av stor enighet. Bara i några få, mindre ärenden har besluten fallit först efter votering. Våring hade offentligt avsagt sig sin kanditatur, sägs det från »samlingshåll», och denna avsägelse har godtagits. Alla beklagar den inträffade splittringen.

SLUTARPS MISSIONSHUS

Sönd. 15 SKÖRDEFEST
Medv. av ING-BRITT EKBLOM gitarrgruppen fr. Åsarp samt G. Carlsson.

Missionsoffer. — Servering.

ALLA VÄLKOMNA!

Missionsförsamlingen

Kinnarp kontraktklart Trots 0-3 mot Fröjered

11/10-66.

Det stod mycket på spel för båda lagen i söndagens avslutningsmatch på Kinnemo mellan hemmalaget Kinnarp och gästande Fröjered. Kinnarp var tvungna att vinna för att vara säkra på nytt kontrakt. Fröjered behövde också vinna för att minst bli tvåa i serien och eventuellt avancera till div. IV. Fröjered vann nu med de klara siffrorna 3—0 efter 0—0 i halvtid.

Matchen var mycket spännande och oviss hela första halvlek. Båda lagen kämpade och låg i på varje boll och det blev av naturliga skäl stundtals ganska hårt och hetsigt. Det hala väglaget gjorde också det hela mycket chansartat.

Fröjered hade i första halvlek de flesta chanserna, men de var aldrig så där riktigt hyperfarliga.

Två fina måltillfällen hade emellertid Kinnarp. Göte Andersson sköt snyggt och placerat, men Fröjeredsmålvakten var på sin vakt och räddade till hörna. Kjell Ahl kom igenom och sköt tyvärr över.

Ödesdigra minuter

Andra halvlekens 10:e och 11:e min. blev ödesdigra för Kinnarp. Då gjorde Fröjereds högerinner Kent Svensson både 1—0 och 2—0. Det första målet en »ballongboll», som dalade in över Stefan Johansson i hemmamålet. 2—0 var ett hårt markskott, som letade sig in i nätmaskorna.

Efter detta var Kinnarp ett slaget lag och Fröjered dominerade sedan matchen ut. På en retur efter frispark ordnade sedan cf Erik Andersson till 3—0.

Uddlös kedja

Kinnarps kedjekvintett vägde alldeles för lätt för att kunna tillskansa sig initiativet och arbeta sig fram till skottpositioner. Frånvaron av »Blecka» Georgsson är förstås en bidragande orsak. En annan orsak var att ytterhalvbackarna var alldeles för slarviga med sina uppspel.

Torgny Johansson och Bo Johansson får höga betyg för sina defensiva insatser, men sämre för de offensiva.

Försvarsbäst i Kinnarp var dock vb Anders Ek.

Mest framgångsrika i den uddlösa kedjan var inrarna Göte Andersson och Kjell Ahl.

Jämnt Fröjered

Fröjered hade ett mycket jämnt lag och det tycktes inte finnas någon spelare som utgjorde en svag punkt. Anders Blomgren visade upp ett starkt stopperspel och Lennart Freijd var en framgångsrik ytterhalv.

I kedjan var hi Kent Svensson hyperfarlig med sin snabbhet. Den lille vi. Bertil Persson svarade för många fina passningar till sina kedjekamrater och var då och då lyckosam hjälpgumma i försvaret.

Domaren Roland Karlsson från Borås gjorde en mycket bra match, möjligtvis kunde han ha stävjat spelet en aning i slutet när det blev väl hårt.

Slutarp och Mullsjö spelade oavgjort, 2-2

Den för Slutarp och Mullsjö helt betydelselösa matchen som spelades på Tångavallen lördagseftermiddag bjöd inte på något spel att tala om. Egentligen gällde uppgörelsen själva prestigen lagen emellan och om man ser till spelfördelningen i stort borde vinsten gått i hemma-favör, men målen avgör och därmed tog Mullsjö-elvan en oväntad poäng.

I den första halvleken gjordes endast ett av matchens fyra mål och detta tillföll hemmalaget Slutarp, då Bengt Hermansson i 15 minuten kunde överlista den för övrigt säkre burväktaren Ivarsson i motståndarmålet.

Efter pausvilan hade hemmalaget ett visst grepp om spelet liksom tidigare men hade svårt att bemästra kontringarna från Mullsjöelvan, där särskilt vi. Blomkvist låg på topp och även svarade för utjämningen till 1—1 i 13 min.

I 27 min. kunde Hasse Andersson återställa ordningen till hemmalagets fördel genom ett skott från nära håll. Tio minuter senare kunde det gästande laget utjämna till 2—3 och även denna gång var det cf. P. O. Blomkvist som hade sista foten på bollen innan den hamnade i nätet bakom Rutman i hemmaburen.

Kritiken när det gäller hemmalaget, Slutarp, får väl i första hand sättas in på försvaret, där såväl Anders Götlind som Kurt Karlén spelade hasard i dagens match. De övriga var heller inte till sin fördel, men ett plus får sättas för Lennart Pettersson.

Av kedjemännen får bästa betyget utdelas till yttrarna Roger Andersson och Hasse Andersson jämte Mats Andersson. Roland Moberg arbetade fint på mittfältet, men fick inte ut något av sitt slit.

Starka punkter i Mullsjöelvan var målvakten Ivarsson, hh. Hedlund, ch. Matsson samt i kedjan hi. Sandblom och cf. P. O. Blomkvist samt vy. G. Franzén.

Domaren Erik Fredriksson, Tidaholm, gjorde ett gott intryck och får ett gott betyg. 11/10-66.

Geson

Kinneveds pastorat höjer försäkring för ladugård i Börstig

15/10-66.

Vid sammanträde nyligen med Kinneveds pastorats församlingsdelegerade beslöt man höja brandförsäkringen på Prästbolets ladugård i Börstig till 135.000 kr. För samtliga bostadshus på löneboställena i pastoratet verkställdes en höjning till 100.000 kr vardera.

Vid sammanträdet, som hölls under ordförandeskap av kyrkoherde Henning Andersson, Kinneved, beslutades för övrigt att för byggnadsarbeten med arkiv, fönster, entredörr och badrum i Kinneveds prästgård som huvudentreprenör utse byggmästare Evald Johansson, Trädet. VVS-installationen skall ske genom rörentreprenör John Karlssons, Kinnarp, försorg och för elinstallationen svarar montör Ingvar Gustafsson, Slutarp.

För anställning av ungdomssekreterare i Falköpings kontrakt beslöts utbetala för år 1966 3.524 kr och i budgeten för 1967 upptogs ett belopp på kr. 1.855.

För 1967 antog delegerade beslut om utdebitering på 15 öre per skattekrona för pastoratskassan och för prästlönekassan 30 öre. Bådadera är oförändrade.

Oförändrad skatt

Kyrkofullmäktige i Kinneved beslutade vid sitt sammanträde på fredagskvällen att den kyrkliga utdebiteringen under 1967 skall vara 75 öre. Detta innebär oförändrad kyrkskatt. Fullmäktige beslutade vidare att bekosta tryckningen av de två s. k. samlingslistor som föreligger inför valet på söndag till kyrkofullmäktige i Kinneveds församling.

SLUTARP-BINGO

onsd. den 19 okt. kl. 20.00 å Nya Pensionatet, Kinnarp.
Succén fortsätter och vi bjuder som vanligt på värdefulla vinster med valfrihet.

★ Bland vinsterna märkes: grispart, blombord med
★ belysning (hemmets trädgård), herr- och damarm-
★ bandsur, guldarmband, matservis, kaffeservis, te-
★ servis, malmljusstake (sjuarmad), stora speceri-
★ korgar, alabasterlampa, väggur, paraplyställ, säng-
★ utrustning, serveringsbord, resebag m.m.
★ Jackpot 600:—. Inteckningsbingo 500:— (valfri
★ ekipering).
★ Trestegsbingo. Sidovinster. Tröstepriser.
★ Chans till vinst på gratislotter.

Till en trevlig bingo-afton inbjuder **Slutarps IF**

Elljusmatch

Tångavallen - Slutarp

Tisdagen den 18 okt. kl. 19.00

IFK FALKÖPING—SLUTARPS IF

Torsdag kväll kl. 19.00

IFK B—Slutarp B

Slutarp besegrade Bollklubben med 6—3

I el-ljus möttes Slutarp och FBK i en blötvädersmatch på Tångavallen tisdagskväll. Detta gav till resultat en målrik uppgörelse, där hemmalaget noterade sig för sex av de nio fullträffarna.

Slutarp ställde upp med en blandad A- och B-elva, där bl. a. Lennart Rutman, Anders Götlind och Hasse Andersson saknades. Gustav Eckerlid ersatte i målet och skötte sig bra och i försvaret var Kurt Karlén samt Ingvar Johansson till sin fördel.

Kedjan dominerades av yttrarna Roger Andersson och Thomas Pettersson, av vilka den sistnämnde var effektivast med två mål på sitt konto. Kenneth Andersson svarade för tre mål och det återstående gjordes av Roland Moberg på straff.

Bollklubbs-elvan spelade hyggligt stundtals och kedjans högerving hade i synnerhet lyckade uppdragningar. Håkan Johansson svarade för gott spel och gjorde ett mål. De två övriga gjordes av Benny Odén, som visade målfarlighet när det begav sig. I försvaret uppmärksammades Sture Hjelm och målvakten Jan Jansson, den sistnämnde med många bra räddningar på sin plussida.

Domare var Charles Johansson, Falköping, vilken inte hade några större problem att klara ut.

20/10-66. Geson

KINNARP-BINGO

å NYA PENSIONATET, KINNARP,

söndagen den 16 oktober kl. 19.00.

Återigen ett stort urval av förnämliga vinster såsom guldarmband, guldring, grispart, två sängöverkast, elvisp, kamera, torkhuv, våffeljärn, skärmaskin m.m. Jackpott 400:—. Inteckningsbingo 400:—. Vinst på såväl enkel- som dubbelrader, liksom tröstpriser och sidovinster.

Vi hälsar Er åter välkomna till en ny trevlig bingokväll.

Kinnarps IF

FRÖKIND

18/10-66.

Kinneveds CKF-avdelning

anordnar fredagen den 21 okt. familjeunderhållning i NTO-lokalen, Kinnarp. Föredrag av landstingsman Gunnar Lindén. Handarbets- och paketauktion, underhållning och kaffeservering.

Välbesökt skördefest i Slutarp

I söndags eftermiddag hölls i Slutarps missionshus den sedvanliga skördefesten, vilken samlade en stor skara lyssnare. Evang. Ing-Britt Ekblom, Falköping, samt Gitarrgruppen från Åsarp var huvudmedverkande. Kollekten till församlingens kassa blev 139 kr., från serveringen tillkom 52 kr.

Pastor Göran Carlsson välkomsthälsade och köpman Nils Evaldsson läste som inledningsord Ps. 65. Gitarrgruppen sjöng flera sånger. Därefter talade Ing-Britt Ekblom med utgångspunkt från 1 Kor. 3: 11 samt sjöng ett par solosånger. Efter kaffeserveringen förekom ytterligare sång och Göran Carlsson gav en avslutningsappell.

Kinneveds CKF-avd.

anordnar i morgon, fredag, paket- och handarbetsauktion. Centerns nya landstingsman i Vartofta-Frökind, Gunnar Lindén, Folkabo, kommer att hålla föredrag. Vidare blir det kaffeservering, underhållning och lotterier. Gåvor mottagas tacksamt.

Kyrkofullmäktigevalet i Frökind

Vid kyrkofullmäktigevalet i Kinneveds församling avgavs 163 röster, därav 74 för den första samlingslistan, 45 för andra samlingslistan och 44 för »spränglistan».

18/10-66.

Semesterstängt

FR.O.M. DEN 17 OKTOBER
T.O.M. DEN 23 OKTOBER

HALLSÄNGS REPARATIONSVERKSTAD

Kinnarp

Kinneveds CKF-avd.
anordnar

Familjeunderhållning

i NTO-lokalen, Kinnarp fred. den 21 okt. kl. 19.30. Föredrag av landstingsman Gunnar Lindén.

Handarbets- och paketauktion. Underhållning. Kaffeservering.

Gåvor mottages tacksamt.

Alla välkomna!

Sömmerska

med vana vid overlock och monteringsmaskin erhåller anställning snarast.

Tel. 0515/331 33. 20/10-66.

KINNEVEDS SKYTTEFÖRENING

anordnar Pokalskjutning + stadspris
Söndagen den 16/10 kl. 8.00

Styrelsen

1966

Kinnarps IF

håller möte på kaféet måndagen den 24 okt. kl. 19.30. Medlemmar möt upp mangrant!

Strömavbrott

Lördagen den 22 okt. kommer elströmmen att avbrytas till samtliga transform.stationer å den s.k. Naglarpslinjen förutom Tångabergs station mellan kl. 13—15. Förbehålles att spänningsföra ledningarna när som helst under angiven tid.

Slutarps Elektriska förening