FRÖKIND

31/1-67.

34 Frökindsbor är mer än 85 år

I den för bara två och ett halvt år sedan påbörjade serie som lämnar årlig redogörelse för folkmängden i rikets samtliga kommuner med fördelning efter ålder och kön och som inleddes med en redogörelse för folkmängdsförhållandena vid årsskiftet 1961/62 har statistiska centralbyrån redan hunnit till femte årgången som avser förhållandena vid årsskiftet 1965/66. Vid denna tidpunkt hade Frökinds landskommun inalles 1959 invånare, av vilka 1.041 var manliga och 918 kvinnliga. Inom åldersgruppen 0—4 år fanns 62 manliga och 66 kvinnliga invånare, eller tillsammans 128. Motsvarande siffror var för åldersgruppen 5—9 år 63, 59 och 122, för 10—14 år 78, 66 och 144, för 15—19 år 83, 71 och 154, för 20—24 år 67, 58 och 125, för 25—29 år 58, 47 och 105, för 30—34 år 56, 43 och 99, för 35—39 år 54, 60 och 114, för 40—44 år 65, 64 och 129, för 45—49 år 79, 63 och 142, för 50—54 år 76, 57 och 133, för 55—59 år 65, 52 och 117, för 60—64 år 63, 52 och 115, för 65—69 år 60, 47 och 107, för 70—74 år 44, 44 och 88, 75—79 år 34, 27 och 61, för 80—84 år 19, 23 och 42 samt för åldrarna från och med 85 år och uppåt 15, 19 och 34. (PRK)

Inbrottsförsök

Ett inbrottsförsök mot AB Bil och Motor i Slutarp utfördes natten till söndagen. En polispatrull upptäckte att en ruta i dörren till verkstaden hade krossats. Av spåren att döma har gärningsmännen dock inte varit inne i lokalen. Troligen har de skrämts från platsen. En främmande bil var synlig i Slutarp vid den aktuella tidpunkten, och möjligen kan den sättas i samband med inbrottsförsöket.

I Slutarps missionshus 31/1-67

hölls på kyndelsmässodagens eftermiddag en offerhögtid, då det var sparbössetömning för SAM:s inre och yttre mission. Dagens resultat blev 350 kr., vilket är ungefär som förra årets kyndelsmässooffer. Men eftersom flera rapporterades insnöade, väntas fler sparbössor komma in och öka resultatet för i år. Vid mötet, som dock samlade flera lyssnare, sjöng och predikade ungdomssekr. John Westlin. Pastor Göran Carlsson var mötesledare.

FRÖKIND

3/1-67.

Söndagsskolfest i Kinnarps missionshus

Annandag juls eftermiddag hade söndagsskolan i Kinnarp sin julfest i missionshuset.. Den var ganska välbesökt och leddes av Gösta Claesson. Efter julfestsången »Fröjdas vart sinne, julen är inne» följde en programpunkt omkring julevangeliet kallad »Ära vare Gud». Så följde ett omväxlande program av barnen vilka sjöng och svarade för uppläsning. Anders Sigfridsson talade till barnen med anknytning till undret i Betlehem. De kvinnliga ledarna sjöng under festen flera vackra julsånger. I avslutningen höll Göran Carlsson en kort predikan om julens »outsägligt rika gåva». Sist fick barnen jultidningar och gottpåsar. Kollekten till söndagsskolan blev 115 kr.

Julgudstjänsterna i Kinneveds pastorat 3/1-67.

har varit synnerligen välbesökta. Särskilt gäller detta gudstjänsterna i annexkyrkorna.

I Kinneved hölls på julaftonen julbön på Frökindsgården, förrättad av kyrkoherde Andersson, som talade med utgångspunkt från profetbudskapet om »glädjebudbärarens fotsteg» med temat »Krist vare hälsad». I samband därmed utdelades julgåvor från Kinnarps och Slutarps syföreningar till 36 pensionärer.

TILL CHEFER MED FRUAR

AB Bröd. Karlssons Plastindustri

Ett hjärtligt tack för julfesten samt julgåvan.

De anställda. 3/1-67.

Pratstund med Nils Ax i Halsäng

5/1-67.

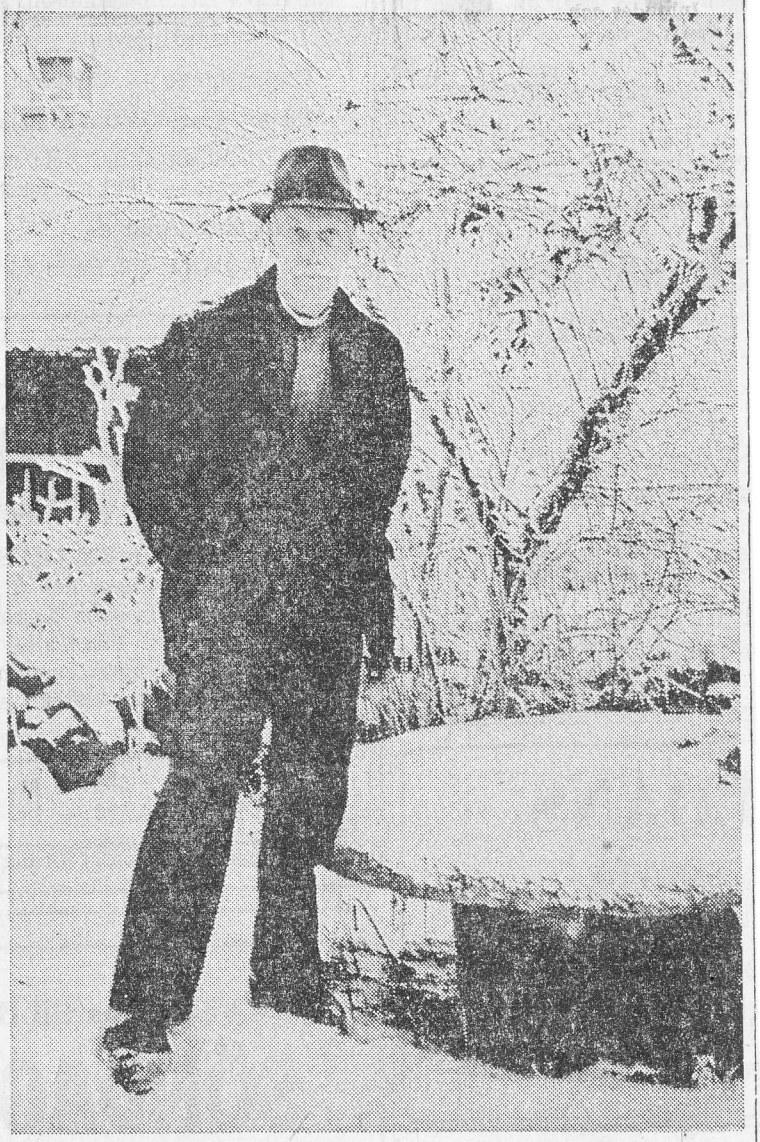

Vi hade en pratstund med Nils Ax i Halsäng en dag och hörde mycket som vi lade på minnet.

Vi begrundade legenden om det gamla templet i Axtorp som försvunnit i jorden. Nils Ax har letat efter det. Han antar att det var en liten träkyrka. Platsen hade inte samma tyngd som den nuvarande kyrkplatsen i Kinneved som troligen är byggd över ett vi, en helig lund, ett offerställe. Eljest var väl människorna lika många i Axtorp som vid den centrala kyrkplatsen. Kyrkan i Axtorp multnade ner, platsen glömdes och bara en legend är kvar. Nutida arkeologi lär visserligen kunna belägga även spåren efter bortmultnat trä. Någon kanske finner kyrkplatsen åt Nils Ax.

Han berättar om kvarnströmmarna i Halsäng. Kvarnstenen på bilden här ovan har han bokstavligen grävt fram, nämligen på egna marker. Ur bevarade handlingar har han läst fram att det redan är över hundra år sedan den stannade. Sedan har också kvarnströmmen sinat. Bara namnet Halsäng erinrar (troligen) om den. Det innehåller elementet hals = långsträckt formation av något slag. Man kan se i terrängen den skåra där strömmen trängde fram. Vattuflödet sinade när nya odlingstyper kom till bygden.

Vi begrundade också vad han hade att säga om handeln i socknen och om de två samhällena Kinnarp och Slutarp, som inte var påtänkta när Nils Ax var ung. Härom kan läsas på insida.

SLUTARP-BINGO

Onsdagen den 4 jan. kl. 20.00 å Nya Pensionatet, Kinnarp.

Vi hälsar välkommen till årets första bingo-kväll och bjuder som vanligt på värdefulla vinster med fritt val. Bland det rikhaltiga urvalet av vinster märkes bl. a.: Specerikorg - Guldarmband - Årsur - Herr- och damarmbandsur - Jordglob - Potatisskalare (Nils-Johans) - Badrumsvåg - Våffeljärn - Skidor - Sängutrustning m. m.

JACKPOT 650:— kr., 52 drag.

INTECKNINGSBINGO 500:— kr. valfri ekipering.

Vinst på enkel- och dubbelrader - Sidovinster - Gratislott ger chans till extra vinst.

Slutarps IF.

3/1-67.

Hur Kinnarpabor'a "räddade" hedenhösarvet

Hur var det nu med Slutarp och Kinnarp, de rivaliserande systersamhällena? Gamle kommunalmannen Ivar Gustafsson på Ledsgården i Slutarp berättade oss före jul om hur de båda samhällena växte fram sida vid sida efter järnvägens ankomst i början av seklet och på grund av den. Järnvägstrafiken förbi Kinnarp och Slutarp fyllde sextio år i december 1966.

Gamle kommunalmannen Nils Ax i Halsäng, samma generation som Ivar Gustafsson, bekräftar att det gnisslade åtskilligt mellan de båda orterna i begynnelsen och att rivaliteten fortsatt. Han anser den vara i avtagande, på sakliga grunder. Tvisteämnen bortfaller, andan blir en annan.

Kinnarp och Slutarp förblir emellertid två markerade punkter i Kinnevedsterrängen och står redan därigenom i »motsättning» till varann. Den nya utvecklingen, den som gjorde dessa båda »punkter» till samhällen, inleddes efter sekelskiftet och framträdde tydligt efter järnvägens ankomst.

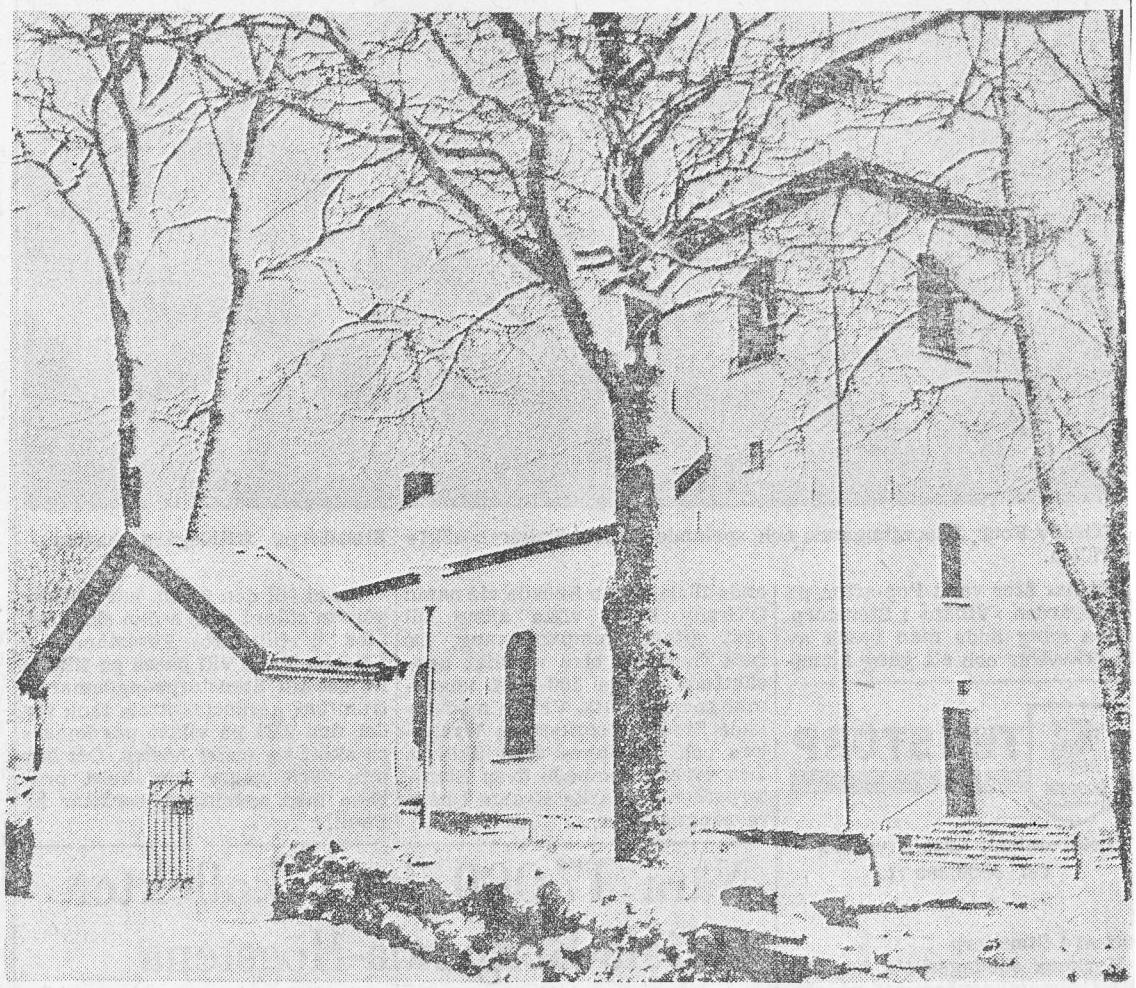

Offerlunden, senare kyrkplatsen, tycks vara den punkt där Kinneved har sin upprinnelse i en nordisk forntid.

5/1-67.

Två gamla bygrunder

Då kan det vara av intresse att försöka få syn på hur de båda »punkterna» tedde sig innan denna utveckling inleddes.

De var två gamla bygrunder med viss bebyggelse kvarstående efter storskiftet. Den syns ha varit något »tätare» i Slutarp. Men i anslutning till Kinnarp fanns kyrka och präst, till och med länsman. Där fanns småskola och folkskola. Platsen intog samma förmånsläge som Uppsala och Lund gentemot omgivande grannar: som säte för kyrkan och dess dotter skolan.

Men redan 1903 fanns en småskola i Slutarp, hur den kom dit vet inte skrivaren. Den förkortade naturligtvis vägen för många barn. Möjligen var det de många familjerna på Mönarp inom Slutarps rote som gjorde att Slutarp fick småskola innan någon samhällsbildning uppstått.

Där fanns redan samma år handelsbod och mejeri. Vi föreställer oss dock att närvaron av dessa institutioner inte på något sätt utpekade Slutarp som kommande »befolkningscentrum». Mejerier fanns lite varstans efter flera årtiondens maskinell utveckling på mjölkhanteringens område. Handelsbodar fanns »överallt».

Mönarps ingripande

Ivar Gustafsson berättade hur Slutarp fick sin järnvägsstation genom ingripande från Mönarp. Godset var socknens största potentiella kund hos järnvägen, och det kom ett stationshus till Slutarp innan det fanns något i Kinnarp. Detta tyckte Kinnarpsborna illa vara. Kvickt fick de upp ett stationshus också på sin ort, även det var ett avlagt sådant från Trädet, och så var den kommande bebyggelsesplittringen inledd.

»Räddning»

Därmed »räddades» Kinnarp som sockencentrum, låt vara till högt pris enligt mångas mening. Man kan erinra om hur det gått på andra håll, där kyrkbygden

forts.

Med ortbestämningar tycks man kunna dra slutsatsen att bebyggelseförhållandena på platsen ändrats starkt. Ordet på hänför sig gärna till en enda markerad punkt, en gård, ett ställe, en borg. Det finns många sådana exempel. Det är inte uteslutet att det en gång i tidernas gryning hette »på Stockholm(en)».

Utflyttarställen

Det finns andra språkliga förhållanden som pekar ut Kinnarp och Slutarp som (likvärdiga) »punkter». Det är ändelsen -arp. Den är en form av »torp». Grundbetydelsen av torp tycks vara »(ny) bebyggelse», kanske rent av »utflyttarställe». Man kan åtminstone gissa att ordet »på» hos Nils Ax härrör från de avlägsna tider då någon flyttade ut till dessa ställen från ett tidigare »centrum». Ordet har då använts under långa, långa tider tills det helt nyligen, i generationen efter Nils Ax, byttes ut mot i.

Det gamla viet

Men här kommer sockennamnets inslag i ortnamnet Kinnarp starkt med i bilden. Elementet kinn (kind) i sockennamnet Kinneved antas ha betydelsen »släkt», »ätt» (jfr eng. of David's kindred = av Davids hus, och möjligen ty. Kind = barn). Elementet -ved är en falsifikation, kanske ett verk av beskäftiga skrivare i gångna århundraden. Det har inte med »ved» = skog (Finnveden, Tiveden) att göra utan med det gamla »vi», helig ort, offerlund, vigd

forts.

försprång i sockenmedvetandet redan innan järnvägen kommer. Försteget ligger inte i befolkningsfördelningen eller i några »näringspolitiska» förhållanden. Det är inte fler gårdar och hus i Kinnarp än i Slutarp, snarare tvärtom. Handeln i Kinnarp tycks inte ha någon särskild betydelse framför handeln i Slutarp eller i Hägebacke eller Axtorp eller vid någon av de andra små »handelsplatserna» inom socknen.

Det är tydligen andra förhållanden som avgör, närmast platsens egenskap av »kinn-arp», annex till den ursprungliga huvudorten vid viet, senare kyrkplatsen. Dess »försprång» skulle alltså ha en uråldrig rot. Platsen tillhör centralbygden. Inom området finns kyrka och präst. Med kyrka och präst följer skola, och med den generationer av skolbarn som under många av årets dagar vandrar fram till platsen. Föräldrarna får väl också ett eller annat ärende »fram». Kinnarp blir »framgränden».

Detta betecknande ord används inte på Falbygden men finns uppåt landet och i Norge och kunde på plattprosa översättas med kyrkbyn. På nutida språk skulle det heta centralorten. I ordet är inte inneslutet någonting som rör vid kyrka eller vi. Om det alls rör vid kulten så är det för att denna lockar, eller lockade, »fram» människorna från deras ensamma boplatser till en gemensam plats.

Nu säte för administrationen

del i Kinnarp med bland annat dessa viktiga varor.

Det sammanföll med en »industriell» händelse på orten. Kort efter järnvägens ankomst blev det liv och rörelse i Karbo mosse. Vi antar här att det hade samband just med järnvägens ankomst. En linbana byggdes från mossen till järnvägsstationen i Kinnarp. Nils Ax berättar om ett förhållandevis »myller» av människor på den förut stilla orten.

Den utvidgade lanthandeln i Kinnarp fick luft under vingarna och den den finns kvar än, under annat namn. Med »stapelvarorna» fick den hela socknen till uppland. Nya rörelser kom till platsen, handelsboden i Kinnarp utvidgades även med avseende på dagliga bruksvaror.

»Striden» kan avlysas

Samma utveckling ägde emellertid rum i Slutarp. Det visade sig härvid slutligen, anser Nils , att Kinnarps naturliga uppland var något större. Platsen hade ingen bestämd »avskärmning» utom mot Slutarp. Men med utgångspunkt i Slutarp stötte man snart på Falköping som en barriär för den egna handeln. Från Kinnarp gick inflytandena ostört långt ut över glesbygden, till Brismene och kanske ända till Börstig.

Kinnarp blev ett samhälle. Men Slutarp blev det också, trots att orten alltså var trängd mellan Falköping och Kinnarp. Båda samhällena fyller sin funktion, »striden» kan avlysas.

E

Frkb.

kommit i skymundan och en förutvarande utkant av socknen blivit bebyggelsecentrum. Ett exempel är Hallsberg. Många tycker förstås att den utvecklingen inte är någon särskild olycka. Man har fått ett pulserande samhälle på någorlunda rätt plats och en stilla, orörd kyrkbygd bevarad från ett äldre skede. Men Kinnarpabora tänkte på säk. De ville visst inte avstå från sin centrumposition.

Handeln

Nils Ax i Halsäng berättar om »handelsfärderna» i socknen omkring sekelskiftet och lite före. Han »började minnas» då, som han själv säger. Dessa inköpsresor gick kors och tvärs i socknen (de många små handelsbodarna) och till större orter utanför den gällde olika behov. Det är sannolikt att om man kunde registrera en längre serie fakta kring dessa färder och stoppa in dem i en datamaskin skulle man få en antydan om den »hemliga» trend som ledde förändringarna inom socknen vid denna tid. En av handelsetableringarna i Kinnarp förefaller ha haft en direkt synlig betydelse för samhällets framväxt. Nils Ax berättar om den.

Parentes av intresse

Hans språkbruk ger emellertid anledning till en parentes som vi tycker det är synd att förbigå.

Han säger på Slutarp och på Kinnarp. Denna preposition är egentlig för sentida öron. Det heter numera i Slutarp och i Kinnarp, liksom det heter i Stockholm.

Nils prepositionen på i äldre språkbruk ersätts av ett senare i

Frkb.

plats (jfr sv. viga, ty. weihen).

Namnet Kinneved skulle alltså betyda »släktens heliga lund», den särskilda plats där en framstående släkt manifesterade sig och sin makt. Den får antas ha varit belägen i närheten av eller kanske just på den plats där sockenkyrkan nu står. Därifrån flyttade någon ut, och ett »torp» (arp) uppkom, närmare bestämt ett kinn-. Detta stämmer med att avståndet mellan kyrkplatsen och Kinnarp är avsevärt.

Vi kan här inte leta fram samma »höga» härkomst för Slutarp, hur gärna vi än ville det på Slutarpaboras vägnar. Det betonas dock att skrivaren ju inte är någon språkvetare utan bara hämtar fram det material som finns tillgängligt i fallet. Slutarp kan naturligtvis vara ett lika förnämligt utflyttarställe som någonsin Kinnarp (vad Kinnarpabora än må säga).

En fråga om asarna?

Det tillkommer ett delikat övervägande när det gäller att skipa rättvisa mellan Kinnarp och Slutarp. Det skulle snarast tynga vågskålen lite till Slutarps fördel.

Det är ju obestridligt att Kinnarp uppstått inom kyrkbygden, Slutarp utanför den. Men hur uppstod kyrkbygden?

Kan den småningom tätnande bebyggelsen där ha varit en funktion av en rik omgivande bygd? En rikare bygd än den som omgav Slutarp?

Eller höll man fast vid den gamla offerlunden (viet) som kyrkplats bara för att därigenom desto säkrare fördriva den tidigare gudaskaran därifrån? Den framträngande kyrkans benägenhet i detta hänseende är dokumenterad. I så fall är det teoretiskt möjligt att en magrare bygd här slog ut en fetare bygd som socknens centrum bara för att asarna skulle bekämpas.

Detta öde kan ha övergått Slutarp och placerat det något vid sidan om centralbygden. De självmedvetna Slutarpabora noterar under alla förhållanden att deras bygd är äkta falbygd, och därmed en feter bygd, medan angränsande bygder söderut är mera tvivelaktiga i detta hänseende.

»Framgränden»

För att gå framåt i tiden till senare skeden, till ett mycket sent skede, Nils Ax' ungdomsår, så finner vi att Kinnarp väl har ett

Frkb.

Denna funktion intar Kinnarp ännu vid sekelskiftet, utan annat underlag än vi-traditionen, om man så får säga. Det kunde därför lätt ha inträffat en omrangering när Mönarps gods genomdrev en järnvägsstation i Slutarp. Man får väl ur denna synpunkt säga att Kinnarpabora visste vad de ville (ev. visste vad de gjorde) när de genomdrev en station alldeles för egen räkning vid den nyöppnade banan, på löjeväckande ringa avstånd från stationen i Slutarp.

Nu är Kinnarp »framgränden» för en rätt vidsträckt bygd. Förhållandet har förstärkts genom att administrationen samlats där. Där finns nu samlingsanledningar och -lokaler av större betydelse för bygden än »viet» (kyrkplatsen). Där finns en betydelsefull handel.

Men också i Slutarp finns det en betydelsefull handel. Det var i begynnelsen av seklet inte alls givet hur det skulle gå i »matchen» mellan de båda orterna.

Komplicerat mönster

Nils Ax berättar om en händelse inom handeln som förefaller ha haft betydelse för den senare utvecklingen. Vi betonar att detta är ett antagande, bara någonting vi tror och tycker på den här spalten. Vi företräder ingen exakt Kinnevedsvetenskap, hur lockande vi än skulle finna det att vara riktig Kinneveds-vetare.

I socknen fanns som sagt ett otal små handelsbodar. Folk vandrade här och tvärs för de dagliga inköpen. Vissa »gravitationer» kan dock skönjas. Sålunda vandrade en del av Halsäng österut för sådana inköp, men de flesta västerut till Grolanda. Dylika klyvningar av »handelsvägarna» gjorde sig gällande på många håll. Geografiska förhållanden kombinerades med den olika »service» som bjöds på olika ställen. Mönstret är mycket komplicerat.

»Stapelvarornas» roll

Men så mycket förefaller säkert att tyngre »stapelvaror» inte fanns tillgängliga inom socknen. För konstgödning färdades man till Falköping och Floby. Någon spannmålshandel fanns väl inte heller inom socknen.

Då hände sig, kort efter järnvägens ankomst, att Albert Eriksson — som väl att märka invandrade från Slutarp — öppnade han-

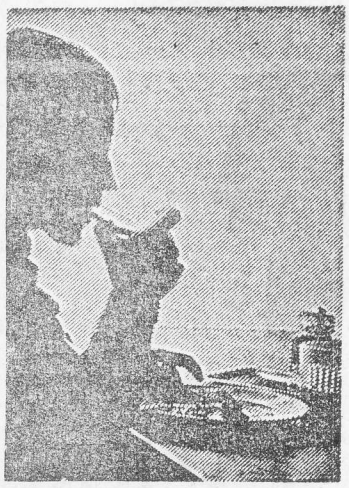

Skolmatsedeln

den 9—14 januari

Kinnarp

M: potatisbullar, stekt falukorv, lingon. T: köttgrotta med ananas- och vitkålssallad. O: grönsakssoppa, ostsmörgås, apelsin. T: stekt fisk med gurka. F: pepparrotskött med grönsaker.

KINNARPS MISSIONSHUS

Söndag kl. 19.30 sånggudstjänst

Medv. av sångare från Åsarp och Göran Carlsson. — Kollekt.

ALLA VÄLKOMNA! 7/1-67.

Kallelse

Delägarna i Kinnarp-Slutarps vägförening kallas härmed till extra sammanträde å Kinnarps pensionat, Kinnarp, tisdagen den 17 januari 1967 kl. 14.00.

Ärende: Genomgång och justering av förteckningen över delägande fastigheter.

I anslutning till sammanträdet tages upp väckt fråga om att i längden över de till vägföreningen hörande fastigheterna införa jämkningsfaktoren 50 % för fastigheten Hassla Västergården 2:56, vilken jämkningsfaktor beslutades vid 1965—66 års förrättning, men då genom misskrivning ej blev införd i längden. Föreningsmedlemmar och andra som kan vara sakägare äga att till undertecknad lantmätare, Nygatan 18, **Mariestad**, senast den 13 januari 1967 eller vid föreningssammanträdet inkomma med yttrande över den föreslagna rättelsen.

Kinnarp och Mariestad den 4 januari 1967.

FÖRENINGSSTYRELSEN

S. O. Smedegård
lantmätare.

FRÖKIND

5/1-67.

Kyrkospel i Börstig

I morgon, trettondagen, ges ett kyrkospel, »Vår nästa därute» i Börstigs kyrka.

Ett hjärtligt tack

till postabonnenterna på linjen Kinnarp — Brismene — Börstig för jul- och nyårsgåvorna, samt tillönskan om Ett Gott Nytt År

Webster Martinson
Lbb.

7/1-69.

FRÖKIND

7/1-69.

Sånggudstjänst i Kinnarps missionshus

I morgon kväll hålles en sånggudstjänst, som kommer att bli som ett juleko. Då sjungs julsånger av Åsarps missionsförsamlings sångare och Göran Carlsson talar i ett omväxlande program.

3/1-67.

Frökind	Födda	Döda	Infl.	Utfl.	Folkmängd vid årets slut	Ökning resp. minskning
Kinneved	21	9	42	56	1140	— 2
Vårkumla	0	4	0	2	145	— 6
Luttra	5	0	11	6	178	+ 10
Brismene	0	1	3	3	146	— 1
Börstig	2	4	17	25	336	— 10

Sällsynt utmärkelse inom Svarta Örns Orden till Georg A. Öhrnell

7/1-67.

Svarta Örns Orden i Falköping hade på trettondagsafton sin traditionella trettondagsfest på Stora Hotellet, en fest som denna gång blev extra högtidlig, då en rad förtjänsttecken utdelades och rektor Georg A. Öhrnell, Kinnarp, tilldelades s. k. ämbetsmannatecken. Rektor Öhrnell, som varit medlem i Falköpingslogen sedan 1939 och har haft en mängd olika uppdrag inom denna, är den förste innehavaren av detta tecken i våra trakter.

Trettondagsfesten inleddes med högtidsloge på eftermiddagen. Vid denna presiderade riddarlogemästare Sven Vilhelm Svensson, Lidköping (ordnarna i Falköping, Lidköping och Skara tillhör riddarlogen Abraham Rydberg).

Vid högtidslogen tilldelades följande förtjänsttecken (tjänstemän i logen i fem år): disponent Nils Håkansson, direktör Olof Lundgren samt fruarna (tillhörande ordens damklubb Concordia) Karin Aronsson, Kerstin Lundgren, Stina Sahlström, Stina Wahlin, Valda Jansson, Gun-Britt Paulsson, Sylvia Johansson och Märta Ohlsson.

Tre bröder som varit medlemmar i logen i 25 år fick det s. k. 25-årskorset, nämligen montör Ivar Johansson, Åsarp, representant Tage Ågren, Falköping, och direktör Alrik Nyström, Jönköping.

Silvermedalj

Silvermedalj, vilka tilldelas dem som uträttat positivt arbete inom logen, tilldelades fru Elsa Thåström, som 1951 startade damklubben Concordia och har varit dess ordförande under tio år, samt optiker Olle Karlsson med många tjänsteår i olika sammanhang inom logen.

10:de graden

En sällsynt utmärkelse fick dir. Nils Blohm mottaga, nämligen 10:de graden. Dir. Blohm har varit tjänstman i logen sedan 1947 och har sedan 1949 bl. a. tjänstgjort som logens kansler, vilken

Rektor Georg A. Öhrnell, förste innehavaren av Svarta Örns Ordens ämbetsmannatecken.

syssla han fortfarande innehar. Han har vidare varit ledamot av Stora Rådet i Göteborg 1953—63.

Ämbetsmannatecken

Rektor Georg A. Öhrnell, Kinnarp, tilldelades ämbetsmannatecken, en mycket sällsynt utmärkelse som rektor Öhrnell är förste innehavaren av i våra trakter. Rektor Öhrnell har varit medlem i Falköpingslogen sedan 1939 och där haft många olika uppdrag. Han har varit logens kansler 1939—49, logens styrande mästare 1949—64 och medlem av Stora Rådet i Göteborg 1949—64.

Efter högtidslogen serverades supé på Stora Hotellet med rekorddeltagande av inte mindre än 103 personer. Under högtidslogen och supén spelade logens egen orkester. Efter supén vidtog dans o. under kvällen gjorde också en trio ur Skaraborgsrevyn med bl. a. Rulle Löfgren ett uppskattat framträdande.

Fastigheter i Slutarp

Under hand försäljes för dödsbos räkning fastigheten Slutarp 3:8. Å fastigheten är uppförda 2 bostadshus om vardera 3 lägenheter, fullt moderna, varav det ena huset är byggt 1964. Vidare upplysningar lämnas av undertecknad tel. 333 09.

Slutarp den 9 jan. 1967.

Gustaf Andersson

Kinneveds CUF

håller årsmöte torsdagen d. 12/1 kl. 19.30 i Vårkumla Byggdegård.

Styrelsen

KINNARP-BINGO

Söndagen 8 jan. kl. 19 å NYA PENSIONATET, Kinnarp.
Vi hälsar Er åter hjärtligt välkomna till vår söndagsbingo i vilken Ni denna gång finner värdefullare vinster än tidigare. Som högvinst väljer Ni mellan Guldarmband - Snapphanegrill (Nilsjohans) och teservis. Övriga vinster: Fåtölj - Kaffe- och matservis - Alabasterlampa - Guldhalsband - Kamera - Plastmatta 120×180 - Polyduntäcken - Plädar - Vilstolar - Bordsbestick - Köksur - TV-kanna m. m.

JACKPOT 600 kr. 50 drag — JACKPOT 200 kr. 50 drag.
Dubbelradsvinst: Ryamattor - Stekpannor och golvurnor.
Enkelradsvinst: Stor chokladkartong.
Sidovinster på dubbel- och full bricka.
Utlottningar på inträdesbiljetterna.

Kinnarps IF.

7/1-67.

SLUTARP-BINGO

Onsdagen den 11 januari kl. 20.00
å Nya Pensionatet, Kinnarp.

Vi inbjuder ånyo till en trevlig bingokväll med en rikhaltig sortering av valfria vinster, bland vilka märkes: Alabasterlampor - Årsur - Herr- och damarmbandsur - Solljuslampa - Barometer - Elvisp - Rakapparat - Potatisskalare (Nilsjohan) - Kaffe-, te- och matserviser - Skärmaskin - Skidset, Sängutrustning - Fåtölj - Rostfritt bestick m.m.
Vinst på enkel- och dubbelrad. Sidovinster.
OBS.! Hushållsostar på dubbelrader.
JACKPOT 700:— kr., 52 drag.
INTECKNINGSBINGO 500:— kr. valfri ekipering.

Slutarps IF

KINNARP-BINGO

Söndagen den 15 jan. kl. 19 å Nya Pensionatet, Kinnarp.

Vi hälsar alla åter hjärtligt välkomna till en trevlig och givande bingokväll där Ni finner idel värdefulla vinster. Högvinst: Snapphanegrill, teservis, guldring. Övriga vinster: fåtölj ,kaffe- och matservis, kamera, guldarmband, TV-kanna, våffeljärn, köksur, skärmaskin, plastmatta 120x180, kaffebryggare, fåtöljstolar, täcken, plädar m.m.

JACKPOT 600 kr. spelas ut på full bricka.

Jackpot 300 kr., 50 drag.
Dubbelradsvinst: välfyllda speceripåsar, enkelradsvinst: stor chokladkartong.
Utlottningar på inträdesbiljetten.

Kinnarps IF

FOTBOLLSTRÄNING

tisdagar och torsdagar med början tisdagen den 10 jan. kl. 19 i Centralskolan.

Frökind

HUSMODERS-GYMNASTIKEN

påbörjas åter torsd. den 19 jan. med samma tider som förut. Ev. nyanmälningar ring 332 93.

FRÖKIND

14/1-67

Årsmöte i Kinneveds CUF

I torsdags var ett femtiotal medlemmar i CUF samlade i Vårkumla bygdegård till en trevlig årsmöteskväll. Förhandlingar stod först på programmet, och sedan följde kaffe och en stunds lättare underhållning.

Styrelseval: ordf. Kurt Bertilsson omval, v. ordf. Sture Olsson nyval, kassör Rune Gustavsson nyval, sekr. Inger Oskarsson omval, tävl.-l. Håkan Karlstedt och Ann-Charlott Gustavsson.

Husmorsgymnastik i Frökind

Husmorsgymnastiken i Frökind börjar åter på torsdag med samma tider som tidigare. Ev. nyanmälningar kan meddelas per tel. 332 93.

Frökind

Kommunalfullmäktige

håller sammanträde i Centralskolan, Kinnarp, måndagen den 30 januari 1967 kl. 19.00.

Ordf.

14/1-67.

BORDTENNIS

Hörnebo B—Kinnarps B 6—3

Sven Johansson—Bo Ivarsson 2—0, Tommy Andersson—Ulrik Gunnarsson 1—2, Lars-Birger Johansson—Håkan Karlstedt 2—0, T. Andersson—B. Ivarsson 1—2, S. Johansson—H. Karlstedt 2—0, L-B. Johansson—U. Gunnarsson 2—0, L-B. Johansson/S. Johansson—D. Ivarsson/U. Gunnarsson 1—2, T. Andersson—H. Karlstedt 2—0, L-B. Johansson—B. Ivarsson 2—0.

Kinnarps pojklag I—Vartofta pojklag I 4—6

Krister Johansson—Arne Johansson 2—0, Bengt Andersson—Göran Pettersson 0—2, Per-Olov Gustavsson—Conny Leijon 2—0, B. Andersson—A. Johansson 2—1, K. Johansson—C. Leijon 0—2, P-O. Gustavsson—G. Pettersson 0—2, P-O. Gustavsson/K. Johansson—C. Leijon/G. Pettersson 0—2, B. Andersson—C. Leijon 0—2, P-O. Gustavsson—A. Johansson 2—1, K. Johansson—G. Pettersson 0—2.

Kinnarps pojklag II—Vartofta pojklag II 6—1

Jonny Karlstedt—Kent Johansson 2—0, Rune Odh—Tomas Östman 2—0, Tommy Sandahl—Inge Johansson 2—1, R. Odh—K. Johansson 2—0, J. Karlstedt—I. Johansson 1—2, T. Sandahl—T. Östman 2—0, T. Sandahl/R. Odh—I. Johansson/T. Östman 2—1.

Kinnarps B-lag

spelar i dag kl 16 i Centralskolan, Kinnarp, mot Påbo BTK. Kinnarp ställer upp med följande lag: Erland Johansson, Kjell Karlstedt och Bo Ivarsson.

Samförstånd Kinnarp—Slutarp

19/1-67

Kinnarp-Slutarps vägförening har nu ett års arbete bakom sig. Det utgör i realiteten en sammanslagning av två samhällsföreningar — och effekten har varit stor. Det intygas av länsstyrelsens ombud hos föreningen, kommunalkassör Hilding Våring.

Föreningen har tagit på sig så maktpåliggande uppgifter som att ordna belysningsfrågorna och väg- och gatuhållningen i de båda samhällena. De enade resurserna har redan gjort sig märkbara.

På bilden här ovan ses ordföranden köpman Lars Gustafsson, Slutarp, flankerad av lantmätare S. O. Smedegård, Mariestad, och länsstyrelsens ombud kommunalkassör Våring. Föreningen hade häromdagen kallat sina medlemmar till en årsjustering av fastighetslängden.

Sämjan var god mellan de traditionellt »rivaliserande» orterna, även om fastighetslängden visade någon liten övervikt för Kinnarp...

Kinneved

INFORMATIONSMÖTE

inför högertrafiken hålles i NTO-lokalen, Kinnarp, onsdagen den 18 jan. kl. 19.30.

Stillfilmen »Du i trafiken» visas.

Alla intresserade välkomna till ett angeläget möte.

Trafiksäkerhetskommittén. och NTO.

Kinnarpsbo deltagare i SM i piprökning

21/1-67.

Allt är nu klappat och klart för SM-finalen i Piprökning 1967 — den tredje i ordningen. Kl. 15 i dag, lördag, tänder de 100 finalisterna sina pipor i Blå Hallen i Stockholms stadshus. Den som sedan håller fyr längst på sina noggrant uppvägda 2 gram tobak får förutom SM-värdigheten en mängd värdefulla priser, bl.a. en handskuren, guldbeslagen pipa tillverkad av världsberömde Sixten Ivarson i Köpenhamn.

Damerna tävlar i en speciell klass, en nödvändighet då allt fler kvinnor har gått över till pipa.

Tre tidigare svenska mästare återfinns på startlistan. Det är tobakshandlare Börje Larsson från Lund, som segrade i den första SM-finalen, som gick i Arvika 1963. Hr Larssons segertid 54 minuter, ströks emellertid ur rullorna 1965 då smålänningen Stig Svensson, som är med i år igen, höll fyr i 64 minuter. Den tredje SM-segraren som deltar i årets final är Barbro Tharens från Malmö, som blossade i 43 minuter 1965 och därmed triumferade i damklassen.

I fredspipans tecken

Årets SM går i fredspipans tecken. Och fredspipa på äkta indianskt manér kommer det också att rökas som inledning till finaltävlingen. Överhövdingen Chief Lorenzo, D. Jeffers, 73, tillika President of the Federated Eastern Indian League är hedersgäst vid årets SM-tävling. Jeffers, som är en välkänd kulturpersonlighet på amerikanska östkusten, härstammar i rakt nedstigande led från den berömda Wampanvag-hövdingen Massaoit, vilken undertecknade det första fredsavtalet med pilgrimerna.

Bland dem som ställer upp i tävlingen är Rolf Johnson, Kinnarp.

SLUTARP-BINGO

onsdagen d. 18 jan. kl. 20.00 å Nya Pensionatet, Kinnarp.

Vi inbjuder till en trivsam bingo-kväll med ett stort sortiment av värdefulla vinster med valfrihet.

Bland vinsterna märkes: presentkort 100:- kr., alabasterlampor, årsur, herr- och damarmbandsur, väggur, solljuslampa, elvisp, rakapparat, el.konservöppnare, sängutrustning, skidset, brödrost, filtar, badrumsvåg, skärmaskin, mat-, te- och kaffeserviser, gardinset, fåtölj, bordlampor m.m.

JACKPOT 700:- kr., 52 drag.
Inteckningsbingo: 500:- kr. valfri ekipering.

Vinst på enkelrad = lottsedel till penninglotteriet.
Vinst på dubbelrader = specerihinkar.
Sidovinster. Vinster på entrébiljetten. **Slutarps IF**

Inför högertrafiken 17/1-67.

Frökinds Trafiksäkerhetskommitté och NTO har inför högertrafikomläggningen informationsmöte i NTO-lokalen i Kinnarp i morgon, onsdag. Filmen »Du i trafiken» kommer att visas.

FRÖKIND

24/1-67.

Kinneveds kyrkobrödrakår

hade i tisdags ett välbesökt möte hos kyrkvärden Herbert Andersson, Alarp, Kinnarp. Bl. a. behandlades studieverksamheten ingående. Kåren planerar att nästa studiesäsong starta cirkelverksamhet med hjälp av SKS bildband. Efter förhandlingarna höll konventsordföranden Gösta Karlsson, Karleby, ett synnerligen uppskattat föredrag om äldre tiders församlings- och kyrkobyggnadsverksamhet. Vid mötet upptogs en kollekt till förmån för cancerforskningen, vilken inbringade 87 kronor.

Nästa möte hålles tisdagen den 21 februari hos Paul Nilsson, Hassledal, Kinnarp.

Strömavbrott

Norra Åsarp—Grolanda—Slutarp

P.g.a. stationsarbeten kommer kraftleveransen att vara bruten natten mellan tisd. den 24 och onsd. den 25 jan. 1967 kl. 23.00—02.00 för abonnenter tillhörande Slutarps ekonomiska förening för elektrisk distribution. Abonnenter tillhörande N. Åsarp m.fl. elektriska distributionsförening och Grolanda m.fl. socknars elektriska distributionsförening beröres av avbrottet mellan kl. 23.00 och 23.30.

Kraftverket förbehåller sig dock rätten att kunna spänningsätta anläggningarna när som helst under ovan angiven tid.

TROLLHÄTTE KRAFTVERK

Frökind

HUNDÄGARE

erinras om skyldigheten att under januari månad anmäla innehav av hund samt erlägga fastställd hundskatt med 20:— kr. per djur.

Beloppet inbetalas, med angivande av hundens namn, ras, ålder och färg på talongen till postgirokonto 12 14 37 Frökinds kommunalkassa, Kinnarp. Uraktlåtenhet att inom föreskriven tid fullgöra nämnda skyldighet kan föranleda böter och dubbel hundskatt.

Kommunalkontorets expeditionstider tisdag, onsdag, torsdag och fredag kl. 10—12, dessutom torsdagar 17—19.

KOMMUNALNÄMNDEN

Alla medlemmar

och övriga inbjudna välkomnas till NTO-lokalen, Kinnarp, fredagen den 27 januari kl. 19.30. Musik av ÖSTENS KAPELL.

Tävlingar m. m.

Alla intresserade av studiecirklarna om högertrafiken kan snarast anmäla sig till tel. 331 72 eller 333 00.

SLUTARPS IF

Fotbollsträningen börjar fredagen den 27 jan. kl. 19.00. Samling vid Centralskolan i Kinnarp. Möt upp mangrant!

SIF

Årsmöte med Slutarps missionsförsamling 24/1-67.

Det var nästan 100-procentig tillslutning då Slutarps missionsförsamling på tisdagskvällen hade årsmöte i missionshuset. Den lilla församlingen har under det gångna året haft förhållandevis många möten av olika slag. Särskilt välbesökta var sommarens tältmöten och höstens måndagskvällsserie liksom missionsförsäljningen. Insamlade medel har ökat så att församlingens kassaomslutning stigit med ett par tusen kronor till 9.423 kr. Därtill kommer söndagsskolkassans omslutning på 1.207 kr. Församlingen har också bedrivit ett gott arbete genom söndagsskolan och juniorföreningen. Under året har församlingen välkomsthälsat sin nye föreståndare, pastor Göran Carlsson.

Årsmötet inleddes med en andaktsstund av Göran Carlsson och ordf. Nils Evaldsson hälsade välkommen. Denne valdes att leda förhandlingarna. Efter kassaredogörelse och revisionsberättelse företogs styrelseval. Genom omval av de i tur avgående ledamöterna består styrelsen av Nils Evaldsson ordf., Folke Pettersson v. ordf., Ester Johansson kassör, samt Lars Fredriksson, Augusta Abrahamsson, Hulda Bruhn och Lydia Sandén. Till revisorer valdes Mimmi Jonsson och Justus Andersson. Kassör för söndagsskolkassan är Mimmi Jonsson. Som v. församlingsföreståndare omvaldes Folke Pettersson. Denne valdes också att förestå söndagsskolan. Till övriga lärare utsågs Asta Johansson, Anita Johansson, Åsarp, och Augusta Abrahamsson. Som ordf. i juniorföreningen omvaldes Folke Pettersson, v. ordf. Göran Carlsson, vidare Asta Johansson samt nyvaldes Evelina Andersson. Syföreningsföreståndare och festkommittén omvaldes. Dessutom utsågs ombud till SAM:s årskonferens, VMF:s årsmöte, Västergötlands av SAM distriktsårsmöte samt till särskilt distriktsmöte.

I anslag beviljades SAM 200 kr och VMF 100 kr. Bidraget till Åsarps missionsförsamling för predikantlönen sattes till 1.500 kr. Så planlades en del möten under året nämligen två offerdagar för byggnadskassan, barnmötesvecka, tältmöten gemensamt med gruppen i Kinnarp i början av augusti, skördefest, fyra måndagskvällsmöten under vanlig tid, missionsförsäljning samt tältmöten 1968. Bland övriga ärenden kan nämnas att en del reparationsarbeten på missionshuset skall utföras under året.

Sist tackade Nils Evaldsson för det gångna årets arbete och Folke Pettersson avslutade årsmötet.

BORDTENNIS

24/1-67.

Fredag: Odenhallen träning nybörjare 17—18.30. Elit 18.30—21. Odenhallen kl. 19

IFK B—Hörnebo B
IFK jun.—Kinnarp jun.

Lördag: Spelare som skall deltaga i Söderspelen i Borås avreser från Odenhallen, Mejeriet, Mössebergskyrkan kl. 13.30. Hemkomst omkring kl. 23. Medtag smörgåsar.

IFK B—Kinnarp B 6—1

Stig Carlsson—Håkan Karlstedt 2—1; Göran Einarsson—Ola Jarlsson 2—1; Jan Nohlgren—Ulrik Gunnarsson 2—0; G. Einarsson—H. Karlstedt 2—0; S. Carlsson—U. Gunnarsson 1—2; J. Nohlgren—O Carlsson 2—0; Nohlgren/Einarsson—Jarlsson—Gunnarsson 2—0.

IFK pojk I—Kinnarp pojk I 3—6

Kjell Arne Ung—P. O. Gustavsson 2—0; Kent Andersson—Bengt Andersson 2—0; Tony Fredriksson—Staffan Nielsen 1—2; K. Andersson—P. O. Gustavsson 1—2; K. A. Ung—S. Nielsen 0—2; T. Fredriksson—B. Andersson 2—0; Fredriksson/Ung—Nielsen/P. O. Gustavsson 1—2; K. Andersson—S. Nielsen 1—2; T. Fredriksson—P. O. Gustavsson 1—2.

IFK pojk II A—Kinnarp pojk II 6—1

Roger Lindgren—Tomy Sandahl 2—0; Conny Hermansson—Jonny Karlstedt 2—0; Kenneth Blomqvist—Rune Odh 1—2; C. Hermansson—T. Sandahl 2—0; R. Lindgren—R. Odh 2—0; K. Blomqvist—J. Karlstedt 2—0; Hermansson/Lindgren — Odh/Sandahl 2—1.

FRÖKIND

24/1-67.

Den dopklänning

som Kinneveds CKF-avdelning skänkte till kyrkan år 1965 har nyligen tagits i bruk för första gången. Det var när kyrkoherde Henning Andersson döpte Lars-Erik Våring, son till bilmekanikern Börje Våring och hans fru Birgitta i Slutarp.

SLUTARP-BINGO

onsd. den 25 jan. kl. 20.00 på Nya Pensionatet i Kinnarp.

JACKPOT 700:— kr. spelas ut på full bricka

I övrigt som vanligt värdefulla vinster med full valfrihet varibland märkes: presentkort 100:— kr., alabasterlampor, barometer, herr- och damarmbandsur, årsur, transistorradio, sängutrustning, väskor, kaffe-, mat- och terserviser m.m.

INTECKNINGSBINGO 500:— kr. valfri ekipering

Vinster på enkel- och dubbelrad. Sidovinster. Chans till vinst på gratislotter.
Vi hälsar välkommen till en trevlig bingokväll.

Slutarps IF

KINNARP-BINGO

RESERVERA SÖNDAGEN den 29 JAN. KL. 19.00 för bingospel i Kinnarp. Utförligare annons i lördagens tidning.

Kinnarps IF

Kinnarps NTO-folk ser om sitt hus

24/1-67.

Folkrörelsehistoria inom träväggar

NTO-föreningen i Kinnarp skall bygga om sin lokal. Papperen är i huvudsak klara, ritningar och finansieringsplan finns. Projektet möjliggjordes när kommunen ställde 38.000 kr till förfogande. I föreningens kassa finns omkring 10.000 kr. De preliminära kostnadsberäkningarna slutar på 60.000 kr. Banklån skall täcka.

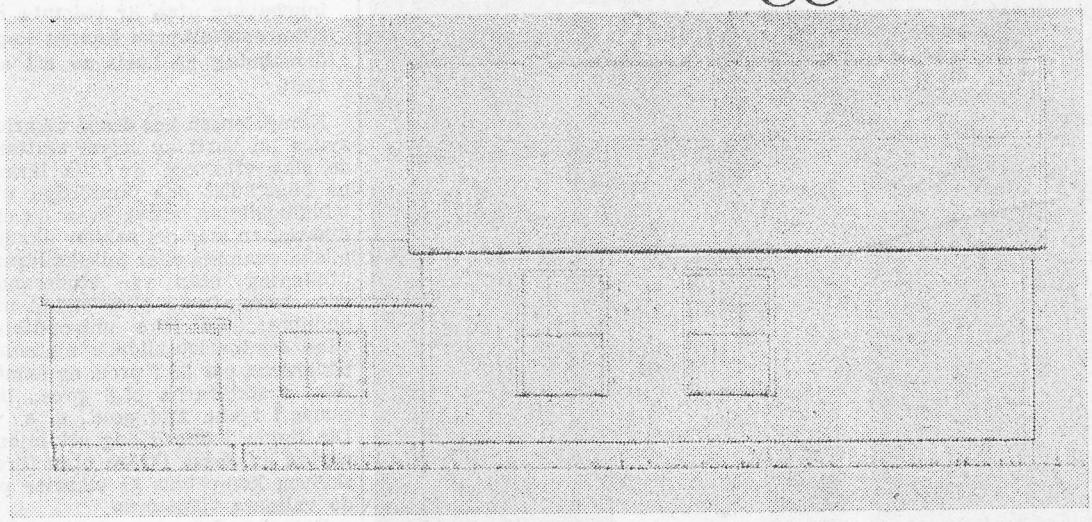

Så här förändrat ter sig huset i profilritning efter ombyggnaden.

Det var kanske en gammal känsla för NTO-lokalen i Kinnarp som tog sig uttryck i kommunens medelsbeviljande. Det »gamla» huset — ändå bara 35 år — har en notabel plats i ortens historia. Det har varit en samlingspunkt för alla under hela sin tillvaro. Där har spelats teater och getts revyer, hållits privata sammankomster, luciatablåer och gymnastikövningar. Huset fyllde en unik funktion vid sin tillkomst 1932, säger föreningens ordförande lantbrukare Sven Andersson i Lofsgården. Då fanns i dessa bygder ingen egentlig samlingslokal, hade aldrig funnits någon.

»Scenförändring»

Den förestående om- och tillbyggnaden kommer att avsevärt stärka lokalens inre funktionsduglighet och ge den en ny exteriör. Förmodligen kommer man att bygga om det brutna »mansardtaket» till bättre överensstämmelse med den nya exteriören. Det blir »scenförändring» i stora samlingssalen så till vida att scenen kommer att flyttas till andra ändan av lokalen, mot Vårkumlavägen. Man får nu också utrymme för ett rätt stort omklädningsrum till scenen. I tillbyggnaden blir det en mindre samlingssal för 30—35 personer samt ett ordentligt kök och inte minst toalettutrymmen. Sådana var inte alls påtänkta när huset uppfördes, det var självklart att sånt fick grannen släppa till. NTO-lokalen i Kinnarp bottnar med sina bara 35 år på nacken djupt i ett förgånget skede i det svenska samhället, ett märkligt omdaningsskede för övrigt.

Kris

Föreningen bildades 1908 och kan 60-årsjubilera ungefär samtidigt som den ombyggda lokalen tas i bruk. Den hade vid starten 12—15 medlemmar.

Det gick bra en tid, men något årtionde efter starten kom en kris. Föreningen räddades av Erik Gustafsson i Hassla, som för övrigt senare skänkte en tomt till huset när föreningen åter var på uppgång. Han betalade ur egen kassa in föreningsavgifter för så många medlemmar att föreningen undgick att avföras ur registret.

Störst

Omkring 1927—28 kom en kraftig »renässans» efter en betydelsefull insats av ombudsman Helge Lövén från Hasslerör. Huset byggdes några år senare, och domar på landsbygden. Det var en stum och oartikulerad landsbygd, bokstavligen sedan hedenhös.

Så kom till den tigande bygden den märkliga driften att på något sätt artikulera sig, komma samman, gestalta ett innehåll där förut bara funnits ett tigande, vara jag-du, vi på ett utvecklat sätt, lära sig tala till en medmänniska eller en grupp, diskutera, rent av konversera. Någonting måste man samlas omkring.

Det blev nykterhetssaken, och lika gott det. Elsa Karlson vittnar om en »förfärlig dryckenskap» i bygderna vid denna tid, liksom hon vittnar om stumheten, bristen på uttryck och mänsklig kontakt människor emellan och om den starka driften hos ungdomen att lära och uppnå artikulation. Förut fanns ingenting. »Dom stod i korsvägarna». Hon vittnar om ett folkrörelseskede.

»Kära barn, vad gör ni?»

När den lilla gruppen konstituerade sig som förening 1908 och följaktligen också ville hålla föreningsmöten tog man sin tillflykt till Rossbackens skola där Elsa Karlson var lärarinna. Det blev förstås ett väldigt städande efter mötena dit medlemmarna kom vandrande genom modden.

Men prästen sa: Kära barn, tänk på vad ni gör. Det här är ju socialism.

För det måste det ju vara när en förändring hotade invanda förhållanden. »Socialismen» hade spökat sedan mitten av 1800-talet och var roten till allt ont när någon kände det invanda hotat. En »rörelse» av vad slag som helst var i och för sig ett hot i det stillastående samhället.

Prästen var emellertid en »snäll» präst, vittnar fru Elsa vidare. Han lät det förbli vid en huvudrunkning inför ogudaktigheten och en välmänt varning.

Bortdrivna

Men så kom det en ny präst, och då fördrevs de unga rebellerna, för visst var de omedvetna rebeller, från skolan. Klart att ungdomen skulle vara nykter och så, och iaktta ett sedesamt leverne. Men den skulle framför allt inte agera på egen hand om någonting, det skulle ingen göra. Komma samman skulle man i kyrkan, under den ledning som var beskärd och fastställd.

Rebeller

Man fick en ny tillflykt i mejeriet på orten. Och nu kom det faktiskt nya medlemmar, föreningen växte till sig. Det är väl inte osannolikt att den rebelliska viljan hos de unga styvades av genom mötet med samhällets värderingar. De var emellertid inga rabulister. De hade ytterst stränga regler för sin egen livsföring, bland annat var det förbjudet att dansa på mötena. De bullrade inte. Ändå var de ett slags omstörtare.

Av denna världen

Det nya granskades noga i sömmarna av ansvarskännande människor. Från den första tidens sammankomster bevarar man minnet av »körkeläsare» Isaksson. Han var en from man av ytterst sträng läggning, ingen hade sett honom le.

Han kom till ett möte för att se vad som stod på. Han yppade klander mot att man sjungit bara en psalmvers vid inledningen. Men i övrigt avgav han ett nyanserat omdöme: »Om detta är Gudi behagligt kommer det att bestå, annars inte.» Isaksson anslöt sig inte till rörelsen och kom inte till fler möten. De var ändock för mycket av denna världen.

Folkrörelsernas landskap

Det gällde alltså en liten nykterhetsförening i en av »rörelser» orörd glesbygd. Men naturligtvis gällde det mer än nykterheten — den tydliga nykterhetseffekten skulle väl komma långt senare.

Detta obestämbara något utöver det formulerade syftet lockade naturligtvis magiskt. Någonting formlöst och ännu outtalbart ville formas. Det var inte lätt att fatta vad som var på färde, även om det efteråt ser »enkelt» ut. Någonting okänt drabbade en bygd där de mänskliga relationerna väl aldrig varit organiserade för något syfte utöver brödarbetet. Det var i denna mening en hedenhösvärld, nästan oförändrad sedan Oden på 200-talet kom vandrande från Svarta havet till våra kanter. På något sätt kan detta — ändå in på 1900-talet — ha varit det landskap där folkrörelserna slog rot och snabbt uträttade förunderliga ting. Tiden var mogen.

forts. forts. forts.

Forb.

från 1934 fram till nu har föreningen med sina omkring hundra medlemmar varit den största inom NTO-distriktet. Medlemmarna kommer från ett vidsträckt område, men det huvudsakliga underlaget finns i Kinneved och Vårkumla.

Omdaningsskede

Det finns en chartermedlem kvar i Kinnarps NTO, en som var med vid starten: fru Elsa Karlson, Falköping. Hon ger glimtar från ett betydelsefullt omdaningsskede i det svenska samhället sådan nyorienteringen återspeglades hos en liten grupp ung-

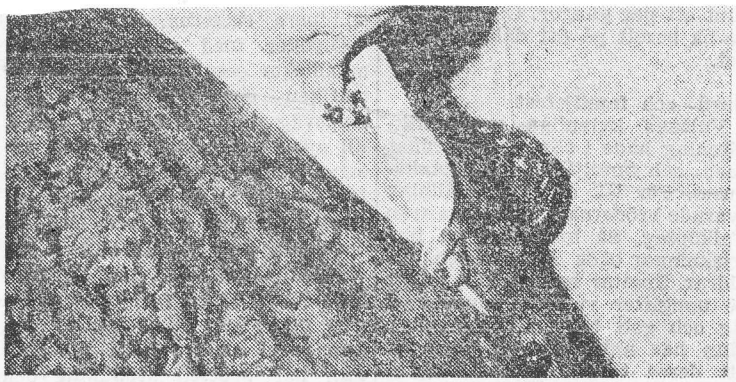

Elsa Karlson, Falköping, chartermedlem av Kinnarps NTO.

Föreningens ordförande Sven Andersson i Lofsgården och den välkända profilen av NTO-lokalen i Kinnarp.

Forb.

Man kan gott föreställa sig att pojkarna i bygden skyggt lämnade korsvägarna och smög omkring knutarna när den lilla pionjärgruppen samlades till möten. Javäl, så enkelt var det. Där hölls ett möte. Men vad var det e g e n t l i g e n fråga om. Man hade kanske en osäker känsla av att man skulle bli annorlunda av att träda därin — och kanske främst i förhållandet till andra ting än alkoholen. Osäkerhetskänslan var befogad.

Ungdomslek

Elsa Karlson berättar att folk »av nyfikenhet» gick in i föreningen ena söndagen och gick ur nästa. Man hade inte riktigt kommit att trampa i takt, liksom. Man hade väl haft för osäkra sidogrunder för inträdet.

Även den i föreningen stadigvarande ungdomen lämnade den efter en tid, nämligen när de gifte sig. Detta kan synas miserabelt. Men det kan också ses positivt.

Ungdomen fattade med ens att detta nya ju inte bara var en begränsad säraktion mot alkoholen. Det innehöll mycket mera — det är väl ännu inte i hela sitt omfång angivet vad allt folkrörelserna innehöll när de kom.

Var och en är sig själv närmast, och ungdomen betraktade sin förening som en plats för ungdomens lekar, bättre än korsvägarna, »legitim» på ett nytt sätt. Så försvann de när den första ungdomsleken var över för deras del.

Arbete och möda

Men detta ändrade sig. De kom småningom åter till föreningsarbetet, och nya ungdomar stannade kvar även sedan de bildat familj. Rörelsen mognade, och det allvarliga kärnsyftet kom till sin rätt. Man utförde ett stort arbete.

Redan det att skaffa egen lokal var en maktpåliggande uppgift. Föreningsmedlemmarna hjälpte till med alla arbeten. Medlemmar gick omkring med teckningslistor. Det hände att folk tecknade två öre till ändamålet. Detta inträffade för inte fullt 40 år sedan.

Det blev en lokal och ett centrum för föreningens arbete. Den lilla glesbygdsgruppen blev den största gruppen inom NTO-distriktet. Även under senare år har arbete och »lek» blandats på ett fruktbärande sätt. Föreningens nuvarande ordförande Sven Andersson i Lofsgården säger: »Det var arbetsamt, men det var roligt, och vi i föreningen skulle inte ha velat gå miste om det.

NTO i Kinnarp är en betydelsefull länk i folkrörelsernas stora kedja av händelser.

26/1-89.

BEG. BILAR

SAAB HERRGÅRDSVAGN 1966 2/5-gar. 1.600 mil

VOLKSWAGEN 1500 S 1964 SBP och värmare 2.700 mil

OPEL KADETT LYX 1963 lysutr. 4.500 mil

SKODA 1000 MB 1966 UKW-radio, jodljus 1.500 mil

OPEL REKORD SBP 1959

VOLVO DUETT SBP 1960 utrust. m. snödäck o. takräcke.

Kinnarps Bil och Motor

Slutarp. Tel. 332 62 - 332 92

PASSAPÅ-PRISER UTAN KONKURRENS

"Vattentvisten" på Mönarp 26/1-67.

Kommunalnämnden beviljar förlikningsbud om 25.000 kr

När Frökinds kommunalfullmäktige sammanträder på måndag har man bl. a. att taga ställning till kommunalnämndens framställning om förlikning i målet mellan godsägare Ragnar Browall, Mönarp, och Frökinds kommun angående skadestånd på grund av vattenförorening. Målet handlägges vid Västerbygdens vattendomstol.

Domstolen hade kallat till muntlig förberedelse den 28 nov. i fjol men på grund av sjukdomsfall måste förrättningen inställas. Med anledning av detta tog godsägare Browall kontakt med kommunalnämndens ordf. och föreslog ett sammanträffande för att klarlägga möjligheterna av en uppgörelse direkt mellan parterna. Frökinds kommunalnämnd tillstyrkte detta förslag och utsåg nämndens ordf., Gunnar Larsson och byggnadsnämndens ordf., Elof Rehn, att representera kommunalnämnden.

Krav på 50.420 kr

Sammanträffandet ägde rum på kommunalkontoret i Kinnarp den 3 jan. Först konstaterades att hr Browalls krav på kommunen för att han ej kunnat mottaga betesdjur under åren 1962, 1963 och 1964 utgjorde 16.210 + 16.210 + 18.000 kr. Tillsammans alltså 50.420 kr jämte ränta till dess betalning sker, samt ersättning för kostnaderna i målet.

Rimliga kostnader på annat sätt?

De kommunala representanterna hävdade den av kommunalnämnden intagna ståndpunkten att anordningar för vattning av betesdjuren borde ha kunnat ordnas för rimliga kostnader på annat sätt. Detta bestreds av hr Browall, som hänvisade till de undersökningar som gjorts. Det påpekades att de begärda summorna utgjorde bruttobelopp och att avräkning alltså borde ske med de omkostnadsbelopp som bortfallit genom att området ej utnyttjats som bete under de angivna åren. Detta medgavs av hr Browall, som dock menade att det ej rörde sig om större belopp eftersom området iordningställts för betesdrift.

Godsägare Browalls slutbud: 25.210 kr

För båda parter vore det angeläget att begränsa de kostnader som målet medförde samt att förkorta handläggningen. Ehuru hr Browall ansåg sitt på kommunen ställda krav berättigat ville han erbjuda kommunen att nedlägga målet mot en ersättning motsvarande hälften av skadeståndsbeloppet, eller 25.210 kr och avstå från övriga krav på kommunen under förutsättning att kommunen fattar sitt beslut utan onödig tidsutdräkt. Vardera parten skulle svara för sina utredningskostnader.

Kommunalnämnden beslöt vid sitt sammanträde den 13 januari att hos fullmäktige tillstyrka att en överenskommelse under angivna villkor träffades med godsägare Browall.

Ny söndagsskol- och juniortermin i

SLUTARPS MISSIONSHUS

Söndag 9.45 söndagsskolstart. Måndag 19 juniorstart. Julfest. Medtag julklapp!

Nya och förutvarande söndagsskolbarn och juniorer hälsas välkomna! 26/1-67.

Poststatistik för år 1966 i Slutarp, Kinnarp, Åsarp

26/1-67.

1966 års poststatistik för postkontoren i Slutarp, Kinnarp och Åsarp föreligger nu klar och en liten ökning i postärendena »över disk» kan noteras vid samtliga tre kontor. Kinnarp finns i poststationsklass 11, Åsarp, 10 och Slutarp 6.

Siffrorna inom parentes avser 1965.

Utlämnade rek.: Kinnarp 771 (763), Slutarp 458 (427), Åsarp 1279 (1452).

Utlämnade ass, brev och paket: K. 13 (8), S. 27 (6), Å. 73 (92).

Utlämnade vanliga paket: K. 1576 (1517), S. 907 (816), Å. 1355 (1377).

Brevpostförskott: K. 1037 (1011), S. 532 (570), Å. 1308 (1365).

Paketpostförskott: K. 667 (661), S. 388 (409), Å. 798 (791).

Utbetalade barnbidragsanv.: Kinnarp 299 (327), Slutarp 191 (189), Åsarp 382 (419).

Folkpens.-anv., K. 1501 (1416), S. 671 (630), Å. 1971 (2077).

Postanv.: K. 312 (288), S. 1037 (1100), Å. 451 (337).

Utbet.-kort: K. 3201 (3147), S. 1474 (1650), Å. 2840 (2691).

Återbet.-kort: K. 188 (173), S. 100 (90), Å. 174 (178).

Sålda frimärken, kronor: Kinnarp 45.634 (41.069), Slutarp 20.284 (19.346), Åsarp 25.289, (21.828).

Rek. och psb.-böcker: Kinnarp 221 (214), Slutarp 861 (684), Åsarp 898 (840).

Ass., brev och askar: K. 10 (9), S. 1 (0), Å. 13 (13).

Vanliga paket: K. 5.244 (5.344), S. 1.654 (1.759), Å. 637 (545).

Ass. paket: K. 0 (1), S. 0 (0), Å. 1 (2).

Vid extra gudstjänster

inom Kinneveds församling har kollekten till missionen utökats: på Frökindsgården med 177 kr., i Axtorps församlingssal med 231 kr o. i Slutarps missionshus med 60 kr, varigenom den slutliga summan av trettondagskollekten i Kinneveds församling utgör 2.248 kr. Den sammanräknade summan i Vårkumla församling blir på samma sätt utökad till 956 kr.

Slutarps IF

håller årsmöte fredagen den 3 febr. kl. 20.00.

Lokal: Mobergs Kafé.

Ärenden enl. stadgarna.

Styrelsen

Slutarps missionshus 28/1-67

Kyndelsmässodagens eftermiddag blir det offerhögtid med sparbössetömning för SAM:s inre och yttre mission. John Westlin och Göran Karlsson medverkar.

Ny söndagsskol- och juniortermin

I morgon, söndag, börjar söndagsskolan i Slutarps missionshus. På måndag är det juniorstart med julfest. 28/1-67.

Slutarps IF

har årsmöte på fredag på Mobergs kafé.

Vattenföroreningsmål i Frökindsfullmäktige inför lyckta dörrar

Vid Frökindsfullmäktige i går kväll debatterades bakom stängda dörrar godsägare Ragnar Browalls, Mönarp, förslag till jämkning av sitt tidigare krav på skadestånd av kommunen. FT har tidigare redogjort för ärendet, som har sin grund i målet vid Västerbygdens vattendomstol mellan godsägare Browall och kommunen angående vattenförorening. Hr Browall hade begärt sammanlagt 50.420 kr., men har nu förklarat sig villig att jämka beloppet till hälften av denna summa. Kommunalnämnden tillstyrkte ärendet. 31/1-67.

Vid gårdagens förhandlingar medverkade kommunens juridiska ombud jur. kand. Per Langenfelt. Innan advokaten började sin redogörelse beslöt fullmäktige på en ledamots förslag att förhandlingarna skulle fortsätta inför lyckta dörrar.

Efter 1½ timmes redogörelse och debatt var man klar för beslut och det blir förlikning enligt kommunalnämndens förslag.

Vid sammanträdet återvaldes presidiet med ordf. Gunnar Johansson i spetsen. Till övriga ärenden återkommer vi i nästa FT.

SLUTARP-BINGO

onsdagen den 1 febr. kl. 20 på Nya Pensionatet i Kinnarp.

Bland urvalet av värdefulla och valfria vinster märks: presentkort 100:— kr. på valfria varor, guldarmband, herr- och damarmbandsur, årsur, barometer, alabasterlampa, transistorradio, solljuslampa, elvisp, rakapparat, mat-, kaffe- och teaserviser, skärmskin, skidutrustn., fåtölj, grytor m.m.

★ **Jackpot 200:— kr. spelas ut på full bricka.**

★ **Inteckningsbingo 500:— kr. valfri ekipering.**

Vinst på enkel- och dubbelrader. Sidovinster. Extra vinstchans på gratislotter.

Vi hälsar välkommen till en trevlig bingokväll!

Slutarps IF

Rektor Öhrnell lämnar majblommekommittén efter 30 år som ordf.

Rektor Georg A. Öhrnell.

31/1-67.

Första majblommekommittén i Frökind hade årsmöte i förra veckan. Vid detta möte avgick ordföranden rektor Georg A. Öhrnell. Han hade då varit ordförande i kommittén i över 30 år. Förutom ordförandeposten har de flesta övriga funktioner i kommittén åvilat honom. Till efterträdare utsågs skolvaktmästare Inge Eckerlid.

Rektor Öhrnell bildade själv kommittén 1935. Detta skedde under rektorns tid i Börstig och Brismene och majblommeförsäljningen i rektorns regi höll sig inom dessa båda socknar. Så småningom kom denna kommittés arbete att sträcka sig över hela storkommunen.

Två generationer skolbarn i Frökind har sålt majblommor och den tredje är på god väg att bli vuxen för uppgiften. Åtskilliga tusen kronor har på det här sättet samlats in i Frökindsbygden, i början till förmån för tuberkulösa barn. I dessa dagar då tbc anses vara bekämpad går medlen till andra behjärtansvärda och angelägna ändamål, säger f. ordf. rektor Öhrnell, vid ett samtal med FT.

— Nyligen har vi skänkt bidrag till leprafonden och cancerforskningen, fortsätter rektorn, som också framhåller att kassaberedskapen är god. 4.000 kr finns där. När vi betalar ut medel vill vi ge en rejäl hjälp.

Den lilla majblomman har stigit i pris, men inkomsterna har tyvärr inte ökat i lika hög grad. 50 öre kostar rockslagsblomman numera.

Kurs i olycksfallsvård

En kurs i olycksfallsvård börjar i kväll, tisdag, i Centralskolan i Kinnarp. Kursen är en repetitionskurs och omfattar 20 timmar. Därefter anordnas en kurs för hemsamariter. Ledare är överfurir S. O. Johansson, Falköping. Det finns fortfarande några platser kvar i kursen för olycksfallsvård.

Kinneveds Cp och CKF-avd.

håller årsmöte å Pensionatet, Kinnarp måndagen den 6 febr. 1967 kl. 19.30.

Föredrag av **riksdagsman Bengt Börjesson.**
Underhållning. Kaffe. Utlottning till närvarande medlemmar.
Till ett trevligt årsmöte inbjudes samtliga centermedlemmar.

Styrelserna

Ny termin för UV-kåren och söndagsskolan

börjar i Kinnarps missionshus fredag kl. 18.15. UV. Söndag 9.45 söndagsskola. Alla förutvarande samt nya UV-ar och söndagsskolbarn hälsas välkomna. 2/2-67.

KINNARP-BINGO

söndagen den 5 febr. kl. 19 å Nya Pensionatet, Kinnarp.

JACKPOT 500:— spelas ut på full bricka.

I den valfria vinstlistan i övrigt märks: guldvaror såsom armband, ringar, halsband, kaffe-, te- och matserviser, tvåsängsöverkast, kamera, TV-kannor, våffeljärn, gardinlufster, TV-skinn, brödrost, täcken, plädar, hårtork, köksur, fåtöljstolar m.m.
Fina vinster på såväl enkel- som dubbelrad.
Sidovinster på dubbel och full bricka.
Utlottning på inträdesbiljetten.

Vi hälsar alla hjärtligt välkomna till en trevlig bingokväll

Kinnarps IF

SLUTARP-BINGO

onsdagen d. 8 febr. kl. 20.00 på Nya Pensionatet, Kinnarp.

Vi inbjuder till en trevlig bingo-kväll med värdefulla vinster där Ni får välja ur ett rikhaltigt sortiment i vilket bl.a. märkes:
Presentkort 100:— kr. (valfria varor), guldarmband. herr- och damarmbandsur, väggur, årsur, alabasterlampor, fåtölj, sängutrustning, transistorradio, rakapparat, elvisp, mat-, kaffe- och teserviser, barometer m.m.

★ **JACKPOT 400:— kr.**, 50 drag.
★ **INTECKNINGSBINGO** 500:— kr. valfri ekipering.
Vinst på enkel- och dubbelrad. Sidovinster.
Vinstchans på gratislotter.

Slutarps IF

DANS TILL

SUN DOWN CROWD

i NTO-lokalen, KINNARP, fred. den 10/2 kl. 19.30.

Kinneveds CUF

FRÖKIND

2/2-67.

Kinneveds Cp och CKF håller årsmöte på Nya Pensionatet, Kinnarp, på måndag. Det blir föredrag av riksdagsman Bengt Börjesson, underhållning m.m.

SLUTARPS MISSIONSHUS

Måndag 19.30

ÅSARPS MISSIONSKYRKA

Tisdag 19.30

Missionär Gullbritt Hellberg talar och visar färgbilder från Japan. Koll. för Sv. Mongol- och Japanmissionen. 4/2-67.

FRÖKIND

4/2-67.

I Slutarps missionshus blir det missionsafton måndag kväll. Missionär Gull-Britt Hellberg talar och visar färgbilder från sitt missionsfält i Japan. Missionskollekt uppbäres.

KINNARPS NTO-FÖRENING

håller årsmöte i föreningslokalen torsdagen den 9 febr. kl. 20.
Alla hjärtligt välkomna!

Styrelsen

Slutarps IF

Fotbollsträningen fortsätter på tisdagar och fredagar.
Möt upp mangrant.

2/2-67. Sektionen.

Årsmöte med Slutarps IF

9/2-67.

Slutarps Idrottsförening höll i fredags sitt årsmöte på Mobergs kafé under god tillslutning. Förhandlingarna leddes av Allan Ahlqvist.

Av de föreliggande årsberättelserna framgick bl. a. att föreningens medlemsantal uppgick till 94 samt att årsbalansen under året uppgått till 42.231:29. Anslag har erhållits från Frökinds kommun för såväl arbeten på isbanan som för täckande av driftsutgifterna i övrigt. Från Falbygdens skolförbund hade föreningen erhållit anslag till driften av isbanan och dessutom hade kontanta medel erhållits av Riksidrottsförbundet förutom anslag för rapporterade fritidsgrupper. Under året har installerats en varmvattensberedare i omklädningspaviljongen på idrottsplatsen och kostnaden härför hade till största delen bestridits genom en insamling.

Till ordförande för år 1967 omvaldes Lennart Karlén och de ledamöter av styrelsen som var i tur att avgå nämligen Hilding Moberg och Mats Andersson omvaldes för en tid av två år.

Som suppleant i styrelsen omvaldes Bengt Stenkvist för tiden 1967—68. Kvarstående i styrelsen är Gösta Andersson och Gustav Gustavsson samt suppleanten Kurt Karlén.

Övriga val

Revisorer: Bengt Samuelsson och Reidar Sanfredsson med Arne Setterberg och Arne Persson som ersättare.

Fotbollssektion: Bengt Stenkvist, Kurt Karlén, Bengt Hermansson.

Lagledare: A-laget Bengt Stenkvist. B-laget Rolf Karlén, Gösta Andersson.

Ungdomssektionen: Bror Andersson, Christer Stenkvist, Thomas Pettersson.

Lagkaptener: A-laget Bengt Hermansson, Roland Moberg. B-laget Olle Bergqvist. Pojklaget Anders Eckerlid.

Idrottsplatsstyrelse: Lennart Karlén, Arthur Andersson. (Från Frökinds kommun Gustav Gustavsson).

Matchkassörer: Bror Gertner, Anders Andersson, Tage Hellman.

Uppbördsmän: Hilding Moberg, Mats Andersson, Kurt Filipsson.

Ombud till Västergötlands Fotbollförbund: Gustav Gustavsson och Lennart Karlén med Mats Andersson och Bengt Stenkvist som ersättare.

Festkommitté: Styrelsen jämte Karl-Erik Lundin, Kurt Filipsson, Bengt Hermansson, Sven-Olof Johansson.

Sektion för vinteridrott: Anders Andersson, Olof Andersson, Karl-Erik Lundin, Bo Jonsson, Leif Filipsson, Roland Moberg.

Valberedning: Elof Rehn, Allan Ahlqvist.

Vid årsmötet beslöts att sektionen för bordtennis skulle nedläggas i brist på lämpliga lokaler. Vidare beslöts att utföra vissa arbeten på idrottsplatsen i enlighet med den planering som tidigare gjorts.

Vid sammanträdet med styrelsen efter årsmötet fördelades de olika funktionerna inom styrelsen enligt följande: v. ordf. Hilding Moberg, kassör Mats Andersson, sekr. Gustav Gustavsson, v. sekr. Gösta Andersson.

Fotbollssektion: ordf. och sekr. Bengt Stenkvist, kontaktman Kurt Karlén, ungdomsledare Thomas Pettersson.

Som vaktmästare på Tångavallen tillsattes Gösta Andersson.

Cp och CKF-årsmöten

11/2-67.

Kinneveds Cp och CKF-avdelningar hade i måndags årsmöte på Pensionatet, Kinnarp. Den viktigaste frågan på cp-avd. förhandlingslista var en framställning från Brismene cp-avd. angående sammanslagning av de båda avd. till en, vilket blev enhälligt tillstyrkt. Namnet på avd. efter sammanslagningen beslutades till Kinneved-Brismene cp-avd. En annan viktig fråga som behandlades var frågan om högtidlighållandet av avd. 50-årsjubileum under innevarande år. Att ordna denna fråga utsågs styrelsen. En del interna och ekonomiska frågor diskuterades även. Till styrelse för innevarande år valdes ordf. Torsten Gustavsson, Kinnarp, samt som ledamöter i övrigt Bror Andersson, Slutarp, Sixten Lindberg, Kinnarp, Lennart Pettersson, Slutarp, Bertil Kjellander, Slutarp, Arne Olsson, Kinnarp, Paul Billman, Brismene och Arne Andersson, Brismene. Till revisorer utsågs Herbert Andersson, Kinnarp och Lennart Persson, Slutarp. Ombud till distriktsstämman Lennart Pettersson, Slutarp, och Sven Andersson, Brismene. Ombud till landstingskretsen Gustav Silvander, Kinnarp, Bengt Andersson, Brismene, Rune Fredriksson, Slutarp, och Bror Andersson, Slutarp.

Kinneveds CKF-avd. redovisade i sin styrelseberättelse sitt mest framgångsrika och livligaste verksamhetsår. 11 avd.-möten och 2 styrelsemöten hade hållits. Under hösten hade anordnats ett familjesamkväm i NTO-lokalen, Kinnarp, med landstingsman Gunnar Lindén, Folkabo som talare. Ett samkväm i samma lokal med avd. från Hassle, Vårkumla och Brismene inbjudna. Kyrkkaffe hade ordnats i samband med en friluftsgudstjänst i Kinneveds prästgård. Behållningen vid detta tillfälle, 110:— kronor, hade översänts till IM. Vidare hade anordnats en rådgivningsdag i samråd med Skarab. läns Hemslöjdsförening, två slaktkurser med sammanlagt 22 deltagare under hemkonsulent Birgit Ljungmans ledning. Tillsammans med SMR hade anordnats en utställning i Centralskolan, Kinnarp. Vid samma tillfälle lämnades sakkunnig information om alkoholfria drycker. Studieverksamheten har även varit livlig. Under våren fullföljdes en cirkel i ämnet »Trivas tillsammans och så jag dukar». Tre medlemmar hade deltagit i kommunkretsens cirkel »Skaraborgs kommunskola». Två cirklar är påbörjade med deltagare, ämne »Inför dagen H». Flera medlemmar har erhållit förnämlig placering i olika tävlingar. Avd. har deltagit i riksinsamlingen för cancerforskningen, till Etiopiens spetälska barn, semesterverksamheten, valfonden m.m. Avd. medlemsantal var vid verksamhetsårets slut 56 vilket innebär en ökning under året med nio. Vid varje möte har hållits en s.k. politisk kvart med olika inledare. Dessutom har vid ett möte, med ledning av Kungl. skolöverstyrelsens broschyr i ämnet, ingående diskuterats »De mänskliga rättigheterna». Styrelsen omvaldes i sin helhet och består som förut av: ordf. Margit Andersson, Kinnarp, som härmed ingår i sitt tjugonde år som avd. ordf.; v. ordf. Märta Wilhelmsson, Slutarp; sekr. Ingrid Olsson, Kinnarp; v. sekr. Ingrid Adamsson, Slutarp; kassör Ulla Karlsson, Slutarp; bitr. kassör Ruth Persson, Slutarp.

Till revisorer valdes Dagny Silvander och Stina Gustafsson, studiesekr. Margot Pettersson, distriktsombud Sara Gustafsson, Inga Vilhelmsson, kretsombud Ingrid Olsson, Inga Vilhelmsson, Dora Andersson samt tävlingsledare Tyra Thor.

Efter resp. avd.-förhandlingar följde ett trevligt och innehållsrikt samkväm, varvid bl.a. riksdagsman Bengt Börjesson, Falköping, lämnade en intressant och medryckande information om årets statsverksproposition. Vidare förekom musik av Håkan Silvander och Östen Andersson, allsång m.m.

11/2-67.

Skaraborgs NTO-distr.

Distriktsfinal i Riksfrågan i **FINNERÖDJA NTO-lokal** sönd. den 12 febr. kl. 15 med deltagande lag från Falköping, 2 lag, Kinnarp, 2 lag, och Finnerödja, 2 lag. — Samma dag avgöres även DM i skidor för Skaraborgs NTO-distr. Samling kl. 12 med 1:a start från NTO-lokalen kl. 12.30. Tävlingen öppen för såväl damer som herrar i alla åldrar. — Varm korv och kaffe serveras. Dessutom blir det Bingo, allsång och musik.

- **En del köper för dyrt**
- **andra köper från**

Lars Gustafssons Möbelaffär, Slutarp

- Allt i möbler och soff-
- grupper, bäddsoffor, tak-
- o. golvarmaturer, mattor
- **Tel. 0515/331 79.**

KINNARP-BINGO

Söndagen den 12 februari kl. 19 å Pensionatet, Kinnarp

Vi hälsar Er åter hjärtligt välkomna att spela om våra värdefulla, valfria toppvinster, där Ni finner följande: guldring, guldarmband, tvåsängsöverkast, kaffe-, te- och matserviser, stor matkorg, våffeljärn, kamera, TV-skinn, TV-kannor, gardinlufter, hårtork, brödrost, täcken, plädar, dukar, vilstolar, mattor m.m.

Vid 125 personer spelar vi om vår så populära ryamatta. Storlek 145x190.

JACKPOT 300:—, 50 drag.

Fina vinster på såväl enkel- som dubbelrad. Sidovinster på dubbel och full bricka. Utlottning på inträdesbiljetten.

Kinnarps IF

SLUTARP-BINGO

onsdagen d. 15 febr. kl 19.45 på Nya Pensionatet, Kinnarp

Vi bjuder som vanligt på ett rikhaltigt urval av värdefulla vinster av vilka märkes bl. a. Presentkort å 100 kr, guldarmband, herr- och damarmbandsur, väggur, baromter, serviser av olika slag, transistorradio, solljuslampa, rakapparat, alabasterlampa, elvisp, skärmaskin, fåtölj m. m.

- **Jackpott. 500:— 50 drag.**
- Vinst på enkel- och dubbelrad. Sidovinster. Extra vinstchans på gratislotter.

Vi hälsar välkommen till en trevlig bingokväll!

Slutarps IF

Falköping—Ulricehamn läggs ned
Tågtrafiken upphör — rälsen bort

18/2-67.

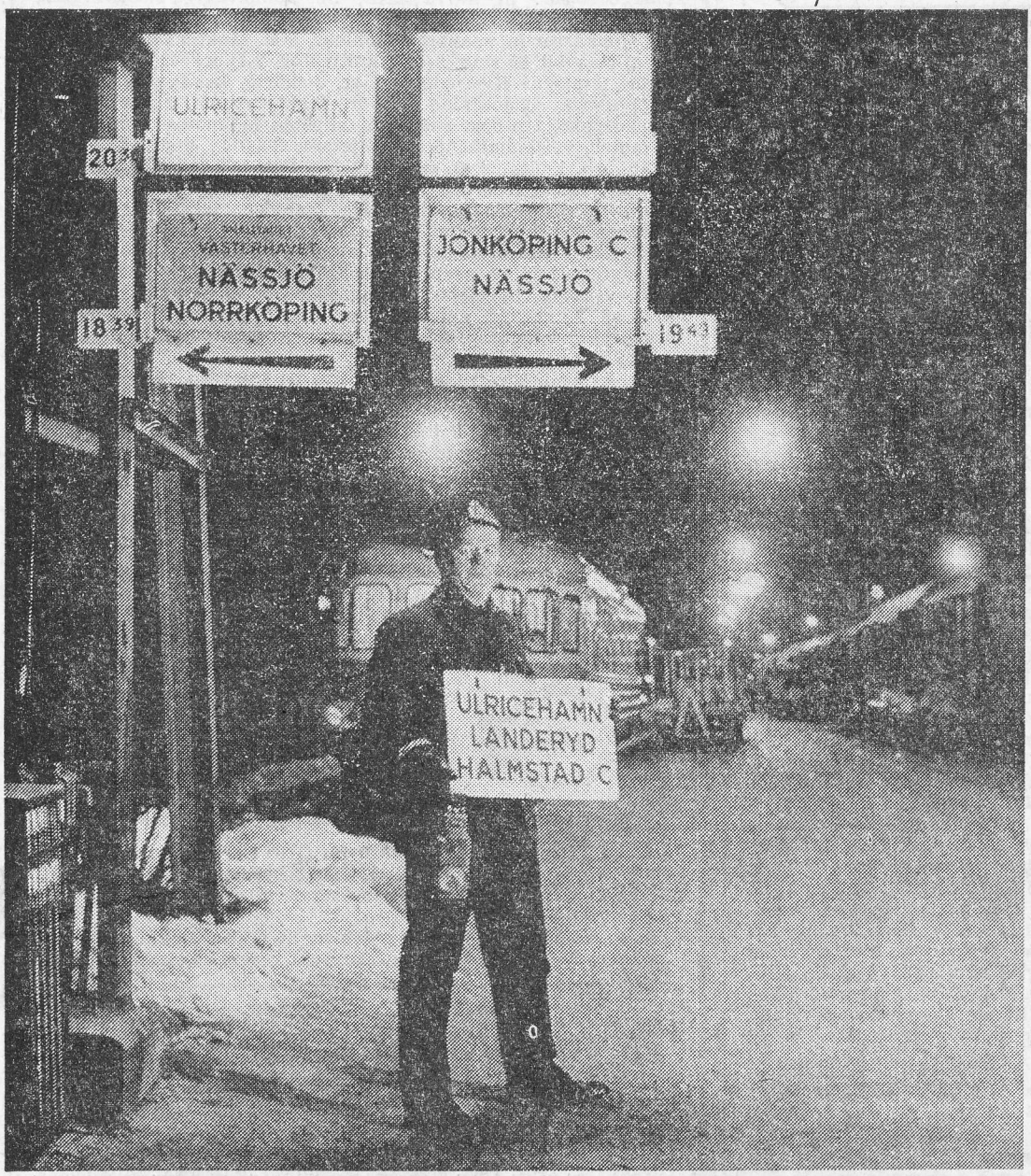

1968 vill SJ lägga ned bandelen Falköping—Ulricehamn. Skyltarna med Ulricehamn, Landeryd och Halmstad C kommer då att försvinna från Falköpings C, och tågklarerare Anders Eriksson får en bansträcka mindre att sköta.

Sedan länge har det varit tal om att järnvägen Falköping—Ulricehamn skall läggas ner. I går bekräftade SJ vid en presskonferens i Borås att nedläggningen för SJ:s del är ett faktum. Samma dag överlämnade nämligen järnvägsstyrelsen ett förslag till regeringen att bansträckan Falköping—Ulricehamn skall läggas ner helt och hållet medan fortsättningen på samma järnväg Ulricehamn—Landeryd skall få ha kvar godstrafiken, liksom järnvägen Ulricehamn—Gånghester. De båda sistnämnda bandelarna blir endast av med persontrafiken.

— Det är en rent trafikekonomisk utredning som ligger till grund för SJ:s förslag om nedläggning, omtalade distriktschef Sten Hjalmarsson, Borås. Utredningen tar ej hänsyn till vad exempelvis kommunerna och försvarsmakten tycker. Kommuner och andra myndigheter, också på länsplanet, kommer emellertid att få säga sitt i det sedvanliga remissförfarandet. Sedan får regeringen väga olika hänsyn mot de trafikekonomiska fakta som järnvägsstyrelsen framfört. I slutet av detta år kan möjligen beslutet vara att vänta och i mitten av 1968 kan det — i snabbaste fall — komma att genomföras. Förändringarna väntas medföra att SJ:s personal i området minskar med 103 personer, vägvakter inräknade.

SJ:s utredning visar att en nedläggning i ovannämnd omfattning medför minskade kostnader med 2.880.000 kr mot minskade inkomster på 1.410.000 kr. En nedläggning medför således att SJ:s årliga förlust reduceras med omkring en och en halv miljon.

Blandad reaktion hos kommunalmän om nedläggningen

Kommunalmän i kommunerna Redväg och Frökind, som har flera stationssamhällen innanför gränserna, är inte överraskade av SJ:s planer. Nedläggelsen har signalerats ganska länge och man har från kommunalt håll varit föga optimistisk och därmed ansett sig vara viss om utgången. Men reaktionen bland kommunalmännen är kuriöst nog inte ensartad.

Linnar Johansson, Liared, fullmäktigeordf. i Redväg, framhåller att SJ:s åtgärd var väntad och fortsätter:

— Samhällsborna i Dalum, Blidsberg, Timmele, Trädet, Åsarp, kommer säkerligen inte att sakna tågtrafiken. Varken folket i kommunen eller industriidkarna använder sig av järnvägen i någon större utsträckning. Skolbarnens resor drabbas förstås. Men trots allt blir landsvägsbusstrafik och lastbilstransporter bekvämare.

Lägger SJ ner är dock av högsta vikt att vägarna rustas upp, slutar hr Johansson.

Sämre service

Gunnar Johansson, Börstig, fullmäktigeordf. i Frökind, säger:

— Nedläggelsen är mycket beklaglig. Vi har i det längsta hoppats på att få behålla järnvägen. Nedläggelsen kommer framför allt att medföra svårigheter för postdistributionen och jag tror att vi därför får räkna med en försämrad service.

Ett dråpslag mot bygden

Kommunalassistent Hilding Våring, Kinnarp, har föga förståelse för SJ:s åtgärd:

— Nedläggning av järnvägen är ett dråpslag mot bygden. Samtliga samhällen utmed banan mot Ulricehamn har järnvägen att tacka för sin tillkomst och är fortfarande mycket beroende av den. Myndigheterna förfar mycket hårdhänt mot dessa mindre orter och vill endast värna om de stora tätorterna. I Frökinds kommun drabbas främst Slutarp och Kinnarp, dess befolkning, industrier och affärer. Det känns bittert.

FRÖKIND

16/2-67-

Frökindsungdomar
kan roa sig i morgon, fredag, i NTO:s träff i NTO-lokalen, Kinnarp. Programmet upptar bl.a. lekar, dans, tävlingar m.m.

Från Kinnarps NTO:s årsmöte
Kommunbibliotek önskvärt

Kinnarps NTO-förening har hållit årsmöte i föreningslokalen. Verksamhetsberättelsen visade på en ganska livlig verksamhet. Bland de offentliga arrangemangen kan nämnas två bilrallyn och ett mopedrally med gott deltagarantal. En borddukningstävlan rönte en mycket stor publiktillslutning liksom en tipspromenad. Att samla folk till de enskilda »förhandlingsmötena» ser dock ut att bli värre för varje år, endast fyra sådana möten har hållits.

21/2-67.

Fyra studiecirklar har varit i verksamhet, medan bokutlåningen från föreningens bibliotek minskat något. Med de knappa anslag de små cirkelbiblioteken har, skulle ett kommunbibliotek hälsas med verklig tillfredsställelse. Ett lag från föreningen bestående av Ingrid Andersson, Ann-Marie Falegård, Lars Falegård, K-G Gustavsson och Sven Andersson segrade i distriktets frågesportstävling, och lyckades därvid nå så hög poäng, att man kvalificerade sig till riksfinalen i Västerås. I söndags avgjordes för övrigt årets distriktsfinal i frågesport i Finnerödja. Denna gången tävlades med tre tremannalag. Kinnarps förstalag bestående av Ann-Mari Falegård, Rune Johansson och Sven Andersson segrade överlägset med 32 poäng, närmast följt av Finnerödjas förstalag med 21,5 poäng. Distriktsfinalerna gick samtidigt i söndags över hela landet, och de fem lag, som nått högst resultat kvalificerar sig till riksfinalen, som avgörs i Umeå i midsommar. Det återstår nu att se, om Kinnarp även i år skall kunna komma med där.

Tillbyggnad av lokalen

Föreningen har preliminärt fattat beslut om att bygga till sin lokal. För den skull har tomten ökats till med ungefär 2500 kvadratmeter, som köptes från Hildin Våring, Hassla. Föreningens medlemsantal var vid årsskiftet 100.

Styrelsen omvaldes i sin helhet och består av Sven Andersson, Lofsgården, ordf., Sten Ahlkvist, Slutarp, v. ordf., Stig Brodd, sekr., Lars Falegård, kassör, och övriga ledamöter Birgitta Posth, Åsarp, Håkan Silvander, Kinnarp, och Arne Karlsson, Vårkumla. Revisorerna Sigvard Gustavsson, Göran Karlstedt och Gustav Gustavsson, Kinnarp, omvaldes likaså. Dessutom valdes en sjukvårdskommitté och en biblioteksstyrelse.

Efter förhandlingarnas slut följde ett kaffesamkväm, varvid Stig Brodd visade några egenhändigt tagna filmer bl. a. från föreningens luciafest. Föreningen skall under året anordna några ungdomsträffar och några studicirklar startas under den kommande veckan för studium med anledning av den kommande trafikomläggningen.

Kinnarp bordtenniskvalar för klivet upp till div. IV

Kinnarps BTK har på lördag—söndag chansen att gå upp i div. IV. Laget kvalar då i Vårgårda mot de övriga seriesegrarna Dalstorp, Baltorp, Björkehov, Istrum och Töreboda. Alla sex lagen möts en gång enligt spelordningen här nedan, och de fem bästa tar klivet upp i div. IV. Om Kinnarpslaget visar upp samma fina och framför allt säkra spel som i seriefinalen mot Bergdalen bör div. IV-spel nästa säsong ligga inom räckhåll. Kinnarp ställer upp med ordinarie lag, vilket innebär Bo Ivarsson, Kjell Karlstedt och Erland Johansson.

16/2-67.

Spelordning:
Lördag
Kinnarp—Dalstorp
Björkehov—Baltorp
Töreboda—Istrum
Dalstorp—Björkehov
Baltorp—Istrum
Töreboda—Kinnarp
Söndag
Björkehov—Kinnarp
Baltorp—Töreboda
Istrum—Dalstorp
Dalstorp—Baltorp
Kinnarp—Istrum
Töreboda—Björkehov
Töreboda—Dalstorp
Istrum—Björkehov
Baltorp—Kinnarp

Kinnarps pojklag I spelar i eftermiddag kl. 15 borta mot KFUM Falköping. Kinnarps lag: Per-Olov Gustavsson, Krister Johansson och Bengt Andersson.

Till IFK:s ungdomstävlingar på söndag har Kinnarp anmält följande spelare: Staffan Nielsen, Jörgen Falegård, Jonny Nilsson, Jonny Karlstedt och Claes Falegård.

BORDTENNIS

Nordöstra Skaraborgs reservserie
Töreboda BTK B—IFK Falköping B 6—3
N-O. Englander—Tommy Pettersson 21—18, 19—21, 21—16. Rolf Sjöberg—Kent Karlsson 21—18, 24—22. Valdemar Johansson—Jan Nohlgren 21—18, 21—12. Sjöberg—Pettersson 18—21, 18—21. Englander—Nohlgren 16—21, 21—15, 21—14. Johansson—Karlsson 21—6, 21—10. Englander/Johansson—Pettersson/Nohlgren 16—21, 21—19, 9—21. Sjöberg—Nohlgren 16—21, 19—21. Johansson—Pettersson 21—6, 21—10.

Nordöstra Skaraborgs reservserie
(Slutspelad)
Leksberg B—Kinnarp B 5—5
Töreboda B—Falk. B 6—3
Hova B—Hörnebo B 1—6

Leksberg B	10	9	1	0	59—9	19
Hörnebo B	10	7	0	3	46—31	14
Falköping B	10	5	0	5	49—36	10
Kinnarp B	10	4	1	5	37—45	9
Töreboda B	10	4	0	6	33—43	8
Hova B	10	0	0	10	10—60	0

Ungdomar i Frökind

välkommas till en ny fredagsträff i NTO-lokalen, Kinnarp, fredagen den 17 febr. kl. 19.30. Ni som var med förra gången och hade kul, tag med Edra kamrater till lekar, dans, tävlingar m.m.

NTO

OBS: Föreningens bibliotek hållles öppet 1:a och 3:e torsdagen i varje månad kl. 19.30—20.30.

Ord. årssammanträde

med **Kinneveds m.fl. socknars hingstförening m.b.p.a.**, hålles å Björkhaga, Kinnarp, lördagen den 4 mars 1967 kl. 19.30.

Ärende enligt stadgarna.

Ordf.

Sammanträden

KINNEVEDS PASTORAT

Församlingsdelegerade sammanträder i Centralskolan, Kinnarp tisd. den 7 mars kl. 19.00.

Ordföranden

KINNARP-BINGO

Söndagen den 19 febr. kl 19 å Nya Pensionatet, Kinnarp.

Stort urval av valfria toppvinster där Ni finner följande: Stor ryamatta — 145x190, guldring, tvåsängsöverkast, kaffe, te och matservis — matkorg — torkhuv — kamera — våffeljärn — el. visp — el. rakapparat — brödrost — gardinlufter — kopparkannor — TV-kannor — alabasterlampor — plädar — täcken — mattor — dukar — golvurnor — fåtöljstolar m. m.

★ **JACKPOT 400 kr. — 50 drag.**

Fina vinster på såväl enkel- och dubbelrad. Sidovinster på dubbel och full bricka. Utlottning på inträdesbiljetten.

Vi hälsar alla hjärtligt välkomna till en trevlig bingoafton

Kinnarps IF

SLUTARP-BINGO

Onsdagen den 22 febr. kl. 19.45 på Nya Pensionatet, Kinnarp. — Vi inbjuder till en trivsam och givande bingokväll.

Jackpot 500:— spelas ut på full bricka

I övrigt finns det en mängd värdefulla vinster med valfrihet och här märks bl. a.: Presentkort 100:— kr. (valfria varor). - Transistorradio - Elvisp - Fåtölj - Blombord - Guldarmband - Herr- och damarmbandsur - Kaffe-, te- och matserviser m. m. — Vinst på enkel- och dubbelrad. — Sidovinster. — Vinstchans på gratislotter.

Slutarps IF.

Kinnarp klara för div IV

23/2-67.

Kinnarps bordtennistrio gjorde en strong insats under helgens kvalificeringsmatcher till div. IV. Kinnarp låg på andra plats i kvalserien när 4 av de 5 omgångarna var spelade. Den femte omgången behövde inte spelas, då den inte skulle ändra på den inbördes placeringen mellan de två sista lagen, Björkehov och Istrum i nu nämnd ordning. Det blev alltså Istrum som fick stanna kvar i div. V. Beträffande Kinnarp är hela laget så jämnt att man inte kan nämna någon före den andre.

Resultat:
Kinnarp—Dalstorp 6—4
Björkehov—Baltorp 5—5
Istrum—Töreboda 3—6
Dalstorp—Björkehov 6—4
Baltorp—Istrum 6—1
Töreboda—Kinnarp 3—6
Björkehov—Kinnarp 6—3
Baltorp—Töreboda 6—3
Istrum—Dalstorp 4—6
Kinnarp—Istrum 6—4
Dalstorp—Baltorp 6—4
Björkehov—Töreboda 3—6

Tabellen:

Dalstorp	4	3	0	1	22—18	6
Kinnarp	4	3	0	1	21—17	6
Baltorp	4	2	1	1	21—15	5
Töreboda	4	2	0	0	18—18	4
Björkehov	4	1	1	2	18—20	3
Istrum	4	0	0	4	12—24	0

23/2-67.

Aukt. återförsäljare för

RENAULT

AB KINNARPS BIL & MOTOR

Tel. 332 62 Slutarp Tel. 332 92

RENAULT 4 L 1964, 3.500 mil
SAAB Combi 1966, 1.600 mil
MERCED. 190 D -62, 12.000 mil
FORD 17 M Combi 1962/63
OPEL REKORD 1961
AUSTIN A 55 1960
SAAB 93 1960 (bytesmotor)

Provkör

RENAULT 10

Polioympning

25/2-67.

inom Falköpings läkardistrikt

1) De som våren 1966 fick 2 sprutor får nu **3:e sprutan.**
2) De som fått 3:e sprutan 1963 eller tidigare får nu **4:e sprutan.**
3) Alla som tidigare icke ympats kan nu bli ympade.

Ympningarna äger rum å följande platser och tider:

ÅSLE, skolan, 2/3 kl. 18—19
YLLESTAD, skolan, 6,3 kl. 17—18
VARTOFTA, skolan, 6/3 kl. 19—20
KINNARP, skolan, 7/3 kl. 18—19
GUDHEM, skolan, 9/3 kl. 18—19

Event. förfrågningar besvaras på tel. 302 10 kl. 8.30—9.30 och 143 15 kl. 9—9.30.

Hälsovårdsnämnderna

KINNARP-BINGO

VI HÄLSAR ALLA HJÄRTLIGT VÄLKOMNA till vår populära söndagsbingo den 26 febr. kl. 19 å Nya Pensionatet, Kinnarp.

Förstklassiga, valfria toppvinster i varje spel.

Jackpot 500 kr, spelas ut på full bricka

Vinstlistan i övrigt: Presentkort 100 kr, tvåsängsöverkast, guldring, guldhalsband, kaffe- och matservis, kamera, hårtork, el. visp, el. rakapparat, barometer, kopparkannor, TV-kannor, skärmaskin, gardinlufter, täcke, plädar, mattor, även plastmatta 120×180, vilstolar, dukar, golvurnor m.m.

Vinst på enkel och dubbelrad. Sidovinster med bl.a. blommor på dubbel och full bricka.

Utlottningar på gratislotter.

Kinnarps IF

SLUTARP-BINGO

onsd. den 1 mars kl. 19.45 på Nya Pensionatet, Kinnarp

Jackpot 2 st. à 200:—
1 st. à 100:— spelas ut på full bricka

I övrigt förekommer som vanligt värdefulla vinster med valfrihet varav märkes bl.a.:

Kaffeserviser - grytor - elvisp - bordslampor - sänguutrustning - filtar - täcken - rakapparat m.m.

Vinst på enkel- och dubbelrad. — Sidovinster. — Extra vinstchans på gratislotter.

Vi inbjuder till en trevlig bingokväll.

Slutarps IF

KINNEVEDS Jaktvårdsförening

håller ÅRSMÖTE fred. den 3 mars kl. 19.30 å Pensionatet, Kinnarp.

Vi bjuder på kaffe och bingo.

Styrelsen

RÖKIND

25/2-67.

Traktorbrand

En traktor på en gård i Slutarp fattade eld under körning på fredagen. Orsaken torde ha varit kortslutning i kabeln till batteriet. Inga större skador anställdes.

Kinnarpslag riksfinalist i frågesport

Kinnarps NTO:s frågesportlag segrade vid distriktsfinalen i Finnerödja nyligen. Samtidigt tävlade över 100 lag. Fem lag har nu tagits ut till riksfinalen i Umeå, däribland Kinnarpslaget. Övriga är NTO:are från Kramfors, Uppsala, Borås och Lönneberga. Finalen kommer att hållas under midsommarhelgen.

Laget från Kinnarp består av Anne-Marie Falegård, Rune Johansson och Sven Andersson.

Bra beg. BILAR

2/3-67.

SAAB 1966
1.600 mil, 2/5 garanti

MERCEDES 190 D 1962
drag, gördeldäck

FORD 17 M Herrgårdsvagn -65
3.000 mil

RENAULT 4 L 1967
Dem.-körd 500 mil

RENAULT 4 L 1964
SBP

AUSTIN A 55 1960
SBP

REKORD 1961
6.900 mil

SAAB 1960
SBP

Aukt. återförsäljare för

RENAULT

Samtliga bilar med 3 mån. gar.

AB KINNARPS BIL & MOTOR

Tel. 332 62 - 332 92

Kinneved och Vårkumla RLF-avd.

håller årsmöte med familjesamkväm å **Nya Pensionatet, Kinnarp,** måndagen den 6 mars kl. 19.30.

Föredrag - Kaffe - Underhållning.

Styrelsen.

Falköping-Ulricehamn-Landeryd 4/3-67.

Nedläggning av järnvägslinjen stort avbräck för berörda orter

Arbetsutskottet i kommittén för kommunalt samarbete i järnvägsfrågan sammanträdde på fredagen i Ulricehamn. I sammanträdet deltog representanter för Redvägs, Frökinds, Tranemo, Limmared, Burseryd och Ulricehamns stad. Falköpings representant var icke närvarande.

Samtliga var ense om att en nedläggning av järnvägen Falköping—Ulricehamn--Landeryd skulle innebära ett alltför stort avbräck och betydande svårigheter för berörda orter. Särskilt uttalades farhågor för postens service i fortsättningen. Vägarna inom området är inte i det skick att de kan ta emot ökad och tyngre trafik. Erfarenheten har visat att nedläggelser har medfört avsevärd stagnation i en ort. Som exempel nämndes den s. k. Falkenbergsbanan — Falkenberg—Limmared — där dock vägarna upprustats i stor omfattning.

Vid sammanträdet beslöts att snarast sammankalla kommittén till ett möte, dit också representanter för Järnvägsstyrelsen och Postverket samt ev. riksdagsledamöter kommer att kallas.

IFK:s Arne Jonsson favorit i bygdens bordtennistävling

Falbygdsmästerskapen i bordtennis, som spelas i Odenhallen i eftermiddag, har samlat allt vad Falbygden har att bjuda av storspelare i bordtennis. Som sig bör ställer IFK upp med största antalet spelare men även Kinnarp sänder en stor och stark trupp i elden. 4/3-67.

Förra årets herrsingelsegrare Erland Johansson, Kinnarp, får nog svårt att hålla sina positioner mot det starka koppel av spelare som IFK ställer upp med i Arne Jonsson, Lennart Karlsson, Mats Ehn och Jan Nolgren. Favorit: Arne Jonsson före Mats Ehn.

Herrsingeln förra året vanns av paret Johansson/Ivarsson, Kinnarp, men de har två svåra motståndare i IFK:s Jonsson/Ehn och Karlsson/Nolgren. Dagsformen torde avgöra vilket av dessa tre par som vinner.

Mats Ehn juniorfavorit

Stor juniorfavorit är givetvis Mats Ehn, IFK, och en troligen lika säker finalmotståndare är Kjell Karlstedt, Kinnarp. Den ende som kan hota Karlstedt är Ove Nilsson, IFK.

Lika säkert favoritpar i juniordubbel är IFK-paret Ehn/Nilsson och troliga finalmotståndare Karlstedt/Pettersson, Kinnarp/IFK.

Outsider: Hermansson/Blomqvist, IFK.

KINNARP-BINGO

söndagen den 5 mars kl. 19
å Nya Pensionatet, Kinnarp

Valfria värdefulla vinster bland vilka märks: Presentkort 100 kr, guldring, tvåsängsöverkast, kaffe- och matservis, kamera, torkhuv, el. visp, el. rakapparat, kopparkanna, TV-kannor, barometer, badrumsvåg, kastspö, stolar, gardinlufter, plädar, plastmatta 120×180, flossamattor, golvurnor, lampor, dukar m.m.

Jackpot 300:— 50 drag. Inteckningsbingo på hammock.

Fina vinster på enkelrad. Speceripåsar på dubbelrad. Sidovinster med bl.a. blommor på dubbel- och full bricka.

Utlottning på gratislott.

Kinnarps IF

Vi hälsar alla hjärtligt välkomna!

REALISATION

(med början månd. den 6/3)

Lakansväv obl. 142 cm br. 2:90, 4:10/met. D:o blekt 140 och 150 cm br., tillfäll. förmånspris. Köksgardiner fr. 2:50/met. — Restartiklar i övrigt såsom herr- och gossbyxor i grövre kval., gosskjortor, pullowers m.m. — Herrstrumpor i bra yllekval. 2:90. — Svenskullgarn med nylon 2:75/hg. — Resttäcken.

OBS! Oms. ingår i angivna priser!

KINNARPS MANUFAKTUR. Tel. 33134

7/3-67.

Sömmerskor

erhålla omg. bra anställning. Rum kan ordnas.

Slutarps Konfektions AB

Tel. 0515/332 09 eller 331 41.

1967-03-14

Församlingsdelegerade i Kinneved beslöt att anordna studieresa

Församlingsdelegerade i Kinneveds pastorat har hållit sitt första sammanträde under den nya mandatperioden. Till ordf. valdes kyrkoh. Henning Andersson, Kinnarp, v. ordf. Sven Andersson, Brismene, sekr. Erik Gustavsson, Slutarp, samtliga enhälligt omvalda. Prästlöne-, kyrkomusiker- och boställskassan hade under år 1966 haft följande omslutning:

Inkomster: Behållning från 1965 114.835,86 kr, influtna skatter 38.152, hyror och arrenden 20.270, räntor 6.707,62, försäljningsmedel 130.561,80, tillskott av kyrkofonden 63.626, hyror 3.516, övriga inkomster 905 kr.

Utgifter: skogsarbetarelöner 2.438,18, räntor och lånekostnader 4.318,20, avbetalning å lån 7.902,80 kr, utskylder på löneboställena 4.005, prästlön 41.440,03 kr, kyrkomusikerlön 14.630,82, till kyrkofonden överlämnade medel 11.082, underhåll av löneboställena 21.233,01, löner och arvoden 3.569,03, pension till skogvaktare 475, anskaffning av inventarier 475,60, resebidrag till präster 2.736,93, planteringskostnader 1.156,50, försäkringspremier o. dyl. 9.355,44, redovisad källskatt 14.064, hyra 3.516, utlösningssumma för Ekarp, Börstig 11.674,73, övriga utgifter 855,70. Behållning 117.005,90 kr. Fonder 20.167,47. Summa omslutning 292,722,28 kr.

Pastoratskassan hade haft följande omslutning. Inkomster: behållning från 1965 20,958:68, hyror, arrenden, tomträttsavgifter 3.516, församlingsskatt samt skatteersättning 19.076 kr, räntor 1.168:01, privata telefonsamtal 718:60, bränslekostnader från prästgårdarna 1.427:37, övriga inkomster 146:10 kr.

Utgifter: löner, arvoden, anslag, pension 2.397:20, underhåll av fastigheter, anläggningar, försäkringar 2.630:33, anskaffning samt underhåll av förbrukningsinventarier 1.116:64, tel., porto, annonser 1.560, hyror, bränsle, lyse, renhållning 4.449:39, anskaffning av inventarier med lång varaktighet 1.101:82, övriga utgifter 837:35. Behållning till 1967 32.781:56 kr, varav innest. på postgiro 4.781:56, innest. på Sparbanken i Falköping 5.339:41, Falköpings Jordbrukskassa 22.769:06. Summa omslutning 47.010:76 kr.

Samtliga räkenskaper godkändes

och beviljades i enlighet med revisorernas förslag full ansvarsfrihet. Beträffande den tidigare beslutade och påbörjade reparationen av Kinneveds prästgård, kyrkoherdebostaden, hade det visat sig nödvändigt med en avsevärd utökning av det tidigare beslutade arbetet. Pastoratskyrkorådet hade, då arbetet var igångsatt, icke kunnat invänta delegerades beslut i frågan utan hade arbetet fortsatts. Delegerade var fullt införstådda med den situation som pastoratskyrkorådet råkat i och godkände de företagna åtgärderna till alla delar enhälligt.

Delegerade beslutade uppdraga åt pastoratskyrkorådet att vidtaga åtgärder för försäljning av bostadshuset i Ekarp, Börstig, samt om möjligt upprätta preliminär köpehandling.

Till valberedningsnämnd utsågs Harry Larsson, Brismene, Paul Gustavsson, Kringlarp, Börstig, Lennart Persson, Slutarp, och Bertil Johansson, Vårkumla. Vidare beslutades att under försommaren anordna en studieresa till olika pastorat. Att ordna resan utsågs v. ordf. Sven Andersson, Brismene. Utanför dagordningen diskuterades frågan om andelsteckning i Otterbäckens skogsförädlingsföretag.

KINNEVEDS RÖDA KORSKRETS

har årsmöte måndagen den 13 mars kl. 19.00 i Centralskolan, Kinnarp.

Överläk. Östen Björnberg, Falköping, talar över ämnet: »Synpunkter på åldringsvården».

Kretsen bjuder samtliga på kaffe.

Nuvarande och nya medlemmar hälsas varmt välkomna.

Styrelsen

Kinneved-Vårkumla RLF-avd. hålles årsmöte med familjesamkväm på måndag kväll. Programmet upptar förutom förhandlingar, föredrag och underhållning.

"Sun Down Crowd" — bandet som bytt namn och ändrat stil

Popbandet från Slutarp, Sun Down Crowd. 4/3-67.

För ett och ett halvt år sedan bildade fem grabbar från Slutarp popbandet Think of Us. I och med ett medlemsbyte ändrade de namn till Sun Down Crowd. De ändrade också successivt stil, från ren blues till ett mellanting mellan blues och soul. Detta är Sun Down Crowd av idag: Ulf Källström, 19, vokalist, munspel — Roger Andersson, 15, sologitarr — Lasse Johansson, 15, elbas — Christer Stenquist, kompgitarr — och slutligen trummisen Staffan Nielsen, 17 år. Christer är den ende som jobbar, alla andra studerar.

Erland Johansson, Kinnarp CUF-DM-etta i bordtennis

Erland Johansson, Kinneved, upprepade sin seger från 1965 i CUF:s bordtennis-DM. Juniorklassen vanns av Kjell Karlstedt, också Kinneved. Kjell spelade i båda klasserna och lyckades prestera en andraplacering bland seniorerna. Kjell hade därmed inte bara äldre motståndare utan också dubbla antalet matcher.

7/3-67.

Tävlingarna hölls i Synnerby skola och hade samlat 13 seniorer och 7 juniorer. Uttagningar har tidigare hållits. Först avdelningsvis varifrån bästa tredjedelen gick vidare till kretstävlingar. Bästa tredjedelen i dessa var berättigade att starta i DM.

Erland Johansson segrade i kvartsfinalen med 21—14, 21—8 mot Stefan Andersson, Flo-Ås-Sal. I semifinalen mötte han Ulf Landby, Tibro som han slog ut med 21—8, 21—4. I finalen mot Kjell Karlstedt blev siffrorna 21—17, 21—19.

Juniorerna

I juniorklassen gick deltagarna genom det lägre deltagandet till semifinal direkt efter första kvalificeringsomgången. Kjell Karlstedt spelade mot Conny Mellgren, Öhm, där han segrade med 21—8, 21—10. I finalen fick han siffrorna 21—14, 21—12 mot Torvald Andersson, Flo-Ås-Sal. Kjell Karlstedt fick spela båda finalmatcherna med bara några minuters mellanrum.

Resultat:

Seniorer: 1) Erland Johansson, Kinneved; 2) Kjell Karlstedt, Kinneved; 3) Ulf Landberg, Tibro; 4) Erik Nilstad, Flo-Ås-Sal; 5) Stefan Andersson, Flo-Ås-Sal.

Juniorer: 1) Kjell Karlstedt, Kinneved; 2) Torvald Andersson, Flo-Ås-Sal; 3) Conny Mellgren, Öhm.

Klassegrarna går vidare till riksmästerskapen i Östersund den 17 mars. Förra gången Erland Johansson deltog i RM blev han fyra.

Jaktvårdsföreningen i Kinneved ordnar jaktstig 7 maj

7/3-67.

Kinneveds jaktvårdsförening har haft årsmöte å Nya Pensionatet, Kinnarp, under ordförandeskap av Gösta Svensson, Kinnarp. Räkenskaperna hade balanserat på något över 10.000 kronor. Räkenskaperna godkändes och ansvarsfrihet beviljades styrelsen och resp. kassaförvaltare. Till sportskyttet beviljades ett anslag på 400 kronor. Skottpengar på räv skall under 1967 utgå med oförändrat 10 kr. För inköp av harar anslogs en summa av högst 600 kronor. Att verkställa inköpet utsågs Rune Grahn och Sven-Olof Friberg. Vidare beslöts att ansöka hos länsförbundet om tilldelning av fasaner för utplantering. Ävenså beslöts att ansöka om tilldelning av granplantor. Som vaktmästare vid lerduvebanan beslutades anställa Vebster Martinsson.

Beslutades att anordna en jaktstig den 7 maj. Till kommitterade för denna valdes Gunde Johansson, Sven-Olof Friberg, Åke Blom och Åke Brodd, med den förstnämnde som sammankallande. Till lerduvekommitté utsågs Sven-Olof Friberg, Gunde Johansson, Yngve Nilsson och Åke Blom. I älgskyttekommittén valdes Arne Olsson, Rune Grahn, Harry Göransson.

Till tävlingsledare omvaldes Gunde Johansson. Ombud till länsförbundets årsmöte Sven-Olof Friberg och Gösta Svensson. Ombud till jaktvårdsdagen Paul Johansson.

Till styrelse för 1967 valdes ordf. Gösta Svensson, kassör Åke Blom, sekr. Aimo Gustavsson, v. ordf. Linnar Hermansson, bitr. kassör Harry Göransson. Bitr. sekr. Harry Johansson. Led utan särskild funktion Yngve Nilsson och Rune Grahn. Suppl. Vebster Martinsson och Börje Våring.

Revisorer Arne Olsson och Nils Johansson. Suppl. Bertil Johansson och Gunde Johansson. Att representera föreningen i Vilske-Frökinds Sportskyttekrets valdes Yngve Nilsson. Slutligen beslutades att anordna årets Falbygdsmästerskap i lerduveskytte.

Kinneveds m. fl. socknars hingstförening 7/3-67.

har hållit årssammanträde varvid styrelsen beviljades full och tacksam ansvarsfrihet för det gångna årets räkenskaper och förvaltning. De styrelseledamöter som var i tur att avgå omvaldes o. styrelsen består av Valdemar Johansson ordf o. kassör, v. ordf Torsten Gustavsson, sekr. Holger Källén, v. sekr. Åke Gustavsson. Ledamöter Torsten Andersson, Karl Lagergren, och Gustav Johansson. Styrelsesuppl. Ragnar Vigholn, Linnar Hermansson, Gustav Oskarsson och Gillis Andersson.

Revisorer Erik Gustavsson och Gunnar Ericson med Hilding Våring och Gustav Vårdén som suppl.

Med innevarande år har nytt hästpremieringsreglemente trätt i kraft, vilket betyder att föreningens hingst ELO 10664 som i år prem. med A och 500 kr har tillstånd för tjänstgöring i livstiden.

Hingsten skall även i år vara stationerad hos Artur Ström, Kartagården, Gökhem, Odensberg.

UV-högtid i Kinnarps missionshus

På fredag kväll inbjuder Kinneveds UV-kår till offentlig högtid i Kinnarps missionshus. Det blir invigning av nya UV-ar. Flera har avlagt prov för 1 eller 2 stjärnor, varför det blir stjärnfall. UV-kårens medlemmar medverkar med sång och uppläsning. Pastor Paul Gustafsson, Floby, förrättar invigningen samt avslutningstalar. Kollekt för kårens arbete uppbäres.

Frökinds Högerförening

inbjuder till

ÅRSMÖTE

å nya Pensionatet i Kinnarp **torsdagen den 9 mars kl. 19.30.**

Program: Årsmötesförhandlingar. Föredrag med färgbilder av ombudsman Robert Stener, Stockholm över ämnet: »Berlin — den kluvna staden».

Kaffeservering.

Medlemmar och övriga intresserade hälsas hjärtligt välkomna!

Styrelsen.

Kinneveds

Skytte- och Jaktvårdsförening anordnar prisutdelning med dans lördagen den 11/3 kl. 20.00 å Pensionatet i Kinnarp.

Styrelsen.

Kinneveds RK-krets

Måndagen den 13 mars har Kinneveds Röda-Korskrets årsmöte i Centralskolan, Kinnarp. Vid årsmötet kommer överläk. Östen Björnberg, Falköping, att tala över ämnet: »Synpunkter på åldringsvården». Ett ämne som i allra högsta grad bör väcka intresse.

Kretsen har nyligen avslutat en 10 timmars självskyddskurs i vilken deltagit 36 st. Instruktör för kursen har varit överfurir S.-O. Johansson, Falköping. Självskyddskursen har efterföljts av en 25 tim. kurs för hemvärnssamariter. I denna deltager 18 st.

4/3-67.

Tillfälle

TAUNUS F 12 50 1964

6.500 mil. SBP.

KINNARPS BIL & MOTOR

Tel. 332 62

9/3-67.

RK-årsmöte

Kinneveds Röda Korskrets har på måndag, den 13 mars, årsmöte i Centralskolan, Kinnarp. Överläkare Östen Björnberg ger »Några synpunkter på åldringsvården».

Högerårsmöte i Frökind 9/3-67.

Frökinds Högerförening har årsmöte på Nya Pensionatet i Kinnarp i dag, torsdag. Förutom förhandlingar blir det föredrag med färgbilder av ombudsman Robert Stener, Stockholm, över ämnet »Berlin — den kluvna staden».

Årsmöte

Kinneveds Skytteförening har årsmöte å Pensionatet, Kinnarp, den 16/3 kl. 19.30.

Styrelsen.

FRÖKIND

14/3-67.

Frökinds högerförening

har hållit årsmöte på Nya Pensionatet, Kinnarp. Av årsberättelsen framgick, att medlemsantalet vid årsskiftet var 79 st. Trots att partiet kunde glädja sig åt ett ökat röstetal vid höstens kommunalval lyckades man dock inte ta något nytt mandat, utan representationen i kommunalfullmäktige är även för den nya perioden sju ledamöter.

Styrelsen omvaldes i sin helhet och består av: ordf. Erik Bohman, Vårkumla, vice ordf. Ivan Gustavsson, Brismene, kassör Mats Wetterström, Slutarp, sekr. Sven Andersson, Kinnarp, och utan särskild funktion Allan Johansson, Alarp, Olle Westermark, Börstig, Ivar Gustavsson, Kinnarp, Lars Ax, Halsäng, och Bengt Samuelsson, Slutarp. Styrelsesuppleant Gösta Sahlén, Brismene. Till revisorer omvaldes Egon Johansson, Kinnarp, och Tage Andersson, Slutarp, med Olof Nilsson, Slutarp och Gunnar Vilgotson, Kinnarp, som suppl. Till ombud vid länsförbundsstämman i Lidköping valdes Ivar Gustavsson, Erik Bohman och Sven Andersson.

Ombudsman Robert Stener, Stockholm, höll ett mycket intressant och medryckande föredrag om Berlin, en stad som han väl känner från många besök. Föredraget beledsagades av mycket vackra färgbilder, som ytterligare underströk den tragedi den forna tyska huvudstaden nu upplever, inte minst genom den så bekanta muren mellan Väst- och Östberlin.

Kinneved—Vårkumla RLF-avd.

har hållit årsmöte med familjesamkväm. Ordf. Sigvard Andersson hälsade välkommen och ledde dagens förhandlingar. Styrelse- och revisionsberättelser godkändes. Styrelsen beviljades ansvarsfrihet för det gångna året.

Till styrelse för 1967 valdes: Sigvard Andersson ordf., Bengt Vårdén v. ordf., Sixten Lindberg kassör, Carl-Arne Adamsson sekr. Åke Gustavsson v. sekr. samt Torsten Gustavsson. Harry Johansson invaldes efter Göran Karlstedt som undanbett sig återval och Allan Johansson efter Östen Andersson, som avflyttar från orten. Revisorer blev Sven Andersson och Bengt Nilsson. Till kontaktman i utredningsinstitutet omvaldes Lennart Pettersson och till studieorganisatör Bengt Nilsson. Ombud till jordbrukskassan blev Torsten Gustavsson och Carl-Arne Adamsson.

Man beslöt att ur avd. kassan översända 200 kr till den nu pågående insamlingen till Indien genom Lutherhjälpen.

Efter förhandlingarna tackade ordf. de två avgående styrelseledamöterna och överlämnade blommor. Särskilt vände han sig till Göran Karlstedt som varit styrelseledamot alltsedan RLF-avd. bildades för 25 år sedan.

Sedan alla undfägnats med kaffe höll lantbr. Folke Larsson, Tibro, föredrag. Han informerade om de nu pågående avtalsförhandlingarna. Han betonade det prekära läget som jordbruket befinner sig i. Från 1965 till 1966 uppstod en inkomstminskning med 2,6 proc. samtidigt med en kostn.ökn. med 6,2 proc. Han hoppades också, med bifall från publiken, att statsmakterna måtte ha förståelse för detta, nu när jordbruket ställer ett så rimligt krav på inkomstförbättring.

Efter en stunds diskussion tackade ordf. de medverkande och avslutade mötet.

Skytte- och Jaktvårdsföreningen

Kinneveds Skytte- och Jaktvårdsförening har prisutdelning med dans på Pensionatet, Kinnarp på lördag. 9/3-67.

Unga Viljor invigda i Kinnarp

14/3-67.

Pastor Paul Gustavsson och de fem »uvarna»

Kinneveds UV-kår hade i fredags kväll offentlig UV-högtid då fem nya »Uvar» invigdes. Dessutom var det en lång rad av kårens medlemmar som vid kvällens »stjärnfall» fick en eller två stjärnor att pryda UV-dräktens axelklaffar med. Dessa stjärnor fick de som tecken på att de klarat alla de prov som måste avläggas innan man får dessa utmärkelser.

Högtiden började med inmarsch till musik och med en svensk fana i spetsen. Skaran av Unga Viljor var drygt tjugo-tal samt kårens ledare. Från estraden sjöngs så »Här är unga käcka viljor». Ulf Karlén uttryckte kårens välkommen till de församlade. Detta underströks av chefen Gösta Claesson. Ett par UV-flickor läste växelvis Ps. 23 varefter följde bön av kårchefen. Invigningen förrättades av Paul Gustavsson, Floby. De fem som invigdes var: Ingela Andersson, Majvor Andersson, Lisbeth Gunnarsson, Ing-Marie Johansson, och Katharina Stam. UV-flickan Carina Larsson sjöng en sång. Kårens kaplan, Göran Carlsson, utdelade Nya Testamenten till de som ännu inte fått ett sådant.

Stjärnfallet leddes och förrättades av Gösta Claesson. Hela skaran av Unga Viljor sjöng sedan ett par körer under Britt-Marie Folkessons ledning. Denna sjöng tillsammans med Inga-Lill Andersson en duettsång. I avslutningen talade Paul Gustavsson. Den kollekt som under kvällens togs för kårens arbete blev 90 kr.

KINNARP-BINGO

Vi hälsar alla välkomna till en trevlig bingokväll sönd. den 12 mars kl. 19.00 å Nya Pensionatet, Kinnarp.

Som högvinst väljer Ni mellan rumsfontän med belysning, presentkort 100:—, guldring, sängöverkast (dubbelsäng). Vinstlistan i övrigt: elvisp, hårtork, kaffe- och matservis, barometer, våffeljärn, TV-kannor, kamera, gardinlufter, täcken, plädar, plastmattor, 120x180, kastspö, badrumsvåg, lampa, golvurnor, dukar, stolar m.m.

JACKPOT 400:—, 50 drag.

Inteckningsbingo på hammock.
Vinst på enkel- och dubbelrad.
Sidovinster på dubbel och full bricka.
Utlottning på entrébiljetten.

Kinnarps IF

TILLFÄLLE

OPEL REKORD de LUXE 1900, 1966, helautomatisk, 2.300 mil, mycket välvårdad. Pris 14.000:—.

RENAULT

Kinnarps Bil & Motor

Tel. 332 62.

Delägarna

i Mönarps Mossutdikningsförening

kallas härmed till ordinarie årsmöte i Göteve Församlingsgård onsdagen den 29 mars kl. 14.00. Ärende: utöver årsmötesförhandlingar, styrelsens förslag om utdebitering under 1967. Alt. I 20.000:-. Alt. II 30.000:-.

Styrelsen

Slutarp och Grolanda spelade oavgjort, 2—2

14/3-67.

Grolanda IF och Slutarps IF spelade 2—2 i sin träningsmatch på Ekvallen. Det var i stort sett rättvist, även om Grolanda hade något fler målchanser än SIF. Planen var tung och tempot därefter. Grolanda hade mest av spelet första halvlek under det att andra var jämn.

Ledningsmålet blev Grolandas då Ingvar Larsson sköt fint invid stolpen, 1—0. Slutarpsförsvaret fick arbeta hårt för att reda ut situationerna och Rutman i målet hade tillfälle att visa sin styrka, som är utrusningarna vilka sällan misslyckas. Roland Moberg utjämnade till 1—1 då han ensam sprang mot mål efter det att Grolandas ch ojust fällts.

I andra halvlek noterades ett fint stolpskott av Roger Andersson som kunde gett Slutarp ledningen, vilken istället gick till Grolanda då Ingvar Larsson fick fin träff på bollen som smet in tätt under överliggaren.

I Grolandas mål sågs första halvlek Leif Kjellander som inte hade så många svåra saker att reda ut som nu Ahlin i andra, då Slutarp flera gånger var nära att få utdelning. Han fick dock slutligen kapitulera för ett skott från Roland Moberg som gav Slutarp 2—2 som slutresultat.

Grolanda förfogar över många bra spelare och då tänker man efteråt mest på välspelande Jan-Åke Magnusson, mittfältets rese, och brödraparet Ingvar och Olle Larsson. Gunnar Jonsson och tränaren Sven-Rune Ljungqvist kompletterar väl. Sven-Åke Andersson stabil back med ambition.

Slutarp har Lennart Rutman som säker målvakt, dock med vissa svårigheter med höjdskotten. Bengt Hermansson, Kurt Karlén är alltjämt pålitliga och spelande tränaren Kurt Lundh ger stadga åt spelet. Roland Moberg har fin speluppfattning och vet var målbollarna skall placeras.

Roos, Floby, hade en lugn match att träna in sig på.

Håte

Folkmängden i tätorten Kinnarp

Av den nu föreliggande andra delen av redogörelsen för den senaste folk- och bostadsräkningen framgår att tätorten Kinnarp som vid räkningstillfället utgjorde en del av Frökinds kommun då hade 399 invånare av vilka 193 var manliga och 206 kvinnliga. Av de ogifta invånarna var 94 manliga *och 86 kvinnliga, av de gifta (in*klusive de hemskilda) 92 manliga och 93 kvinnliga samt av de »förut gifta» (d. v. s. änkor, änklingar och frånskilda) 7 manliga och 27 kvinnliga.

16/3-67.

Folkmängden i tätorten Slutarp

Av den nu föreliggande andra delen av redogörelsen för den senaste folk- och bostadsräkningen framgår att tätorten Slutarp som vid räkningstillfället utgjorde en del av Frökinds kommun då hade 288 invånare av vilka 160 var manliga och 128 kvinnliga. Av de ogifta invånarna var 72 manliga och 38 kvinnliga. Av de gifta (inklusive de hemskilda) 79 manliga och 79 kvinnliga samt av de »förut gifta» (d.v.s. änkor, änklingar och frånskilda) 9 manliga och 11 kvinnliga. (PRK)

Barnmöten i Kinneved

I går började en barnmötesvecka, som leds av söndagsskolsekr. Gösta Erledal. Han berättar, visar bilder och lägerfilm samt leder sång och tävlingar. Även pastor Göran Carlsson medverkar. Första barnmötet var i Kinnarps missionshus.

Idag, torsdag, är barnmötet i Slutarps missionshus, på fredag återigen i Kinnarp, på lördag i Slutarp.

Söndag hålls så barnmötenas avslutningsmöte i Kinnarps missionshus. Det blir för hela familjen. Kollekt uppbäres. Även i Slutarps missionshus blir det ett möte för alla åldrar, nämligen på söndagskvällen. I samtliga dessa möten medverkar Gösta Erledal.

Kinnarp spelade 1—1 mot Blidsberg

Blidsberg spelade oavgjort mot Kinnarp i söndagens träningsmatch på Vistavallen i Ulricehamn. BIK förmådde inte upprepa söndagens fina spel utan gjorde en ganska medelmåttig insats.

Klar bäst i laget var centerhalvback Nils-Olof Karlsson. I kedjan, som saknade Bernt Rask, märktes mest Endel Sülla och Håkan Pettersson.

Kinnarps mest framträdande spelare var målvakten Westerberg och tränaren Seidler. Den sistnämnde uträttade ett jättearbete på innern och var jämte centerhalvback Bo Ek fina nytillskott i det röd-blå laget.

För Kinnarps mål svarade Bo Ivarsson och Seidler.

Endel Sülla nätade för Blidsberg.

Domare var Kurt Gunnarsson, Ulricehamn.

Friggeråker och Kinneved segrade i CUF:s bordtennis

Seniorsegrande Friggeråker. 16/3-67.

Det blev Friggeråker som vann seniorfinalen i CUF:s bordtennismästerskap för 1967. Finalmoståndarna Gust. Adolf slogs tillbaka med siffrorna 6—2. Matchen var mycket spännande och inte mindre än fem matcher avgjordes i 3:e set.

Friggeråkers lag: fr. v.: lagl. Kenneth Karlson, Olle Torstensson, Kenneth Olofsson och Bengt Kullander.

I juniorernas finalserie visade Kinneved upp ett mycket säkert spel och spelade sig genom serien utan någon förlust.

Resultat:
Stenstorp—Kinneved 0—6
Skarstad—Sventorp 4—6
Kinneved—Skarstad 6—0
Skarstad—Kinneved 1—6
Sventorp—Skarstad 6—0
Kinneved—Sventorp 6—1
Kinneved 24—2 8 p.
Sventorp 13—16 4 p.
Skarstad 5—24 0 p.

Kinneveds lag: fr.v. lagl. Rune Gustafsson, P.-O. Gustafsson, Rune Odh och Bengt Andersson.

Juniorfinaletta Kinneved.

Kungörelse

BYGGNADSPLAN

Förslag till ändring och utvidgning av byggnadsplan för del av SLUTARPS och KINNARPS s:e, del av Fastarp Hulegården 23 m.fl. fastigheter, Kinneveds socken, Frökinds kommun upprättat av Kommunernas Konsultbyrå LBF, Mariestad, hålles för sakägarnas granskning utställt å Kommunalkontoret i Kinnarp under tiden den 20 mars—15 april 1967.

Förslaget berör bl.a. samfälld väg litt. a, b och c.

Kallelse för samfälligheten litt. a har tillställts samtliga delägare.

Kallelse för samfälligheterna litt. b och c har tillställts Göran Karlstedt, Hassla Östergården, Kinnarp, samt Sigurd Johansson, Lagerstorp Smeagården, Kinnarp, att hållas för samtliga delägare i nämnda samfälligheter tillgänglig.

Anmärkningar mot förslaget skall senast den 15 april 1967 skriftligen tillställas Byggnadsnämnden i Frökinds kommun, Kommunalkontoret, Kinnarp.

Frökinds Byggnadsnämnd

KINNARP-BINGO

Vi hälsar alla hjärtligt välkomna till en trevlig söndagsbingo den 19 mars kl. 19.00 å **Nya Pensionatet, Kinnarp.**

JACKPOT 500:— spelas ut på full bricka

I övrigt valfria toppvinster såsom: rumsfontän med belysning, guldring, tavlor, elvisp, tvåsängsöverkast, hårtork, kaffe- och matservis, barometer, våffeljärn, TV-kannor, gardinlufter, plastmatta 120x180, täcken, plädar, stolar, kastspö, hushållsvåg, lampa, golvurnor, dukar, specerivaror m. m.

★ Inteckningsbingo på hammock ★ Fina vinster på enkel och dubbelrad. ★ Sidovinster på dubbel och full bricka.

★ Utlottning på gratislott.

Kinnarps IF

SLUTARP — KINNARP

BARNMÖTEN med söndagsskolsekr. GÖSTA ERLEDAL.

Slutarps missionshus:
Torsdag, lördag 17.30.
Söndag 19.30 Off. möte för alla åldrar.

Kinnarps missionshus:
Fredag 17.30.
Söndag 9.45 Fam.gudstj., hela familjen kommer.

VÄLKOMNA!

16/3-67.

Brandstyrelsen i Frökind vill ha extra bidrag för bränderna i Börstig

21/3-67.

Frökinds kommunalnämnd har hållit sammanträde. Frågan angående köttbesiktning, sedan byrån i Falköping indragits, remitterades till hälsovårdsnämnden.

Brandstyrelsen meddelade att den sökt extra bidrag för släckningskostnader med 8.588 kr beroende på bränderna i Börstig.

Angående en tidigare ansökan av en person från Kinnarp om rätt att försälja öl, hade länsstyrelsen begärt förnyat yttrande. Kommunalnämnden tillstyrkte ansökan.

Till kommunens ombud vid sammanträde med Mönarps torrläggningsföretag valdes Sven Andersson, Brismene och Elof Rehn, Slutarp.

Angående instruktion för blivande vaktmästare vid Frökindsgården beslutades att frågan bör ytterligare utredas vad det gäller beräknad arbetstid m. m. Utredningen verkställes av socialnämnden med Arne Olsson, Alarp, Kinnarp, som extra ombud från kommunalnämnden.

Hos kommunalfullmäktige tillstyrktes ett anslag på 500 kr till trafiksäkerhetsnämnden.

Byggnadsnämnden hade begärt att få inköpa varningsmärken och vägmärken för en beräknad kostnad av 1.300 kr. Framställningen tillstyrkes hos fullmäktige.

För iordningställande av lekplatser i Slutarp och Kinnarp tillstyrkes byggnadsnämndens begäran om ett anslag 5.300 kr. Likaså tillstyrkes ett anslag på 20.000 kr för vissa gatuarbeten i de båda samhällen. För anläggning av en branddamm i Ekesgärdet, Brismene, anslog begärda 800 kr.

Hos fullmäktige tillstyrkes inköp av kommunallagen, upplaga utan kommentarer, till samtliga ledamöter i fullmäktige. Att deltaga i en kurs angående kommunal beredskap i händelse av krig valdes Sven Andersson, Brismene ne och Hilding Våring, Kinnarp.

FRÖKIND

21/3-67.

NTO-träff

NTO har i morgon onsdag, en ungdomsträff i Föreningslokalen, Kinnarp.

Barnmötesveckan avslutad

Under den gångna veckan har det varit en serie möten för barn, då man samlats omväxlande i Kinnarps och Slutarps missionshus. Ledare för mötena har varit söndagsskolarbetaren Gösta Erledal. Han har under många år lett barnmötesveckor på många olika platser i vårt land, också någon gång förut i våra bygder. Han är synnerligen lämplig för att arbeta bland barn och har den gångna veckan samlat många barn. Det har hållit sig omkring fyrtio stycken varje gång.

Programmet har varit mycket omväxlande. Han har lärt barnen flera barnkörer, lett tävlingar av olika slag samt berättat från Bibeln och då åskådliggjort framställningen med bilder. Dessutom har han vid ett par tillfällen visat film från ett sommarläger för flickor och pojkar.

På söndagsförmiddagen hölls avslutning i Kinnarps missionshus och till det mötet hade barnen fått ta med sig sina anhöriga och det var en hel mängd barn som fått med sig mor, far och syskon med flera. Pastor Göran Carlsson hälsade välkommen och inledde. Gösta Erledal ledde sedan en sångstund, förhörde barnen på bibelversen från lördagens möte m. m. Vidare ledde han en lektion från Bibeln om »Fräisningens gåva». Kollekten som togs upp blev 105 kr.

Kinnarp-Slutarps Vägförening

håller årsmöte å Kinnarps Pensionat torsdagen den 30 mars kl. 19.00. Ärende enligt stadgarna.

Styrelsen

FRÖKIND

18/3-67.

40 PROC. ANSLUTNA TILL RK-KRETSEN I KINNEVED

Kinneveds Röda Korskrets hade i måndags årsmöte i Centralskolan i Kinnarp. Överläkare Östen Björnberg, Falköping, gav i ett tankeväckande föredrag »Synpunkter på åldringsvården». Till ordförande omvaldes Göran Andersson. Kretsen har under året ökat sitt medlemsantal med 74 och har nu 611 medlemmar, eller 40 proc. av befolkningen.

Årsberättelsen visar på en livlig verksamhet. En simkurs har anordnats, förlagd till Trädet, vilken rönte god tillslutning. 45 deltog från kretsens område. En utfärd för de äldre har anordnats, som gick till Liared och Skottek. Valborgsmässofirandet, som arrangeras av kretsen, rönte mycket god tillslutning. Under året har två självskyddskurser hållits, en i Kinnarp med 15 deltagare och en i Luttra med 19. Klädinsamlingen i maj gav 600 kg kläder. Kretsen har under året haft »Medlemskampanj 600», vilket, som framgår av medlemsökningen, gav ett mycket gott resultat. Auktionen på syföreningens arbeten gav 3.160 kr, nytt rekord. Utlåningsförrådet har under året kompletterats. Pengar har sänts till Indien och Algeriet. Valkollekten gav över 1.000 kr medan däremot den nya given under rödakorsveckan, »önskebrunnen» inte slog alls.

Årets balansräkning slutar på 9.560:76.

Sedan årsberättelse och revisionsberättelse godkänts valdes styrelse för kommande år. Omval skedde över nästan hela linjen o. styrelsen har följande utseende: ordf. Göran Andersson, Ebba Juliusson, Brita Wilgotsson, Astrid Andersson, Tage Ellström, Valborg Clauesson, Bengt Samuelsson, Tyra Thor, Ingrid Torstensson, Karin Samuelsson, Ingrid Gustafsson och Gulli Sjöberg. Suppl. Torsten Gustavsson, Bengt Vårdén, Inga Nilsson, Valborg Larsson, Arne Gustavsson och Birgit Andersson. Revisorer: Bengt Kjellström och Lennart Karlén med Karl-Erik Eriksson som suppl. Valberedning: Sten Ahlqvist, Torsten Gustavsson, förrådsförvaltare Anna Sandin och Valborg Clauesson. Ombud valdes till distriktsårsmötet, som hålls i Falköping i april, och till riksmötet i Stockholm i november.

Årsavgiften höjdes till 4 kr. Man beslöt att även under detta verksamhetsår ordna en resa för de äldre, att anordna simundervisning och valborgsmässofirande. 500 kr anslogs till katastroffonden, 500 till leprasjuka i Indien samt protesverkstaden i Algeriet och 500 kr till katastrofberedskapen i Östpakistan.

Röda Korsets dag med allmän flaggning skall firas den 8 maj.

Kinnarp vann mot Timmele

21/3-67.

Vänskapsmatchen mellan Timmele och Kinnarp i Timmele slutade med seger för Kinnarp med 3—2, efter halvtidsställning 3—1. Tord Torstensson i Kinnarpslaget gjorde första målet efter 10 min. spel.

Kinnarp spädde på till 2—0 genom Bosse Ivarsson efter 30 min. Timmele reducerade till 2—1 sex min. därefter och fem min. före slut gjorde Bosse Johansson, Kinnarps tredje mål och detta resultat stod sig halvleken ut.

Timmele reducerade efter ca 15 min. spel i andra halvlek till 3—2. Ett kvitteringsmål hängde i luften, men Kinnarps-försvaret kämpade bra och Kinnarp vann slutligen matchen med siffrorna 3—2.

I Kinnarpslaget var försvaret mycket jämnt och bra och kedjans bästa var Bosse Ivarsson och Göte Andersson.

Om Timmelelaget kan sägas att de spelade en mycket fin och läcker fotboll som nog kommer att ge resultat längre fram. En utvisning förekom. Det var Tord Torstensson i Kinnarp som fick lämna planen i slutskedet av matchen efter att ha »snackat» med domaren.

Slutarp—Månstad 0—2

21/3-67.

Rubr. match spelades på Vistavallen, där det bjöds på ett finfint underlag och där kinds-laget vann uppgörelsen rättvist. Spelet var synnerligen jämnt, men Månstaden hade bättre avslutningar på sina anfall.

I Slutarps-elvan gjorde försvaret den bästa insatsen och Ingvar Johansson jämte Kurt Karlén var de som märktes främst i denna lagdel.

För laget i övrigt gäller att man i stort sett gjorde hyggligt ifrån sig på de flesta hållen i laget, även om en bristande kondition kunde förmärkas hos en del.

Geson

KINNARPS MISSIONSHUS

Annandag påsk kl. 19.30.
Påskens budskap i tal och sång. Göran Carlsson och sångare fr. Åsarp. VÄLKOMNA!

OBS! En mötesserie börjar torsdagen den 30/3 och slutar söndagen den 9/4.

23/3-67.

FRÖKIND

25/3-67.

Utställning avslutade yrkeskurser i Frökind

Sykurs och snickarkurs har man haft tidigare i Frökind, men för första gången hade man i vår anordnat en utställning av de alster man tillverkat på kurserna. Sykursen avslutades i tisdags och i samband med denna anordnades utställning, dels av sykursens arbete, dels av snickarkursens — denna har dock ännu inte officiellt avslutats.

Det var en rad vackra och välgjorda arbeten besökarna kunde beundra på en vandring genom utställningslokalen. Det är flitiga elever sykursens ledare textillärare Marina Bohlin och snickarkursens slöjdlärare Ove Markebro haft i sina kurser.

Avslutningen inleddes med visning för inbjudna, bland dem Frökinds yrkeskurskommitté. De vackra plaggen kom väl till sin rätt i en trevlig mannekänguppvisning, där mannekängerna också berättade om material och kostnader. Elsie Eriksson tackade kursledarinnan och överlämnade blommor till henne och även yrkeskurskommitténs ordf. fru Dagny Johansson fick blommor. Kvällen avslutades kring kaffeborden.

Eleverna Elisabeth Ericsson och Ann-Britt Brodin beundrar tillsammans med textillärare Martina Bohlin ett av utställningens vackra plagg.

Polioympning

inom Falköpings läkardistrikt

1) De som våren 1966 fick 2 sprutor får nu **3:e sprutan.**
2) De som fått 3:e sprutan 1963 eller tidigare får nu **4:e sprutan.**
3) Alla som tidigare icke ympats kan nu bli ympade.

Ympningarna äger rum å följande platser och tider:

ÅSLE, skolan, 28/3 kl. 18—19
YLLESTAD, skolan, 29/3 kl. 17—18
VARTOFTA, skolan, 29/3 kl. 19—20
KINNARP, skolan, 30/3 kl. 18—19
GUDHEM, skolan, 3/4 kl. 18—19

Event. förfrågningar besvaras på tel. 302 10 kl. 8.30—9.30 och 143 15 kl. 9—9.30.

HÄLSOVÅRDSNÄMNDERNA

23/3-67.

Meddelande

Ang. uppgörande av eld

Den som ämnar företaga mera omfattande bränning av gräs, halm, ris, ljung eller annat skall i god tid göra anmälan därom till brandchefen. Tillämnad höggesbränning skall senast en vecka i förväg anmälas till brandchefen. Därjämte skall sådan anmälan göras samma dag, som bränningen är avsedd att påbörjas. Vid stark torka liksom vid stark blåst skall anmälan till brandchefen göras före tillämnad bränning även av mindre omfattning. Då väderleksförhållandena bedömes medföra avsevärd brandfara kan brandchefen förbjuda bränning.

Brandcheferna i Falköpings stad, Gudhems, Frökinds, Vartofta och Vilske kommuner

Frökind

KOMMUNALFULLMÄKTIGE

håller sammanträde i Centralskolan, Kinnarp, fredagen den 31 mars 1967 kl. 19.00.

Ordf.

Naglarps Vägsamfällighet

håller **ÅRSMÖTE** hos Gunnar Johansson, Svenstorp, den 31 mars kl. 19.30.

Styrelsen.

1967-03-28

Kinnarps Missionshus

Välkommen att lyssna till PASTOR GUNNAR LANSHAMRE, Skärstad, som talar och sjunger vid SERIEMÖTEN med off. möten 1:a veckan: TORSD., LÖRD. och SÖND. 19.30! Medv. av pastor Göran Carlsson m. fl. från Åsarp. Söndag kväll medv. evang. Ing-Britt Ekblom.

OBS! Fredag 19.30 UNGDOMSKVÄLL för all ungdom. Omväxlande program. Servering.

KINNARP-BINGO

å Nya Pensionatet, Kinnarp, måndagen den 27 mars (annandag påsk) kl. 19.00.

Ett stort urval av valfria toppvinster varav märks: rumsfontän med belysning, tavlor, guldring, presentkort i olika prisklasser, kaffe- och matserviser, hårtork, barometer, täcke, TV-kannor, vilstolar, plastmatta 120x180, gardinlufter, kastspö, hushållsvåg, lampor, luftmadrass, väskor, kaffebryggare, skärmaskin, urnor m.m.

JACKPOT 300:—, 50 drag.

Inteckningsbingo på hammock. Fina vinster på dubbelrad. 2 st. Findus gödkycklingar på enkelrad. Utlottning på inträdesbiljetten. VÄLKOMNA till en trevlig Påsk-bingo!

Kinnarps IF

Järnvägsnedläggningen på Frökindsfullmäktige

25/3-67.

När Frökinds kommunalfullmäktige sammanträder på fredag i Centralskolan i Kinnarp är nedläggningen av järnvägen Falköping—Landeryd ett av de 15 ärendena på föredragningslistan. Kommunalnämnden föreslår här att fullmäktige skall instämma i den reservation som riksdagsman Torsten Andersson i Brämhult gjort till järnvägsstyrelsens förslag. Hr Andersson säger i sitt yttrande att nedläggningen skulle betyda ett kännbart slag mot det pågående uppbyggnadsarbetet i de berörda kommunerna. Om trots allt en nedläggning blir nödvändig är det ett oeftergivligt krav att ersättningstrafiken är ordnad innan någon nedläggning sker.

Kommunalnämnden tillstyrker att byggnadsnämnden får 5.300 kr för att ställa iordning lekplatser vid områdena Kinneved 5:1 och Slutarp 7:1. Byggnadsnämndens begäran om 20.000 kr för att anlägga gator inom byggplaneområdena Kinneved 5:1, Slutarp 7:20 och Ödegården 1:52, tillstyrks också av kommunalnämnden.

Det återremitterade ärendet om balkonger till pensionärsbostäderna i stiftelsehusen yrkar kommunalnämnden avslag på. En utredning har gett vid handen att samtliga lägenhetsinnehavare inte är villiga att betala högre hyra om balkonger kommer till stånd. Vidare har länsbostadsnämnden meddelat att tillstånd inte kan lämnas till att bygga balkonger.

Hrr Karl-Gustav Gustavssons i Vårkumla och Arne Gustavssons i Luttra motion om att kommunallagen skall inköpas i tillräckligt antal till kommunalfullmäktiges ledamöter tillstyrks av kommunalnämnden, som föreslår att 100 kr anslås för ändamålet.

28/3-67.

Folktätheten i Kinneved

Av den nu föreliggande första publikationen för 1965 års folk- och bostadsräkning framgår att av de 1.146 invånarna i Kinneveds församling var 687 bosatta i tätort. Det innebär att församlingen tillhörde tätortsgrad E (50,0—69,9 proc. tätortsbefolkning). Vid samma tidpunkt var av rikets sammanlagda befolkning 77,4 proc. tätortsbefolkning. Folktätheten i församlingen utgjorde 27 invånare pr kvkm — för hela riket var samma siffra 18 invånare pr kvkm. (PRK)

Mötesserie i Kinnarps missionshus

På torsdag kväll inleds en serie möten då pastor Gunnar Lanshamre från Skärstad i Småland talar och sjunger ur evangeliets glada budskap. I mötena medverkar också pastor Göran Carlsson med flera från Åsarp. Första veckan blir det offentliga möten torsdag, lördag och söndag kvällar. På söndag kväll medverkar också evang. Ing-Britt Ekblom. Fredag kväll är det »Ungdomskväll» för all ungdom. Servering är anordnad vid den samlingen.

Kinnarp i slag vann lätt, 5-0

Kinnarp segrade i annandagens träningsmatch mot Lockörn med 5—0. Matchen gick i Floby. Kinnarp kunde i första halvlekens tjugosjunde minut ta ledningen genom Bengt Persson på frispark.

Spelet i första halvlek var tämligen jämnt men i andra halvlek tog Kinnarp definitivt hand om kommandot. Håkan Karlstedt gjorde både 2—0 och 3—0 i tionde resp tjugoförsta minut. Bengt Persson ökade till 4—0. Slutresultatet 5—0 fastställde Håkan Karlstedt.

Kjell Ahl tremålsskytt

I Kinnarp var Westerberg i målet mycket säker. I det bakre försvaret kan ett plus ges till Anders Ek, Ek och Bo Johansson. Men även mittfälltsmännen Bengt Persson och Göran Grahn var till sin fördel. I kedjan var Kjell Ahl, tremålsskytten, Håkan Karlstedt samt lovande Ola Jarlsson bäst.

I Lockörn som hade många av Villas allsvenska bandyspelare i sitt lag var inrarna Tore Skoglund och »Fiskarn» Johansson dom bättre.

28/3-67.

Ekedalen—Kinnarp 4-1

På lördagen gästade Kinnarp Ekedalen och fick finna sig i ett nederlag på 4—1. Hemmalaget tog i första halvlek ledningen med 4—0 genom två mål av cf. Leif Johansson, medan högervingen delade på övriga två.

För Kinnarps mål svarade hh. Kjell Johansson, som efter ett par års bortavaro återigen skrudat sig i Kinnarpströjan.

I Kinnarpslaget, som denna gång tog alldeles för lätt på uppgiften, speciellt då i första halvlek, kan endast de båda backarna Torgny Johansson och Anders Ek ges ett omnämnande.

Ekedalen hade i »Kickon» Kjellgren planens bäste spelare och som mittfältsman uträttade han ett gott arbete. Även cf. Leif Johansson svarade för en bra match. Försvarets bästa var centerhalv och målvakt.

Kinnarps missionshus

Annandag påsk ges påskens budskap i tal och sång med medverkan av pastor Göran Carlsson och sångare från Åsarp. På torsdag börjar en ny mötesserie som pågår t. o. m. 9 april.

Brister i Slutarps försvar gav stort nederlag mot Larv

30/3-67.

Slutarp förlorade i påskaftonens uppgörelse mot Larvs FK med hela 7—2 och FT-sport fick ett samtal med Bengt Stenkvist lagledare i Slutarp för att få bakgrunden till det stora nederlaget: »En bidragande orsak var att vi saknade vår ordinarie målvakt Rutman och ersättaren Gustav Eckerlid förmådde in helt fylla platsen.

Så vi räknar med att segern blev några mål för stor med tanke på spelet ute på planen.

Nu brast det också en del i försvaret för övrigt och 4—2—4-taktiken behärskades inte fullständigt. Samspelet i kedjan lämnade också en del att önska och de fyra i främre linjen vägde lite lätt emot Larvs försvar.

De som får godkänt betyg i denna match var Roland Moberg, som får sättas främst jämte Kurt Lund och Ingvar Johansson».

På annandagen möttes A- och B-lagen i en träningsmatch på Brunnsvallen i Åsarp. Resultatet blev att B-laget segrade över A-kombinationen med 7—2. Nu saknades några av de ordinarie A-lagsspelarna och dessutom vaktades reservlagets målbur av Lennart Rutman.

Geson

Vartofta-Frökinds cp-krets har 1.174 medlemmar

30/3-67.

Vartofta-Frökinds landstingsvalkrets av centerpartiet har hållit årsstämma. Stämman, som var förlagd till Yllestads bygdegård, gjorde ett uttalande om den fördröjning som nu råder innan ett valutslag slår igenom i kommunernas och landstingens styrelser, nämnder och utskott. Uttalandet har tidigare i sin helhet återgivits i FT.

Kretsstyrelsen återvaldes. Den består av Gunnar Lindén, Folkabo, ordf., Gunnar Karlsson, Habo, vice ordf., Bo Lundgren, Falköping, sekr., Lars Lindén, Tidaholm, kassör, samt Hilding Våring, Kinnarp, Gustaf Larsson, Gate, och Torsten Ekered, Habo. Även samtliga suppleanter omvaldes nämligen Stig Johansson, Slöta, Tora Land, Mullsjö, Åke Hermansson, Tiarp, Bertil Carlsson, Tidaholm, Hans Sandström, Tidaholm, Börje Larsson, Habo, och Sven Andersson, Brismene.

Till revisorer valdes Olle Ferm, Vartofta, och Evert Fagersson, Näs, med Arne Andersson, Klämmesbo, och Gustav Karlsson, Korsberga, som suppleanter.

Representant i CKF-kretsen blev Gunnar Lindén med Hilding Våring som suppleant. Till representant i Falbygdens CUF-krets valdes Lars Artursson, Kälvene, med Arne Svensson, Kälvene, som suppleant. Till att representera i Tidaholmsortens CUF-krets utsågs Gunnar Karlsson, Habo, med Josef Sandström, Tidaholm, som suppleant.

Till ombud vid centerpartiets riksstämma i Kalmar i juni föreslås Gunnar Lindén, med Bo Lundgren som förste ersättare och Gösta Karlsson, Karleby, som andre ersättare.

Av verksamhetsberättelsen framgår att centerpartiet i Vartofta-Frökinds landstingsvalkrets vid fjolårets landstingsmannaval erhöll 7.140 röster, en ökning med 1.278 sedan förra landstingsmannavalet. Ett tredje landstingsmandat tillföll centern i kretsen. Medlemsantalet i centerpartiavdelningarna inom kretsen uppgick vid årsskiftet till 1.174, en ökning med 25 under år 1966.

Samtidigt med Cp-kretsens årsstämma höll även CKF-kretsen sin stämma i annan lokal i bygdegården. Efter gemensam kaffedrickning underhöll en grupp CKF-are med sång och musik. Som avslutning på stämman höll riksdagsman Harald Pettersson, Kvänum, ett med intresse åhört politiskt föredrag.

Debatt om ölutskänkning i Frökinds fullmäktige

En ansökan om tillstånd till utskänkning av öl från en pensionats- och kaférörelse i Kinnarp föranledde en livlig debatt när Frökinds fullmäktige samlades i går kväll. Ett 15-tal inlägg gjordes i frågan, där det bl. a. sades att man inte ville vara med om att besluta om något som drar ner kommunens ungdom i träsket, innan det slutligen blev avslag till framställningen. I stället gick fullmäktige på nykterhetsnämndens förslag. Detta innebär att innehavaren måste begära tillstånd till utskänkning vid varje enskilt tillfälle.

Någon debatt blev det också om järnvägen. Hr Gustaf Gustafsson tyckte kommunalnämnden gjort det bekvämt för sig när den instämt i en reservation av Torsten Andersson i Brämhult och inte avgivit något eget yttrande. På hr Gustafssons förslag tillsattes en kommitté som skall ta del av järnvägsutredningen och därefter avge yttrande.

Vi återkommer till sammanträdet.

Slutarps Samhällsförening ordnar med storstädning

Slutarps Samhällsförening har hållit årsmöte vilket var ganska välbesökt. Ordf. Evert Sandén hälsade mötesdeltagarna välkomna och erinrade om under året avlidna medlemmar, vars minne hedrades med en tyst minut. 1/4-67.

Årsmötesförhandlingarna leddes av Sten Ahlqvist och som första punkt på dagordningen stod styrelsens — och revisorernas berättelser, vilka med godkännande lades till handlingarna.

Av styrelsens verksamhetsberättelse framgick bl. a. att år 1966 var föreningens 36:te arbetsår. Året är också det första efter vägbelysningens överlämnande till Kinnarp-Slutarps vägförening, och i styrelsens berättelse heter det bl. a. »Belysningsfrågan var ju tidigare föreningens största uppgift inom samhället men under det gångna året har väl i synnerhet styrelsen kommit till insikt om att en samhällsförening inte uteslutande bör ha belysningsfrågor att syssla med. Det finns många andra uppgifter inom ett samhälle som kan och bör tillvaratagas för trivsel och trevnad, för de inom samhället boende. Utan en förening skulle detta icke låta sig göra i de flesta fall. Därför har vi inom styrelsen den uppfattningen att en samhällsförening är ett behov inom ett samhälle och väl värt att understödjas av alla där boende.»

Vid valen till ledamöter i styrelsen hade Nils Järneklint och Tage Hellman avbjöt återval och nyvalda för en tid av två år blevo: Sten Ahlqvist och Elof Rehn. Dessa båda var tidigare suppleanter i styrelsen och nyvalda i deras ställe blev Gustav Andersson och Mats Andersson. Kvarstående i styrelsen är Evert Sandén, Olof Nilsson och Bengt Samuelsson.

Revisorer: Gustav Gustavsson och Martin Östberg med Bror Gertner och Anders Andersson som ersättare.

Bland de frågor som stod på dagordningen var ev. anordnande av en loppmarknad och här fick styrelsen uppdraget att undersöka möjligheterna tillsammans med idrottsföreningen.

Styrelsen hade vid sammanträde beslutat frågan om en storstädning i samhället och beslutet blev att denna skulle ske på tidpunkt som bestämmes av styrelsen.

Beträffande skötseln av järnvägsparken fick styrelsen uppdraget att lösa denna fråga.

Innan sammanträdet avslutades informerades byggnadsnämndens ordf. Elof Rehn om kommunens åtgärder beträffande lekplatser inom Kinnarp-Slutarp.

De närvarande bjöds på kaffe och kvällen avslutades med en stunds bingo-spel.

Mötesserie i Kinnarp inledd 1/4-67

I torsdags hölls det första mötet i den mötesserie som kommer att pågå en tid i Kinnarps missionshus. Pastor Göran Carlsson hälsade välkommen samt inledde med bibelläsning och bön. Pastor Gunnar Lanshamre som är seriens talare predikade med kraft och värme från Kol. 2:6, 7, där Guds Son presenteras som »Kristus, Jesus, Herren». Pastor Lanshamre är ockå en god sångare och sjöng i mötet ett par sånger. Med sång medverkade också Inga-Lill Andersson och Britt-Marie Folkesson. Mötet avslöts med bön.

I helgen hålles möten lördag och söndagskvällar. I kväll medverkar utöver Gunnar Lanshamre sångare från Åsarp och söndag kväll evangelist Ing-Britt Ekblom.

Lediga platser

Flicka eller fru

erhåller anställning i bageri o. café omkring 15 april eller senare.

SLUTARPS BAGERI OCH CAFÉ
Tel. 331 83.

KINNARP-BINGO

Vi inbjuder åter till en trevlig och givande Bingokväll **sönd. den 2 april kl. 19 på Nya Pensionatet, Kinnarp.**

★ Vinster: Presentkort i olika prisklasser, guldring, tavlor, kaffe- och matservis, hårtork, barometer, täcken, gardinlufter, skärmaskin, kaffebryggare, vilstolar, TV-kannor, kastspö, luftmadrass, badrumsvåg, plastmatta 120x180, urnor m. m.

★ **JACKPOTT 400:— 50 drag. INTECKNINGSBINGO på hammock. Dubbelvinst. ★ Välfyllda speceripåsar.**

★ **Enkelradsvinst, förra omgångens stora succé gödkyckling, 2 st. ★ Sidovinster på dubbel och full bricka.**

★ Utlottning på gratislott. VÄLKOMNA!

Kinnarps IF

Slutarp A: Lennart Rutman, Kent Ahlberg, Lennart Pettersson, Ingvar Johansson, Kurt Karlén, Roland Moberg, Kennet Andersson, Roger Andersson, Kurt Lund, Tomas Pettersson, Bengt Hermansson, Christer Stenqvist. Match mot Floby A söndag. Samling Mobergs. Avresa Mobergs 10.30. 1/4-67.

Kinnarp A: Lars Westerberg, Torgny Johansson, Anders Ek, Bengt Persson, Bo Ek, Bo Johansson, Kjell Ahl, Bo Ivarsson, Håkan Karlstedt, Ola Jarlsson, Pal Seidler, Göte Andersson. Match mot Vilske-Kleva DM i dag. Samling 14.45. Avresa 15.

Slutarp B: Gustav Eckerlid, Anders Eckerlid, Lots Houfbaer, Olle Bergkvist, Leif Filipsson, Rune Gustavsson, Lennart Eckerlid, Kurt Filipsson, Anders Götlind, Christer Stenqvist, Per-Olof Gustavsson, Åke Karlén, Börje Andersson, Ingemar Lundahl. Match mot Trädet B i dag. Samling Mobergs. Avresa Mobergs 13.30.

Kinnarp B: Karl-Gustav Ahl, Karl-Evert Claesson, Åke Persson, Åke Torstensson, Göran Grahn, Kjell Karlstedt, Conny Quist, Uno Karlsson, Flemming Torstensson, Rolf Andersson, Staffan Nielsén, Lars Darius, Leif Johansson. Match mot Vegby B i dag. Samling 14. Avresa 14.

Kinnarp A: Lars Westerberg, Torgny Johansson, Anders Ek, Bengt Persson, Bo Ek, Bo Johansson, Kjell Ahl, Göte Andersson, Håkan Karlstedt, Tord Torstensson, Pal Seidler, Bo Ivarsson, Ola Jarlsson, Göran Grahn. Match mot Gällstad söndag. Samling 8.30. Avresa 8.30.

Slutarps Ekonom. förening för El. distrib.

avhåller ordinarie årsstämma lördagen den 29 april 1967 kl. 19. Lokal: Byggnadsstiftelsens lokal, Slutarp.

Ärenden enl. stadgarna, jämte information inför eventuell övergång till propptaxa.

Slutarp den 14 april 1967.

Styrelsen

Lösöreauktion

å LILLHAGA, KINNARP

TISDAGEN den 11 april, kl. 13.00, då fru Hulda Larsson p. gr. a. avflyttning, låter försälla en del lösöre. Vidare annons inst. lördag.

ALBERT RINGIUS FASTIGHETSBYRÅ

Falköping, tel. 113 75, 114 75

4/4-67.

Kinnarps Missionshus

Välkommen till seriemötena **tisdag, onsdag, torsdag kl. 19.30.**

Pastor Gunnar Lanshamre talar och sjunger. Medverkan av Göran Carlsson och sångare från Åsarp.

Missionsförsamlingen

Singelolycka i Slutarp Bil mot stolpe

En trafikolycka inträffade på måndagskvällen i Slutarp på länsvägen mellan Falköping och Ulricehamn. En personbil, i vilken färdades tre militärer, gick av vägen på sträckningen mellan bilverkstaden och bommarna.

Bilen blev i köroduglig skick sedan den rammat en ledningsstolpe. Stolpen knäcktes och trådarna rycktes loss från stolpen. Detta medförde att belysningen längs den nämnda sträckans östra del släcktes.

Efter »konfrontationen» med stolpen hamnade bilen på en åker.

De tre militärerna klarade sig från måndagsäventyret utan skador. För de som ej känner vägen är kurvan vid olycksplatsen svår. Den är otillräckligt doserad för fri hastighet. 1967-04-04

Flicka

med intresse för butiksarbete erhåller anställning i snabbköp.

Samuelssons

Slutarp Tel. 0515/331 19.

Betesdjur

äv. tjurar mottages.

Mönarps egendom

Tel. 0515/332 64

Årssammanträde

med delägarna i Axtorp—Hallagårdens dikningsföretag hålles i Fröjeredsled fredagen den 14 april 1967 kl. 19.30.

Styrelsen

Vägföreningen diskuterade järnvägsfrågan

4/4-67.

Kinnarp-Slutarps vägförening hade i torsdags årsmöte på Nya Pensionatet, Kinnarp, under ordförandeskap av möbelhandl. Lars Gustafsson, Slutarp. Styrelse- och revisionsberättelserna föredrogs och styrelsen beviljades full ansvarsfrihet för det gångna årets verksamhet och förvaltning. Räkenskaperna hade balanserat på kronor 25.719:80. Frågan om nytt system för avgiftsberäkning diskuterades och det uppdrogs åt styrelsen att under innevarande år utarbeta förslag till ny avgiftsberäkning. Vidare diskuterades frågan om införandet av gatunamn i samhällena och en kommitté tillsattes att arbeta vidare på frågan.

Av styrelsen upprättat budgetförslag för innevarande år kommenterades. Förslaget balanserade på kronor 27.089:— och godkändes utan ändring. Styrelseledamöter i tur att avgå omvaldes och styrelsen består som förut av Lars Gustavsson, Slutarp, Carl-Arne Adamsson, Slutarp, John Fransson, Kinnarp, Bengt Juliusson, Kinnarp, och Hilding Våring, Kinnarp, den sistnämnde förordnad av länsstyrelsen. Till revisorer omvaldes Sten Ahlqvist, Slutarp, och Ivar Gustavsson, Kinnarp.

Beslut fattades att till vägmyndigheterna ingå med en hemst. om ny beläggning på allmänna vägen genom samhällena. Slutligen diskuterades den aktuella frågan om nedläggning av järnvägstrafiken mellan Falköping—Ulricehamn. Samtliga uttalade som sin bestämda uppfattning att frågan är av så stor betydelse för samhällenas fortsatta utveckling att det icke nog kan betonas den betydelse järnvägen har, trots den nedgång i gods- och persontrafik som förekommit.

Sammanträdet beslutade ingå till länsstyrelsen med begäran om stöd för anförda synpunkter.

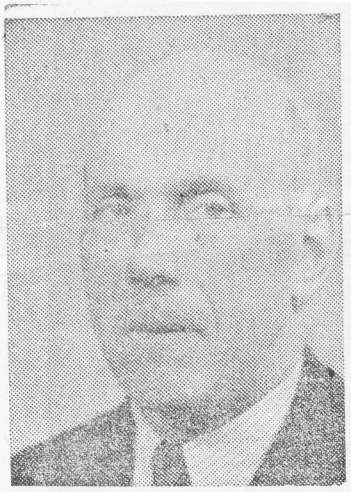

75 år fyller den 3 april f.d. lantbrukare Nils Ferdinand Ax, Halsäng. Jubilaren är född i Axtorp, Kinneved. Några år efter 1910 hade han drängtjänst och arrenderade 1919 gården Halsäng, som inköptes 1933. Han slutade som aktiv jordbrukare 1949 och arrenderade ut gården först till en måg och senare till en son, som fortfarande brukar Halsäng.

Nils Ax har dokumenterat sig som en skicklig jordbrukare och hans duglighet har även tagits i anspråk för allmänna värv. Sålunda har han under åren 1939—54 varit ledamot av kommunalfullmäktige. Under kristiden var han v. ordf. i familjebidragsnämnden. Dessutom har han under åren 1931—52 varit ledamot av kyrkorådet, 1929—38 skolrådet och sedan folkskolestyrelsen till 1952 samt fattigvårdsstyrelsen 1929—52 och pensionsnämnden 1929—55. Han har tilldelats Kungl. Patriotiska sällskapets medalj för lång kommunal gärning. Han är sekreterare i Kinneveds kyrkobrödrakår.

Kinneveds pastorat

En stor menighet deltog i påskens gudstjänster i Kinneveds pastorat. Vid Långfredagens högmässa i Kinneved medverkade kyrkokören under kyrkomusiker Margareta Thors ledning och sjöng »Introitus» av Runbäck, Crügers »O, Jesus kär, vad har väl du förbrutit» samt »O huvud blodigt sårat» av J. S. Bach.

I Börstigs kyrka firades på skärtorsdagskvällen HHN. Gudstjänsten avslutades med att kyrkvärdarna bar ut altarblommorna, altarljusen samt altarduken medan Psalt. 22 reciterades. Detta för att levandegöra hur Kristus utblottade sig själv för att frälsa oss. Detta kom ännu mer till uttryck vid långfredagens högmässa, då pastorsadjunkt L. Hallgren predikade och inte någon musik, inte ens församlingssång förekom. I stället lästes psalmer och liturgi av präst och församling.

Förutom högmässan förekom i anslutning till Vår Herre Jesu Kristi lidande fyra meditationer, i vilka man fick följa vår Frälsares lidande timma för timma. Vid påskdagens högmässa strålade altaret av blommor och ljus. Orgelmusik och psalmer vittnade också om påskdagens glädjebudskap, ett som blir mera markant på grund av långfredagen gudstjänst.

På annandag påsk framförde ungdomar från Börstig under Monica Hallgrens ledning samt Börstigs kyrkokör ett kyrkospel »Det står skrivet». Vid samma gudstjänst invigdes en ny altarduk, en gåva av makarna N. Danielsson, Börstig.

Vilken Renault väljer Ni?

4/4-67.

Renault 16

Möblerbar på 7 olika sätt. Med några handgrepp kan ni ändra den från elegant bekväm personbil till rymlig kombi. Framhjulsdrift. 145 km/tim. Barnsäkra bakdörrar.

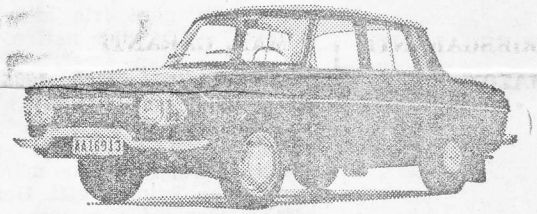

Renault 10 — Utmanaren

0—80 på drygt 11 sekunder. 135 km/tim. Skivbromsar runt om. Bältdäck. Barnsäkra bakdörrar.

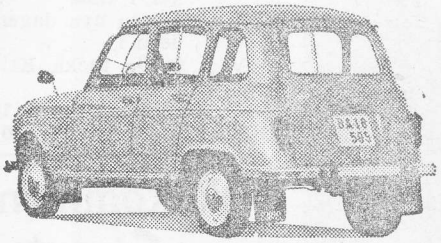

Renault 4 — Skrytbilen

Stor baklucka. Fällbart baksäte. Framhjulsdrift. 110 km/tim. Ingen rundsmörjning. Barnsäkra bakdörrar.

Vad de kostar? Säkert mindre än Ni tror. Kom in ska vi berätta. Och bjuda på provturer så att Ni kan avgöra vilken Renault som passar Er bäst.

RENAULT

Vi visar också beg. bilar i olika prisklasser. Både Renault och andra märken.

Renault i SLUTARP

AB KINNARPS BIL & MOTOR

Telefon 0515/332 62

Kinnarps Missionshus

I Kinnarps Missionshus pågår en mötesserie i dag, i morgon och på torsdag. Pastor Gunnar Lans, Göran Carlsson och sångare från Åsarp medverkar.

Slutarp hade en Kurre och gick vidare i DM Floby utan strateg föll

4/4-67.

Slutarps IF vann DM-matchen mot Floby IF med 2—0, och fullt rättvist efter en väl genomförd match. Floby hade ett visst övertag i spel, men detta var endast skenbart. Slutarp hade varje motståndare under kontroll, och i sista hand var det målvakten Rutman som med sina välberäknade utrusningar behärskade hela straffområdet, när hans försvarares snabbhet ej räckte till.

Segrarnas bäste man är sålunda redan nämnd och nämner man därnäst spelande tränaren cf Kurt Lundh, vilken hade förmågan att lägga upp spelet så rutinerat och med en så genomtänkt taktik att han framstår som segerorganisatören.

Han svarade också för båda målen och visade därvid både lugn och säkerhet och kan koras till planens bäste forward.

Roger Andersson var den i anfallet som Lundh hade mest hjälp av och den so[illegible] var mest framåt.

I bakre linjerna formerade sig mestadels en fyrbackslinje som arbetade mycket taktiskt. Det var K. Ahlberg, L. Pettersson, Ingvar Johansson och Kurt Karlén, som spelade med insidan av huvudet vilket uppvägde vad som brast i snabbhet, och, som sagt, bakom dem fanns Rutman på språng.

Vh Moberg gjorde bra ifrån sig men har ännu ej kommit i sitt bästa slag. Laget var osnabbare än Floby, men i gengäld fanns lugn och precision i passningsspelet vilket motståndarna saknade.

Floby utan strateg

Floby saknade en strateg, i och med att Klarqvist ej var med, och vi Rune Claesson ej förmådde axla den rollen helt. Största bristen låg just i passningsspelet och skjutförmågan är dålig på de flesta fötter. Nu satt väl en match dagen före också i benen och så här efteråt kan man säja att laget kan förstärkas på några av platserna.

I målet var Bengt-Arne Käll bra och samma betyg får ch Inge Bergström och hb Eyvind Josefsson. Vb Moberg har ännu ej fått upp snabbheten.

Ytterhalvorna Rydberg—B-Å. Klaeson arbetar och bryter bra, men passningarna är ej välberäknade, men det är också få forwards som ställer sig spelbara för framspelningar. I anfallet, som saknar tyngd, var Rune Klaeson den främste, utan att vara i sin bättre dagar, och Christer Wiklund är ständigt en oroskälla för försvararna. Karlén och Ottosson arbetar bra, men får inte ut något effektivt och yttrarna Henriksson—Herbertsson är definitivt ingen lösning på det problemet.

Om spelet

Floby började spelet bra och hade också första målchansen då hi Karlén spelade fram cf Wiklund fint, men Rutman i Slutarpsmålet täckte skottet med snabb utrusning. Slutarp tog ledningen på fint skott av cf Kurt Lundh, som spelades fram mycket vackert av hi Roger [illegible]ndersson. Flobys Wiklund hade åter en bra chans, men Rutman var åter för snabb och klarade. Ett fint skott av hi Roger Andersson tippade Käll i Floby målet tillhörna.

Andra halvlek kännetecknades av spel mest på mittfältet, men Floby hade de flesta at[illegible]kerna på mål. En fin målch[illegible]kommade» Slutarps Roger [illegible]son då skotthållet var er[illegible]ra meter. Slutarp ökade [illegible]ng till 2—0 då Flobyförs[illegible]lade högt utan täckning [illegible]ch det var Kurt Lundh [illegible]de blicken öppen för det. H[illegible]ng igenom och placerade b[illegible]il- behärskat i nät. Flobys f[illegible]rds hade flera genombrott, me[illegible]lutarpsmålvakten täckte alltid med sina suveräna utrusningar, och några målskott kom sällan.

Den justa matchen dömdes bra av Bengt Johansson, Falköping.

Håte

Kinnarp slog Gällstad, 3-1

4/4-67.

Kinnarp besegrade på söndagen Gällstad med 3—1 efter 2—0 i halvtid. Kinnarp tog ledningen med 1—0 ef[illegible]r sex minuters spel genom cf Håkan Karlstedt. Det dröjde sedan trettio minuter innan 2—0 var ett faktum. Denna gång var det vi Flemming Torstensson som var målskytten.

Gällstad reduceringsmål kom efter fem minuter in på andra halvlek. Det dröjde endast två minuter innan Kinnarp ökade till 3—1 genom cf Håkan Karlstedt.

I Kinnarpsförsvaret var hb Torgny Johansson, vb Anders Ek och ch Bo Ek bra, medan kedjans huvudfigurer var Kjell Ahl och Flemming Torstensson.

Bra domare var Johansson, Gällstad.

Brev till FT

Ölfrågan i Kinnarp

6/4-67.

Öppet brev till Frökinds kommunalfullmäktige

På grund av att jag nu för andra gången fått avslag på min ansökan om pilsnerrättigheter ber jag att få anföra följande.

Inför motiveringen för avslaget (att det riskerar nykterheten i kommunen och drar ungdomen i »träsket») ber jag att till kommunalfullmäktige få ställa dessa frågor.

1) Hur kan en vara som fritt får försäljas i våra speceriaffärer, anförtrodd åt mig, bli till ett sånt »fruktansvärt vapen», serverad till en smörgås eller till mat?

2) Är det kommunalfullmäktiges uppfattning om mig personligen att jag för snöd vinning skulle vilja starta ett ölkafé där ölet flödar i strömmar och där ungdomen dras i »träsket», som någon så drastiskt yttrade, jag som själv har två söner i tonåldern?

3) Vet inte kommunalfullmäktige att jag efter tillbyggnad av festlokal har lagt om min rörelse. Det är inte något fik med »kvällsöppet» längre. Det är matservering och kafé på dagarna samt beställningspensionat där folk kan beställa sina fester, vid bl. a. bröllop och begravningar. Varför då allt detta tal om ungdomen?

En längre tid har vi lördagar och söndagar stängt kl 19 samt vardagar kl 20. Från och med 1 maj kommer vi att stänga kl 19 alla dagar. När skall då allt detta öldrickande som förstör ungdomen förekomma? Kan man inte fordra av de män och kvinnor som beslutar om vår kommuns öden att taga litet bättre reda på hur saken verkligen ligger till innan man fattar beslut, som verkar som käpp i hjulet för en framåtsträvande rörelse inom kommunen.

Att år 1967, när spriten varit fri i över 10 år, vägra pilsnerrättigheter åt ett beställningspensionat och matservering och begära att detta vid varje tillställning skall söka tillstånd hos polisen, med allt det extra arbete och kostnader det medför tycker jag verkligen är alltför inskränkt!

Inga Nielsen
Pensionatet, Kinnarp.

★

Herr Redaktör!

Med anledning av artikeln om avslaget på Nya Pensionatets framställning om ölservering ber vi Er att införa nedanstående som ett svar på Frökinds kommunalfullmäktiges uttalande i frågan.

Ärade ledamöter i Frökinds kommunalfullmäktige!

Vi ber att få upplysa Er om betydelsen av ordet »träsk». Träsket är Stockholms s. k. undre värld, där det bl. a. förekommer knark, starksprit och dödsfall. Dagligen dör där flera människor av överdoser av gifter samt av svält och mord. Ta som exempel för några månader sedan när tre människor mördades. Dessa händelser utspelades i det verkliga träsket.

Tror Ni då verkligen att en oskyldig ölservering i en kommun med ett så litet antal ungdomar skulle kunna utvecklas till ett »träsk»? Nej, då har Ni verkligen fått fel uppfattning om vad »träsket» är. Vi hoppas att Ni nu ändrar åsikt om ett »träsks» betydelse och att ett sådant aldrig skulle kunna uppstå av en ölservering i Kinnarp.

Ungdomar i Frökind
15 respektive 17 år.

Frökinds Kommunkrets av Cp, CKF och CUF

har årsmöte i Vårkumla bygdegård på onsdag. Kommunalfullmäktiges ordf. Gunnar Johansson lämnar kommunal information och vidare blir det underhållning, frågesport och servering.

Brev till FT

Hr Redaktör! 8/4-67.

Det är statistiskt bevisat att av alla unga människor som börjar använda sprit blir en hög procent alkoholister eller allvarligt alkoholskadade — var 10:e. Det är ett fruktansvärt faktum och troligen är detta påstående i underkant, eftersom många alkoholskadade aldrig registreras. Anhöriga försöker skydda dem, ta hand om dem. Man skäms över att far, mor eller ungdomarna i familjen super. Bakom denna fruktansvärda statistik gömmer sig inte blott oändliga enskilda tragedier utan också tragedier i hemmen, i äktenskapet, i barnuppfostran, i andra människoöden.

Ändå handskas vi så nonchalant med alkohol. Vid fest, vid sorg, vid barndop, vid bröllop, vid begravning, i officiella och inofficiella sammanhang, i nöjesbranschen, i TV-sammanhang. Dåliga exempel från äldre och lättillgängliga spritinköp utgör svåra frestelser och är orsak till den ökade spritkonsumtionen. Det är fruktansvärt, det är ansvarsöst och det är en dålig demokrati, som fritt säljer sprit till allmänheten.

Om var tionde människa som använder sprit blir allvarligt alkoholskadad och tusentals under spritens inverkan begår oöverlagda, ofta brottsliga handlingar är det ett brott att fritt sälja sprit till människor, av vilka de flesta (vi vet det av erfarenhet) inte skulle nyttja alkohol, om vi hade en fortsatt spritstrejk eller ett spritförbud som våren 1963. Om det överhuvud fanns något förnuft och någon reson, borde det som Systembolaget säljer fås endast mot läkarrecept, liksom narkotika. Det är ett brott att sälja alkohol till människor.

Om våra livsmedelsbutiker skulle sälja ett födoämne, som bevisligen åstadkom cancer eller andra sjukdomar, skulle sådana livsmedel förbjudas i handeln. Men om samma eller andra butiker säljer cigarretter, som bevisligen åstadkommer cancer eller andra ödesdigra sjukdomar, reagerar ingen eller ytterst få. Varför? Därför att mänskligheten så vant sig vid denna felaktiga, ödesdigra konsumtion att de inte reflekterar på hur galen den är. Vad de flesta gör accepteras som fullt naturligt.

Människorna är besynnerliga eller tanklösa. Vi handlar så ofta ansvarslöst både mot oss själva och andra. I stället för att inrätta vårt liv sunt, friskt och lugnt, lever vi i samhällen och städer i en ständig karusell av onaturligheter. Därför blir vi fattiga inombords, vår lott blir ohälsa och många av oss tycker att livet är meningslöst. Borde vi inte i stället hjälpas åt att sätta stopp för en osund livsföring, sprit, öl och tobak och gå in för sunda livsvanor? Det finns ingen alkoholist före första supen och inget rökbegär före de första cigarretterna. Därför ungdomar: börja aldrig! Det är tufft att säga nej.

Heder åt kommunalfullmäktiges ledamöter i Frökind, som röstade nej till ölservering i Kinnarp.

CKF:are.