Midsommarmöte i Kinnarps Missionshus

Söndag kl. 19.30 Predikan av pastor Erik Göransson. Sång av en sånggrupp från Åsarp. Göran Carlsson medverkar.

ALLA VÄLKOMNA!

20/6-69.

Igångsättningstillstånd fick också Frökinds kommuns lokalbyggnadskommitté för samlingslokal på avstyckning från Slutarps Ödegården 1:19. Beräknad kostnad 400.000 kr.

forts.

Expropriation

Med byggnadsfirman Sampro AB i Borås hade upprättats ett preliminärt avtalsförslag angående bl. a. markbyte mellan företaget och kommunen. Företaget skulle bygga bostäder och kommunen få tillgång till industrimark. Området är 27.880 kvm

Midsommarmöte i Kinnarps missionshus

hålls på söndag kväll. Pastor Erik Göransson predikar och i övrigt medverkar Göran Carlsson och en sånggrupp från Åsarp.

20/6-69.

forts.

namnas att det blev votering om en sådan trivial sak som frågan om i vilka tidningar förslag till ändring av byggnadsplanen skulle annonseras.

Slutligen tog man upp ett ärende utanför dagordningen. Det gällde anslag till kursverksamhet av olika slag. Kommunalnämnden skall nu titta närmare på denna fråga.

Kyrkofullmäktige begär två vägförbättringar

Kinneveds kyrkofullmäktige sammanträdde i Axtorps församlingssal i tisdags. Ordföranden kommunalkamrer Hilding Våring öppnade mötet. Man behandlade först beskedet om att fullmäktiges begäran att vägen från Alnarp—Kinnarp—vägen upp till Kinneved kyrka skulle byggas om avslagits. Fullmäktige beslöt protestera mot detta och inlämna två önskemål, nämligen breddning av vägen upp mot kyrkan och byggande av mötesplatser på vägen mellan Kinnarp och till Axtorps församlingssal. Ordföranden ålades att skriva till Vägverket om dessa krav.

Fullmäktige godkände vidare en höjning av brandförsäkringen av Kinneveds kyrka till en summa av 800.000 kr.

Revisionsberättelsen av 1968 års räkenskaper godkändes och kyrkorådet och kassaförvaltaren beviljades full och tacksam ansvarsfrihet. Man beslöt vidare att en ekonomisk tablå för Kinneveds församlingshemsstiftelses ekonomiska ställning skall publiceras.

Slutligen fördes en livlig debatt om det ökande engagemanget hos ungdomen av idag. Ordföranden tackade också hr Ivan Johansson för hans vackra dekoration av samlingssalen för detta tillfälle.

Missionsmöte på Västarp, Brismene

Brismene Missionsförsamlings missionsmöte på Västarp gynnades av strålande sol och värme. En stor skara åhörare var samlade när past. Enarsson inledde samt välkomsthälsade.

Predikan hölls av past. Tore Johansson, Dalum. Kretsens sångare medverkade på ett förtjänstfullt sätt med ett flertal vackra sånger under ledning av Gunnar Josefsson. Offret till Israelsmissionen inbringade tillsammans med serveringen 681 kr.

Åter Kinnarpspoäng mot Borås AIK

"Blecka" målskytt i 1-1-matchen

19/6-69.

Kinnarp spelade även denna gång oavgjort mot Borås AIK vid tisdagens returmatch på den s. k. Eiserplan inom Ryavallens område. Matchen kom aldrig upp till den klass som vid andra halvlek på Kinnemo i torsdags. Från första halvlek har vi endast noterat att Borås AIK hade lite mer att säga till om ute på plan, men att Kinnarp hade de farligaste chanserna. Bl. a. minns vi Kjell Johanssons långskott, som vi trodde gick i mål men AIK:s utmärkte målvakt Claes Gunnarsson sträckte ut perfekt och tippade bollen till hörna. En annan fin Kinnarpschans noterades när Bengt Persson fick bollen helt fri genom en slarvig utspark av målvakten, men i häpenheten sköt utanför.

I andra halvlek kom 1—0 till Borås AIK på en något tvivelaktig straff. Tord Torstensson stod inom straffområdet och höll händerna för magen, då Björn Reinholdsson slog på ett skott som träffade på händerna. Bollen gick därefter till en AIK-spelare, men denne stannade och ropade "straff". Domaren, som befann sig bakom Tord, kunde omöjligt ha sett var bollen träffade, men signalen kom och straff utdömdes.

På denna gjorde Björn Reinholdsson inget misstag. Utjämningen skötte Bengt Georgsson om på ett grannt långskott, som letade sig in i maskorna utan chans för Gunnarsson.

Bäst i Kinnarp: Claes-Göran Göransson. I övrigt jämnt över lag, kanske ett litet plus för Bengt Persson. I Borås AIK var förutom redan nämnda målvakten, Åke Andersson och Osborn Andrén de bästa.

Domaren Curt Liedberg, Lidköping, verkade ointresserad av sin uppgift som domare och såg ut att nonchalera den alldeles för mycket för att få godkänt betyg i en ganska uttdömd match. KUL

20/6-69.

Pokalmatch på Tångavallen

Torsdag den 19 juni kl. 18.45

FLOBY—SLUTARP

Kinnarp-seger i skeetskytte

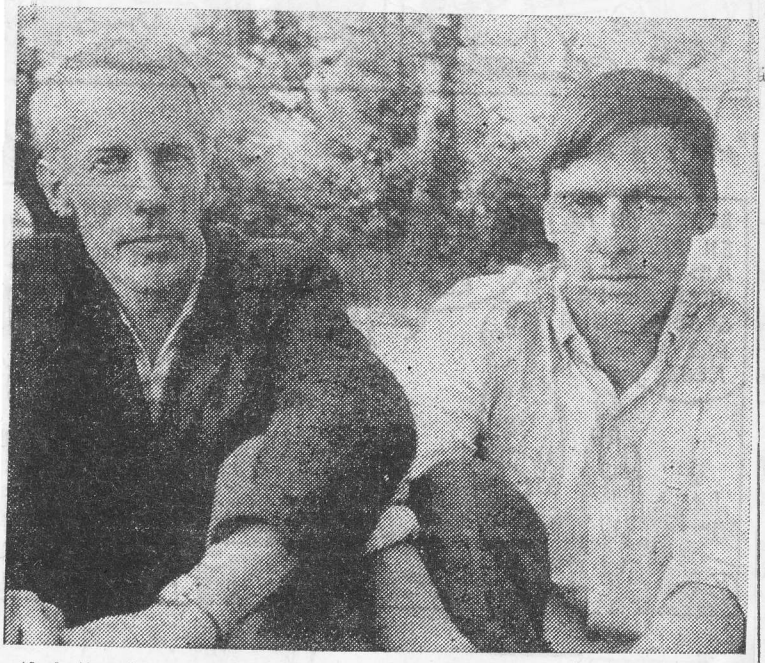

10-skottsseriesegraren Aimo Gustafsson, Kinnarp, och 25-skottsseriesegraren Lars-Åke Göransson, Göteve.

19/6-69.

Vid lördagens avslutande lagtävlan i skeet på Floby lerduvebana segrade Kinnarp med fyra duvor före Göteve. Trots denna Kinnarps första seger kunde de inte hota Göteves lagseger, som var väl uppbyggd med fem delsegrar och ett så fint resultat som 37 duvor före andraplatsen Kinnarp. Intresset för skjutningarna har i år varit enorm, spänningen har heller aldrig saknats. Nerver och ett starkt solsken spelade en stor roll vid de individuella resultaten. 25-skottssegrare blev Lars Åke Göransson, Göteve, 134 tr., och 10-skottsegrare Aimo Gustavsson, Kinnarp, 98 tr.

Tabellen:

1	Göteve	125—801 tr.
2	Kinnarp	129—764 tr.
3	Sätuna	122—739 tr.
4	Solberga	119—726 tr.
5	Floby	121—725 tr.
6	Falköping	109—696 tr.

ANBUD

KINNEVEDS PASTORAT

utbjuder härmed på entreprenad målning av exteriören av prästgårdsbostäderna i Kinneved och i Börstig. Målning skall ske i juli eller augusti i år.

Närmare upplysningar lämnas av pastoratskassören, kyrkvärden Sven Andersson, Brismene (tel. 0515/53010).

Skriftliga anbud, var för sig och gemensam på båda, insändes senast 15 juli 1969 till Pastorsexp., 520 44 Kinnarp. Fri prövningsrätt förbehålles.

Å Kinneveds pastorats vägnar

Henning Andersson
kyrkoherde.

Slutarp och Floby möts i pokalmatch

I anledning av Slutarps IF:s 50-årsjubileum hade Floby IF beslutat sätta upp en pokal om vilken tre matcher skulle spelas emellan de båda föreningarna. Den första av de tre spelas i kväll på Tångavallen och man kan säkert förutse en spännande uppgörelse. I flera år har de båda lagen spelat i skilda serier och det skall därför bli intressant för hemmalaget, Slutarps IF, att få återknyta bekantskapen med den forne arvfienden.

Slutarpsseger i pokalmatch

Slutarps Lennart Pettersson skickar bollen nästan in i kameran.

Segern i den första pokalmatchen gick till Slutarp, som gjorde en övertygande insats i torsdagskvällens match på Tångavallen, där siffrorna skrevs till 5—2 i hemmafavör. Flobyelvan som till en början verkade aningen spelrött var i underläge redan vid avspark, enär de fick ställa upp med reserver för bl. a. Lars Råberg, Åke Bergström och Rune Claesson.

20/6-69.

Hemmalaget hade den hetaste viljan till seger i denna match och om man ser till försvaret som helhet låg Slutarp före. Fyrbackslinjen Per-Olof Gustafsson, Alf Adamsson, Hasse Andersson och Lennart Pettersson gjorde livet surt för Flobyforwards. Planens bästa mittfältsspelare var hemmalagets Roland Moberg och i kedjan var det trion Håkan Karlstedt, Roger Andersson och Tomas Pettersson som märktes främst, vilket i hög grad gäller första halvlek.

Flobyförsvaret inrymde flera individuellt skickliga spelare, men, som tidigare nämnts, var helheten inte så mycket att hurra för. Eivind Josefsson var förstås en centralfigur och han assisterades bra av i första hand reserven Rune Tidén samt Olof Moberg. Målvakten Jan Claeson gjorde flera bra ingripanden och kan ges ett plus trots baklängesmålen. I kedjan var Ingemar Herbertsson en bra bollbehållare och kom inte så långt och det var väl Jan Karlsson och Halvar Johansson som åstadkom farligheterna.

Målen: 1—0 18 min. Håkan Karlstedt, 2—0 22 min. Håkan Karlstedt, 2—1 38 min. Jan Karlsson, 3—1 42 min. Roger Andersson straff, 4—1 47 min. Roger Andersson, 5—1 53 min. Roger Andersson, 5—2 85 min. Jan Erik Andersson.

Domaren Karl-Erik Emanuelsson dömde med säkerhet.

Geson.

28/6-69.

BILLIGT! BILLIGT!

Till sommarstuga, husvagn o. kök PLASTMATTOR från 7:— pr met. PLASTBAND till vävning från 2:— pr kg. FLOSSAPLASTBAND 4:— kg. NYLONVARP 13:— kg. Moms inräknad i priserna.

S. CARLSSON, Krogstorp, Slutarp. — Tel. 0515/33298

Kinnarp A: Stefan Johansson, Conny Qvist, Torgny Johansson, Bertil Gustavsson, Anders Ek, Bo Ivarsson, Staffan Nielsen, Kjell Ahl, Bengt Georgsson, Göte Andersson, Gösta Eek, Tord Torstensson. Match mot Järpås IS idag. Samling 18.00.

Kinnarps IF Slocknade stjärnor
Lars Westerberg, Marthel Johansson, Harry Göransson, Åke Torstensson, Bengt Andersson, Sten Johnsson, Göran Grahn, Rolf Andersson, K-G Johansson, Sven Ahl, Uno Frisk, Östen Andersson, Bo Ek. Match mot Åsarps Slocknade. Samling fredag 18.30.

FOTBOLL

KINNEMO, KINNARP

I dag kl. 19.00

JÄRPÅS IS A— KINNARPS IF A

Fredag kl. 19.00

Åsarps slockn. stjärnor mot Kinnarps dito

FOTBOLL

TÅNGAVALLEN, SLUTARP

Fredagen den 27 juni kl. 19.00

VALTORP IF— SLUTARP IF

Grolanda IF—Kinnarps IF 5—2

Målskyttar hemmalag: Conny Johansson 2, Per-Olof Svantesson, Ingemar Mann, Kent Höglund, bortalag: Jörgen Falegård, självmål.

I stort sett rättvist sluresultat, där dock Kinnarp både utjämnade Grolandas 1—0-ledning och tog ledningen i början av matchen. Andra delen blev dock klart Grolandas och de kunde med fyra mål under de sista tjugo minuterna avgöra till sin fördel. Bäst i hemmalaget var Per Olof Svantesson och Conny Johansson och i Kinnarp Kent Bengtsson.

Vartofta SK	7	7	0	0	44—3	14
Tomtens IF	7	5	1	1	21—7	11
Floby IF	6	4	1	1	22—8	9
Falköpings BK	7	4	0	3	17—16	8
Vilske-Kleva BK	7	2	1	4	8—13	5
Falköpings AIK	6	1	2	3	8—16	4
Grolanda IF	7	1	1	5	13—34	3
Kinnarps IF	7	0	0	7	4—40	0

Uppskjuten match: Floby IF— FAIK.

26/6-69.

Slutarps-Roger i skyttetagen mot Stenstorp

26/6-69.

Slutarps IF fortsätter att imponera i vänskapsspelet. På tisdagen besegrades Stenstorp med hela 6—2 efter 2-2 i paus. Hemmalagets vi. Roger Andersson svarade för huvudparten av fullträffarna eller fyra varav en på straffspark, som hamnade på rätt ställe efter andra försöket.

Stentorp höll spelet väl uppe hela första halvlek och skapade då dessutom en rad målchanser, vilka dock illa utnyttjades. I andra halvlek efter 3-2 målet rasade spelet i försvaret och Slutarpstriumfen var fullt på sin plats. Bra i Slutarp var Roger Andersson och Roland Moberg. De två resterande fullträffarna gjordes av Roland Moberg och Tomas Pettersson. För Stenstorp nätade Kjell HHoffman och Kenneth Olsson och dessa två var också de främsta i laget.

Något hemmavänlig domare var K-E Emanuelsson, Trädet.

Medlemmarna i

Kinnarp-Slutarps vägförening

kallas härmed till extra sammanträde torsdagen den 26/6 1969 kl 19.00 å Kinnarps Pensionat.

Ärenden: Val av styrelse samt fastställande av årsmötets beslut om ändrad utdebitering.

Styrelsen.

Kinnarp överlägsna i spel men "blott" 3-1 mot Järpås Bengt Georgsson målskytt

28/6-69.

Vid torsdagens vänskapsmatch på Kinnemo mellan Kinnarps IF och Järpås IF vann hemmalaget med 3—1 efter 2—1 i halvtid. Matchen fördes i ett ganska makligt tempo och det märktes på spelarna att det inte gällde viktiga seriepoäng. Kinnarp var helt överlägsna i spel på plan, men i avslutningarna brast det betänkligt. Hade Kinnarp vunnit med ytterligare fem—sex mål hade ingen orättvisa skett, men målvakten Erling Svensson i Järpås var hart när omutlig.

Målens rad: 1—0 Bengt Georgsson efter nick på hörna. Tid 9 min. 1—1 Tomas Andersson efter slarv av en Kinnarpsförsvarare när 26 minuter gått. 2—1 Bengt Georgsson i 32 min. på straff efter det att en Järpåsspelare tvingats ta med handen för att skydda sitt mål från påhälsning. Efter en kvarts spel i andra halvlek avslutades så målens rad, även denna gång var Bengt Georgsson målskytt.

Bäst i Kinnarps lag var Bengt Georgsson och Göte Andersson i anfallet och Anders Ek i försvaret.

Järpås mest framträdande spelare var mv Erling Svensson och målskytten Tomas Andersson i ett för övrigt ganska jämnt lag.

Bra domare i en ganska lättdömd match var K-E. Emanuelsson, Trädet.

Kul

Kinnarpsepilogen gav storförlust
Oinspirerat spel — 1-6 mot Kronäng

26/6-69.

Borås (FT) Kinnarps IF avslutade fotbollsvåren med en ordentlig b aklängesvolt. Det blev förlust med hela 6—1 vid Boråsbesöket mot Kronäng på tisdagskvällen. Gästerna spelade matchen igenom håglöst och oinspirerat och fick finna sig i en underordnad roll, även om siffrorna 6—1 var i mesta laget. Drabbningen genomfördes på mycket dåligt gräsunderlag-bollen studsade nära nog hur som helst. Kronäng behärskade även underlaget bäst och gjorde matchen igenom ansträngningar att verkligen spela bollen. Det var främst Kinnarps mittenförsvar som hade en dag då inget stämde. Kronängs anfallsmän fick alltför ofta fritt fram och det var påfallande hur enkelt de kom igenom det beskedliga försvaret, där backen Anders Ek och möjligen också Conny Qvist — också back — kom undan med hyggliga betyg.

Kronäng gjorde två mål före paus. Det var Kent Blomqvist som ordnade till ledningsmål och det var Jan Waldenström som ökade till 2—0. Kinnarp hade bästa chansen i slutskedet av halvleken då Kronängbacken Gerthon Persson med all möda lyckades få undan bollen på målinjen.

Redan i första anfallet efter paus gjorde Göran Blomqvist 3—0. Det ljusnade något för Kinnarp när Bengt Persson efter 20 minuter reducerade till 3—1. Glädjen blev dock inte långvarig. Omgående stack Göran Blomqvist igenom och svarade för 4—1. 5—1 kom genom Kent Blomqvist sedan han rundat utrusande målvakten. Kent avslutade också målgörandet med 6—1-fullträffen.

Kronängslaget gjorde ett gediget intryck, men det var inte heller svårt att glänsa mot ett för dagen mycket tafatt Kinnarpslag. I anfallsspelet fick Jan Waldenström och de båda Blomqvistarna Göran och Kent chansen att blomma ut för fullt. Laget dominerade mittfältet och därifrån grundlades segern med idel "smörbollar" till anfallsmännen.

Kinnarpslaget vill säkerligen snarast glömma denna tisdagskväll på Hedvigsborg. De nämnda försvarsspelarna är de enda med godkänt betyg. Anfallsspelet fick inget stöd och därför blev det idel halvhjärtade försök från deras sida.

Domaren Hjalmar Lindstrand, Alingsås, blåste sig fram till ett bra betyg.

Bässe

Kinnarps Bengt Persson svarade för sitt lags mål och skjuter här mot Kronängsmålet.

Div. IV Västergötland södra

Torestorp—Mariedal 0—2
Ulricehamn—Hällingsjö 1—3
Tranemo—Öxabäck 3—0
Kronäng—Kinnarp 6—1
Fritsla—Borås AIK 1—3

Mariedal	12	8	2	2	30—16	17
Örby	12	7	3	2	25— 9	17
Torestorp	11	7	3	1	17—10	17
Kronäng	12	6	4	2	31—12	16
Hällingsjö	12	5	5	2	29—18	15
Borås AIK	11	4	4	3	16—15	12
Borås GIF	12	4	4	4	24—26	12
Kinnarp	12	3	4	5	19—28	10
Ulriceh. IF	12	2	4	6	18—28	8
Tranemo	12	3	2	7	15—29	8
Fritsla	12	2	2	8	11—29	6
Öxabäck	12	1	1	10	9—31	3

Kinnarps IF—Falköpings BK 0—3

Målskyttar: bortalag: Christer Andersson, Stig Olof Svensson, Gösta Nyström.

FBK som hade det till växten största laget vann helt tack vare detta, då Kinnarps mindre grabbar, som spelade väl så bra ute på planen, inte hade något att sätta emot i närkamperna. Bra i Kinnarpslaget var Lennart Juliusson och Gösta Magnusson medan de bästa i FBK var Ingemar Andersson och Kenne Fingal. 26/6-69.

6-0 för Slutarp

26/6-69.

Slutarps fotbollslag är i gott trim och vann även gårdagens vänskapsmatch mot Valtorp med fina 6—0 efter 4—0 i paus. Tomas Pettersson svarade för tre mål och vardera ett gjorde Roger Andersson, Roland Moberg och Bengt Hermansson. Tomas, Roger och Roland var lagets främsta kedjespelare, medan försvaret var jämnt. Valtorp kom med tre reserver. Bäst var mv Uno Kroon.

Kinnarps "slocknade" slog Åsarp med 4—0

Kinnarps "slocknade stjärnor" besegrade Åsarps "slocknade" med 4—0 i går kväll på Kinnemo. Karl-Gustaf Johansson gjorde tre av målen och Rolf Andersson ett. Bäst i Kinnarp var Bengt "Blecka" Andersson, Åke Torstensson och K.-G. Johansson. Bäst i Åsarp: mv Anders Eriksson, Eroland Johansson, Börje Johansson och Tore Johansson. Bra domare inför 100-talet personer var Arne Johnson, Valtorp. 26/6-69.

Någon tjänstaktig människa hade berättat för Linné att det i landskapet fanns tre mycket anlitade "qwacksalfware", nämligen "Gubben i Enekulla", "Sven i Bragnum" och den sistnämndes lärling Valtin Sträng, som bodde i Kinneveds socken. Eftersom blomsterkungen och hans sällskap befann sig i den trakt där Sven i Bragnum bodde, beslöt man att "hörga hans wishet".

Den ävenså i inledningen nämnde Valtin Sträng hade kort före Linnés besök i Västergötland firat sitt bröllop med Birgitta Öjebom, dotter till den redan då bortgångne kyrkoherden Anders Öjebom i Kinneved och syster till dennes efterträdare Jonas Öjebom; ett socialt sett förnämligt men ingalunda rikt gifte. Sträng uppges ha varit rusthållare och inflyttad från Bragnum i Floby. Sistnämnda uppgift bestyrker Linnés utsago, att Sträng varit lärling till Sven i Bragnum. Denne Sträng blev riksdagsman för Frökinds m. fl. härader 1760 och återvaldes 1765.

(del av artikel 30/6)

SLUTARP

Friluftsmöte

sönd. den 29/6 kl. 19 i Parken, Karl Redman, Evangeliegruppen Falan. VÄLKOMNA!

Slutarps Bageri & Café

SEMESTERSTÄNGT

fr.o.m. 7/7.

Öppnar åter den 5/8.

FOTBOLL

TÅNGAVALLEN, SLUTARP
tisdagen den 1 juli kl. 19.00

MÅNSTAD IF—SLUTARP IF

3/7-69.

BILLIGT! BILLIGT!

Till sommarstuga, husvagn o. kök PLASTMATTOR från 7:— pr met. PLASTBAND till vävning från 2:— pr kg. FLOSSAPLASTBAND 4:— kg. NYLONVARP 13:— kg. Moms inräknad i priserna.

S. CARLSSON, Krogstorp, Slutarp. — Tel. 0515/33298

19690705

KINNARP:

FRILUFTSGUDSTJÄNST

vid Frökindsgården. Pred. av past. Jan Gustafsson och G. Carlsson m.fl.

Gunde Johansson, Kinnarp länssegrare i jaktskytte

Gunde Johansson, Kinnarp, segr ade sammanlagt i Skaraborgsmästerskapen i jaktskytte som gick i Lid köping i söndags. Han nådde sammanlagt 133 poäng.

3/7-69.

RESULTAT:

Sammanlagt: 1) Gunde Johansson, Kinnarp, 133; 2) Gunnar Ek, Habo, 129; 3) Bo Lidholm, Lidköping, 127.

Älg: 1) Leif Andersson, Tidaholm, 38; 2) Gunnar Ek, Habo, 37; 3) Gunde Johansson, Kinnarp, 37.

Rådjur: 1) Arvid Svensk, Lidköping, 34; 2) Olle Emanuelsson, Tibro, 34; 3) Gunde Johansson, Kinnarp, 33.

Skeet: 1) Bo Lidholm, Lidköping, 72; 2) Ahrle Johansson, Gudhem, 69; 3) V. Olofsson, Tidaholm, 66.

Månstad slog Slutarp, 4—3

På tisdagskvällen möttes Månstad och Slutarp i en vänskaplig uppgörelse på Tångavallen, där gästerna efter en tämligen jämn match tog hem segern med uddamålet av sju.

3/7-69.

Mot utgången är väl inget att invända och det är bara att notera hemmalagets goda insats trots att man fick ställa upp utan Hasse Andersson. Bengt Andersson i målet gjorde flera fina räddningar och i försvaret i övrigt kunde Per-Olof Gustavsson antecknas för en bra insats. Roland Moberg spelade en dominerande roll på mittfältet liksom i fyrbackslinjen i andra halvleken. I kedjan var det Roger Andersson som var bäst i första halvleken och Håkan Karlstedt i den andra. I övrigt präglades kedjespelet av för mycket dribblingar.

Månstads-elvan visade när de väl kommit i gång prov på ett snabbt kortpassningsspel, där varje man fann varandra mycket bra. Laget var synnerligen jämnt, men några namn bör framhållas och det är vb. Bertil Hermansson och chb. Bo Gustavsson vilka dominerade i fyrbackslinjen. Claes-Håkan Lundgren gjorde ett mycket fint arbete på mittfältet och var en av lagets bästa. I kedjan var hy. Jan Robertsson i första halvleken ett av de bästa korten genom sin snabbhet. Matchvinnare blev dock cf. Bo Andersson genom att svara för tre av lagets fyra mål. Det återstående gjordes av Ulf Nilsson. Roger Andersson svarade för två mål och Håkan Karlstedt för ett.

Ställningen i paus var 1—3.

Karl-Erik Emanuelsson, Trädet, dömde utan klander.

Geson.

Beg. bra bilar

RENAULT 16 1968, 4.000 mil

RENAULT 4 L 1968, 1.300 mil

RENAULT 4 L 1965, 6.000 mil

RENAULT 10 1967, 4.100 mil

OPEL KADETT CARAVAN 1966, 6.400 mil

OPEL REKORD 1965, 6.500 mil

OPEL REKORD 1962, 8.200 mil

VOLKSWAGEN 1200 1964, 8.400 mil

SAAB 96 SPORT 1965, 6.000 mil

OPEL REKORD 1959, SBP, 500:—

RENAULT

Bil & Motor, Slutarp

Tel. 332 62 eller 340 62

3/7-69.

Göteborgare blev bonde och Frökindsbo Svågrar driver samjordbruk på Fröje

5/7-69.

Att vara verktygsmekaniker på Volvo Torslandaverken och bosatt i centrala Göteborg, och sedan plötsligt slå sig ner som lantbrukare i Fröje, Kinneved, kan tyckas vara ett nästan oöverkomligt miljöbyte. Den som har gjort det heter Leif Lihnell, Göteborgare av födsel och ohejdad vana, och han har genomfört detta stora steg med framgång. Orsaken? Naturligtvis var det en flicka med i spelet och hon hette Asta Broberg från Börstig, numera fru Lihnell i Fröje.

Leif Lihnell gjorde rekryten på T2 i Skövde och det var i samband därmed han träffade Asta. Sedan hjälpte Leif till en sommar i Astas föräldrahem och då vidgades hans vyer beträffande landsbygden betydligt. "Visserligen hade jag sett hästar och kor förut men mycket mer visste jag inte om jordbruket", säger Leif

Intresset för jordbruket var väckt. För tre år sedan flyttade Leif definitivt till Frökind och började arbeta hos bröderna Gunnar och Bernhard Hjortsäter som startade sitt jordbruk på Fröje 1963. Till saken hör att Gunnar Hjortsäter är gift med en syster till Asta Lihnell.

Forts. på sista sidan

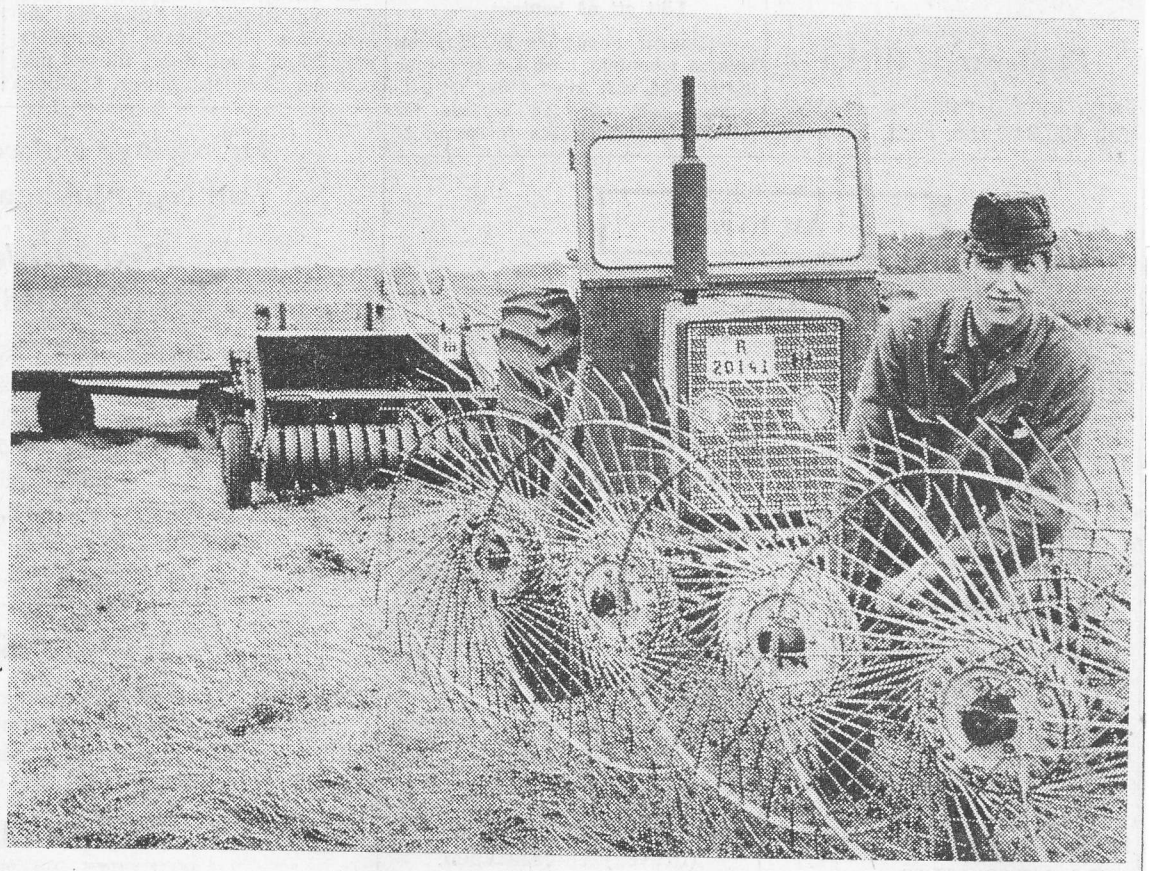

Leif Lihnell redo att starta höskörden med räfsa, traktor, hårdpress och lastvagn i ett enda ekipage.

Göteborgare blev . . .

Forts. från sid. 3

De båda svågrarna Leif Lihnell och Gunnar Hjortsäter äger och brukar nu Fröje gemensamt. De äger också den närliggande gården St. Risa i Grolanda, som drivs i sambruk med Fröje. De har redan hunnit satsa mycket arbete och kapital för att av de båda gårdarna skapa ett rationellt och bärkraftigt jordbruk.

Arealen har ökats

Fröje och Risa omfattar sammanlagt 425 tunnland. Av denna areal ligger 150 tunnland under plog, 100 tunnland utgöres av beten och 175 tunnland är skog och annan mark. Omkring hälften av den odlade jorden är mosse, hälften fastmarksjord. Arealen ökas ytterligare genom att 25 tunnland arrenderas till från ett par granngårdar. Fröjes areal minskades på 1930- och 40-talen genom att mark frånsåldes men tack vare sammanläggningen med Risa har man nu en areal som är betydligt större än tidigare.

Byggde själva om ladugården

Arealen har ökats men kanske minst lika viktiga är förbättringar som man redan hunnit göra på gården. Ett stort steg framåt tog man i vintras då ladugården byggdes om. Det tidigare trånga fähuset fördubblades genom att man tog en del av ladan i anspråk. Nu har man fått en rymlig och ljus plats för mjölkkorna — det finns utrymme för 48 sådana vid foderbordet — samt för småkalvarna. Svämutgödsling har ordnats och ett nytt mjölkrum har uppförts. I det finns bl.a. en releaseranläggning. Ett önskemål är nu att mejeriföreningen kan ordna med tankhämtning.

En sådan utbyggnad av ladugården hade naturligtvis blivit mycket kostsam om man skulle anlita lejt folk. Np gjorde Leif Lihnell och Gunnar Hjortsäter en stor del av arbetet själva i vintras. Egentligen började de redan i fjol somras, då de sågade virket från egen skog på gårdens såg.

Maskinparken på gården har de också byggt upp. Fyra traktorer har man till förfogande. Höskörden exempelvis sker i största möjliga utsträckning maskinellt. Före traktorn går en räfsa, efter traktorn följer en hårdpress som gör balar av höet och efter pressen är kopplad en vagn på vilken balarna staplas. På rännena har man skulltorkar, både i Fröje och på Risa.

En del av återväxten läggs ner i silo. Den har också gårdens folk byggt själva.

Kombination kött—mjölk

I djurskötseln har man gått in för en kombination av kött- och mjölkproduktion och funnit detta vara bäst för gårdar som Fröje och Risa. I det nya kostallet på Fröje har man som sagt mjölkkor och småkalvar medan den rymliga ladugården på Risa får ge plats åt ungdjuren.

Till ungdjursuppfödningen tar man alla kalvar från gårdens låglandsbesättning. De bästa lägger man på tiil livdjur, de övriga, bl.a. tjurarna, säljs till slakt efter ett par år. Förra vintern hade man sammanlagt omkring 160 nöt, nästa vinter hoppas ägarna vara uppe i omkring 200.

Svinuppfödningen skall också ökas. På Fröje har man nu ett 60-tal svin men det är meningen att antalet skall stiga till 120 så småningom.

De nya ägarna har också börjat med täckdikning av fastmarken, ett arbete man skall fortsätta med. En del av jorden är nämligen i behov av dränering. Hittills har omkring åtta tunnland dikats på Risa med lejd arbetskraft, men det är meningen att Lihnell-Hjortsäter skall försöka hinna med också den detaljen själva.

Fruarna sköter djuren

Tack vare planering och modern utrustning klarar de båda gårdsägarna allt arbete.t Vi kan tillägga att de har god hjälp av fruarna Karin och Asta, som sköter om djuren och mjölkningen, och det är inget litet arbete det. Dagsmedeltalet för de 36 mjölkkorna är 18 kg mjölk.

Förvandlingen från storstadsbo till jordbrukare har gått bra, tycker Leif Lihnell. Fröje ligger ganska långt från andra gårdar och visst var det lite konstigt och mörkt i början så här långt från gatubelysningen. Men det är skönt att slippa stämpeluret och det är roligt och inspirerande att arbeta med något eget. Jordbruket är ett fritt arbete — och arbete finns det gott om på gården.

Leilf Lihnell börjar redan bli acklimatiserad Frökindsbo. Av göteborgskan hör man inte så mycket när han pratar — men väl uttryck och tonfall från Falbygden.

Frågvishet och intresse

Leif visste inte mycket om jordbruk när han började men han har varit frågvis och satt sig in i den ena detaljen efter den andra. Han har också deltagit i kurser och läst facklitteratur.

Har man det rätta intresset går det bra att göra ett så radikalt byte av yrke och miljö.

För det intresset kan Leif rätt mycket tacka fru Asta, misstänker vi.

Runi

Svågrarna Leif Lihnell och Gunnar Hjortsäter vid en höpress. T.v. Gunnars son Jonas.

Asta och Leif Lihnell framför det vackra bostadhuset på Fröje.

Kinneveds Röda Kors anordnar

DE ÄLDRES RESA

måndagen den 21 juli till Gällby och Södra Björkö. Avfärd med buss från Centralskolan, Kinnarp kl. 14.00. Anslutning kan ske från Axtorp, Alarp, Sörby och Slutarp.

Välkomna äro alla bosatta inom Kinneved, Vårkumla och Luttra församlingar som under året fyllt eller fyller 70 år. Makar följas åt oavsett ålder.

Anmälan senast fredag till tel. 331 39, 330 06, 330 93.

Kinneveds Röda Kors.

FRÖKIND

5/7-69.

Stolstöld i Slutarp

Natten mellan tisdagen och onsdagen stals i Slutarp fyra trädgårdsstolar från en trädgård. Stolarna är i stålrör och har förmodligen hämtats med bil. Polisen är intresserad av tips från eventuellt vittne.

Slutarp

Semesterstängt

9/7—23/7

AB L. Gustavssons Möbelaffär

KINNEVEDS KYRKA

Lördag 12/7 kl 19.00 Helgmålsbön med orgelmusik.

Pastorsämbetet

- En del köper för dyrt
- andra köper från

Lars Gustafssons Möbelaffär, Slutarp

- Allt i möbler och soffgrupper, bäddsoffor, tak- och golvarmatur, mattor.
- Tel. 0515/331 79

5/7-69.

1969-07-17

Gräsmatta produceras i metervara
Ny jordbruksprodukt på Falbygden

Arbetet i full gång på Mönarps egendom utanför Falköping. Gräsmattan skärs i strimlor om 2,5 m.

På Mönarps egendom utanför Falköping odlas gräsmattor — gräsmattor i metervara. Ur stora, vidsträckta gräsvallar skärs prydliga remsor ut, rullas ihop och fraktas bort på lastbil. Snart ligger bitarna fint hopskarvade på sin nya plats och efter ett par dagar syns inga spå av att mattan nyss varit sönderskuren i bitar, vardera en kvadratmeter.

— Idén att sälja gräsmattor i färdigt skick är knappast min egen utan snarare mina kunders, säger hr Browall på Mönarp. Verksamheten började med att vi levererade s.k. Topdressing till golfbanor, en blandning av jord, sand och gödsel som läggs på greenerna. Slitaget på banorna är emellertid hårt och de behöver ofta "lappas och lagas". Det amerikanska sättet att lägga ut färdiga gräsmattor tycktes i sådana här fall ypperligt och vi bestämde oss för att utöka vår verksamhet med att odla gräsmattor.

100.000 m²

En grundodling på 100.000 m² motsvarande den efterfrågan som fanns startades för några år sedan. En gräsmatta behöver nämligen 2—3 år på sig för att bli riktigt tät och vacker. Rotverket måste också ha utverklats och vuxit samman för att mattan skall tåla transporten.

När mattan anses klar efter ett par års tålmodig ansning skärs den i 2,5 m. långa remsor som rullas ihop till en behändig rulle. 15 kg väger bitarna som efter "skörden" genast lastas på lastbil och transporteras till sitt nya växtställe. Mattan skall helst läggas omedelbart men tål, om den vattnas, att ligga stackad någon dag.

"Strimlorna" borta

Mattan är väl rotad i matjord och kräver därför vid läggningen inte större anstalter än en finslipad yta där håligheter är utjämnade och stenarna bortkrattade. Längderna rullas ut och fogas tätt samman i ett tegelstensmönster. När mattan är lagd strös Topdressing på, borstas ned och därefter grundlig vattning. Efter 3—4 dagar kan man klippa mattan och sköta den som vanligt. Ingen människa kan se att gräsmattan några dagar tidigare befunnit sig i "strimlat" tillstånd.

Leveranser över hela landet

I år har den först sådda gräsmattan blivit färdig att skära och leveranserna har kommit igång. En stor areal kommer att levereras till Stockholms golfbanor liksom till banor på andra ställen i landet. Gräsmattorna lämpar sig också fint för andra idrottsanläggningar — fotbollsplaner o.s.v. Storbyggmästare beställer mattor till sina byggen och villaägaren tycker det är ett smärtfritt sätt att snabbt få tomten kring det nya huset vacker och välvårdad. Senaste leveransen gick till Handelsbanken i Stockholm som snabbt ville förvandla sin asfalterade bakgård till en grönskande oas.

Krestin

Salong Lady

Slutarp, håller semesterstängt
från den 7/7 t.o.m. den 26/7.

Maj Bergman

Tillkännagivanden

Slutarps El. distributionsförening

Ev. el.-fel eller andra arbeten under tiden 19/7—3/8 1969, hänvändelse till tel. 332 00.

Montören

- En del köper för dyrt
- andra köper från

Lars Gustafssons Möbelaffär, Slutarp

- Allt i möbler och soffgrupper, bäddsoffor, tak- och golvarmatur, mattor.
- Tel. 0515/331 79

FRÖKIND

Kommunalkontoret

semesterstängt under tiden 7/7—12/7 samt 28/7—2/8.

Kommunalnämnden

KÖRKORT

Ny teorikurs börjar

måndagen den 28/7 kl 19.00. Välkommen med Eder anmälan, personligen eller tel. 330 60, 332 01.

GÖSTA LARSSONS TRAFIKSKOLA
KINNARP

Enrumsl. i Slutarp

hyresl. den 1/8. Tel. 33368.

SEMESTERSTÄNGT

fr.o.m. onsd. 23/7 t.o.m. 2/8 -69

Kinnarps Manufaktur

BMC 1100 MG	1967
FORD TAUNUS	1964
OPEL BLITZ	1964
BMC diesel	1962
BMW 700	1961
HUNDKOJA	1960

B. Larsson Bil-AB
Tel. 330 60

10-åriga Frökindsgården i Kinnarp ett föredöme för andra ålderdomshem

Frökindsgården i Kinnarp fyller i år 10 år, ett jubileum som inte celebreras på något särskilt sätt och varför skulle man göra det. Det är inget speciellt med Frökindsgården om man ser den utifrån och inte träffar dem som bor och arbetar där. FT gjorde häromdagen ett besök på gården för att bl. a. kontrollera påståendet om att det råder en speciell förtrondefull anda där, en anda av vänlighet och trivsel. Påståendet stämde och mera till. Man har till och med ringt från andra håll för att höra hur man i Kinnarp kan undvika splittringstendenser som lätt kan komma till uttryck bland personalen och mellan personalen och vårdtagarna.

Berörda parter vill kanske inte säga det rakt ut, men Frökindsgården har blivit något av ett föredöme för andra hem. De som bor där trivs med varandra och personalen trivs med dem som bor där och med sig själva. Viktigt att komma ihåg.

Det var den 1 mars 1959 som den första delen av Frökindsgården togs i bruk. Den gången gällde det 20 vårdplatser. Under årens lopp växte behovet av platser på hemmet och den 26 juni 1966 togs ytterligare 14 i bruk. Alla platser är upptagna och nästa steg blir ett antal pensionärslägenheter ett stenkast från Frökindsgården. Allt för att de gamla också skall kunna ta gårdens service i anspråk om de så önskar. Det är alltså väl tillgodosett med speciella äldrebostäder bland kommunens 1.930 invånare.

En som var med redan då tomten stakades ut var nuvarande kommunalkamrer Hilding Våring. Vi får vara mer än nöjda med resultatet. Det blir bättre och och bättre på alla områden, tycker han.

Föreståndare för Frökindsgården är sedan den 25 november förra året syster Ingeborg Andersson, "Bojan" rätt och slätt. Det är ett fint samarbete här. Personalen kan gå från en avdelning till en annan och ta ett handtag om det skulle behövas, anser hon och tar då och då med pensionärer på en tur i grannskapet. Att dessa turer, även om de inte är så långa, är populära torde stå klart för alla. Man har t. ex. besökt Asarp och sett på hemmets motsvarighet i Vartofta och hur man har det där.

Föreståndarinnan, syster Ingeborg Andersson, och hennes arbetskamrat, fru Gull-Britt Hermansson vid Frökindsgårdens entré. Det där med kamrater är mycket viktigt.

"Vi slåss inte"

En av dem som arbetar på Frökindsgården är fru Elsa Gustafsson. Hon tycker bra om pensionärerna som bor där och sina arbetskamrater. Jag trivs väldigt bra här, säger hon.

Annan röst runt personalens kaffebord när FT tittade in:

— Här slåss vi inte.

Nej, det gör man inte.

Förhållandet mellan föreståndarinnan och personalen är gott. Som framskymtat vid olika tillfällen råder ett sådant förhållande långt i från på alla ålderdomshem. På Frökindsgården däremot beskriver alla andan som den rätta.

— Vi får vara tacksamma som arbetar på ett sådant här ställe, säger Mimmi Jonsson.

Att pensionärerna trivs på ett sådant ställe är väl klart. För att inte riskera att skriva för positivt om det hela samtalade vi med några som bor där. Vi kom in på månfärder och lite av varje även om det naturligtvis handlade mest om Frökindsgården.

— Jag trivs bra här, säger den första vi pratar med. Personalen är bra och hjälper oss när vi vill ha något. Det har hänt att de dröjt sig kvar hos mig bara för att växla några ord och sånt är ju trevligt. Vi hittar alltid nå't att prata om.

Namnet fick FT inte sätta ut. Det sade hon utryckligen ifrån.

Personalen har inte svårt för att skratta, säger Karl Karlsson. ä

Inte som intagen

— Jag har aldrig haft det så bra i hela mitt liv, säger fru Alma Pettersson. Ens egna släktingar kan inte vara snällare än personalen är. De som arbetar här är ju alltid snälla.

— Det tror jag det, att det är roligt när de kommer in för ett par ord. Man känner sig som vän och hemma och inte som intagen, tycker fru Pettersson.

— Har inte hört nå'n som inte är belåten med Frökindsgården, säger hr Jacob Jacobsson. Vi har en snäll syster och en snäll personal. Vi kan inte önska oss mera och jag är aldrig less här. De andra som bor här är också alla tiders. Tycker inte det kan vara bättre än på Frökindsgården.

Den som syster Ingeborg i sin tjänst kommer mycket i beröring med är kommunalkamrer Hilding Våring. Är man föreståndare för ett ålderdomshem måste man ju diskutera mycket siffror och vad är då naturligare än att vända sig till kommunalkamreren.

— Samarbetet är alla tiders och det blir ofta en kaffepaus när han kommer till Frökindsgården, säger syster Ingeborg.

Undra sedan på att de som besöker Frökindsgården, däribland FT:s utsände, tycker att hemmet i sanning är trivsamt.

Köket tungarbetat

Det enda personalen förklarar sig lite missnöjd med är att personalmatsalen är för trång med tanke på antalet anställda — 10 fasta plus en del extrapersonal — och att stora köket är för långsträckt. Det är rätt tungarbetat.

Kommunens nettokostnader för Frökindsgården var i fjol drygt 220.000 kr.

HEMHJÄLP

(praktikant) önskas i Kinnarp från mitten av augusti.

Tel. 334 93, fru Svensson.

24/7-69.

FRÖKIND

17/7-69.

De äldres resa

Kinneveds Röda Korskrets anordnar på måndag, den 21 juli, de äldres resa, som går till Gällby och S. Björke. Avfärd sker med buss från Centralskolan och anslutning kan ske från Axtorp, Alarp, Sörby och Slutarp. Rätt att deltaga har alla inom Kinneved, Vårkumla och Luttra församlingar som fyllt 70 år — makar får följas åt oavsett ålder. Anmälan skall göras senast i morgon, fredag.

Byggnadsdispenserna

Poliskonstapel Leif Lundgren i Fyrkanten, Slutarp, har hos regeringen besvärat sig över att han hos länsstyrelsen fått avslag på sin begäran om dispens för att uppföra ett enfamiljs bostadshus på en tomt avstyckad från fastigheten Slutarp Backgården 5:8, 5:14 i Kinneveds socken. Hr Lundgren anser att en byggnadsdispens i detta fall inte utgöra något hinder för en lämplig planlösning av det området det här gäller vid ett senare tillfälle.

FRÖKIND

19/7-69.

Helgsmålsbön i Kinneveds kyrka

I Kinneveds kyrka hölls i lördags helgsmålsbön med orgelmusik. Officiant var kyrkoherde Andersson, Kinneved, som höll predikan med ledning av den kommande söndagens text. Under gudstjänsten sjöngs psalmer och kyrkoherde Andersson framförde några stycken på orgel. Han spelade bl. a. Liebster Jesu wir sind hier av Bach, ett stycke av Daniel Olsen samt Nu vilar hela jorden av Walter. Helgsmålsbönen var relativt välbesökt.

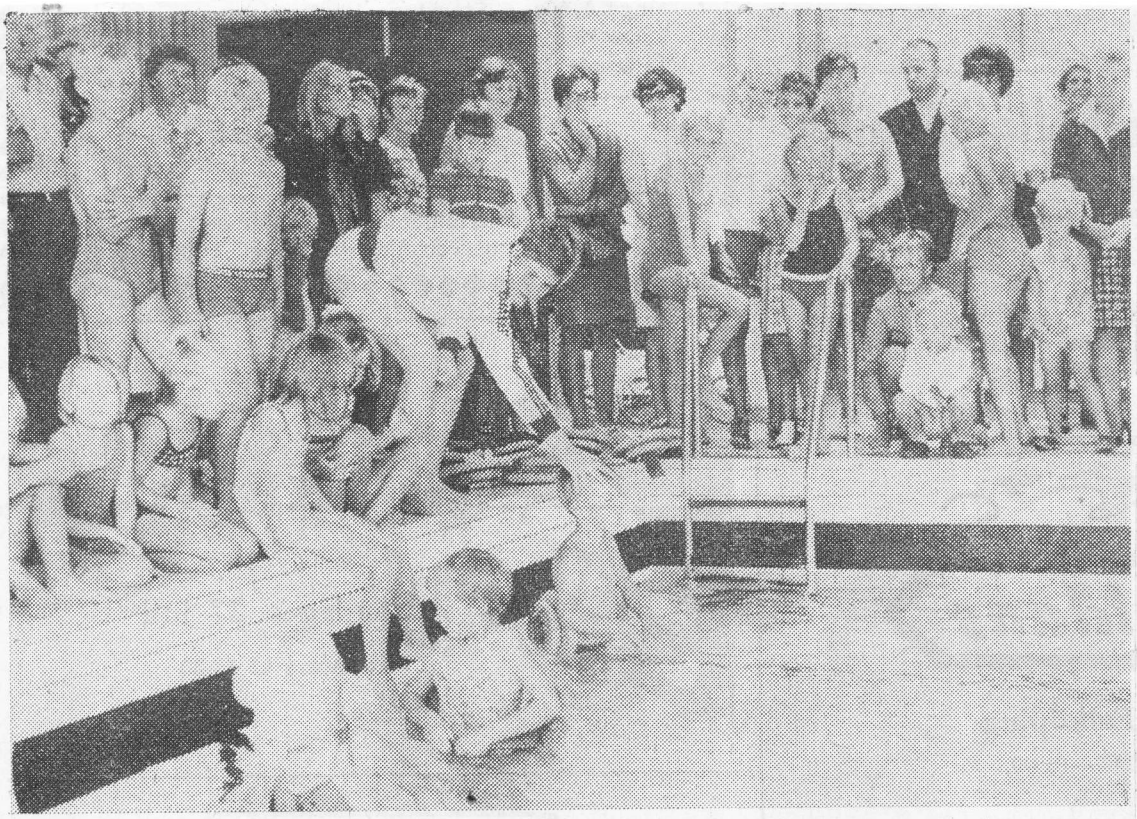

Simläraren Christina Larsson ger de unga adepterna "ett ord på vägen".

Simskoleavslutning i Falköping

26/7-69.

Under "överinseende" av föräldrar, andra anhöriga och en mängd intresserade avslutades i går simskolan i Falköping med ett ungefär timslångt uppskattat program. Det hördes på applåderna. Av de 400 anmälda eleverna har ungefär hälften deltagit regelbundet under de fem veckor som skolan pågått. 90 av barnen var från Frökinds kommun, resten Falköpingsbor. De framsteg som adepterna gjort betecknas som goda av simlärarna Agneta Adamsson, Falköping, och Christina Larsson, Skövde, och landslaget. Goda simlärare alltså, vilket betonades av fritidsnämndens ordförande, brandchef Bo Jönebratt när han avslutade den egentliga delen i Odenbadets innebassänger. Se'n blev det som vanligt saft och bullar. Mums, tyckte barnen och rusade iväg.

Dagens promotor, Sven-Olof Thomsson, får eklövskransen av sexårige Magnus Nygren.

Programmet — fritidsnämnden stod som arrangör — inleddes med olika uppvisningar i den lilla bassängen och vi fick se tävlingar med ballonger, dynor, plattor och naturligtvis simning utan några hjälpmedel. Alltmedan en yngre gentleman bland eleverna energiskt utropade: "Heja den som vinner".

Tvärs över stora bassängen avancerade man sedan till tävlingar med tidtagning: stafett med tidningar och ballonger.

Promotor och conferencier var fritidsnämndens och simsällskapets S.-O. Thomsson. Han eklövsbekransades av sexårige Magnus Nygren och förärade sedan magistrarna och kandidaterna deras värdigheter assisterad av de båda simlärarna.

Två aktiva i Falköpings simsällskap, Jaan Eslon och Sven-Olof Johansson gav sedan prov på olika simsätt och här gick det undan. Det var inte många simtag som behövdes för att forcera bassänglängderna. Simhopparna, som vid tidigare avslutningar gett prov på sina färdigheter, var denna gång förhindrade att närvara. De befinner sig i Landskrona och förbereder sig för SM i hopp.

Brandchef Jönebratt avslutade med ett kort anförande och blomstertackade simlärarna för deras fina insatser.

Följande examina och färdigheter noteras:

Magister (brons): Yvonne Liljedahl, Carina Kjellén, Lars Gustavsson, Tomas Karlsson, Morgan Åkerblom, Susanne Andersson, Ann-Louise Sjöberg.

Magister (järn): Marie Fransson, Marita Ek, Monika Hellman.

Livräddningsmärken (järn och brons): Tomas Karlsson.

Kandidaten: Kristina Gustavsson, Bengt Andersson, Arne Ekbom, Ingemar Johansson, Roger Andersson, Klas Falegård, Mats Persson, Ingemar Turesson, Jan Schenkel, Ann-Charlotte Andersson, Iren Hellman, Fredrik Johansson, Lars Gillén, Majlis Wennberg, Marie-Louise Klaar, Anita Kellén, Sibylla Jarlsson, Agneta Broman, Anita Rikkonen, Ann-Britt Göransson, Inger Andersson, Kerstin Arvidsson.

Silvermärket: Lars-Erik Sandberg, Mats Persson, Alf Johansson, Dan-Ola Sandén, Roger Andersson, Dan Simonsson, Svante Wilgotsson, Agneta Broman, Lisbet Gunnarsson, Ingela Andersson, Kristina Brandt, Boel Larsson, Håkan Ljungkvist, Stefan Eklöf, Carina Andersson, Lisbet Andersson, Ann Lindström, Iren Karlsson, Inger Andersson, Kerstin Arvidsson, Lise-Lott Ljung, Elisabet Carlsson, Eva Jansson, Anita Rikkonen, Marie Simonsson, Annika Göransson, Sibylla Jarlsson, Anita Kellén, Karin Johansson.

Bronsmärket: Jan Schenkel, Tomas Nilson, Vaja Johansson, Eva Jansson, Ingela Andersson, Kristina Brandt, Sibylla Jarlsson, Dan Simonsson, Svante Wilgotsson, Lisbet Gunnarsson, Agneta Broman, Tomas Åkerblom, Christer Sälle, Anders Gustavsson, Håkan Andersson, Annika Bergkvist, Klas-Peter Andersson, Jonas Ottosson, Gunnar Karlsson, Maria Petersén, Carina Johansson, Ulrika Johansson, Agneta Nilsson, Helen Johansson, Elisabet Carlsson, Anita Karlsson, Bernt Eriksson, Anita Kellén, Boel Larsson, Karin Johansson, Marie Simonsson, Alf Johansson, Susanne Andersson, Roger Andersson, Gunnar Kellén, Lise-Lott Ljung.

Järnmärket (50 m): Göran Neuman, Boel Larsson, Kristina Brandt, Karin Johansson, Ove Karlén, Ulla-Britt Larsson, Bosse Reuterhagen, Maria Lindh, Ulrika Ljungergård, Peter Svensson, Jan-Åke Karlsson, Lena Sandström, Lennart Lindberg, Sven-Arne Ring, Per Wallgren, Eva-Mari Svensson, Anette Hellman, Kajsa Rikkonen, Solweig Thim, Rosita Karlsson, Monika Johansson, Majvor Andersson, Dan Simonsson, Svante Wilgotsson, Gunnar Kellén, Anette Arvidsson, Lisbet Gunnarsson, Jan Schenkel, Tomas Nilsson, Kerstin Arvidsson, Vanja Johansson, Marie Hermansson, Berit Axelsson.

Fisken (25 m): Maria Valfridsson, Lise-Lott Fritsson, Jannike Bohman, Monika Lundgren, Eva Lundgren, Charles Wersén, Anette Andersson, Martin Hresan, Katarin Eklöf, Mona Andersson, Håkan Andersson, Alf Andersson, Tomas Westerberg, Stefan Johansson, Anette Thern, Maria Scherdin, Eva-Lott Stam, Mikaela Johansson, Annika Axelsson, Marita Axelsson, Ing-Mari Johansson, Lennart Lindberg, Ingemar Henningsson, Lena Hansson, Ulla Sahlin, Ulrika Ceveborg, Marita Andersson, Inga Sjösten, Chatarina Johansson, Mats Medin, Helene Gustavsson, Anders Blom, Jörgen Andersson, Gunilla Bertilsson, Anders Gustavsson, Helena Andersson.

Frökind inte nöjt med vägverkets svar

24/7-69.

På kommunalt håll i Frökind är man inte särskilt belåten över det svar vägverket tillsänt kommunens hälsovårdsnämnd med anledning av en skrivelse som från nämnden ingått till vägmyndigheterna. I en av hälsovårdsnämndens ordf., Sven Andersson i Brismene undertecknad skrivelse frågades om vägverket ville svara för renhållningen längs allmänna vägar i kommunen.

Så här skriver vägverket i sitt svar:

— Vägförvaltningen får härmed meddela att renhållningen för vägförvaltningens del är organiserad enligt följande: Under våren utförs städning av slänter och diken, rast- och uppställningsplatser utmed de mest trafikerade vägarna såsom E 3 och vissa genomgående riks- och länsvägar inom ramen för de resurser som står till förfogande. Tömningen av de av vägförvaltningen utplacerade sopkärlen utförs som regel en gång per vecka samt under semesterperioden två gånger per vecka utmed de vägar där turisttrafiken är störst.

— Vägverket har åtagit sig denna form av service utan att vara därtill juridiskt skyldig. Orsakerna till att sopkärlen i en del fall är överfulla får helt skyllas på de trafikanter som missbrukar anordningarna genom att medföra avfall från bostaden eller fritidsstugan till de av vägförvaltningen utplacerade sopkärlen, vilka endast är avsedda för det avfall som uppkommer under resan.

— Vi är inte nöjda med svaret säger Sven Andersson till FT. Det är ju inget direkt svar på om vägverket vill städa de allmänna vägar vi har i kommunen, utan det verkar som vägförvaltningen skjuter in sig på enbart de större vägarna.

— En del kommuner låter ju städa längs vägarna för kommunala medel men personligen anser jag det svårt att få tag i folk som är villiga att utföra detta arbete. I Frökind håller vi hårt på att det är vägförvaltningens sak att sköta om det.

Skrivelsen har ännu inte närmare skärskådats i kommunens olika instanser men har redan väckt uppseende på andra håll. Kopior av svarsskrivelsen har rekvirerats från Dimbo och Vartofta kommuner och vissa kontakter har även förekommit med personer i Redväg.

Fräck stöld i Slutarp Ägare såg på

29/7-69.

En fräck stöld förövades i lördags i Slutarp. Ett tält, en sovsäck och en transistorradio stals av en man i 20-årsåldern från Varaslätten. De som äger sakerna — värda ca 500 kr — är i 15-årsåldern och såg på när Varaslättsbon och en annan person lastade in sakerna i en bil och försvann. Ägarna varken vågade eller hann ingripa utan larmade Falköpingspolisen som nu utreder vart pojkarnas ägodelar tagit vägen.

Det var i onsdags som Varaslättsbon på moped kom till Slutarp och saknade plats att bo. Han slog sig i slang med pojkarna och fick av en av dem låna ett fyrmanstält som han lovade lämna tillbaka på lördag. Senare fick han också låna sovsäck och radio.

I lördags körde en bil fram till platsen där han slagit upp tältet och sakerna lastades in i bilen som körde iväg. Pojkarna kände inte mannen men hade ändå lånat ut sina ägodelar till honom.

Slutarp IF

Anmälan till träningslägret med början fredagen den 1 aug. Avresa Mobergs kl 16.00. Anmälan göres senast onsdagen den 30 juli till tel. 332 78 eller 331 83 och 332 66.

26/7-69.

Blidsberg vann överraskande med 3—2 över Kinnarp i träningsmatchen på Enevi. Kinnarp som kom direkt från träningsläger överraskades i första halvlek av BIK:s kortpassningsspel som gång på gång satte gästernas försvar på det hala. Halvtidsresultatet 2—0 var fullt rättvist och kunde varit mer då framför allt Bosse Hendén var igenom flera gånger utan att hitta rätt med skotten. I andra halvlek kom Kinnarp igen och pressade stundtals bra men Blidsberg gav sig inte utan lyckades genom ytterligare ett mål bärga en efter chanserna rättvis seger.

Blidsbergs mål i första halvlek gjordes av Nils Pettersson och Willy Pettersson. För Kinnarps reducering till 2—1 i början av andra halvlek svarade en BIK-försvarare. Nils Pettersson ökade till 3—1. Gösta Ek fastställde slutresultatet 3—2 när ett par minuter återstod av matchen. Karl Eric Emanuelsson, Trädet, hade matchen helt i sin hand. 2/8-69.

Slutarp

31/7-69.

Järnvägsparken

Söndag kl. 14.00 Friluftsgudstjänst. Kh. Andersson. Kaffeservering. Kollekt.

Kyrkobröderna
Pastorsämbetet

SLUTARPS KVARN

Semesterstängt 2/8 t.o.m. 9/8

FRÖKIND

28/7-69.

Helgsmålsbön

I Kinneveds kyrka spelas vid helgsmålsbönen på lördag av organisten Margareta Thor bl. a. Mogens Wöldike "Den ljusa dag framkommen är.

KINNEVEDS PASTORAT

Församlingsdelegerade kallas att sammanträda i Centralskolan, Kinnarp, fredagen den 1 augusti 1969 kl. 19.00.

Ärenden: Se anslagstavlan.

Ordf.

Tillkännagivanden

Slutarps Bageri och Café

Härmed meddelas att våra brödlinjer inte kommer att återupptagas efter semestern.

Vi tackar våra linjekunder för visat förtroende under åren och hälsar Er och alla andra välkomna till vår brödbutik i Slutarp.

Butiken öppnas åter tisd. den 5 aug.

Frökind

31/7-69.

På grund av rådande torka och onormal vattenförbrukning

förbjudes all bevattning

av trädgårdar med slang eller spridareanordning från de fastigheter som är anslutna till det kommunala vattennätet.

Byggnadsnämnden.

FOTBOLL

KINNEMO

fredag 2/8 kl. 18.45

Vinninga AIF—Kinnarps IF

Lediga platser

Fam. med 3-årig flicka önskar

Hemhjälp

från 15 aug. Fru Berit Samuelsson, tel. 0515/33119.

2/8-69.

Skrivmaskinskunnig

Växeltelefonist

sökes omgående.

AB Kinnarps Kontorsmöbler
Tel. 0515/33370

Fältvandring

anordnas hos **Åke Gustavsson, Lyckorna, Slutarp**

måndagen den 4 augusti kl 13.00

Aktuella växtodlingsfrågor, spec. växtnäring, vallar och stråsäd diskuteras.

Medv. Lantbr.konsulent C-G Pettersson. Välkomna!

Slutarp—Falköpings BK 2—7

Falköpings BK vann på måndagskvällen i Slutarp med hela 7—2, och var hemmalaget överlägsna framförallt i snabbheten. Bäst i FBK var Lennart Filipsson, som Håkan och Jonny Johansson. Medan Roger Andersson var det skinande ljuset i hemmalaget. Målskyttar FBK: Håkan Johansson 4, Pär Larsson, Jonny Johansson och Per Lindeberg. Slutarp: Roger Andersson 2. 5/8-69.

Kinnarps IF hemmaträna de
Hårdkörning gav resultat

Under tiden 28.7 till och med 31.7. hade Kinnarps IF träningsläger på Kinnemo under ledning av Bengt "Blecka" Georgsson och Marthel Johansson. Dagarna var uppdelade i två pass. Ett pass ägnades åt konditionsträning vid Klosterströmmen i Utvängstorp, där det fanns lagom kuperad terräng för att spelarna skulle få "plågas" riktigt och stärka sin kondition inför kommande serieduster. I den pressande värmen blev det extra hårt vid löpandet i uppförsbacke med en man på ryggen, och varje man hade att avverka minst en löpning uppför per pass. Efter att ha kämpat under tre hårda förmiddagstimmar kändes det skönt att få komma till dukat bord på Kinnarps nya pensionat, och äta den goda och vällagade maten som där erbjöds. 7/8-69.

Eftermiddagspasset ägnades åt boll och teknikträning på Kinnemo, och här fick spelarna öva in många nya grupperingar för att lura motståndarna vid frisparkar och andra tillfällen i kommande matcher.

I träningslägret har samtliga A-lagsspelare med undantag av en som semestrat deltagit, ett flertal B-lagsspelare.

Att träningslägret gjort nytta framgår av resultaten i träningsmatcherna under och efter lägret. På tisdagen den 29.7 spelades mot Blidsberg och här blev det förlust med 3-2, fredagen den 1.8. spelades så mot div. IV kollegan från norra gruppen, Vinninga AIF och här blev resultatet 3-3, och som sista match före seriestarten mot Öxabäcks IF på lördag, besegrades IFK Skövde med 3-0 i måndags.

Om man kan prestera samma spel som nu senast mot IFK Skövde så bör det inte föreligga någon risk för att laget skall åka ur div. IV efter sista matchen i höst, men osvuret är bäst. Vi önska lycka till under höstomgången.

KUL

5/8-69.

Kinnarp—Vinninga 3—3

Fredagskvällens vänskapsmatch mellan Kinnarp och Vinninga slutade 3—3 efter 2—0 i halvtid. Conny Qvist, Kjell Johansson och Bengt Georgsson svarade för Kinnarps mål.

FOTBOLL

Tångavallen, Slutarp
söndagen den 10 aug. kl 11.00

Edsvära IK
Slutarps IF

Lördagen den 9 aug. kl 15.00

Åsarps IF B—Slutarps IF B

HEMHJÄLP

(praktikant) önskas snarast i Kinnarp. Litet hushåll, 1 barn (11 mån.) Husmor lärare. Rum finnes. Tel. 334 93, fru Svensson. 2/8-69.

Fotboll

Tångavallen, Slutarp
måndagen den 4 aug. kl. 19.00

Falköpings BK
Slutarps IF

KINNEVEDS KYRKOGÅRD

På grund av rådande torka och vattenbrist uppmanas gravägare att iakttaga största möjliga sparsamhet. Medtag om möjligt vatten hemifrån.

Kinneveds Kyrkoråd
5/8-69.

Friluftsmöte i Slutarp

Söndag eftermiddag blir åter ett friluftsmöte i Järnvägsparken, nu anordnad av Missionsförsamlingen. Vid eventuellt regn hålles mötet i missionshuset. Det blir medverkan av Sydafrika-missionären Stig Bergman, pastor Bertil Eriksson och de båda holländska pojkarna Koos den Hollander och Peter Roman. Mötesledare är Folke Pettersson. Kollekt uppbäres. 9/8-69

Lärarhögskolan

Vid lärarhögskolan i Jönköping har på mellanstadielinjen preliminärt intagits Björn Leifler, Slutarp.

Beg. bra bilar

RENAULT 16	1968	3.600 mil
RENAULT 10	1967	4.300 mil
AMAZON Herrgårdsvagn	1965	9.500 mil
OPEL KADETT CARAVAN	1965	5.400 mil
OPEL REKORD CARAVAN	1960	9.500 mil
SAAB 96	1962	bytesmotor, 6.700 mil
SAAB 96	1960	9.000 mil

Samtliga bilar med 3 månaders garanti.

RENAULT

AB BIL & MOTOR, Slutarp

Tel. 332 62, 332 92

7/8-69.

FRILUFTSMÖTE I SLUTARP SÖNDAG 15

i Järnvägsparken. Vid regn i Missionshuset.

Medv.: **miss. STIG BERGMAN, past. Bertil Eriksson, 2 holländska pojkar, Folke Pettersson.** Kollekt.

Alla välkomna! 9/8-69.

Öxabäck Kinnarpsgäster
Derby Sandhem - Mullsjö

Det är åter serlefart på alla fotbollsfronter. I går spelades en rad matcher i den första höstomgången, i dag och i morgon är det fortsättning. På Kinnemo i Kinnarp gästas hemmalaget av Öxabäck och bör klara båda poängen mot gästerna som intar jumboplatsen. Vårens match i Öxabäck gav klar vinst för Kinnarp. Hemmalaget har nominerat tretton spelare, allt enligt separat lag uppställningsruta.

I div. V-fotbollen bjuds i dag på derbyraffel i Sandhem. Returmatch mot Mullsjö, vilka vann vårens drabbning med 4—1. Det är bäddat för en stor folkfest kring Sandhemsarenan. Mullsjölaget ställer upp som favoriter, men får det säkerligen inte så lätt som i vårens uppgörelse.

I femmanfotbollen möts i morgon Borgunda och Tomten som resterande match på weekendens spelprogram.

Derbyfighter blir det också i dav. VI-spelet. Rapid drabbar på Odenvi samman med Falköpings BK i dag. I Flobygruppen möts i dag Trädet och Åsarp. 9/8-69.

9/8-69.

Lagen på Kinnemo i dag

	Öxabäcks IF		Kinnarps IF
1	Kjell Gustavsson	1	Stefan Johansson
2	Kjell Skoglund	2	Bengt Persson
3	Kjell Bengtsson	3	Tord Torstensson
4	Kurt Steffner	4	Claes Göran Göransson
5	Tomas Gunnarsson	5	Anders Ek
6	Sigge Bengtsson	6	Bo Ivarsson
7	Kurt Bengtsson	7	Bo Johansson
8	Bengt Rydström	8	Kjell Ahl
9	Samuel Kristensson	9	Conny Qvist
10	Manne Gunnarsson	10	Bengt Georgsson
11	Göran Arvidsson	11	Christer Claesson
12	Bengt Bengtsson	12	Gösta Eek
		13	Staffan Nielsen

Samling Kinnemo 14.30.

Domare: Sven Johansson, Skövde.
Linjemän: Charles Johansson och Bengt Johansson Falköping.

KINNEMO
i dag kl 16

9/8-69.

ÖXABÄCK — KINNARP

Söndag kl 11: **GÖTENE B—KINNARP B**

Norra Redvägs jaktskytteklubb anordnade i söndags sin traditionella jaktstig. Banan var förlagd till Baggekvarn i Solberga — ett vidunderligt naturskönt område där Ätran gör sina första trevande försök. Många skyttar hade lockats till tävlingen som gick i ganska lagom varmt väder. Banan fick ampla lovord. Lagom svårighetsgrad, omväxlande, trevlig, jättebra var några av omdömena. Bästa skytt på jaktstigen blev Gunde Johansson, Kinnarp, som klarade 100 poäng. 12/8-69 (all av artikel)

Resultat:

Jaktstigen: 1) Gunde Johansson, Kinnarp, 100 poäng; 2) Göte Brorsson, Ljungsarp, 94; 3) Helge Claesson, Gudhem, 94; 4) Bengt Åkesson, Kinnarp, 93; 5) Gösta Persson, Sätuna, 93; 6) Åke Blom, Kinnarp, 92; 7) Göran Hermansson, Sätuna, 92; 8) Rolf Augustsson, Åslätt, 90; 9) Arne Hållander, Dalstorp, 90; 10) Aimo Gustafsson, Kinnarp, 89.

Trapbanan: 10 träff: Kurt Johansson, Berghem, Rune Knutsson, Alingsås , Rolf Karlsson, Kinna, Stig Björk och Gösta Larsson, Sollebrunn.

Harbanan: 119 träff: Gunder Hult, Lidköping. 106 träff: Rune Enoksson, Ljung. 100 träff: Bernt Svärdh, Falköping.

Lagtävlan: 1) Kinnarp II 441 poäng; 2) Sätuna 423; 3) Göteve 412; 4) Kinnarp I 409; 5) Vilske 376; 6) G.-Eriksberg 369; 7) Falköping 333.

Åke Blom, Kinnarp, siktar in sig. Funktionär vid stationen Sture Nilsson, Falköping. 12/8-69. (all av artikel)

TRIUMPH SPITFIRE

MK III 1968, 1.800 mil, med hardtop.

AB BIL & MOTOR, Slutarp
Tel. 332 62, 332 92

Post och bank kan få lokaler hos Kinnarps Kontorsmöbler

Frökinds kommunalnämnd har hållit sammanträde. Vid ett tidigare sammanträde hade en kommitté tillsatts för att underhandla med AB Kinnarps Kontorsmöbler ang. uthyrning av lokaler för posten. Dir. Jarl Andersson var närvarande vid sammanträdet och förklarade sig intresserad av att ställa lokaler för såväl post som bank till förfogande. Kommunalnämnden ställde sig positiv till projektet. 12/8-69.

Förelåg redogörelse för vissa markförvärvsfrågor inom Slutarpsområdet. Kommunalnämnden beslutade föreslå fullmäktige att kommunen inköper fastigheterna Slutarp, Ledsgården 2:4 och Slutarp, Backgården 5:11 för 144.750 kr. Boningshuset på Ledsgården övertages av nuvarande ägare för 50.000 kr. Från samma fastighet försäljes ett område till S. O. Svensson, Luttra, för 1.500 kr. Till Harry Lagerstrand, Marbogården, samt Jan-Erik Larsson, Ledsgården, försäljes jordområden för 72.750 kr. Återstående areal och byggnader behålles av kommunen. Köpeskillingen härför belöper sig till 20.500 kr, som tages ur investeringsfonden.

Från Lars Holm, Sveavägen 6, Falköping, förelåg ansökan om bostadslån på 21.000 kr samt tilldelning av 1970 års lånekvot för uppförande av enfamiljshus på Hassla 3:6. Framställningen bifölls. Från Kinnarps NTO:s ungdomssektion och Kinneveds CUF-avd. förelåg framställning om att få disponera skollokalen i Sörby för sin verksamhet. Från "Vävstugan" förelåg framställning om att få disponera ett rum i lägenheten, samt från barnavårdsnämnden att skolan i Sörby reserveras som lokal för lekskola. Framställningarna tillstyrktes hos fullmäktige under förbehåll att föreningarna svarar för ordning och städning. Vad angår lekskolan ansåg kommunalnämnden att undersökning bör göras angående lämpligheten av att densamma placeras i det nya stiftelsehuset. Att upprätta förslag för disposition av lokaliteterna utsågs Arne Olsson, Alarp, Dagny Silvander, Sörby, och Sven Andersson, Lofsgården.

Från tre vårdbiträden på Frökindsgården hade begärts förhandsbesked om huruvida den kunde påräkna frånvarolön under tiden som de genomgår en sjuveckorskurs för vårdbiträden på ålderdomshem. Socialnämnden, som yttrat sig, hade föreslagit att frånvarolön skulle utgå med 80 proc. av grundlönen under kurstiden. Kommunalnämnden beslutade i enlighet härmed.

På grund av den kraftiga expansionen i kommunens tätorter har arbetsuppgifterna för byggnadsnämndens ordförande ökat kraftigt under senare tid. Förslag framkom vid sammanträdet att byggnadsnämndens ordförande borde arvodesanställas på heltid. Det uppdrogs åt nämndens ordf., riksdagsman Gunnar Larsson, Luttra, och fullmäktiges ordförande Gunnar Johansson, Börstig, att utreda frågan om en temporär lösning fram till årsskiftet.

Tidigare hade hållits två kurser i flamskvävnad. Antalet deltagare hade varit 21 st. och nu hade framställning gjorts att bidrag skulle utgå från kommunen med 40 kr per deltagare. Kommunalnämnden beslutade föreslå fullmäktige att ett belopp på 840 kr anslås för ändamålet och att beloppet tages ur till fullmäktiges förfogande stående medel.

Välbesökt friluftsmöte i Slutarp

En icke oansenlig skara av lyssnare kom till det friluftsmöte som missionsförsamlingen anordnat i Järnvägsparken på söndagse.m. Mötet inleddes av Folke Pettersson som också var mötesledare. Missionär Stig Bergman predikade utifrån berättelsen i Joh. 4 om Jesu möte och samtal med den samaritiska kvinnan om hur Herren Jesus intresserar sig för alla människor. För sång- och musik svarade de båda holländska pojkarna Koos den Hollander och Peter Roman samt pastor Bertil Eriksson. I någon sång medverkade också familjen Eriksson. I mötets senare del talade pastor Eriksson.

9/8-69.

KINNEVED

Axtorps församlingssal
söndag kl 14.00

Gudstjänst ev. i det fria

med predikan av kh. Andersson och pastor Hagnerud. Sång av barnkör. Kaffeservering, koll.

Kyrkobröderna
Pastorsämbetet

Slutarp A: B. Andersson, P-O Gustavsson, A. Adamsson, H. Andersson, L. Pettersson, R. Moberg, C. Stenqvist, R. Gustavsson, H. Karlstedt, R. Andersson, T. Pettersson, B. Hermansson. Match mot Edsvära A. sönd kl 11. Samling Tångavallen 10

Slutarp B: G. Eckerlid, L. Svensson, L. Hafbaur, Å. Samuelsson, B. Hermansson, H. Andersson, T. Persson, L. Filipsson, B. Jonsson, L. Eckerlid, G. Samuelsson, 12:a T. Andersson. Match mot Åsarp B idag kl 15. Samling Tångavallen 14.

Kinnarps IF A: Stefan Johansson, Bengt Persson, Tord Torstensson, Claes-Göran Göransson, Anders Ek, Bo Ivarsson, Bo Johansson, Kjell Ahl, Bengt Georgsson, Conny Qvist, Göte Andersson, Gösta Eek, Staffan Nielsen. Match mot IFK Skövde måndag. Samling 17.30.

Kinnarps IF B: Vinfred Nielsen, Rune Torstensson, Bertil Gustavsson, Kjell Karlstedt, Åke Persson, Staffan Nielsen, Torgny Johansson, Tommy Sandahl, Christer Claesson, Göte Andersson, Uno Karlsson, Flemming Torstensson, Gert Öst. Match mot Falköpings AIK B. Samling lördag 15.15.

Kinnarps IF A—Skövde IFK A 3—0

Så bra har ni inte spelat på länge, tyckte domaren Cahrles Johansson när Kinnarp i går kväll mötte Skövde och vann med 3—0. Spelet var också mycket bra och resultatet helt rättvist. Christer Classon svarade för alla tre målen. 5/8-69.

Slutspurt gav storseger 7—3 för SLUTARP

Slutarp som av olika anledningar fick ställa upp med reserver för Lennart Pettersson och Hasse Andersson gjorde en ganska vemodig insats i söndagsmatchen mot Edsvära där ställningen i pausen var 1—1. Tack vare fyra mål av Thomas Pettersson i andra perioden blev det hemmavinst med 7—3 sedan det gästande laget hållit ställningen 2—3 tills det var en kvart kvar av speltiden. 12/8-69.

Hemmalaget övertygade ingalunda i denna match och de flesta i laget var inte att känna igen. De enda som höll standarden var Alf Adamsson o. Bengt Hermansson samt Thomas Pettersson för insatsen i andra halvleken.

Edsvära-laget höll spelet förvånansvärt jämnt mot hemmalaget som man väntat skulle få en lätt match. Försvaret höll sina positioner fränsett de sista femton minuterna av matchen och Roland Jonsson i fyrbackslinjen var här ett starkt namn liksom Leif Johansson. I kedjan gjorde vänstervingen Christer Strömfelt och Benny Hjelm det bästa intrycket.

Edsvära tog ledningen i matchens första minut genom vi. Strömfelt och Slutarp utjämnade ganska omgående med mål av Roger Andersson. Innan halvtidsvilan hade Edsvära en straff som dock lades utanför och därmed gick chansen till ledning.

Målens historia:

minuten		
1	0—1	Christer Strömfeldt
12	1—1	Roger Andersson
47	1—1	Thomas Pettersson
55	3—1	Roger Andersson
67	3—2	Tore Johansson
79	4—2	Thomas Pettersson
80	5—2	Håkan Karlstedt
84	6—2	Thomas Pettersson
87	7—2	Thomas Pettersson
89	7—3	självmål.

Domare var Leif Lundh, Skövde, vilken får ett gott betyg.

Geson

Kinnarp klarade jumbon Öxabäck
Inhopparen Gösta Ek avgjorde

Kinnarp tog som väntat två poäng när man i lördags hemma på Kinnemo tog emot tabelljumbon Öxabäck. Med 4—1 stod laget som segrare vid eld upphör, men trots detta hade laget då inte gjort någon större match. Första halvleken var t. o. m. knickig värre stundtals och pausställningen var bara 1—1. Efter vilan lossnade det dock något och med två mål av inhopparen Gösta Ek och ett av Kjell Ahl redde det hela upp sig. Andra halvleken blev också spelmässigt den klart bästa. 12/8-69.

Första halvleken ville sig alltså inte alls för Kinnarpspojkarna och man hade det motigt både att dels tränga sig förbi det storvuxna Öxabäcksförsvaret och dels att hålla rent i egna försvaret. Gästerna hade också de fetaste chanserna i inledningsminuterna, men det blev Kinnarp som tog ledningen. I trettionde minuten frispelade Kjell Ahl innerkollegan "Blecka" Georgsson mycket elegant och på det skottet hade Öxabäcksmålvakten Kurt Gustavsson inte mycket att göra.

Ribbkanon nära ge 2—0

Minuten efter var det så när hänt igen, men Tord Torstenssons kanon hittade inte riktigt rätt utan slog i ribbans underkant och därefter ut på plan igen. Kinnarp spelade nu upp sig någon klass och hade gästerna i fint grepp men fick inte ut någoet av det. I stället jämnade det ut sig och tre minuter före paus var kvitteringen ett faktum. Centern Samuel Christensson kom ensam strax framför mål med boll och allt och målStefan hade bara att vittja nätet.

Redan i första anfallet efter paus trodde vi på hemmaledning men "Blecka", som hade chansen var för osjälvisk och passade istället för att skjuta och då gick det sämre. Fem minuter in på halvleken kom i alla fall målet och det var Kjell Ahl som stod för det med assistans av Conny Qvist.

Skjutsäker tolva

När sjuttio minuter spelats tog båda lagen in sina tolvor och för Kinnarps del betydde det att fotskadade "Blecka" lämnade plats för Gösta Ek. Gösta tackade för det och när han varit med i två minuter sprang han förbi sin uppvaktning och rullade enkelt in bollen i nät.

Men inte nöjde sig Gösta med ett mål heller, utan två ska det va! Således: i sjuttiosjätte minuten kom repris på hans första mål och siffrorna 4—1 noterades.

Kantigt spel

Kinnarp spelade — speciellt före paus — alltdeles för stelt och kantigt. Inget flyt över de ytor som man dock hade till förfogande. Dessutom på tok för mycket höjdbollar och pangande mot det resliga Öxabäcksförsvaret. Skärpningen kom dock i viss mån efter paus.

Högsta individuellt betyg går till Tord Torstesson och C.-G. Göransson i försvaret och framåt sett var Kjell Ahl oerhört på hugget och farlig. Glädjande även med Gösta Ek, vars inhopp med två mål avgjorde drabbningen.

Öxabäck, som torde få svårt med nytt kontrakt, hade en hyfsad målvakt i Kurt Gustavsson och dessutom spelade centern Christensson bitvis riktigt duktigt. I övrigt tämligen medelmåttigt.

Domaren i den justa matchen var Sven "Fiskarn" Johansson från Skövde och tillsammans med duon Charles och Bengt Johansson från Falköping sköttes juridiken klanderfritt.

Esso

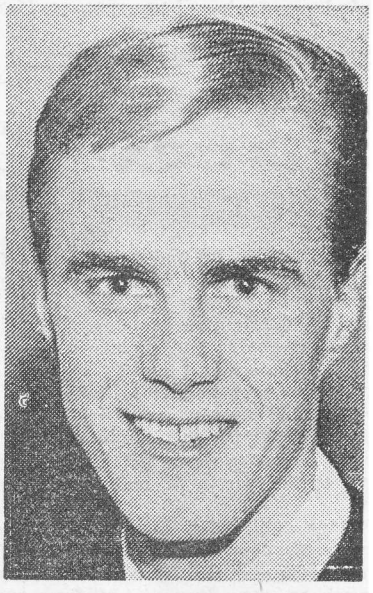

Gösta Ek hoppade in i Kinnarpskedjan och avgjorde mot Öxabäck.

Frökind

14/8-69.

Tömning av septitankar från förra året anmälda enligt lista, kommer att ske under augusti månad. Nya anmälningar kan ske till tel. 53010.

Hälsovårdsnämnden.

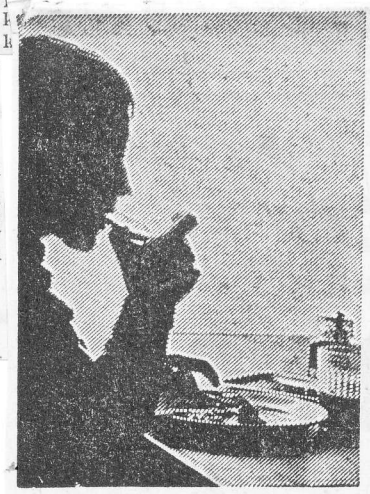

SKOLMATSEDELN

19/8-69.

Kinnarps skola

T. Plättar, hallonsylt och frukt. F. Ugnstekt falukorv, potatismos, senap, gurka.

Falbygdens skolförbund

Södra rektorsområdet.

Höstterminen 1969 börjar onsdagen den 20 aug. enl. nedanstående:

Fredriksbergsskolan

Klockan 08.00 Lärarna samlas i lärarrummet

Klockan 08.30 Upprop i aulan åk 7 och 8

Klockan 10.00 Upprop i aulan åk 9

Hemresa för eleverna 11.30.

Högstadieelever från Frökinds kommun hänvisas till Kyrkerörsskolan.

Skolskjutsar: Elever från Frökinds kommun med Linjebuss ordinarie tur. Övriga resande elever enl. utsänt meddelande eller med samma skjuts som förra läsåret.

Kinnarps, Vartofta och Yllestads skolor

Upprop klockan 10.00. Skoldagen slutar 12.20.

Skolskjutsar: Till Kinnarps skola avgår buss från Döve och Mönarp kl 09.20. Övriga skjutsar går 1 timma senare än vanligt. Vartofta och Yllestads skolor: Skjutsarna går samma turer som förra läsåret, om ej annat meddelats, men börjar uppsamlingen av elever 1 timma senare.

Upplysningar lämnas pr tel. 18500.

Samtliga lärare inom rektorsområdet samlas till kollegium på Fredriksbergsskolan klockan 14.00. 14/8-69.

Älgbanan i Axtorp, Kinneved

hålles öppen för träning och kompetensprov följande dagar: Aug. 16, 17, 23, 24 och 30. — Sept. 6, 13, 20, 27, 28.

Samtliga dagar anmälningstid 13—15.
Klubbmästerskap 31/8 och 19/10.
Husqvarnaälgen 21/9. Tävling mot skytteföreningen den 14/9.
Tel. 0515/331 82, 331 54, 503 11.

FRÖKIND

NTO-ungdomarna i Kinnarp arbetar för ungdomsgård Blir värdar för sommarting

Frivilliga målarkrafter är bl.a. Ingela Melander (t.v.) och Barbro Andersson.

Ungdomarna i Kinnarps NTO har på frivillig väg rustat upp ett torp utanför Kinnarp. Det skall så småningom bli ett slags ungdomsgård för inte bara NTO-medlemmar. Den 23—24 i denna månad blir man också värd för Skaraborgs NTO:s sommarting för ungdom. Det skall bli tältläger vid torpet och ett 50-tal personer väntas komma. Skaraborgs NTO gav besked i söndags att tinget skulle hållas vid Kinnarp.

Torpet, som disponeras av Kinnarps NTO, ligger ca en halvmil från Kinnarp mot Åsarp och sedan ett par km in i skogen. En slingrande väg går dit. Den är lite hålig ännu men skall grusas upp så fort ungdomarna får råd. De arbetar nämligen själva ihop så gott som varje krona som läggs ned på torpet. Tala om entusiasm! Dock går skogsvägen redan att ta sig fram på med bil. De värsta ojämnheterna är utjämnade men bättre skall det bli.

Så gott som varje kväll har ett 10-tal föreningsungdomar arbetat med att få torpet — det heter Ljunghem — i prima skick. Det var rätt fallfärdigt när de satte igång. Under sommarens lopp har ungdomssektionen med juniorledaren Per Hugo Claesson i spetsen fått i runt tal 10 nya medlemmar. Även dessa har varit behjälpliga med att rusta upp torpet då och då.

Hur mycket renoveringen av torpet har kostat vet ungdomarna inte och inte heller hur många timmar de arbetat med byggnaden sedan snön smälte bort i våras. Man får köpa de saker som behövs i takt med att pengarna kommer in. Kassan visar nu på 750 kr plus, ungefär.

Ungdomarna håller nu på med målningsarbetena, och det enda som i stort sett återstår sedan detta är klart är att lägga nytt tegel på taket och grusa upp den två km långa framfartsvägen. Nåja, de har redan tjuvstartat med grusningen också. Nog trivs jag här, förklarade en av de ivrigt målande flickorna när FT häromkvällen besökte ungdomarna i deras paradis. Mest av alla har nog juniorledaren själv arbetat. Han är snickare och har gjort alla reparationer.

— Vi måste verkligen tacka alla lantbrukare och andra som släpper till redskap, traktorer, mark och många andra saker, säger Per Hugo Claesson. Virket och grus till vägen är i stort sett det enda som vi behöver betala.

Friluftsgudstjänster i Kinneveds pastorat

I Kinneveds pastorat har under sommaren tre friluftsgudstjänster hållits. Sedvanlig gudstjänst hölls en söndagseftermiddag i Vårkumla å Slättängs gård, där många familjer med småbarn liksom vuxna samlats. Kyrkoherde Andersson predikade över texten om "Kristi förklaring", vars kosekvenser för lärjungarna och nutiden klarlades. Margareta Thor och kyrkoherde Andersson sjöng en antifoni som inledning. Före kaffet, som syföreningsdamerna bjöd alla församlade på, upptogs kollekt. Till dagens ordinarie kollekt, Sigtunastiftelsen, upptogs 100 kr., det övriga, 230 kr., översändes till missionen.

Söndagen den 3 aug., som liksom alla gudstjänsterna gynnades av det torra vädret, var det samling i Järnvägsparken i Slutarp. Mycket folk kom samman. Kyrkoherden talade

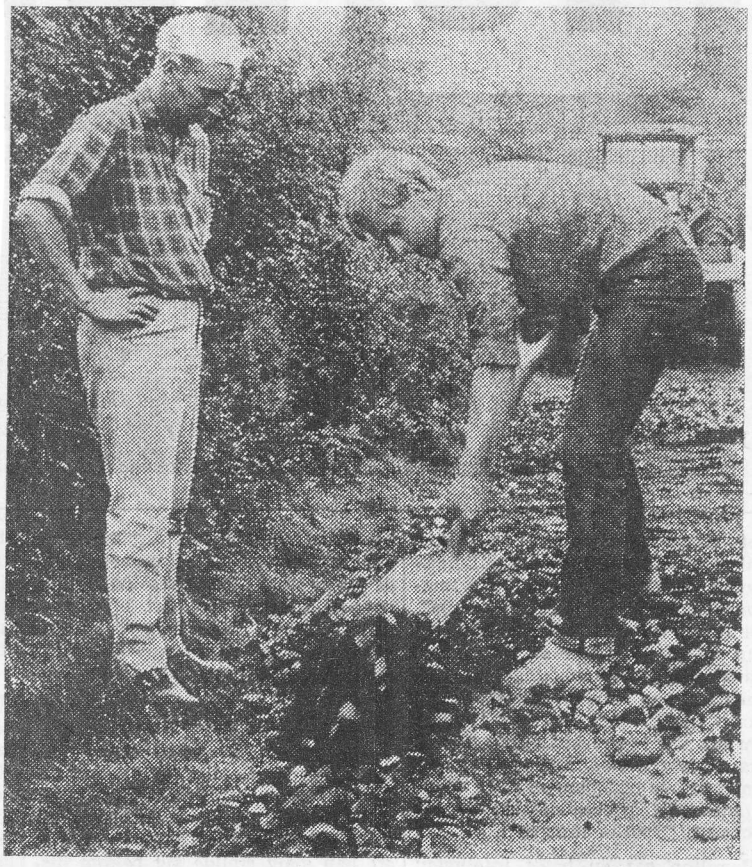

Alltid aktive juniorledare Per Hugo Claesson skyfflar ut gruset på den skogsväg som leder fram till torpet. Curt-Owe Brodd inspekterar.

Kinnemo
söndag
kl 18
Obs. tiden!

Borås GIF — Kinnarps IF

1618-69.

FOTBOLL

ÅSARPS IP
Söndag kl 15.30
Slutarp—Åsarp

Kinnarp släppte 2—0 och 3—1
Nådde oavgjort mot Fritsla

14/8-69.

Det lyckades inte för Kinnarp att besegra Fritsla vid tisdagens match på Häggåplan i Fritsla. Trots ledning med både 2—0 och 3—1. Matchen slutade 3—3. Kinnarp tog ledningen redan efter 40 sekunders spel då Bengt "Blecka" Georgsson kastade ett inkast så hårt att Fritslas målvakt ej kunde få grepp på bollen utan tvingades släppa in 1—0. Därefter hände inget särskilt förrän i 32 min. då Kjell Ahl påpassligt höll sig framme och slog in 2—0 till Kinnarp efter en misslyckad utrusning av hemmamålvakten. När 42 minuten gått reducerade Fritslas bästa spelare Stig Johansson till 2—1 genom att skjuta direkt på ett fint inlägg från höger.

I halvtid utgick Kinnarps "Blecka" Georgsson och ersattes av Göte Adamsson. Andra halvlek inledde Kinnarp starkt och efter sex minuters spel gav Kjell Ahl Kinnarp ledningen med 3—1. För passningen stod Bengt Persson.

Efter detta var det slut på framgångnarna för Kinnarp och initiativet gled mer och mer över till Fritsla. I 22 min. reducerade Stig Johansson efter hörna. 3—3 kom i andra halvlekens 31 min. då det blev kalabalik i Kinnarpsförsvaret och Hans-Åke Jakobsson skickade bollen i mål. Därefter hade såväl Kinnarps som Fritsla var sin given chans att öka målskörden.

En episod som bör räddas till eftervärlden inträffade i matchens 12:e min., då en tax rusade in på plan och hjälpte Fritsla med ett anfall, men Kinnarp och domaren uppskattade inte denna hjälp utan domaren blåste av spelet och visade ut taxen för resten av matchen. Dags för skärpning av herrar hundägare. Håll reda på hunden under matcherna, om den skall följa med.

Spelakritik

Bäst i Fritsla var ch Bruno Bergkvist och redan omnämnde Stig Johansson. Av Kinnarpsspelarna skötte sig Bo Ivarsson, Kjell Ahl och Claes-Göran Göransson bäst.

Bra domare var Kurt Augustsson, Borås.

Kul.

Div. IV Västergötland Södra

Borås AIK—Mariedal 1—0
Ulricehamn—Fritsla 1—1
Tranemo—Örby. 0—2
Kinnarp—Borås GIF 3—0
Kronäng—Torestorp 1—6
Öxabäck—Hällingsjö 5—1

Örby	15	9	4	2	31—11	22
Mariedal	15	10	2	3	38—18	21
Torestorp.	15	8	4	3	25—16	20
Hällingsjö	15	6	6	3	33—24	18
Borås AIK	15	6	5	4	20—20	17
Kronäng	15	6	4	5	33—23	16
Borås GIF	15	6	4	5	30—31	16
Kinnarp	15	5	5	5	29—32	15
Ulricehamn	15	3	5	7	22—32	11
Fritsla	15	2	4	9	15—35	8
Tranemo	15	3	2	10	16—39	8
Öxabäck	15	3	1	11	19—27	7

Nu gäller det Gnosjö för IFK
Kinnarp tar emot Borås GIF

16/8-69.

Efter torsdagskvällens lyckade IFK-insats mot Skene reser laget på söndag till Gnosjö. Samma mannar som besegrade Skene får förtroende. Klart står väl att det blir en svår uppgift för IFK-pojkarna — Gnosjö har imponerat i sina tidigare höstframträdanden. När lagen möttes på Odenplan i våras segrade Gnosjölaget med matchens enda mål.

I div. IV-spelet stundar hemmamatch för Kinnarp, som gästas av stadsdelsklubben från Sjöbo — Borås GIF. Det är andra året som gästerna spelar i div IV Södra och fjolårets placering blev fyra. Just nu ligger laget på sjätte plats med 16 poäng mot åttonde för Kinnarp, som har 13. När de båda lagen möttes i våras segrade Boråsarna med 4—0. Laget inrymmer egna produkter om man undantar backen Ingemar Kallin, som tidigare spelat för Elfsborgs reserver. Vidare har centern Tomas Ebraimsson spelat för Norrby.

Klubben är annars mest känd i skidsammanhang. Fjolåret gav bl.a. SM-tecken för föreningens duktiga ungdomar. På programmet har man också bowling och bordtennis.

Nu handlar det i alla fall om spel på gräsmatta i Kinnarp, där hemmalaget står berett att ta emot med varma servetter.

De båda lagen redovisas i separat ruta. För Kinnarpsspelarna gäller samling på Kinnemo 16.45.

I den norra div. IV-gruppen spelar IFK Tidaholm på hemmaplan mot Mariestads BOIS. Laget gjorde en mycket bra första halvlek nu senast mot Sil och kanske kan upprepa insatsen under **hela** matchen mot BOIS-laget.

I Flobygruppen kan det bli en spännande höstfortsättning, om Larv besegrar Timmele, om Slutarp tar båda poängen i Åsarp, och om Vilske-Kleva besegrar Annelund. På programmet står också de inte heller betydelselösa matcherna Hällstad—Trädet och Friscopojkarna—Edsvära.

Lagen på Kinnemo, söndag

KINNARP A:	BORÅS GIF A:
1. Stefan Johansson	1. Hans Gullberg
2. Conny Qvist	2. Ingemar Kallin
3. Tord Torstensson	3. Tomas Andersson
4. Claes-Göran Göransson	4. Leif Gustavsson
5. Anders Ek	5. Göran Lenberg
6. Bo Ivarsson	6. Rune Stenholm
7. Bo Johansson	7. Ronny Karlsson
8. Bengt Persson	8. Björn Strömberg
9. Christer Claesson	9. Tomas Efraimsson
10. Bengt Georgsson	10. Arne Agnroth
11. Kjell Ahl	11. Rune Parkhagen
12. Gösta Eek	12. Kennet Olsson

Domare: Kurt Gunnarsson, Ulricehamn.

Linjemän: Per-Bertil Karlsson, Falköping, Lennart Kardell, Vartofta

Div. IV Flobygruppen

Annelund—Vilske Kleva 4—4
Larv—Timmele 1—3
Hällstad—Trädet 1—3
Friscopojkarna—Edsvära 2—1
Åsarp—Slutarp 1—4

Timmele	11	9	0	2	29—11	18
Slutarp	11	7	1	3	37—18	15
Vilske-Kleva	11	5	4	2	21—16	14
Larv	11	5	3	3	20—21	13
Hällstad	11	5	2	4	25—18	12
Annelund	11	4	4	3	24—24	12
Friscopojkarna	11	3	5	3	19—20	11
Trädet	11	4	0	7	27—25	8
Edsvära	11	2	1	8	16—40	5
Åsarp	11	0	2	9	15—44	4

Skara reservserie

N. Vånga—Slutarp 1—1
Ardala—IFK Skara 1—0
Åsarp—Rapid 4—4
Skara IF—Vilske Kleva 6—0

Skara IF	9	6	1	2	36—19	13
IFK Skara	9	6	1	2	25—12	13
Ardala	9	6	1	2	22—12	13
Vilske-Kleva	9	5	1	3	23—19	11
Slutarp	9	4	2	3	27—21	10
Åsarp	9	2	2	5	13—23	6
Rapid	9	1	1	7	15—35	3
N. Vånga	9	1	1	7	11—31	3

JOHN DEERE

VISNING

JOHN DEERE

I DAG STARTAR VI FÖRSÄLJNING OCH SERVICE FÖR JOHN DEERE lantbruksmaskiner.

Vi har härmed nöjet att inbjuda Er till presentation av JOHN DEERE:s program i Slutarp i dag och i morgon kl 10.00—17.00.

VI BJUDER PÅ FÖRFRISKNINGAR OCH FILM.

AB BIL & MOTOR

Tel. 0515/332 62 SLUTARP Tel. 0515/332 92

Kinnarp gladde med 3—0-seger Borås GIF fick två utvisade

Boråsmålvakten bryter ett Kinnarpsanfall, signerat Kjell Ahl. 29/8-69.

Domaren Kurt Gunnarsson i Ulricehamn är en modig man. Inom loppet av ett par minuter i söndagskvällens match mellan Kinnarp och Borås GIF i västgötafyran, visade han ut två Boråsspelare sedan de sparkat omkull två hemmaspelare. Detta hände i slutet av första halvlek och med två man kort förmådde inte Boråsarna göra något åt Kinnarps 3—0-seger. I paus hade hemmapojkarna 1—0-ledning efter mål redan efter fem minuters spel av Christer Claesson, som fick en boll "på läppen" av Gösta Ek och därmed kunde dundra in sitt första seriemål.

Ja, sedan noterade vi ytterligare en handfull mer eller mindre givna målchanser för Kinnarpslaget, men under senare delen av halvleken blev det istället Borås som stack upp i ett par farligheter, som kunde slutat illa.

Det var efter en av dessa farligheter som gästerna drabbades av den första utvisningen. Arne Agnroth jagades av Kinnarps försvarsman Tord Torstensson, som i duellen de två emellan kom i kontakt med Boråsspelarens ben. Boråsaren hade dock fördel, avancerade vidar, men misslyckades med det han föresatt sig: att göra mål.

Och i besvikelsen (?) gick han till anfall mot Kinnarps-Tord. Domaren var med på noterna och sände Boråsspelaren till omklädningsrummet. Den något irriterade stämningen på planen slutade med att Boråsspelare nummer två — Rune Stenholm — efter ytterligare ett par minuter fick uppsöka omklädningsrummet ditförpassad av domaren. Han spelade på Bosse Ivarssons ben istället för på bollen, som lämnat grannskapet, och eftersom han tidigare hade varning fanns inget val för domaren.

Den förseelsen var i alla fall mindre grov än den första — om det nu har någon betydelse.

Sett till spelet den här halvleken hade Kinnarp en räcka målchanser och borde också haft klar ledning. I denna halvlek liksom i den andra gillrade dock Boråslaget offsidefällor, som förbryllade Kinnarps aktörer.

Gösta Ek smällde in 2—0-bollen i början av första halvlek och Bengt Persson fastställde 3—0 när 20 minuter var kvar att spela. Trots nio man höll Borås förvånansvärt bra spelet uppe på plan, även om man inte kom helt till sin rätt i avslutningarna.

"Blecka" målvakt

Kinnarp fick ställa upp med sin spelande tränare Bengt "Blecka" Georgsson som målvakt för sjuke Stefan Johansson. B-målvakten var bortrest. Bollkunnige "Blecka" gjorde ett gediget intryck och hans bollfångartakter från spel i FIAK:s handbollslag satt kvar...

Som helhet skötte sig uteförsvaret med den äran. Backarna Conny Qvist och Anders Ek var kanske strået vassare än sina kamrater, där Claes-Göran Göransson och Tord Torstensson bildade mittenförsvarare. På mittfältet agerade Bo Johansson och Bo Ivarsson med viss framgång. Anfallet med kvartetten Bengt Persson, Christer Claesson, Gösta Ek och Kjell Ahl, hade sina ljusa stunder, men hade svårt att se upp för offside.

Lite obalans

Boråslaget var lite obalanserat i sitt uppträdande och utöver de två utvisade spelarna, var ytterligare ett par man — ja, en Kinnarpsspelare med förresten — ute på hal is vid några tillfällen. Kanske satsade man lite för fränt i en del närkamper.

Planens dominerande spelare hade man i alla fall i fyrbackslinjens Göran Lenberg. Bra var också Ingemar Kallin. I övrigt ganska jämnt. Det hade förvisso blivit en rejäl match om man fått behålla laget intakt hela tiden.

250 personer fick se Kinnarp ta en viktig tvåpoängare och nu bör kontraktet med div. IV vara klart.

Domare var som sagt Kurt Gunnarsson, Ulricehamn. Om honom tyckte inte Borås. Om honom tyckte vi i alla fall: han klarade en något hetsig tillställning riktigt bra och någon större diskussion om korrektheten i utvisningarna bör det väl inte bli.

Bånsse

4-1 för Slutarp Tre fullträffar av Karlstedt

29/8-69.

Åsarp kämpade tappert mot Slutarp på söndagseftermiddagen, men det hjälpte inte. Efter en riktigt bra första halvlek av Åsarpspojkarna med 1—1-resultat och snudd på ledningsmål, kom Slutarp bättre efter paus. Främst tack vare skärpa i avslutningarna lyckades man roffa åt sig de båda poängen i detta grannderby.

Ingemar Pettersson startade med 1—0 för Åsarp och den ledningen kvitterades av Slutarps Håkan Karlstedt efter halvtimmens spel. Ett par minuter före paus sköt Gösta Rylander Åsarpsmål, men den fullträffen blev inte godkänd. Det var en indirekt frispark som lades direkt i mål. Och si det går inte...

Åsarp startade efter paus med ett par farligheter, varav den ena kanske t. o. m. borde resulterat i straffspark, då Sören Vilgotsson slogs över benen momentet efter det varit spel om bollen.

Sedan kom i alla fall Slutarp. Thomas Pettersson dundrade in 2—1, Håkan Karlstedt sköt via stolpen in 3—1 (bra passningsspel vid denna fullträff) och i slutminuterna satte Håkan punkt med 4—1 efter försvarsschabbel.

Dessförinnan hade de båda Pettersönerna i Åsarps anfall haft var sin fin chans, varav Ingemar missade i friläge.

Det var väl annars som helhet en ganska medelmåttig tillställning. Planens bästa aktör var i Slutarp försvarets Roland Moberg och anfallets Håkan Karlstedt samt Roger Andersson. Bitvis också Thomas Pettersson.

I Åsarp visade försvarets Eloof Svensson att de gamla märkena står sig gott och i anfallet hörde Pettersönerna till de tongivande.

Roland Ekvall, Tidaholm, dömde och hade för det mesta rätt.

Bånsse

FM-friidrott i KINNARP

29/8-69.

Kinnarps IF står som arrangör för Falbygdsmästerskapen i friidrott på söndag middag på Kinnemo. Grenar som skall avverkas är 100 meter, 400 meter, 1500 meter, 5000 meter och stafett 1000 meter. Vidare kula, diskus, spjut, längd, höjd och stav.

Anmälan sker vid starten.

21/8-69.

Yngling

med intresse att lära vävning å kettenstol erhåller omg. anställn.

AB Kinnarps Textilindustri

Tel. 0515/330 85

eget hus!

I Kinnarp och Slutarp överlåter Gullringshus några villatomter till mycket förmånliga priser. Tomterna är delvis byggklara och får bebyggas med valfritt Gullringshus inom ramen för byggnadsnämndens bestämmelser.

Ta kontakt för ytterligare informationer — och passa också på att titta på vårt nya typhusprogram! Här finns ett stort antal hus att välja på: 1 — planshus med källare, vinkelhus, sluttningshus, källarlösa hus — allesammans i storblock!

ring

GULLRINGS HUS

Gullringshus

Jönköpingskontoret, tel 036/118435 21/8-69

Stor loppmarknad i Slutarp

lördagen den 30 augusti.

Se utförligare annons i torsdagens tidning!

På torget

i dag PLASTMATTOR billigt.

G. Carlsson, Slutarp 23/8-69.

Söndagsskol-start i KINNEVED sönd. 24/8

i resp. KINNARPS och SLUTARPS missionshus kl 9.45. Förutvarande och nya elever hälsas varmt välkomna!

OBS! Söndagen den 31 aug. gemensam familjeutflykt med avresa kl 10.30. Mål: Sämsjöborg. Anmälan senast onsdag den 27 aug. till Anders Sigfridsson, tel. 503 39 el. Asta Johansson, tel. 331 71.

Söndagsskolorna i Kinnarps och Slutarps missionshus.

FM-friidrott på Kinnemo

I morgon middag arrangerar Kinnarps IF Falbygdsmästerskapen i friidrott på Kinnemo.

Grenar som skall avverkas är: 100 meter, 400 meter, 1500 meter, 5000 meter och stafett 1000 meter. Vidare kula, diskus, spjut, längd, höjd och stav. Anmälan sker vid starten.

23/8-69.

Fotboll

TÅNGAVALLEN, SLUTARP

Söndagen den 24 aug. kl. 14

Friscopojkarna IK—Slutarp IF

Lördagen den 23 aug. kl. 15.30

SKARA IF B—SLUTARP IF B

FRÖKIND

26/8-69.

Markförvärv kostar Frökind 345.000 kr

Frökinds kommunalnämnd har hållit sammanträde. Den utsedda kommittén för disposition av Sörby skola hade föreslagit att NTO och CUF får lokaliteterna hyresfritt upplåtna för sin verksamhet och nämnden tillstryker förslaget hos fullmäktige. Likaså tillstyrkes att byggnadsnämndens ord. från den 1 sept. heltidsanställes med en ersättning av 2.700 kr per mån.

Byggnadsnämnden hade föreslagit ändring och utvidgning av byggnadsplanen för Kinnarp och ändring av byggnadsplanen för Slutarp. Förslagen tillstyrkes hos fullmäktige. Byggnadsnämnden hade likaså yrkat att dagvattenledningar anlägges på Kinneved 5:1, Slutarp 7:20 och Slutarp Ödegården 1:52 i enlighet med av Viak upprättat kostnadsförslag på 117.000 kr. Kommunalnämnden tillstyrker förslaget med tillägg att byggnadsnämnden får utreda frågan om fastigheternas bidrag till ledningsarbetena.

Kinneveds Röda-korskrets ansökan om ett anslag på 1.350 kr för deltagare i simkurs tillstyrktes. För framdragning av serviceledningar till de av Stiftelsen Frökinds Hyresbostäder planerade enfamiljshusen tillstyrktes ett anslag på 4.000 kr. Från markförvärvskommittén förelåg förslag om förvärv av ett område på 18.000 kvm. från Kinneved, Kyrkogården 1:4 till ett pris av 40.500 kr och ett område på 3.500 kvm. från Hassla Västergården 2:1 för 7.000 kr. Kommunalnämnden tillstyrker förslaget hos fullmäktige och föreslår att byggnadsnämndens ordf. Elof Rehn och direktör Ivar Gustafsson utses att underskriva köpehandlingarna.

Markfrågor

De vid ett tidigare sammanträde behandlade och bordlagda markförvärvsfrågorna togs upp till ny behandling. Genom av kommunalnämnden nu tillstyrkta köp, försäljningar och byten uppkommer en nettoutgift för kommunen på 345.000 kr, vartill kommer 10.000 kr för täckande av kommunens utgifter för avstycknings- och lagfartskostnader. Kommunalnämnden föreslår att finansieringen sker genom att 155.000 kr tages ur allmänna investeringsfonden samt att 200.000 kr anskaffas genom upplåning genom ett 20-årigt amorteringslån. Byggnadsnämndens förslag om ett anslag på 15.000 kr för plan- och projekteringskostnader på Slutarp 1:7 och Kinneved 1:4 tillstyrktes hos fullmäktige. Socialnämndens hemställan om ett anslag på 2.700 kr för inredningar av ett lagerrum i Frökindsgårdens källare tillstyrkes. Socialnämnden hade anmält två av sina ledamöter till en kurs vid kommunskolan i Sigtuna i höst. Kostnaden 2.106 kr, tillstyrkes hos fullmäktige.

Kommittén för uppförande av en samlingslokal hade begärt ett utlåtande av kommunen, vilket skall ingå i handlingarna till Statens Nämnd för Samlingslokaler för sökande av statslån. Kommunalnämnden fastslår i sitt yttrande, att inom kommunen ej finnes någon samlingslokal. Den projekterade lokalen fyller alltså ett mycket stort behov.

Placeringen av densamma mellan Kinnarps och Slutarps samhällen är den bästa. Beträffande kommunens ekonomiska stöd för företagets utförande hänvisas till kommunalfullmäktiges beslut den 27 jan. 1969, enligt vilket kommunalfullmäktige beslutade att ordna samlingslokalfrågan i kommunal regi för en beräknad kostnad av 400.000 kr under förutsättning att statslån kan erhållas. Ansvaret för driften åvilar därigenom också kommunen.

Trafikolycka i Kinnarp

Missuppfattning ledde på söndagen till en sammanstötning med plåtskador som följd i Kinnarp. En från Ulricehamnshållet kommande bilist fick det intrycket att en framförvarande skulle köra in till höger mot en bensinstation och skulle köra om. I stället törnade hans fordon mot det andra bakifrån.

Hans-Olof Gustavsson suverän i mästerskap för Falbygden

26/8-69.

Vädergudarna var inte nådiga då Falbygdsmästerskapen i friidrott gick av stapeln på Kinnemo i Kinnarp. Men trots regn och hotande åskbyar kunde tävlingarna snabbt undanstökas och teamet Gerhard Frisk — Göran Andersson hade all heder av arrangemanget. Tyvärr var inte deltagandet så stort men man fick ändå glädja sig åt en del resultatmässigt fina grenar. Vi tänker då främst på blott femtonårige Hans-Olof Gustavsson, Wilske, som höjde sitt personbästa med en halv meter i kula till 13 meter, som han naturligtvis blev överlägsen segrare på. Lika suverän var han i diskus som han vann på 39,40. Vi håller tummarna för den duktige femtonåringen i UP-finalerna i Stockholm på söndag.

På grund av det ringa deltagarantalet tvingades man inställa 1500 och 5000 meter samt stafettlöpningen 1000 meter. Istället arrangerades ett uppvisningslopp på 1500 meter, där Klas-Göran Göransson, Kville, segrade på 4.25,4. Falbygdsmästerskapen togs överlägset hem av Kinnarp med 53 poäng före Wilske 35.

Hans-Olof Gustavsson

RESULTAT:

100 m: 1) Bengt Georgsson, Kinnarp 11,7; 2) Leif Bergström, Albion 12,2; 3) Krister Klasson, Kinnarp 12,4; 4) Göte Andersson, Kinnarp 13,2.

400 m: 1) Bengt Georgsson, Kinnarp 56,2; 2) Göte Andersson, Kinnarp 59,1.

1500 m (uppvisningslopp): 1) Klas-Göran Göransson, Kville 4.25,4; 2) Oskar Lood, FAIK 4.26,2; 3) Jan-Erik Eriksson, Trollhättan SK 4.47,6.

Stavhopp: 1) Stefan Johansson, Kinnarp 3,10; 2) Ingemar Herbertsson, Wilske 3,10; 3) Rune Kyrk, Wilske 2,55; 4) Aimo Gustavsson, Kinnarp 2,55; 5) (utom tävlan) Ingemar Strängby, FAIK 2,55.

Längd: 1) Krister Klasson, Kinnarp 5,59; 2) Bengt Georgsson, Kinnarp 5,16; 3) (utom tävlan) Lennart Strängby, FAIK 4,90.

Höjd: 1) Krister Klasson, Kinnarp 1.60; 2) Yngve Johansson, Karleby 1.60; 3) (utom tävlan) Lennart Strängby, FAIK 1.55.

Spjut: 1) Leif Bergström, Albion 41,76, 2) Rune Kyrk, Wilske 40,37; 3) Jan-Olof Ahlin, Åsarp 39,83; 4) Aimo Gustavsson, Kinnarp 35,83.

Diskus: 1) Hans-Olof Gustavsson, Wilske 39,40; 2) Yngve Johansson, Karleby 31,70; 3) Jan-Olof Ahlin, Åsarp 31,04; 4) Tore Gustavsson, Wilske 35,46.

Kula: 1) Hans-Olof Gustavsson, Wilske 13.00; 2) Jan-Olof Ahlin, Åsarp 11.05; 3) Rune Kyrk, Wilske 10.65; 4) Yngve Johansson, Karleby 10.35.

Falbygdsmästerskapen: 1) Kinnarp 53, 2) Wilske 33, 3) Karleby 13, 4) Åsarp 13, 5) Albion 11.

I tävlingen om standaret är ställningen efter friidrottstävlingen: 1) Kinnarp 20, 2) Wilske 12, 3) Albion 5, 4) Karleby 4, 5) Åsarp 3.

LIFFNER VANN

FAIK:s medeldistansare Thomas Liffner, som på grund av skada delvis fått säsongen spolierad, vann i går kväll 800 meter i Uddevalla med tiden 1.54,5 och sett till hans skada var det ett bra resultat.

För all uppvaktning

på min 80-årsdag framför jag härmed till släkt och vänner mitt varma tack. 23/8-69.

Erik Andersson
Lofsgården, Kinnarp

Ett hjärtevarmt tack

till alla som gjorde min 80-årsdag till ett ljust och vackert minne.

Edit Andersson, Kinnarp
28/8-69.

Stor Loppmarknad

anordnas i Järnvägsparken, Slutarp

lördagen den 30/8 kl. 11.00

FYNDPLATSEN FÖR SAKER AV ALLEHANDA SLAG:

Möbler, husgeråd, kylskåp, tvättmaskiner, spisar m.m.

ÄVEN FABRIKSNYA MÖBLER OCH PLASTMATTOR

TOMBOLOR, LÄSKEDRYCKER, VARM KORV

Slutarps IF **Slutarps Samhällsförening**

"Blecka"-mål i matchens slutskede gav Kinnarpspoäng i Hällingsjö

26/8-69.

Vid lördagens match på Björkängsvallen i Hällingsjö mellan IFK Hällingsjö och Kinnarps IF blev resultatet 1—1 efter 1—0 i halvtid. Matchen spelades i ett ganska makligt tempo under första halvlek och spelet får betecknas som jämnt. I andra halvlek blev det lite bättre fart och Kinnarp dominerade stort stundtals.

Från första halvlek har vi noterat en fin chans för Kinnarp att ta ledningen på en mycket vällagd frispark av Bo Johansson, men den utmärkta målvakten gjorde en fin räddning.

1—0 till hemmalaget kom efter 35 minuters spel. Målet föregicks av en hörna som nickades mot mål av centerforwarden och där touchade bollen olyckligt Conny Qvist så att Stefan Johansson ställdes utan pareringschans. I första halvleken skadades Kjell Ahl, ledbandsskada, och ersattes av Kjell Johansson.

Anledningen till det låga tempot kan kanske i viss mån skyllas på den åskskur som kom då fem minuter spelats och pågick i tjugo minuter. Samtliga aktörer var "som slickade katter".

I andra halvlekens tretttioåttonde minut utjämnade Kinnarp på ett skott av Bengt Georgsson.

Bra spelare i Kinnarp var målvakten Stefan Johansson, Claes Göran Göransson, Bo Johansson, Bo Ivarsson, Bengt Georgsson och Gösta Eek. I IFK Hällingsjö utmärkte sig målvakten Sören Andersson samt halvbacken Sture Johansson och i kedjan Bo Johansson.

Bra domare var Lars Erik Kristoffersson, Hillared.

KUL

Kinnemo söndag kl. 16

Torestorps IF—Kinnarps IF

30/8-69.

KINNARPS IF

Ord. kvartalsmöte torsdag 28/8 kl. 20 på Kinnemo.

Möt upp mangrant.

Viktiga frågor.

Styrelsen

Fabriksarbetare

erhåller omgående fast anställning. Bostad kan ordnas.

AB KINNARPS KONTORSMÖBLER

520 44 KINNARP. Tel. 0515/333 70.

30/8-69.

Godtemplarbussen på ny och lyckad kvällstur

— Vänta bara tills jag kommit till rätta med "smörjekoppa", så får ni höra, menade ledaren för bygdespelmännen, rörledningsmannen John Karlsson från Kinnarp, efter att ha bytt ut sitt nyare spel mot ett äldre.

28/8-69.

... Och dansen gick på lövat magasin — och det var som en fläkt från längesedan svunna dagar smugit sig in för att föra ut tonerna från Kinneveds glada och duktiga bygdespelmän bland de 70-talet besökare som Godtemplarbussen från Falköping fört ut till Rogerstorp denna kväll. Och man kan säga detsamma om den efterföljande samlingen på Kinnarps konditori. Det är bara det att man också bör tillägga att det var en glad kväll, den kanhända gladast av alla, som Godtemplarbussen bjudit på under sina många utfärder denna sommar.

Målet för fredagsresan var liksom flera av tidigare kvällsresor hemligt. Måhända gissade någon på Rogerstorp, efter att man passerat Vilhelmsro. Det var inte första gången det dansades på Rogerstorps präktiga magasin. Lövad och dekorerad som den var för kvällen utgjorde platsen den bästa tänkbara.

Gunnar Svärd hälsade välkommen och Kinneveds nu ett år gamla musikgäng fick hand om fortsättningen. Glada "gubbar" som med stor skicklighet hanterade sina instrument, både dragspel, fiol och trumma.

Men ingenting varar ju beständigt. Så inte heller dansen på magasinet. Dansen fick inte uppta hela kvällsprogrammet. Kl. 22 rullade bussarna vidare — det var faktiskt två stycken — över Mönarp och genom Slutarp till Kinnarps konditori, som dukat upp för 11-kaffe. Naturligtvis följde spelmännen med för att underhålla även här. Och gladare gäng än dessa spelmän utgör kan Falbygden förvisso inte uppvisa. Det blev en kväll som helt gick i musikens och sångens tecken. Och man hann med många av de gamla låtarna. Det leve som i avslutningsögonblicket utbringades för spelmännen vittnade om publikens uppskattning.

Hembygdstipset var förstås med som en ny länk i den fortsatta etapptävlingen om "Lär känna bygden". Helt nya segrare tog denna gång hand om de separata priserna. Åtta rätt av tio möjliga hade Gustaf Flink, Eriksg. 9, Falköping. Närmast efter med sju rätt följde Elvira Flink, Falköping, och Brita Bylin, Floby. Fyra tävlande med 6 rätt prisbelönades dessutom: Inga Lantz och Greta Elwing, Floby, samt Arne Enocksson, Ullene.

28/8-69.

eget hus!

I Kinnarp och Slutarp överlåter Gullringshus några villatomter till mycket förmånliga priser. Tomterna är delvis byggklara och får bebyggas med valfritt Gullringshus inom ramen för byggnadsnämndens bestämmelser.

Ta kontakt för ytterligare informationer — och passa också på att titta på vårt nya typhusprogram! Här finns ett stort antal hus att välja på: 1 — planshus med källare, vinkelhus, sluttningshus, källarlösa hus — allesammans i storblock!

ring Gullringshus

GULLRINGS HUS

Jönköpingskontoret, tel 036/118435

Kinnarpsskyttar framgångsrika i Säm-jaktstig

28/8-69.

Den nybildade Herrljunga-Gäsene jaktklubb anordnade i söndags sin första jaktstig i terrängen vid Sämsholm i Norra Säm. Skyttarna från Kinnarp hade en verkligt lyckad dag och belade de tre första platserna bland 135 deltagare. Tävlingen var mycket jämn.

Resultat i jaktstig: 1) Gösta Svensson, Kinnarp 95 poäng; 2) Bengt Åkesson, Kinnarp 95; 3) Sixten Nyman, Kinnarp 95; 4) Erik Karlsson, Markryd 94; 5) Karl-Ivar Holmstrand, Herrljunga 93.

Damklassen vanns av Kerstin Larsson, Borås, på 64 poäng med Ulla-Britt Svensson, Husaby, 38 p. på andra plats.

Harbanan (insatsskjutning): 1) Stig Kylén, Fåglavik 78 tr.; 2) H. Svensson, Ljungsarp 66; 3) Göte Lindgren, Kinnarp 65.

Trapbanan (en moderniserad lerduveskjutning): 1) Erik Karlsson, Markaryd 9 nerskjutna duvor, 2) K-Å Johansson, Fåglavik 8, 3) Stig Kylén, Fåglavik 8.

KINNARP BTK

håller årsmöte i Centralskolan, Kinnarp, måndagen den 1/9 efter träningen.

Styrelsen

Krympande åkerareal i Kinneved

Av statistiska centralbyråns slutrapport från den senaste allmänna jordbruksräkningen framgår att åkerarealen hos de inom Kinneveds församling belägna brukningsenheterna om vardera minst två hektar åker sedan föregående allmänna jordbruksräkning minskat från 1.994 hektar till 1.686 hektar.

Av den vid det senaste räkningstillfället kvarvarande åkerarealen användes 19 hektar till höstvete, 1 hektar till höstråg, 84 hektar till korn, 537 hektar till havre, 48 hektar till blandsäd, 17 hektar till grönfoder och ensilageväxter, 782 hektar till slåttervall på åker, 3 hektar till vall för fröskörd, 156 hektar till betesvall på åker samt 15 hektar till potatis.

Av den återstående redovisade åkerarealen låg 22 hektar i helträda medan 2 hektar var obrukade (men ej nedlagda). (PRK) 2/9-69.

Ingen revansch för Slutarp

Det blev ingen revansch för Slutarp i söndagens match mot Friscopojkarna, som hade ledningen i pausen med 2—0 och i andra perioden ökade till 4—0 innan Slutarp kunde reducera.

Hemmalaget, som fortfarande saknar Hasse Andersson, gjorde inget starkt intryck i denna match och man vaknade på de flesta håll i laget inte upp förrän det återstod att spela cirka femton minuter. Om något betyg skall utdelas till någon eller några såg går dessa i första hand till åldermannen i laget Bengt Hermansson, som både kämpade och lyckades. Kämpade gjorde också Roland Moberg, kanske ibland med orena medel, men han var inte lyckad i passningsspelet denna gång. I anfallslinjen gick det alltför omständigt till väga och de snabba Friscoförsvararna hade ingen svårighet att stoppa de anfall som sattes i verket av hemmalagets kedja.

Friscopojkarna var inget dåligt lag och visade stundtals bra samspel. Tränaren Lennart Andersson, som spelade vi var lagets store man och svarade för de tre första målen, vilket betydde ett äkta hat tric från hans sida.

Brodern Håkan Andersson (1), som spelade cf, var också bra liksom mittfältsspelarna Håkan Andersson (2) och Kaj Johansson. I fyrbackslinjen var Gösta Knutsson och Anders Korpås de främsta.

Första målet anlände i 12:e minuten och 2—0 blev det i den 30:e minuten. I matchens 50:e minut blev det 3—0 och samtliga gjordes som nämnts av vi Lennart Andersson. 4—0 blev det genom cf Håkan Andersson i 70:e minuten.

När tio min. återstod gjorde Håkan Karlstedt första Slutarpsmålet och det andra gjorde Tomas Pettersson i matchens sista minut.

Domaren Lennart Quick, Kinnarp, får i stort sett ett gott betyg.

26/8-69. Geson

30/8-69.

Torestorp Kinnarps söndagsgäster Blir mål-Stefan motorn i laget?

Kinnarp har nått fotbollsframgångar under höstupptakten och i morgon skall laget visa att höst formen står sig. Till Kinnemo kommer Torestorps IF, som besegrade Kinnarp i våras med matchens enda mål. Ett något snöpligt nederlag, kommenterar lagledaren Marthel Johansson, som anser att hans lag nu fått upp ett tempo som är div. IV-mässigt.

FT-sporten trodde på en Kinnarpspoäng mot Hällingsjö nu senast. Och så blev det. Mot Torestorp kanske vi rent av vågar tippa dubbelpoäng till Kinnarpslaget?

— Det kan du gott göra, säger målvakten Stefan Johansson. Jag skall försöka hålla nollan, och grabbarna i skyttelinjen gör säkert ett par mål mot Torestorp.

Stefan kan alltså mycket väl bli motorn i laget på söndag — säkerhet från de bakre leden betyder som bekant mycket.

Nu tvingas Kinnarp dock ställa upp med ett par reserver. Claes-Göran Göransson kan inte medverka i försvarsspelet och i de främre leden återfinns inte heller Kjell Ahl (skadad).

Reserver finns också i Torestorpslaget, där vänstersidan i anfallet fylls av två man ur reservleden.

Skall man tala tabellspråk är Torestorp för närvarande fyra poäng bättre än Kinnarp, men det bör som sagt inte hindra "Blecka" och Co från en n ytriumf hemma på mammas gata.

Det var bra med publik när Kinnarp spelade hemma sist. Det kommer fler på söndag eftermiddag, när Falköpingsdomaren Charles Johansson blåser till spel. Kinnarpslaget samlas 14.45.

Motorn i laget på söndag — blir det målvakten Stefan Johansson?

SKYTTE

Lagtävlan jaktstig

Vid den avslutande lagtävling i jaktstig i Göteve segrade Sätuna 431, 2:a Kinnarp B 401, 3:a Kinnarp A 376, 4:a Vilske 350, 5:a Solberga 339, 6:a Falköping 325, 7:a Eriksberg 291.

Efter 6 tävlingar står Kinnarp A-lag som segrare. Tabellen:

Kinnarp A	6	tävlingar	2579 p.
Sätuna	6	"	2515 p.
Göteve	6	"	2435 p.
Kinnarp B	6	"	2409 p.
Solberga	6	"	2237 p.
Vilske	6	"	2205 p.
Eriksberg A	6	"	2172 p.
Falköping	6	"	2086 p.
Eriksberg B	4	"	1387 p.

Lagtävlan i Älgskytte skjuts på Falköpings älgbana söndagen 7/9 kl. 13.

FRÖKIND

Kommunalfullmäktige

sammanträder i Centralskolan, Kinnarp, måndagen den 1 sept. 1969 kl 19.00.

Ordf.

SKOLMATSEDELN

Kinnarp

M: makaroner, stekt falukorv, tomat. T: köttgrotta, potatis, rå morot. O: stekt torskfilé, potatis, sallad. T: grönsakssoppa, ostsmörgås, frukt. F: dillkött, potatis, grönsaker.

2/9-69.

Blir en kr jämnt, tackar

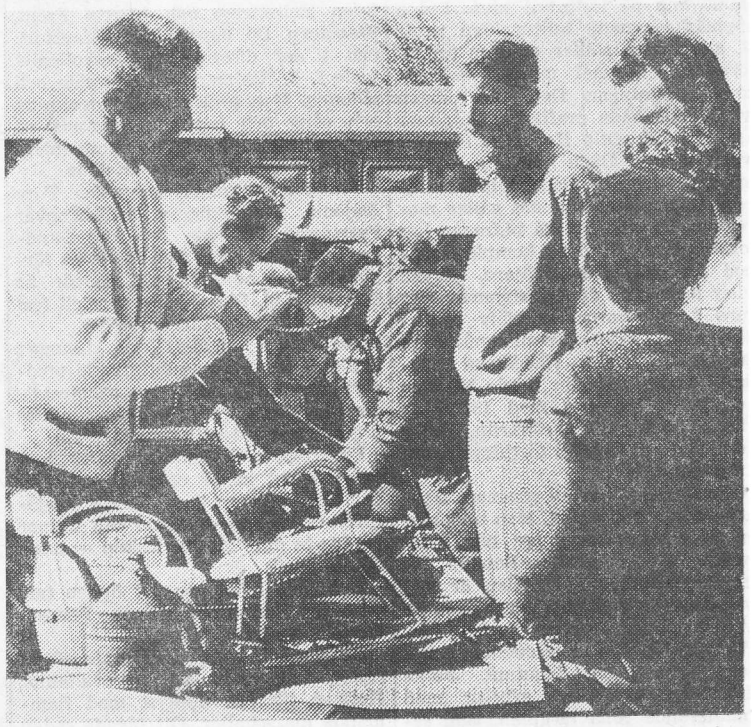

Nja, en krona blir väl lagom för det här, säger Rune Sandén.

— Klart att det varit fler besökande någon gång men vi kan inte klaga idag heller. Så sade en representant för arrangerande Slutarps IF och Slutarps Samhällsförening om loppmarknaden i Järnvägsparken i lördags. Marknaden hade utannonserats som stor loppmarknad och nog blev det kö hos försäljarna alltid.

En krona varsegod, tackar, tycktes vara ett stående uttryck bland försäljarna. Men naturligtvis fanns det dyrare saker. Får väl kylskåpet för 15 kr, bad en spekulant. Nä, det säljer vi inte under 20 kr, sade försäljaren.

Det fanns mycket att välja mellan Spisar, kylskåp, tvättmaskiner, möbler — nya och gamla —, husgeråd, mattor, skor och åter skor, radioapparater, sängar. Naturligtvis fanns "varmkorvgubben" på plats. Fattas bara annat.

Lagen på Kinnemo, söndag

Kinnarp:	Torestorp:
1) Stefan Johansson	1) Henning Redlund
2) Conny Qvist	2) Åke Alfredsson
3) Tord Torstensson	3) Yngve Stensson
4) Kjell Johansson	4) Stig Andersson
5) Anders Ek	5) Inge Aronsson
6) Bo Ivarsson	6) Henry Johansson
7) Bo Johansson	7) Jonny Yngvesson
8) Bengt Persson	8) Kjell Augustsson
9) Christer Claesson	9) Conny Oskarsson
10) Bengt Georgsson	10) Donald Aronsson
11) Gösta Eek	11) Tore Johansson
12) Göte Andersson	12) Åke Leandersson

Domare: Charles Johansson, Falköping

Linjedomare: Lennart Lundgren och Bertil Lundberg, Timmele.

De 12 reseberättigade eleverna vid skolan i Yllestad åker bil, medan fyra bussar ser till att barnen kommer till och från skolan i Kinnarp. En buss med plats för 21 går från Döve, en med plats för 39 Mönarp, Skättning, Luttra, Kinnarp. En med plats för 13 från Slättängs korsväg och en från Axtorp. 16 åker med den.

Harry

23/8-69.

KÖRKORT

NY TEORIKURS

börjar månd. den 8/9 kl 19.

Välkommen med Eder anmälan personligen eller tel. 330 60, 332 01.

Gösta Larssons Trafikskola

KINNARP

KUNGÖRELSE

Ansökning om tillstånd till beställningstrafik för godsbefordran har inkommit från John Fransson, Kinnarp (lasthöjn.)

Ev. erinringar skall ha hit inkommit före 5/9 1969.

Mariestad i landskansliet 15/8 1969.

LÄNSSTYRELSEN

Göte Andersson sågs i flera bra uppspringningar mot Torestorpmålet. Här för han bollen, jagad av en Torestorpare.

Slutarpspoäng mot ledarlaget Roland Moberg i huvudrollen

Slutarp lyckades spela 2—2 mot serieledande Timmele i söndagens seriefinal på Ådala. Slutarp förmådde således inte knappa in på det fem poäng stora försprånget och därmed är väl Timmeles serieseger klar. Det var dock inte mycket som skiljde de båda lagen åt i spelstyrka den här gången och det oavgjorda resultatet speglar väl det som hände under matchen.

2/9-69.

Första halvlek gick i Timmelefavör och 2—1 till hemmalaget var motiverat. Efter paus kom Slutarp starkt och med kvitteringsbollen som slogs in i 56:e minuten skipades full rättvisa.

I Slutarp gjorde försvaret en stormatch. Mv Andersson var greppsäker och dessutom mycket påpasslig i utrusningarna. Alf Adamsson hade fått i uppdrag att ta Sülla och den uppgiften klarade han bra, även om han lite oturligt fick vara inblandad i båda baklängesmålen. Bengt Hermansson slog undan med besked i mitten och hb P-O Gustavsson släppte ingen över bron.

Moberg planbäst

Planens främste spelare var emellertid Roland Moberg på mittfältet som har en rent otrolig arbetskapacitet, Krister Stenkvist var också bra, även om han inte kom upp till Mobergs klass. I kedjan var det Tomas Pettersson och Roger Andersson som svarade för farligheterna. Timmele lever högt på sina Boråsare, Lennart Alsin och Endel Sülla. Alsin var den stora klippan i försvaret, medan Sülla är hyperfarlig i kedjan genom sin snabbhet.

Matchen var bara fem minuter gammal när Roland Moberg fick skottchans vid strafflinjen. Han tog väl vara på tillfället och sköt perfekt i krysset utan chans för målvakten.

Tre min. senare kvitterade Timmele genom Alf Karlsson som ganska ostörd fick ta ned bollen framför mål.

Fem min. senare före paus fick Sülla en fin stickare, Alf Adamsson var bra med men föll just i tacklingsögonblicket varefter Sülla utan svårighet kunde göra 2—1.

Andra halvlekens mål svarade Tomas Pettersson för.

Domare var Ragnar Efraiemsson, Sandared, och han bör få ett gott betyg.

Pol

Kinnarp hade Torestorp i säcken

2/9-69.

Glömde att knyta till i slutminut

Kinnarp hade Torestorp i säcken i söndagseftermiddagens div IV-möte på Kinnemo, men glömde att knyta till. 10 sekunder före full tid lyckades gästerna kvittera hemmalagets 3—2-ledning och därmed få med sig den ena poängen hem. Det oavgjorda resultatet var väl sett till spelet inte mycket att säga om, även om Kinnarp hade de flesta farligheterna. Vid ställningen 3—2 sågs bl. a. Göte Andersson i två attacker, som så när resulterat i fullträffar. Spelmässigt var det en match på gott och ont. Aktörerna växlade från högst medelmåttiga prestationer till blixtrande framstötar med snygga direktskarvningar.

1—1 var ställningen i paus sedan Torestorp efter 10 min. tagit ledningen. Helt omarkerad direktsköt Kjell Augustsson efter hörna. Efter halvtimmens spel anlände kvitteringen. Det var Bengt "Blecka" Georgsson som avancerade, förde med sig bollen med handens (!) hjälp och fick sedan en härlig stöt på bollen, som smet tätt under ribban och i nät.

Torestorp öppnade denna halvlek mycket piggt, föll tillbaka under senare delen och 1—1 gav en rättvis bild åt skeendet på plan.

Från 1—1 till 3—1

Göte Andersson prickade in ledningsmål för hemmalaget när sju minuter spelats av andra halvlek. Ett överrumplande flackt skott gjorde målvakten ställd. Fint framspelat av Gösta Ek sågs Bengt "Blecka" i genombrott i 17 min, med 3—1 som slutet på den framstöten. Därmed trodde man att tvåpoängaren var i hamn — allra helst som Torestorp inte förmått övertyga något under inledningen av denna period.

Farlige August

Men det skulle bli fart på laget. När 20 min spelats dök Augustsson upp i lucka och pangade in reducering till 3—2. Det var en fullträff, som kom det att dallra i Kinnarpsleden, dock inte värre än att kedjefolket kunde åstadkomma en del oro hos gästernas målvakt.

Sju minuter före slut sågs en Torestorp-anfallare på väg igenom, men han vältes över ända av Tord Torstensson, som räddade (?) målet från påhälsning, men på kuppen blev utvisad. Han hade tidigare en varning och det var alltså inget att säga om det beslutet från domaren Charles Johanssons sida. Förseelsen bedöms dock som lindrig — Tord är alltså på plats i nästa match igen.

Ödesdiger frispark

Den följande frisparken tvingade Stefan Johansson till prakträddning tätt invid ena stolpen. En frispark skulle i alla fall bli ödesdiger för Kinnarp. I slutminuten tilldömdes Torestorpslaget en sådan i Kinnarps målgrannskap och på den dök Augustsson upp och nickade bollen i nät, 3—3.

Reserver

Såväl Kinnarp som Torestorp ställde upp något reservbetonat. För Kinnarp innebar det att försvarsduon Clas-Göran Göransson och A. Ek samt anfallets Kjell Ahl ej kunde vara med. Helt naturligt betydde dessa åderlåtningar en del. Bra i försvaret var främst de båda backarna Conny Qvist och Bengt Persson. På mittfältet försvann spelet nästan helt ibland och det verkade som helhet lite hackat från dessa herrars sida. "Blecka" måste berömmas för påpassliga mål och var väl också den genomgående bäste.

Torestorps försvarsess var mittenmannen i försvaret Inge Aronsson och i anfallet får tremålsskytten Kjell Augustsson högt betyg.

Domaren Charles Johansson, Falköping, uppträdde korrekt i alla situationer, avvaktade föredömligt och höll matchen i fin balans. Det där med "Blecka"-handen vid första målet var han förhindrad att upptäcka — han var skymd. Det såg vi. 275 personer tittade på.

Bässe

KINNEVEDS PASTORAT

Söndag 7 september

Pastor Reidar Jahnsen inträdespredikar

i Kinneveds kyrka kl 9.00,
i Börstigs kyrka kl 11.00.
Efter högmässan i Börstig kaffesamkväm i Börstigs bygdegård för hela Kinneveds pastorat. Välkomsthälsning för pastor och fru Jahnsen.

Avgift 4 kr. Alla välkomna!

Pastorsämbetet

- **En del köper för dyrt**
- **andra köper från**

Lars Gustafssons Möbelaffär, Slutarp

- Allt i möbler och soffgrup-
- per, bäddsoffor, tak- och
- golvarmatur, mattor.
- **Tel. 0515/331 79**

Frökinds kommunalfullmäktige beslöt heltidsanställa byggnadsnämndens ordförande

2/9-69.

Byggnadsnämndens ordförande i Frökinds kommun, herr Elof Rehn, har heltidsanställts av kommunen. Ärendet klubbades vid kommunalfullmäktiges sammanträde i går kväll utan protester men med en del undringar och påpekanden. Anställningen gäller i första hand under de fyra månader som återstår av året, men enligt den kommitté som haft att utreda frågan är det i högsta grad aktuellt med en fortsättning 1970. Beslutet får ses mot bakgrunden av Kinnarps och Slutarps kraftiga expansion. Det gick helt enkelt inte att sköta alla sysslor som ett förtroendeuppdrag vid sidan om. Herr Rehn har bland många andra arbetsuppgifter också att ha hand om kommunens va-företag som nu byggs ut kraftigt.

Lönen är satt till 2.700 kr i månaden. Arvoden som byggnadsnämndens ordförande och som brandchef berörs inte och inte heller arvode från bostadsstiftelsen. Anställningsvillkoren skall bli föremål för utredning.

Hr Sven Andersson påpekade att tjänsten redan var tillsatt och att det inte var så roligt att besluta i efterhand. Vi borde kanske fått fundera, menade han, som dock inte hade något emot anställningen på fyra månader. Han hoppades att ett tjänstereg. skulle föreligga klart till oktobersammanträdet.

Hr Gunnar Larsson i Luttra — som tillsammans med fullmäktigeordf. Gunnar Johansson utrett frågan — menade att det hela borde varit avklarat för länge sedan. Hr Rehn har, sade han, länge haft dubbelarbete. I arvodet som vi räknat fram ligger också något av en kompensation för tidigare arbete.

Fru Ebba Juliusson erinrade sig vilket besvär det varit för ett par år sedan när det var tal om att deltidsanställa en person på Frökindsgården och undrade varför detta ärende gått så snabbt. Räknar vi in övriga arvoden har hr Rehn lönegrad 22—23. En kommunaling. med examen kan man få i lönegrad 17.

Det är möjligt att vi kunde, sade hr Gunnar Larsson ,men han klarar inte de arbetsuppgifter det här är tal om.

Fru Juliusson förklarade att hon bara tyckt att utredningen gått för fort. Hon hade absolut inget emot att hr Rehn fick tjänsten.

Hr Sven Andersson påpekade än en gång att tjänstereglementet borde föreligga vid oktobersammanträdet.

— Bara vi inte då också drabbas av misstanken att det gått för fort, replikerade Gunnar Larsson.

Omfattande markköp

Ett omfattande markköp klubbades också av fullmäktige. Kommunen köpte mark i Slutarp för 616.750 kr och sålde samtidigt för 319.250. Hr Gunnar Larsson redogjorde för affären och sade att man igenom transaktionen säkerställer kommunens markbehov samtidigt som man får bort en del ekonomibyggnader som inte har i tätbebyggelse att göra.

Kvadratmeterpriset rör sig om mellan 80 öre och en krona.

Man beslöt vidare att finansiera köpet — kommunens utgift blir 345.000 kr plus c:a 10.000 kr i avstycknings- och lagfartskostnader — genom att 155.000 kr tas ur allmänna investeringsfonden och resten anskaffas genom ett 20-årigt amorteringslån.

Ännu mera mark

Förutom ovan omtalade affär beslöt man inköpa 18.000 kvm från Kinneved Kyrkogården 1:4 för ett pris av 2,25 kr kvadratmetern (40.500) samt 3.500 kvm från Hassla Västergården för två kr kvadratmetern (7.000). Det undrades om 25-öringen som skiljde. Kan vi inte vänta och köpa tills det blir billigare? Synpunkter framfördes som sade att 25-öringen inte var skäl nog att ta de olägenheter som följde om man inte gjorde affären nu.

I sammanhanget kan nämnas att byggnadsnämnden beviljades 15.000 kr för plan- och projekteringskostnader i samband med anläggande av va-ledningar i området Kinneved Kyrkogården och Slutarp 7:1. Förslag till byggnadsplan skall också göras.

Ändrad byggnadsplan

Förslag till ändring och utvidgning av byggnadsplanen för del av Kinnarps samhälle samt ändring av byggnadsplanen för del av Slutarp godkändes.

Dagvattenledningar skall anläggas vid områdena Kinneved 5:1, Slutarp 7:20 och Slutarp Ödegården 1:52. Fullmäktige anslog 117.000 kr till arbetena.

4.000 kr anslogs för att framdra servisledningar till de av Stiftelsen Frökinds Hyresbostäder planerade enfamiljshusen.

Ett framlagt förslag om användningen av Sörby skola godkändes. Förslaget går i stort ut på att NTO och CUF får disponera skolsal, avklädningsrum samt ha tillgång till kök.

Anslag

Kommunalt bidrag med 840 kr (21 elever) anslogs till två kurser i flamskvävnad.

Kinneveds Rk-krets fick anslag till kursavgifter för deltagare i en simkurs. Beloppet var 1.350 kr.

Till inredning av ett lagerrum i Frökindsgårdens källare beviljades som tilläggsanslag 2.700 kr.

Två ledamöter av socialnämnden skall förkovra sig vid Kommunskolan i Sigtuna i höst. 2.106 kr beviljades.

Fyller stort behov

Fullmäktige hade också att avge yttrande rörande den planerade samlingslokalens lämplighet. I detta yttrande framhålls att det finns ett mycket stort behov av en samlingslokal och att denna bör ligga i kommunens huvudort. Lokalen är projekterad och kostnadsberäknad till c:a 400.000 kr.

FRÖKIND

4/9-69.

Ombud till stiftsmötet

Till ombud vid stiftsmöte i Borås har för Kinneveds pastorat utsetts kyrkvärd Harry Larsson, Börsholmen, Brismene, och lantbrukare Göran Andersson, Naglarp, Kinnarp.

Inträdespredikan

På söndag inträdespredikar den nye prästen i Kinneveds pastorat, pastor Reidar Jahnsen, stationerad i Börstig, i Kinneveds och Börstigs kyrkor. Efter högmässan i Börstig inbjuds till kaffesamkväm i Börstigs bygdegård för hela pastoratet.

ANBUD

infordras härmed å försäljning av fastigheten Svenstorp 1:7 Storegården (Långebacken) i Kinneveds socken. Fastigheten är belägen 3 km. från Kinnarps samhälle. Å fastigheten finnes bostadshus uppfört i mitten av 1930-talet, innehållande 2 rum och kök, stor oinredd vind, samt uthus. Fastigheten är taxeringsvärderad till 5.000:— kr varav byggnadsvärde 3.700:— kr.

Närmare upplysningar lämnas av Webster Gustavsson, Österbo, Kinnarp, tel. 0515/33079, som även visar fastigheten.

Skriftliga anbud skall vara inkomna till ovanstående adress senast den 6 sept. 1969.

Beg. bra bilar

RENAULT 10, 1967, 4.300 mil
FORD CORTINA GT, 1965, 8.400 mil
FORD CORTINA, 1964, 9.800 mil
VOLKSWAGEN 1300, 1966, 4.600 mil
MERCEDES 220 S, 1963, 8.300 mil
OPEL REKORD, 1962/63, 8.900 mil
OPEL CARAVAN, 1960, 11.000 mil

FYND

OPEL REKORD, 1962, 1.500:—
OPEL CARAVAN, 1960, 600:—
FORD ANGLIA, 1957, SBP, 500:—

AB BIL & MOTOR,
SLUTARP
Tel. 332 62, 332 92

4/9-69.

Kinnarps NTO-förening

håller möte på Pensionatet, Kinnarp, i kväll, torsdag, kl 20. Besök av Sture Hedberg, Borås, m.fl.

Alla välkomna! Styrelsen

18/9-69.

Kinnarp A: Stefan Johansson, Conny Qvist, Tord Torstensson, Claes-Göran Göransson, Anders Ek, Kjell Johansson, Bo Johansson, Bengt Persson, Bengt Georgsson, Gösta Eek, Christer Claesson, Bo Ivarsson. Match mot Mariedal. Samling idag 12.50. Buss. 6/9-69.

Kinnarp B: Gert Öst, Rune Torstensson, Åke Persson, Torgny Johansson, Bertil Gustafsson, Rolf Andersson, Kjell Ahl, Flemming Torstensson, Christer Johansson, Göte Andersson, Uno Karlsson, Tommy Sandahl. Match mot IFK Tidaholm. Samling i dag 16.

Slutarp A: Bengt Andersson, Per-Olof Gustafsson, Alf Adamsson, H. Andersson, Lennart Pettersson, R. Moberg, Christer Stenqvist, Rune Gustavsson, Håkan Karlstedt, Roger Andersson, Tomas Pettersson, Åke Samuelsson. Match mot Annelund A idag. Samling Mobergs 13.30.

Slutarp B: Gustav Eckerlid, Leif Svensson, Lotz Hoffbauer, Hans-Olof Andersson, Leif Filipsson, Tony Persson, Gunnar Samuelsson, Ingvar Johansson, Bosse Johnsson, Lennart Eckerlid, Tomas Andersson, Jan Andersson. Match mot Rapid B. Samling idag 13 Mobergs.

Renault 16 är rena trollerilådan

Ni kan ändra och dona i den så att det passar nästan alla behov. Ena sekunden en ovanligt bekväm personbil och andra sekunden en rejäl lättlastad combi. Och lägger ni till ett par tusen så får ni en sportmotor i den som gör 0 till 100 på 13 sekunder. Plus en hel del andra finesser. Då kallas den Renault 16 TS.
Om ni går i bytestankar så har ni svårt att finna en annan bil i prisklassen, som ger er lika mycket. Och som är lika vettig. Kom in med hela familjen och ta en provtur så får ni se.

Välkomna!

AB BIL & MOTOR

RENAULT

SLUTARP - Tel. 0515/332 62, 332 92

4/9-69.

Kinnarps första höstnederlag
Spelet i baklås mot Mariedal

Vid lördagens match på Södervallen i Borås förlorade Kinnarp för första gången i höst. Mariedal blev nämligen för svåra och triumferade med 2—1 efter 2—0 i halvtid. Kinnarp kom inte upp till samma spelstyrka som tidigare i höst, spelet gick helt i baklås. Mariedal blev härigenom mycket överlägsna och eftersom den tidigare så säkra fyrbackslinjen sviktade betänkligt, blev det Kinnarps målvakt Stefan Johansson som fick bära det tyngsta lasset, och det gjorde han med bravur.

4/9-69.

Kjell och Bo Johansson spelade bra på mittfältet och i kedjan lyckades Bengt Georgsson och Gösta Ek bäst. Mariedal var helt värda segern genom sin överlägsenhet och bäst i laget var Leif Eliasson, Hans Graan och Ulf Brorsson. Målen: I första halvlekens 27:e minut tog Mariedal ledningen med 1—0 genom Leif Eliasson. I 42:a minuten blev det 2—0 genom Ulf Brorsson efter slarv i Kinnarpsförsvaret. Fjorton minuter in på andra halvlek reducerade så Tord Torstensson till 2—1.

När femton minuter återstod var Bengt "Blecka" Georgsson på väg igenom, men blev bryskt fälld. Alla trodde att det var straff när domarens pipa gick — förseelsen skedde ungefär i höjd med straffpunkten. Men domaren Åke Johansson hade dömt för det första momentet, ett fällningsförsök som skedde c:a halvmetern utanför straffområdet. Således blev det bara frispark och den gav inget resultat. Slutresultatet blev alltså 2—1 till hemmalaget.

Domaren Åke Johansson, Limmared, som vid tidigare tillfälle dömt Kinnarp och varit mycket bra var denna gång inte alls till sin fördel.

Kul

Slutarpsförlust

Annelund tog revansch för vårens nederlag på Tångavallen. I lördagens bytesmatch vann man över Slutarp med uddamålet av fem.

Slutarps lagledare Karl-Erik Lundin har följande att säga om matchen till FT-sport: Vi gjorde väl en medelmåttig insats denna gång. Hasse Andersson och Bengt Hermansson saknades i laget av olika anledningar, vilket inverkade en del på försvarets spel. Den ende som kan framhållas i dagens lag var Thomas Pettersson. I övrigt var det ganska jämnt.

I paus hade Annelund ledningen med 2—1, men vi utjämnade till 2—2 en stund in på andra perioden. För våra båda mål svarade Tomas Pettersson och Rune Gustavsson.

Småningom gjorde hemmalaget vinstmålet, vilket kom efter en ganska klar offside, vilket undgick domaren. Ett oavgjort resultat hade säkerligen varit mer rättvist, säger Lundin. 9/9-69.

Geson

FRÖKIND

9/9-69.

Inträdespredikan i Kinneved

Den nye pastorn i Kinneveds pastorat, Reidar Jahnsen, inträdespredikade i söndags i Kinneveds och Börstigs kyrkor. Huvudgudstjänsten var förlagd till Börstigs kyrka och där ägde invigningsakten rum, förrättad av kyrkoherde Henning Andersson, assisterad av kyrkvärdarna Karl-Johan Holm och Hans Johansson. Dessa läste efter kyrkoherdens invigningstal, där han utgick från 1 Kor. 12:5, valda bibelord. Kören sjöng "Kärlek från vår Gud" och tillsammans med kyrkoherden växelsång som Introitus. Pastor Jahnsen höll därefter inträdespredikan där han utgick från dagens text, koncentrerad kring ordet Kom.

Även i Kinneveds kyrka talade pastor Jahnsen över dagens text men anknöt främst till tacksamheten och en ny gärning. I båda kyrkorna, där fulltalig menighet samlats, överlämnades blommor som välkomsthälsning till det nya pastorsparet.

Efter högmässan i Börstig samlades man till kaffesamkväm i Börstigs bygdegård, som fylldes av församlingsbor. Kyrkoherde Andersson välkomsttalade och överräckte en stor blomsterbukett från pastoratet. Vidare talade kyrkvärden Sven Andersson, Brismene, i egenskap av pastoratskassör samt kyrkobrödernas ordförande Harry Larsson. Pastor Jahnsen berättade om sin verksamhet i Norge och om anledningen till varför han sökt till Sverige. Han uttryckte också glädje och tacksamhet över den tillgivenhet som redan visats honom och hans hustru.

13/9-69.

KINNARPS MISSIONSHUS

SÖNDAG KL. 19.30 **Distriktsföreståndare GUSTAV HAAG.** Past. Göran Carlsson o. sångare från Åsarp medverkar.

ALLA VÄLKOMNA!

Harry Arvidsson på skyttehumör
Tre triumfer i älgtävlingen

9/9-69.

I strålande solsken och nästan vindstilla väder sköts lagtävlan i älgskytte på Falköpings älgbana. Segrare blev Falköping efter en mycket spännande sista omgång med tre lag på samma poäng före sista omgången. Falköping, som sparat Harry Arvidsson till sista man mot Gunde Johansson, Kinnarp och Bengt Alfredsson, Solberga, drog därmed det längsta strået. Arvidsson sköt maximala 50 poäng och visade därmed att han har nerverna under kontroll. Sju lag deltog i tävlingen, som har pågått årligen sedan 1956.

Resultat: 1) Falköping 182 p., 2) Kinneved 177, 3) Solberga 173, 4) Göteve 137, 5) Sätuna 134, 6) Vilske 118, 7) Jäla 96.

Falköpings lag bestod av Harry Arvidsson 50 p., K. E. Dahlman 23 p., Bengt Pettersson 47 p., Lars Hendén 37 p., Bror Svensson 25 p.

Bäste skytt blev Harry Arvidsson, Falköping, med maximala 50 p., 2) Bengt Pettersson, Falköping, 47 p., 3) Gunde Johansson, Kinneved, 45 p.

— O —

Falbygdens Jakt och Sportskytteklubb anordnade i lördags klubbmästerskap i älgskytte. Ett 20-tal skyttar från klubben deltog.

Segrare blev, av 50 möjliga poäng: Harry Arvidsson, 49 poäng, 2) Bengt Pettersson 47, 3) Gunde Johansson 46, 4) Rolf Augustsson 45, 5) K. E. Dahlman 42, 6) Bror Svensson 39, 7) Ahrle Johansson 36, 8) Bengt Åkesson 34.

— O —

Samtidigt med klubbmästerskapet sköt klubbens medlemmar den årligt återkommande tävlingen om Husqvarnaälgen. Segrare där av 80 möjliga poäng blev 1) Harry Arvidsson 74 p., 2) Bengt Pettersson 64, 3) Rolf Augustsson 61, 4) K. E. Dahlman 55, 5) Lars Hendén 53.

Harry Arvidsson

13/9-69.

ANBUD

Frökinds socialnämnd infordrar härmed anbud för år 1970 på följande förnödenheter, att levereras efter rekvisition, till kommunens ålderdomshem Frökindsgården, Kinnarp.

1) Eldningsolja
2) Specerier
3) Kött, fläsk och charkuterivaror
4) Potatis och grönsaker
5) Ägg
6) Matbröd

Anbud inlämnas i förseglat kuvert märkt "Anbud", och skall vara Frökinds socialnämnd, Billsholmen, Vartofta, tillhanda senast den 1 okt. 1969.

Frökinds socialnämnd

Missionshuset

I Kinnarps Missionshus talar söndag kväll distriktsförest. Gustav Haag. Vidare medverkar pastor Göran Carlsson och sångare från Åsarp.

FOTBOLL

VALLENSÅS, TRÄDET

Lörd. den 13/9 kl. 16.00

Div. VI

SLUTARPS IF—

TRÄDETS IF

13/9-69.

SLUTARP:

Bostadshus i 2 vån. om 3 rum, kök, hall, badrum i 1:a vån., 3 rum, kök och tvättrum i 2:a vån. El. värme, varmvatten, vatten och avlopp. Överbyggd altan. Uthusbyggnad med tvättstuga m.m. Matkällare. Tomt om 2.500 kvm med uppväxt trädgård. Hela huset ledigt för köparen.

JORDFÖRMEDLINGEN FÖRENING u.p.a.

Storgatan 12—14, Falköping
tel. 0515/123 48, 153 48

Ej lämpligt med postlokaler i Kontorsmöblers gamla fabrik

Frökinds kommunalnämnd har hållit sammanträde. Efter förslag av Idrotts- och fritidsnämnden beslutade kommunalnämnden föreslå fullmäktige att besluta följande anslag: Kinnarps Bordtennisklubb 1.000 kr, Vårkumla Gymnastikförening 200, Slutarps IF 7.000, Kinnarps IF 7.000, Brismene-Börstigs Röda Kors 180, Kinneveds skytteförening 700, Kinnarps IF:s friidrottssektion 1.000 och Slutarps IF.s vinteridrottssektion 1.000 kr. Beträffande ett av Kinnarps IF sökt anslag på 1.920 kr. för dräneringsarbeten yrkas avslag, enär kostnaden bör täckas av driftsanslaget. Idrottsföreningarnas ansökningar om anslag för tillbyggnader av lokaler m. m. bordlades för utredning. För övrigt tillstyrker kommunalnämnden följande anslag under nästa år: Börstigs Bygdegårdsförening för reparation 5.000 kr och för driften 1.000, Vårkumla Bygdegårdsförening 500, Brismene Bygdegårdsförening för reparation och drift 5.025, Luttra Bygdegårdsförening driftsbidrag med 1.000, Kinnarps NTO 1.000 och dess bibliotek 250, Kinneveds och Börstigs CUF-bibliotek vardera 250, Kinneveds CUF-förening 400, Kinneveds jaktvårdsförening 300, Vartofta hemvärnsområde 500, Slutarp-Åsarp missionsförsamling för ungdomsvård 450, Soldaternas vänner 100, DHR:s Falköpingsavdelning 400, Föräldraföreningen för CP-barn 600, Falbygdens Hembygds- och Fornminnesförening 500, Skaraborgs Blindförening 100, Västergötlands Turisttrafikförening 100, Skaraborgs Vi Unga 200, Vilske-Vartofta kretsloge av IOGT 300, DKSN i Skaraborgs län 100, Slutarps samlingssal 300, Förslagsanslag till studiecirklar 2.000, dito till ungdomsledarkurser 400, Kinnarps-Slutarps vägförening 15.000, enskilda vägar förslagsanslag 15.000, dito till folkhögskolestipendier 1.000 kr.

Barnavårdsnämnden hade begärt att få starta en lekskola i Sörby skola. Frågan bordlades för ekonomisk utredning. Tre ansökningar om tomtförvärv remitterades till byggnadsnämnden. Förelåg en skrivelse från Statens Järnvägar angående handläggning av ärenden rörande icke lönsamma järnvägar. En kommitté bestående av direktör Ivar Gustavsson, Kinnarp, handlanden Bengt Samuelsson, Slutarp, och kommunalkamrer Hilding Våring, Kinnarp, fick i uppdrag att i samverkan med övriga intressenter följa frågan med uppmärksamhet.

Förelåg en skrivelse från landshövdingen angående kommunalt engagemang i West Expo i Skara. Kommunalnämnden beslutade att ej nu förorda något deltagande.

Länsstyrelsen hade översänt skrivelse angående regionalpolitiska handlingsprogram. Då det syntes oklart huruvida uppgiften skulle ligga på kommunen eller kommunblocket beslutade nämnden att kommunalkamrern skulle inhämta upplysningar härom.

Kommunalkamrern och byggnadsnämndens ordf. lämnade en redogörelse angående lokaler för posten i Kinnarps Kontorsmöblers gamla fabrik. Byggnaden har visat sig mindre lämplig som postlokal och även gällande byggnadsplan lägger hinder i vägen för en sådan lösning.

Kommunalnämnden föreslår att hundskatten under 1970 utgår med 20 kr.

13/9-1969

DAMGYMNASTIKEN I KINNARP

börjar onsd. den 17/9 kl. 18.00 i Centralskolans gymnastiksal. Avgift erlägges första gången. Eventuella föranmälningar på tel. 332 40.

Kinnemo söndag kl. 16

Ulricehamns IF — Kinnarps IF

13/9-69.

Dags för raffel igen:

13/9-69.

IFK till Ulricehamn — Ulricehamn till Kinnarp Kan Vartofta hålla undan i femmantoppen?

Det är dags för ny fotbolldramatik i dag och i morgon. I div II-spelet reser Tidaholms GIFF-are till Kinna för drabbning med jumbolaget. Det måste till seger för Tidaholmspojkarna, om utgångsläget för ett nytt kontrakt skall förbättras.

IFK Falköping reser till Ulricehamn för möte med IFK-arna där. Falköpingslaget har sin tredjeplats att bevaka — Ulricehamn å andra sidan kan behöva ytterligare någon poäng för att vara helt på den säkra sidan. Tror faktiskt att hemmalaget ligger närmast till seger den här gången, även om Falköpings lagbas "Snöret" Karlsson är av annan uppfattning.

Omgångens mest intressanta match är väl den mellan Gnosjö och Alingsås på söndagen. Skall smålänningarna definitivt såga av Alingsås från toppstriden? I händelse av vinst för Gnosjö toppar Norrby med fem poäng tillgodo på Alingsås — Norrby storvann mot Kållandsö på torsdagskvällen.

★

Kinnarp är i praktiken klart för fortsatt spel i div IV. Gäster på Kinnemo på söndag är Ulricehamns IF, som fortfarande är i farozonen och måste ha ytterligare poäng för att vara på den säkra sidan.

Kinnarpsbasen Marthel Johansson hade innan höststarten räknat med att hans lag skulle behöva 17 poäng för att säkra nytt kontrakt. Den summan har laget redan och chans till ytterligare två bör finnas mot gästande UIF. När de båda lagen möttes i våras blev det 3—3. Kinnarpslaget samlas på Kinnemo 14.45.

★

Lite derbyraffel kan det bli på Tidavallen i Tidaholm i dag då IFK Hjo kommer på besök. Gästerna har sin andra plats i serien att försvara. Kan knappast hota ledande Götene, men man vill väl ta den lilla chans som kan finnas. I den jämna serien sitter inte Tidaholmslaget i "orubbat bo" utan bör nog försäkra sig om ytterligare några pinnar denna höst.

★

Det verkliga rafflet har annars flyttats nära nog helt över till Falköpingsgruppen av div V, där fem matcher över lördag och söndag har stor betydelse. Serieledande Vartofta gästas av Borgunda, som ännu vill vara med och leka i toppstriden. Sandhem, som jagar nytt kontrakt, tar emot Skultorp. På Ekvallen i Floby stundar Vilskederby. Grolanda kommer på besök.

Om den matchen säger vår sign. Håte bl.a. följande:

"På söndag är det stor publikdag på Ekvallen. Då möts i div V Falköpingsgruppen Grolanda och Floby i ett Vilskederby som kan bli avgörande för vara eller inte vara för ettdera laget. Förlorande lag kan på allvar bli indraget i degraderingsstriden. Båda lagen har varit ojämna i sina höstmatcher och ligger med sina 13 poäng snubblande nära Sandhem och Ekedalen, som sannerligen inte tänker stiga av utan hård kamp. Grolanda ligger nog närmast dubbelpoäng, men helgardering av tipset är motiverat. Hur som helst en match med nerv som döms av förbundsdomaren Kaj Friberg, Alingsås."

Ekedalen har kommit igång på allvar igen, vilket säkert Tomten får erfara i mötet på söndag. Till Stenstorp reser Mullsjö och även om Stenstorp förefaller avsågat från vidare femmanspel är det uppåt tongångar i SIF-gänget, vars Tommy Johansson lovar minst en poäng.

Blidsbergs besök i Svenljunga, som leder serien, ger inget hopp om en tvåpoängare. Motsatsen skulle vara en stor överraskning.

★

I sexansnelet gästas FAIK av Gustav Adolf, till Vreten åker Valtorp och Brandstorp blir adressen för FBK. I Folkabo spelar hemmalaget mot Håven och på Odenvi drabbar Rapid samman med Dimbo. De två i toppen — FAIK och FBK — torde ta full pott.

Det är något av derby över matchen i Flobygruppen mellan Trädet och Slutarp i dag. Timmele bör hålla undan för Vilske-Kleva, Larv sammalunda mot Friscopojkarna. Åsarp får bekymmer med Hällstad på bortaplan.

★

Därmed väl mött till en ny spännande omgång i de olika serierna. Någon vink för höstfortsättningen bör väl matcherna ge. FAIK tog FT-bollen nu senast — vem vinner den denna gång?

Som vanligt får ni veta hur matcherna gått om ni tar vägen förbi vårt depeschfönster i kväll och i morgon. Ni kan också ringa RESULTATSERVICE 134 50.

Bässe

Lagen på Kinnemo, söndag

KINNARP	ULRICEHAMN
1. Stefan Johansson	1. Lennart Castanius
2. Bengt Persson	2. Lars-Erik Andersson
3. Tord Torstensson	3. Bengt-Arne Andersson
4. Claes-Göran Göransson	4. Reino Selander
5. Anders Ek	5. Hans-Åke Nilsson
6. Bo Ivarsson	6. Jan Lindgren
7. Kjell Johansson	7. Sven-Åke Svarén
8. C. Qvist	8. Carry Magnusson
9. Bengt Georgsson	9. Lennart Nilsson
10. Bo Johansson	10. Per-Arne Barglund
11. Gösta Eek	11. Christer Toresson
12. Torgny Johansson	12. P. O. Eklund

Domare: Erik Fredriksson, Tidaholm

Linjemän: Charles Johansson, Falköping, Anders Ekström, Grolanda.

KINNEVED - VÅRKUMLA

Barn, födda åren 1963—1965, är välkomna till

Kyrkans barntimmar

i Centralskolan fredagar kl 14.00—16.00 med början 26/9.

Anmälan senast 24 sept. till tel. 332 70. **Kyrkorådet**

20/9-69.

B-grupp I

Kinnarps IF—Floby IF 3—2

Målskyttar hemmalag: Tomas Westerberg 2, Jörgen Falegård; bortalag: Dragan Mikic, Gerhard Torstensson.

Efter en verklig kämpamatch tog Kinnarp sin första dubbelpoängare i mötet med Floby, som förra omgången slog obesegrade Vartofta. Första halvlek grundlade Kinnarp segern med 2 mål och bra spel då Floby stundtals spelades ut ordentligt. Bra i hemmalaget Christer Andersson, Lennart Juliusson, Kent Bengtsson, Peter Jansson och Tomas Westerberg. I Floby gott betyg till Tomas Palmkvist, Torgny Alström, Dragan Mikic och Gerhard Torstensson.

B-grupp I

Kinnarps IF—Grolanda IF 2—2

Målskytta: Kinnarp: Tomas Westerberg 2. Grolanda: Conny Johansson, Kent Höglund.

Efter en mycket jämn match lyckades Kinnarp lura Grolanda på den ena poängen och det innebar att laget tog sin första B-juniorseriepoäng genom tiderna. Grattis! Resultatet var också som ni förstår mycket rättvist. Bra i Kinnarp var Tomas Westerberg och Peder Jansson och i Grolanda Roger Fredriksson och Conny Johansson. 9/9-69.

B-grupp II 11/9-69.

Falköpings BK—Kinnarps IF 8—3

Målskyttar, hemmalag: Göran Nyberg 3, Stig Olof Svensson 2, Roger Johansson, Kenneth Fingal, Peter Blomgren; bortalag: Tomas Westerberg 2, Peter Jansson.

FBK hade inga svårigheter att ta två poäng i mötet med Kinnarp i lagets hemmapremiär för hösten. Laget dominerade på planen, men trots detta tilläts Kinnarp att göra tre mål. Bra i hemmalaget Kenneth Fingal och Göran Nyberg och i Kinnarp P. Jansson och Tomas Westerberg.

Slutarp vann grannderbyt mot Trädet

16/9-69.

Trädet tog i lördags emot Slutarp hemma på Vallensås och som väntat gick båda poängen till gästerna med segerresultatet 3—1. Hemmalaget höll annars sina kontrahenter stången väl i en stor del av drabbningen, men att poängen hamnade i rätt läger var odiskutabelt.

Första delen av matchen var relativt jämn, men allt efter matchen ed före paus växte Slutarp allt mer och blev innan sidbytet klart dominerande. Det var annars Trädet som og ledningen i ett då ganska rättvist läge när femton minuter hade spelats. Målskytt var centern Claes Westermark.

1—0 blev 1—2

Slutarp hade sedan flera goda chanser till kvittering med bl. a. stolpskott av vy Tomas Pettersson, men målet lät vänta på sig tills i trettiosjätte minuten då vi Roger Andersson på straff åstadkom 1—1. Därefter svarade Tomas Pettersson för halvtidsresultatet 1—2 två minuter före paus.

Slutarp höll inte riktigt i andra halvlek vad man lovat före paus och hemmalaget hade då stor del i händelserna på planen. Något reduceringsmål blev det dock inte, utan det blev i stället Slutarp som ökade sin ledning till 1—3, återigen genom Tomas Pettersson.

Bra i Sutarp var kedjemässigt framfusige Tomas Pettersson tillsammans med Roger Andersson. Försvaret hölls väl samman av Bengt Hermansson och på mittfältet var Roland Moberg stor dirigent.

Lovande Trädet-center

Trädet har en mycket lovande kedjeledare i unge Claes Westermark och han svarade tillsammans med försvarshaken Lennart Holm för bästa hemmaprestationerna.

Drygt femtiotalet åskådare fanns på plats och domare utan någon som helst anmärkning var Anders Ekström, Grolanda.

Esso

KINNARPSSPELET HELT I BAKLÅS
3—0-SEGER FÖR ULRICEHAMNS IF

Det var inte särskilt ofta som Kinnarps forwards kom i närstrid med UIF:arna. Här ses i alla fall "Blecka" Georgsson i duell med UIF-målvakten.

Kinnarpsspelet gick helt i baklås i söndagsmötet med Ulricehamns IF på Kinnemo. 3—0 blev siffrorna för gästerna och det är ett resultat helt på sin plats. Kinnarpslaget uppträdde den här gången utan någon organisation i spel: det var mest på-må-få-bollar, som bara vid få tillfällen hittade rätt adress. UIF å andra sidan visade viss finess över spelet före paus, då kedjan kombinerade riktigt småtrevligt. Sedan laget ökat till 3—0 en bit in på andra perioden, slog man mer eller mindre av på takten och den andra halvleken var i spelet inte mycket att tala om.

16/9-69

Efter en hygglig öppning av hemmapojkarna, såg man rätt snart varthän det barkade. UIF:s 1—0 i 27:e min var frukten av ett gediget övertag i spel, även om nu fullträffen kom till något snöpligt. Tord Torstensson slog för lös bakåtpassning till sin målvakt och vips var planens bäste anfallsspelare P-A Berglundh framme och lade rabarber på bollen. Han passade till kompisen på språng — Lennart Nilsson — som bara hade att skyffla in läderbollen.

Tre minuter senare visade Berglundh teknik och balans när han snurrade upp ett par KIF:are och ensam med målvakten närsköt 2—0-bollen.

Andra halvlekens 3—0 kom efter 14 min spel. Christer Toresson antecknade sig för det målet.

Nattsvart

Det var en till nästan alla delar nattsvart dag för Kinnarp. Det klaffade illa på för många fötter.

Topp i laget var målvakten Stefan Johansson, som svarade för en rad utmärkta ingripanden. Av utespelarna vill jag ge Bengt Persson en blomma för ambitiösa försök matchens 90 minuter.

UIF kom till spel med en reserv mellan stolparna. 43-årige Josef Pfolz hoppade in med gott resultat. Lagets bästa del var anfallet, där trion P-A Berglundh, Carry Magnusson och Lennart Nilsson i nämnd ordning visade fina takter, speciellt i den första halvleken. Försvaret var inte särskilt hårt ansatt, men överlag var man mer vakna än Kinnarpsspelarna, som, även om kontraktet är ordnat, nog bör gripa in lite bättre i spelet de matcher som är kvar. Till glädje inte minst för oss som tittar på.

Erik Fredriksson, Tidaholm, var perfekt i sin matchledning och visade en rörlighet, som borde gjort Kinnarpsspelarna smått avundsjuka.

Bånsse

ENTREPRENAD

utbyggnad av dagvattenledningar

Frökinds kommun, Skaraborgs län infodrar härmed anbud på utbyggnad av yttre dagvattenledningar inom **Kinnarp** och **Slutarp** i Frökinds kommun.

1. Dagvattenledningar ca 1.300 meter
2. Dagvattendike ca 250 meter

Under förutsättning att erforderliga tillstånd erhålles avser kommunen igångsätta arbetena omkring den 25 oktober 1969. Programhandlingar erhålles hos Wiak AB, adress Box 452 551 02 Jönköping, tel. 036/16 03 20. Skriftligt förseglat anbud på omslaget märkt "Anbud å dagvattenledningar i Frökind" inlämnas till Byggnadsnämnden i Frökind, c/o Elof Rehn, Slutarp, och skall vara Byggnadsnämnden tillhanda senast den 29 sept. 1969 kl. 17.00.

Fri prövningsrätt förbehålles.

Slutarp den 16 sept. 1969

Byggnadsnämnden i Frökinds kommun.

Strömavbrott

Slutarp-Jäla-N. Åsarp

P. g. a. linjearbeten kommer kraftleveransen att vara bruten lördagen den 20 sept. 1969 kl. 13.00-16.00 för abonnenter tillhörande Slutarps ek. förening för el. distribution och Grolanda el. distributionsförening

samt kl. 13.00-17.00 för abonnenter tillhörande N. Åsarps ek. förening för el. distribution. Kraftverket förbehåller sig dock rätten att kunna spänningssätta anläggningarna när som helst under ovan angiven tid.

Trollhätte Kraftverk

Elljusmatch

Tångavallen, Slutarp

onsdagen den 17 sept. kl 19.00

Gällstads AIS
Slutarps IF

Familjerally

Kinnarps ungdomssektion anordnar på söndag familjerally med start vid Kinnarps Bil & Motor i Slutarp.

Barntimmar 20/9-69.

Kyrkorådet startar för Kinneved-Vårkumla kyrkans barntimmar i Centralskolan på fredag, den 26 sept. Barntimmarna återkommer sedan varje fredagseftermiddag och är avsedda för barn födda åren 1963—65. Anmälan skall göras senast den 24 september.

FAMILJE-RALLY

anordnas söndagen den 21/9

Start: Kinnarps Bil o. Motor, Slutarp

kl. 14.00 — 16.00

Kinnarps NTO

Fotboll

Tångavallen, Slutarp

Söndagen den 21/9 kl. 14.00

Hällstads IF

Slutarps IF

Tomas Pettersson avgjorde för Slutarp, 1—0

23/9-69.

Det blev en målfattig söndagsmatch på Tångavallen, där hemmalaget gjorde matchens enda mål efter femton minuters spel med Tomas Pettersson som målskytt. Resultatet var i underkant med tanke på det övertag i spel som Slutarp hade stora delar av uppgörelsen. Hällstads kontringar i underläge var heller inte ofarliga och det var ytterst nära i slutskedet av matchen att ett utjämningsmål hade kommit.

I det gråkalla vädret bjöds det inte på någon större fotboll från de båda lagens sida och matchen var synnerligen tempofattig.

Slutarps försvar hade inga större svårigheter med Hällstads tama kedja och i fyrbackslinjen var Bengt Hermansson och Lennart Pettersson de bästa.

På mittfältet hade Roland Moberg vissa framgångar.

I kedjan var det Tomas Pettersson och Roger Andersson som i någon grad oroade gästförsvaret. Rune Gustavsson svarade också för en del uppdragningar och d:o skott. Efter pausen körde man dock fast i Hällstads kompakta försvarsmur.

Som nämnts var gästernas kedja ganska tam och hade sin bästa man i Nils Udd, som, med visst bistånd av veteranen Ingvar Larsson, kunde ordna till en del farligheter.

Målvakten Leif Andersson var en bra tillgång i försvaret och bland uteförsvararna var Nils Wrångemyr samt Karl-Olof Tiberg de bästa.

Tångavallsdebuterande Stig Andersson, Skövde, gjorde en bra domarinsats.

Geson

Det hade ingen räknat med Kinnarp snöt Örby på poäng

Kinnarp gjorde vad många hade hoppats men ingen mer än lagledaren Marthel Johansson vågat tro: tog en poäng mot serieledande IFK Örby i lördagens match. Detta bör betyda att Kinnarp är klart för div. IV-spel även nästa år, ty att Tranemo skall ta fyra poäng och nå i kapp i målskillnad är bara möjligt i teorin. Tranemo har Öxabäck och Kinnarp kvar, medan Kinnarps kvarstående motståndare förutom Tranemo, är Kronäng.

23/9-69.

I första halvlekens 40:e minut tog Örby ledningen med 1—0 genom Karl-Erik Johansson.

I andra halvlekens 7:e minut utjämnade Gösta Ek på en fin nick efter framspelning av Bengt Georgsson.

Spelet var av mycket god kvalité och fördes i ett högt tempo matchen igenom. Efter Kinnarps utjämning blev det spännande värre. Med hänsyn till, att om Örby lyckats göra ett mål till och vinna, hade lagets serieseger varit definitivt sedan. Nu är den fortfarande bara teoretisk. Läget för Kinnarp hade vid förlust varit betydligt sämre än vad ovan angivits.

Under långa perioder av matchen var Örby överlägset. Vi har bland farligheter noterat bl. a. två ribbskott.

Kinnarpsförsvaret spelade starkt med som vanligt i höst målvakt Stefan Johanssan i spetsen. Bäst på plan. Andra spelare i Kinnarp som förtjänar högt betyg är debuterande Bertil Gustavsson, samt Klas-Göran Göransson ochr Kjell Johansson. Alla kämpade dock väl.

Bra i Örby var Inge Fransson och Sverker Nordvall samt i kedjan Jimmy Ung och Kar-Erik Johansson.

Kinnarp hade chansen att vinna matchen då Gösta Ek när en minut återstod fick en gratischans, men tyvärr sköt han utanför.

Bra domare Sigvard Throlin, Hultafors.

KINNEMO

söndag 11.00

IFK Falköpings res.

Kinnarps IF res.

20/9-69.

STRÖMAVBROTT

På grund av ledningsarbete avbrytes strömleveransen å den s. k. Hallagårds—Lagerstorp—Kinneveds linjen söndagen den 28 dennes kl. 9—11, förbehålles dock att spänningsätta ledningen när som helst under angiven tid.

Slutarps elförening ek.för.

Bo Dahlstrand instruerar Agne Phil om avståndsbedömning.

23/9-69. (del av artikel)

Billigt ha hund i Frökind

Kommunalfullmäktige i Frökind följde vid sitt sammanträde i går kväll så gott som helt kommunalnämndens förslag, för vilket vi tidigare redogjort. Enda undantaget i anslagsäskandena var bidraget till Diabetesföreningen, som av fullmäktige fastställdes till 200 kr.

Hundskatten blev oförändrat 20 kr.

23/9-69.

KINNARP KLARAR POÄNG MOT KRONÄNG
NYA RAFFELFIGHTER I FEMMANSPELET

27/9-69. (del av artikel)

Tidaholms GIF avverkade sin div II-match i den näst sista ronden redan i torsdags kväll och går alltså en spelfri lördag-söndag till mötes. I div III-fotbollen reser IFK Falköping till Tibro och det är en match som i praktiken inte har någon större betydelse. I kraft av hemmaplan skulle det inte förvåna om Tibrolaget vinner med uddamålet och därmed passerar Falköping i tabellen. IFK-laget verkar, som jag nämnde i tisdagens FT, ha bränt sitt bästa krut för den här säsongen. Effektiviteten har försvunnit helt de senaste matcherna — man tycks ha svårt att mobilisera de rätta takterna framåt.

I dagens match i Idrottsparken i Tibro återgår Itj Seidler till spel i fyrbackslinjen. Jerker Johansson kan ej komma loss från repmånad. Ny spelare på mittfältet blir Roger Johansson med Heiden som tolvte man.

På söndag middag spelar IFK-reserverna seriefinalmatch i reservserien. Gäster är Skövde AIK som har 30 poäng mot IFK:s 31. Kan bli en rafflande tillställning...

★

På Kinnemo i Kinnarp står hemmalaget inför en viktig match. Det har åter "gått nerv" i spelet, då ett div IV-lag skall tvångsnedflyttas. Kinnarp har 18 poäng och bör i praktiken ha sitt på det torra. En poäng till gör att allt vidare snack är överflödigt inför slutronden. Gäster på Kinnemo är Kronäng. Kinnarpslaget vill väl helst inte påminnas om hur det gick i våras — det var en bedrövelsens tillställning med många mål i baken. Revansch för Kinnarp skulle smaka och torde inte heller vara utopi.

Kinnarp "hotas" av Tranemo, men vi har svårt att tro att detta lag kan utgöra ett allvarligt hot för KIF-laget. Inför de sista två ronderna har Tranemo 14 poäng. Laget möter visserligen jumbon Öxabäck på söndag och avslutar hemma mot just Kinnarp. Målskillnaden går dock ännu så länge med bred marginal till Kinnarp.

Kronäng är varken inblandat i topp- eller bottenstriden och har därför inte mycket att spela för. Lagets position är säkrad.

I Kinnarpslaget återkommer Kjell Ahl i kedjan. Han är nu återställd från sin skada. En klar förstärkning för anfallet. Att notera är vidare att Bertil Gustavsson fortsätter i fyrbackslinjen. Kinnemo-lagen presenteras i sin helhet på annan plats.

★

I de båda div VI-grupperna är toppstriderna avblåsta. Timmele har i Flobygruppen för länge sedan säkrat sin div V-biljett och i Falköpingsgruppen har FAIK sin serieseger klar.

I botten på resp. serier ligger Åsarp och Brandstorp och kommer inte heller någon vart...

Eller hur Åsarp?

FAIK spelar hemma mot Brandstorp, Folkabo möter Falköpings BK, Valtorp tar emot Dimbo, och Rapid gästas av Håven.

I Flobygruppen spelar Trädet mot Edsvära, Åsarp borta mot Annelund, Larv hemma mot Hällstad och Vilske Kleva slutligen hemma mot Slutarp.

Bässe

Div. IV Västergötland Södra

Tranemo—Kronäng 2—2
Ulricehamn—Borås AIK 3—1
Örby—Kinnarp 1—1
Mariedal—Hällingsjö 1—1
Fritsla—Borås GIF 1—1
Torestorp—Öxabäck 4—1

Örby	20	13	5	2	42—13	31
Torestorp	20	11	5	4	38—27	27
Mariedal	20	11	5	4	46—26	26
Hällingsjö	20	8	8	4	41—31	24
Borås GIF	20	8	5	7	37—36	21
Kronäng	20	6	7	7	40—33	19
Borås AIK	20	7	5	8	23—30	19
Ulricehamn	20	6	6	8	33—39	18
Kinnarp	20	5	8	7	35—42	18
Tranemo	20	5	4	11	29—47	14
Fritsla	20	3	6	11	21—43	12
Öxabäck	20	4	2	14	28—43	10

Div. VI Flobygruppen

Åsarp—Larv 1—4
Edsvära—Timmele 1—8
Friscopojkarna—Annelund 1—2
Vilske Kleva—Trädet 2—0
Slutarp—Hällstad 1—0

Timmele	16	13	1	2	51—17	27
Slutarp	16	9	2	5	47—28	20
Annelund	16	8	4	4	41—29	20
V. Kleva	16	8	4	4	32—24	20
Friscopojkarna	16	7	5	4	31—27	19
Larv	16	8	3	5	28—24	19
Hällstad	16	7	3	6	37—24	17
Trädet	16	4	0	12	30—32	8
Edsvära	16	3	1	12	21—66	7
Åsarp	16	0	3	13	21—60	3

25/9-69. **B-grupp I**

Falköpings AIK—Kinnarps IF 3—2

Målskyttar, hemmalag: Leif Eliasson 2, Anders Olsson; bortalag: Tomas Westerberg, Peter Jansson.

Hade inte Kinnarp haft en så ypperlig målvakt i Christer Andersson, kunde FAIK-segern blivit mycket större. Bra i FAIK var Torbjörn Axelsson, Leif Eliasson och Anders Olsson och i Kinnarp som sagt målvakten Christer Andersson, Tomas Karlsson och Göte Magnusson.

Kinnarps IF—Vartofta SK 2—3

Målskyttar, hemmalag: Tomas Westerberg, Peter Jansson; bortalag: Gunnar Sandblom, Thomas Johansson, Thomas Östman.

Kinnarp bottenlaget höll på att ställa till med en prima överraskning mot seriesegrarna Vartofta då man först utjämnade Vartoftas ledning och sedan höll oavgjort tills endast fem minuter återstod att spela. Bäst i hemmalaget var Peter Jansson och Tomas Westerberg, medan Vartofta som haft en del spelare i testmatchen i Tidaholm på förmiddagen dominerades av Jonny Allansson och Inge Johansson.

Vartofta SK	11	10	0	1	62—6	20
Tomtens IF	11	7	2	2	29—15	16
Floby IF	11	6	2	3	33—14	14
Falköpings BK	11	6	0	5	30—28	12
Falköpings AIK	11	3	3	5	13—27	9
Vilske-Kleva	11	3	2	6	10—21	8
Grolanda IF	11	2	2	7	19—44	6
Kinnarps IF	11	1	1	9	14—55	3

SLUTARPS MISSIONSHUS

Sönd. 19.30 OFFENTL. MÖTE. Pastor Göran Carlsson m.fl. medverkar.

OBS! Månd. kl 19 Juniorföreningen börjar ny termin. Ungdomar 12—17 år välkomna!

Lagen på Kinnemo, söndag

KINNARP	KRONÄNG
1) Stefan Johansson	1) Harry Hedén
2) Bengt Persson	2) Roger Andersson
3) Bertil Gustavsson	3) Gerton Persson
4) Claes-Göran Göransson	4) Kent Blomqvist
5) Anders Ek	5) Jonny Mohlin
6) Bo Ivarsson	6) Kent Larsén
7) Bo Johansson	7) Olle Jonsén
8) Kjell Ahl	8) Jan Waldenström
9) Kjell Johansson	9) Göran Blomqvist
10) Bengt Georgsson	10) Henry Rydenholm
11) Gösta Eek	11) Hans-Olof Alenäs
12) Torgny Johansson	12) Kent Viktorsson

Domare: Rolf Lundell, Skövde.

Linjedomare: Stig Persson och Ingvar Roos, Floby.

Geson granskar...

Om man så här i fotbollsäsongens elfte timma ser till placeringarna för lagen från Frökind och norra Redväg så finner man med något undantag här att de i stort sett är spikade. Naturligtvis kan man i något fall komma upp en placering, dock utan betydelse för uppflyttning.

Kinnarp, som gjort sitt första år i div. IV, har i praktiken sitt på det torra. Det torde vara något av en bragd att hålla sig kvar i denna spelstarka div. IV-grupp. En eller annan poäng bör det nog bli i de två återstående matcherna och därmed kan placeringen uppåt bli prydligare.

— × —

För Blidsbergs del innebär de två avslutande serieomgångarna en viss dramatik. Nu ligger man på samma poäng som Gällstad, men målskillnaden är åtta mål bättre. De båda lagen möts i Gällstad i dag och man kan faktiskt säga att fyra poäng står på spel. Förlorar Blidsberg denna uppgörelse kan man räkna med avstigning.

Vad gäller lagen i div. VI — Flobygruppen — har Slutarp chans att bli tvåa efter suveräna seriesegrarna Timmele. För närvarande ligger Slutarp på delad andraplats tillsammans med Annelund och Vilske-Kleva, där målskillnaden går i Slutarps favör. Något av en final om denna placering blir det i Kleva på söndag med matchen V. Kleva—Slutarp.

För Trädet och Åsarp gäller att de inte lyckats bättre detta år i denna seriegrupp och de har inga möjligheter att bättra på sina placeringar i de återstående matcherna. Trädet kan genom förlust i första hand mot Edsvära i eftermiddag halka ner på näst sista platsen i serien. Om det i fortsättningen skulle komma att handla om målskillnad så går denna helt i Trädets favör. Åsarp har fortfarande en teoretisk chans att undslippa jumboplaceringen. Nederlag för Edsvära i matcherna mot Trädet och Vilske-Kleva samt vinst för Åsarp mot Annelund och Timmele. Chansen finns som sagt och varför inte ta den...

Ungdomstävlingar i friidrott på Kinnemo, söndag

25/9-69.

Det blir ungdomsmästerskapstävlingar på söndag i Kinnarp. Ungdomar tillhörande någon av de till Falbygdens idrottsallians anslutna föreningarna är välkomna. Anmälan vid starten kl. 10. Ingen avgift.

P. 17—18 år: 100, 400, 1000 m., höjd, längd, stav, kula 5,5 kg, diskus 1,5 kg, spjut 800 gr.

P. 15—16 år: 100 m., höjd, längd, stav, kula 4,5 kg, diskus 1,5 kg, spjut 600 gr.

P. 14 år och yngre: 80 m., höjd, längd, kula 3,6 kg.

F. 17—18 år: 100 m., höjd, längd, kula 3,6 kg, diskus 1 kg.

F. 15—16 år: 80 m., höjd, längd.

F. 14 år och yngre: 60 m., höjd, längd.

Kinnarps NTO:s familjerally

25/9-69.

Kinnarps NTO:s ungdomssektion arrangerade på söndagen sitt traditionella Familje-Rally i ett något olustigt väder, men ändå anmälde sig 69 st bilar till start. Segrare blev Bengt Andersson, Grolanda, som vann på 29 poäng.

Högsta möjliga poäng var 42. Antalet mötesplatsskyltar utmed vägen var 30.

Resultatlistan blev följande: (Skiljefrågan inom parentes).

Bengt Andersson, Grolanda 29 p. (64); Jan-Olof Sundberg, Källeryd 28 (34); Erik Persson, R 71072 27 (26); Arne Karlsson, R 78667, 27 (63); Assar Jarlsson, Kinnarp 26 (30); Uno Frisk, Grolanda 26 (32); Lars Westerberg, Kinnarp 23 (24); Gunnar Krantz, R 63347, 23 (47); Gösta Svensson, R 78663, 22 (37); Sixten Lindberg, Kinnarp, 22 (37); Olof Gustavsson, R 36390, 22 (114); Lars-Ove Pettersson, R 56920, 22 (325).

Rätt tipsrad: x2x 11x x11 2x1.

Kinnemo söndag kl. 15

KRONÄNG—KINNARP

27/9-69.

Kinnarp förlorade mot Kronäng, 1—2 men ändå ingen risk för degradering

Det blir fortsatt div. VI-spel även nästa år för Kinnarp. Visserligen förlorade man i söndags mot Kronäng hemma på Kinnemo med 2—1, men "när nöden är som störst är hjälpen som närmast" brukar det heta och hjälpen den här gången var Öxabäck som klart slog bottenkollegan Tranemo och därmed förmodligen förpassade både Tranemo och sig själva till lägre division nästa år. Nedflyttning blir det också för Fritsla. Målet är nått för Kinnarps del detta debutår alltså i och med att kontraktet nu definitivt är klart och än kan man klättra uppåt. 30/9-69.

Söndagsmatchen mot Kronäng gav dock inga poäng och Kinnarp hade tämligen svårt att göra sig gällande mot ett Kronängslag, som hela tiden var betydligt snabbare på bollen än hemmalaget. Kinnarp hade också svårt att få igång sin kedja till kombinationer och det var utan tvekan försvaret som fick dra det tyngsta lasset.

Smakstart för Kronäng

Kronäng fick en smakstart med mål redan efter två minuter genom Göran Blomqvist och gästerna tände ordentligt på fullträffen med resultat att Kinnarp fick svårt att göra sig gällande i anfallsriktningen.

Efter tjugofem minuter hade i alla fall Kjell Johansson så när kvitterat med en farlig nick och fem minuter senare var han igenom igen tillsammans med brodern Bosse. Några mål blev det inte, men Kinnarp verkade få blodad tand och började göra livet surt för Kronängsförsvaret.

Ivarsson kvitterade

Kvitteringen kom dock inte förrän fem minuter före paus. Målskytt var Bosse Ivarsson som chansade med ett trettiometersskott, som nog Harry Hedén i Kronängsmålet borde klarat.

Alldeles innan kvitteringsmålet hade dock Kinnarp oturen att få Stefan Johansson skadad. Han fick en spark i huvudet, som dock inte tycktes så farlig och han fortsatte halvleken ut. I paus blev han dock sämre och i andra halvlek fick "Blecka" Georgsson överta målvaktsjobbet och Stefan forslades till sjukhus.

Svag andra halvlek

"Blecka" skötte sig dock bra i målet och behövde inte kröka rygg mer än när gästerna trettio minuter in på halvleken tog ledningen med 2—1 genom Stefan Jönsson. "Blecka" saknades dock så mycket mer ute på planen och utan dirigenten Georgsson blev spelet inte mycket att hurra för. Kronäng förmådde inte heller sätta emot och andra halvleken blev ganska svag från båda håll utan några större tillbud.

I Kinnarp var Bosse Ivarsson genomgående bäst tillsammans med Bosse Johansson. Bertil Gustafsson hade defensiva framgångar och i par med Bengt Persson var de försvarsdominanter.

Kronäng hade en säker försvarskugge i Kent Blomqvist och han dominerade laget kraftigt. Plus även för kedjemännen Kent Viktorsson och Göran Blomqvist.

150 personer såg på och bra domare var Rolf Lundell, Skövde.

Esso

MÖTESOFFENSIV *i Kinnarps missionshus*

Offensiven pågår 1—19 okt. med början ONSDAG och TORSDAG kl 19.30. Sångarevangelisten YNGVE LIDSTRÖM talar och sjunger. Past. G. Carlsson m.fl. medv. OBS! FREDAG kväll Sångstund på Kinnarps kafé.

ALLA VÄLKOMNA!

Ulricehamnsortens pojklagsserier
16 års, norra gruppen

Timmele—Slutarp 7—1
Åsarp—BD 67 1—13
IFK—Trädet 5—0
BD 67—IFK 0—3
Timmele—Åsarp 7—2
Slutarp—Trädet 2—0
Trädet—BD 67 0—2
Åsarp—Slutarp 1—2
IFK—Timmele 9—0

(Slutställning)

IFK Ulriceh.	10	10	0	0	74— 0	20
BD 67	10	7	0	3	36—15	14
Trädet	10	5	0	5	16—20	10
Timmele	10	4	0	6	25—25	8
Slutarp	10	4	0	6	12—29	8
Åsarp	10	0	0	10	7—81	0

Vägföreningarna 30/9-69.

Kinnarp-Slutarp vägförening i Kinneveds socken har till styrelse utsett Sven Simonsson, Dalen, Slutarp, ordf. Inge Eckerlid, Ekehill, Kinnarp, E. Sandén, Falköping, och Gösta Karlsson, Eleborg, Kinnarp, utsedda av vägföreningen, samt Hilding Våring, Kinnarp, utsedd av länsstyrelsen med Lars Sälle, Solhaga, Kinnarp, Anders Andersson, Västerhaga, Slutarp, Håkan Silvander, Lyckebo, Kinnarp, o. Gert Johansson, Slutarp, utsedda av vägföreningen, samt Elof Rehn, Solång, Slutarp, utsedd av länsstyrelsen, som suppleanter.

30/9-69.

Klevatriumf mot Slutarp

I en mycket jämn match mellan Kleva och Slutarp blev det hemmalaget som till sist kunde vinna med 2—1, en seger som Kleva kan vara nöjd med. Slutarps andra halvlek borde givit utdelning, men en ineffektiv Slutarpskedja kunde inte skapa några målchanser.

Första halvlek bjöd på någorlunda bra spel, men mest spel på mittfältet. Slutarp tog ledningen sedan Klevaförsvaret halvmissat och Karlstedt blev helt fri och lobbade behärskat bollen över Klevamålvakten.

Slutarps mål fick Kleva att vakna till och kedjan började komma igång. Visserligen med flera offsideavblåsningar som följd, men efter trettio minuters spel kom Göte Wallander loss på vänsterkanten och inlägget nickade Bengt Linnarsson elegant i mål och 1—1 var halvtidsresultatet.

Andra halvlek var bara tio minuter gammal, då Bengt Linnarsson slet sig loss på högerkanten och avslutade med att behärskat sätta bollen i mål och 2—1 till Kleva. Ett resultat som stod sig matchen ut, trots att Klevas defensiva spel gav Slutarp ett övertag som dock klarades upp av Klevaförsvaret, där Bengt Alexandersson i mål var fint med och även försvaret i övrigt skötte sig fint. Backarna Evert Tidqvist och Rune Johnsson får bra betyg. Stig Wallander var inblandad i Slutarps mål, men var för övrigt säker i brytningarna tillsammans med kollegan Yngve Andersson. Mittfältsmannarna Leif Andersson och Jan Alexandersson föll ej heller ur ramen, men överträffades speciellt i första halvlek av Slutarps Roland Moberg. I Klevas kedja var det Bengt Linnarsson som var mest på bettet. trots att han redan i ett tidigt skede av matchen blev skadad och fick byta i andra halvlek.

I Slutarps bakre försvar var Bengt Hermansson mycket bra och på mittfältet nämnde Roland Moberg. I kedjan var Karlstedt den främste och i viss mån Hans Andersson. Oturligt för Slutarp att Tomas Pettersson redan i första halvlek fick utgå på grund av skada.

Som bra domare sågs Wimar Nilsson, Skövde.

Sångarevangelist medverkar i Kinnarp 2/10-69.

Under tre veckor kommer sångarevangelist Yngve Lidström att medverka i evangeliska möten i Kinnarps missionshus. Mötena började i går kväll och det andra mötet blir i kväll, torsdag. Fredag kväll är alla välkomna till Kinnarps kafé för att dricka en kopp kaffe och lyssna till sång, musik och vittnesbörd. Det blir gratis servering. Utöver Yngve Lidström blir det sång och musik av Åsarpstrion, tre flickor som sjunger till gitarr.

Lördag kväll är det inget möte. På söndag är det familjegudstjänst på förmiddagen och väckelsemöte på kvällen.

KINNARPS IF

Extra möte tisdagen den 7/10 kl. 19.30 å Kinnemo. Viktiga frågor. Val av fotbollssektion för 1970. Möt upp mangrant.

Terapiförsäljning

på Frökindsgården måndagen den 29 september kl. 18—20.

Kaffe serveras. Välkomna!

Pensionärerna

Kinneevdsjägarna beslöt ge visst skydd åt älgkalvar

2/10-69.

Kinneveds jaktvårdsförening hade ett debattrikt sammanträde på Kinnarps pensionat på måndagskvällen. De flesta jaktlagen var representerade och diskussionen gällde givetvis frågan om hur man skulle förfara med älgkalv — skjuta eller inte skjuta. Resultatet blev att föreningen beslöt, att kommer en ko med två kalvar fram på passet så får en kalv skjutas. Kon och en kalv skall alltså sparas. Har kon bara en kalv går både ko och kalv fria.

Föreningen beslöt också vädja till de jägare som inte hade tillfälle att vara med på sammanträdet att respektera detta beslut. Vad som komplicerar frågan är att det finns de som har licens på att skjuta så eller så många kalvar. Det är naturligtvis inte trevligt om man i syfte att få fram en god älgstam sparar kalvar, som sedan skjuts av licensjägare. I detta fall kan föreningen inte göra annat än att vädja även till licensjägare att respektera det av föreningen fattade beslutet, som ju dock syftar till att skapa goda förutsättningar för kommande års älgjakter.

***Kom o. hör* YNGVE LIDSTRÖM *i Kinnarp* i kväll, torsdag, kl 19.30 i Missionshuset!**

OBS! Fredag 19 på Kinnarps kafé. För hela familjen.
Lidström, Åsarps-trion, G. Carlsson.
SÖNDAG i Missionshuset: Kl 10 Familjegudstjänst, 19.30 Väckelsemöte, Lidström m.fl.
DU ÄR VÄLKOMMEN till samtliga samlingar! 2/10-69.