ANBUD – Rivningshus

Härmed infordras anbud på rivning och borttransport av ekonomibyggnader tillhöriga Frökinds kommun å fastigheten Slutarp Ledsgården 2:4 i Slutarps samhälle. Rivningen utföres i nivå med marken och området skall lämnas i ett snyggt och prydligt skick.

Anbuden skall vara Frökinds kommun, Box 2, 520 45 Slutarp, tillhanda senast 24 april 1971 kl. 12.00.

Övriga upplysningar lämnas genom telefon 0515/331 53.

JAKTSTIG

i Kinnarp den 12 april (annandag påsk). Insatsskjutning på trap- och harbana. Anmälan 9—14. Klubbmästerskap påskafton 11—13. I samband med jaktstigen anordnar motionsklubben naturstig.

Kinneveds Jaktvårdsförening

NATURSTIG

I samband med jaktstigen i Kinnarp annandag påsk anordnar Frökinds Motionsklubb naturstig. Start vid gamla festplatsen på vägen mot Åsarp. Anmälan kl. 9.00—13.00

Frökinds Motionsklubb

Slutarps-triumf

I något av Lützen-dimma besegrade på onsdagskvällen Slutarps IF BK Rapid med siffrorna 4—1 i träningsmatchen på Odenplan. Ställningen i paus var 3—0. Nämnas kan att Slutarp de sista tjugo minuterna fick genomföra matchen med tio man då en spelare skadades. Målen gjordes av Roger Andersson, Lennart Pettersson, Håkan Karlstedt samt ett självmål. 1971-04-08

Påskhögtiden inledd i Kinneved

Påsken fick en rik inledning i Kinneved. I pastoratets fyra kyrkor samlades under palmsöndagen en stor del av församlingsborna. Genom psalmsång, musik och predikan fick vi åter uppleva vilken betydelse påsken har för vår värld och den enskilde.

Offergåvan till Lutherhjälpen blev stor. Totalt inkom i pastoratet 7.400 kr. Beloppet är större än i fjol. Det fördelar sig på följande sätt på församlingarna: Kinneved 3.250 kr, Vårkumla 1.650, Börstig 1.770, Brismene 734 kr.

I Börstigs och Brismene kyrkliga syföreningar har vidare under mars insamlats 34 babyutstyrslar som går till Lutherhjälpens verksamhet bland flyktingarna i Mellanöstern. Också dessa plagg representerar ett stort belopp. 8/4-71.

SLUTARPS BILJARD—SLUTARPSPOJKARNA 3—9

Derbyt i Falbygdsgruppen mellan de båda Slutarpslagen slutade med en klar viktoria för Slutarpspojkarna med 9—3. Biljardlaget hade chansen att få oavgjort, men man missade samtliga sex straffar, eller rättare sagt gjorde Kjell-Åke Sandén en kanonmatch i målet. Han var tillsammans med fyramålsskytten Hans-Olof Andersson bäst bland Slutarpspojkarna.

Biljardlagets toppar var bröderna Karlstedt samt målvakten Gustav Eckerlid. 6/4-71.

KINNEVEDS pastorat: Kinneveds kyrka Skärtorsd. 19 nattv.-gudstj., Hagnerud. Långfred. 10 högm., Hagnerud. Påskd. 14 högm., dop, Hagnerud. Torsd. kyrkans barnt. i lokal Frökind 9.30, 11.30, 14.30; 15 Kinnarps kyrkl. syf. hos Elly Andersson, Naglarp. Fred. 17 kyrk. jun. i lokal Frökind. — Vårkumla kyrka Skärtorsd. 15 nattv.-gudstj., Hagnerud. Långfred. 14 högm., Hagnerud. Påskd. 10 högm., Hagnerud. Onsd. 14 Kyrkl. syf. hos Märtha Bohman. —

Slutarps missionshus: fred. 14.30 se Åsarp; sönd. 15 Carl Stork; torsd. 19 saml.

Kinnarps missionshus: fred. 14.30 se Åsarp; sönd. 15 gudstj. i Slutarp, Carl Stork; tisd. 19 jun.

FÄLTSKJUTNING

Kinneveds Skytte- och jaktvårdsförening anordnar fältskjutning med skarp ammunition påskafton, den 10 april, kl 8.30.

Anmälningstid kl 8.30—9.30. Samling Ledsgården, Axtorp, Kinnarp.

FARLIGT OMRÅDE: öster Katteskalla—Tången och väster Ledsgården—Fröje till ett djup av 2.000 meter.

Styrelsen

FRÖKIND

6/4-71.

Frökinds kommunorganisation av Centerpartiet

har haft årsmöte i lokal Frökind. Karl-Gustav Gustavsson ledde förhandlingarna.

Till ny ordförande efter Karl-Gustav Gustavsson, som avböjt omval, valdes Ingvar Torstensson, Börstig. V. ordf. blev Svante Arnesson, Luttra, och övriga ledamöter Lennart Pettersson, Slutarp, Dagny Silvander, Kinnarp, Sven Ekbom, Luttra, Inge Josefsson, Vårkumla och Gulli Arvidsson, Brismene.

Till valberedningskommitté utsågs Verner Granlund, Vårkumla, Margit Andersson, Kinnarp, Birgit Andersson, Luttra, Maj Olofsson, Brismene och Arnold Johansson, Börstig.

Efter kaffeservering visade Svante Arnesson bilder från Kanada. Han har vistats en tid där, och det var intressant att se och höra om kanadensiskt jordbruk.

Därefter följde den årligen återkommande frågesporten, som leddes av Josef Jakobsson, Åsarp. Det blev ännu en gång Vårkumla som segrade, och då de redan hade två av de tre inteckningar som behövs, stannade vandringspriset för alltid hos dem. Det segrande laget bestod av Kerstin Gustavsson, Lisbeth Gustavsson och Verner Granlund.

8/4 1971.

PÅ VÄG TILL BLÅKULLA...

Glad Påsk på er allesammans! Vi skall just fara iväg till Blåkulla. Patrik — för vi släpper in en del unga män bland oss i dessa moderna tider då ingen könsdiskriminering får råda — är lite rädd, det syns ju på honom. Det är bara för att det är första resan för honom, vi andra har varit med om det här många påskar. Vi vet att på Blåkulla så är det bara — — — Ha, trodde ni att ni skulle få veta vad vi roar oss med där va? Nix, top secret. Men kul har vi och glad påsk en gång till!

KINNEVEDSKOMMINISTERN SOM BLEV EN PIONJÄR

16/4-71.

I press, radio och på bokmarknaden har under senare år rasfrågorna ivrigt debatterats. Amerika och Afrika har väl haft de största problemen att brottas med då det gällt denna fråga. I våra dagar är det ju lätt att nå publicitet i snart sagt vilken kontroversiell fråga som helst. Det var besvärligare förr. Jag fick en stark känsla härav, då vid en boutredning efter folkskollärare Axel Nilsson, Kinnarp, kom fram ett manuskript till en bok med titeln Rasfrågan. Manuset var på hundratalet mycket tättskrivna sidor, motsvarande drygt dubbla antalet boksidor. Ett personligt brev var bifogat manuskriptet.

— □ —

Skriftens författare var Frans Leonard Fristedt, född den 20 sept. 1846. Fristedt blev kommminister i Kinneved (med bostad i Vårkumla) 1875, utsändes som missionär till Afrika 1877 och avled i Heidelberg, Transvaal, den 27 dec. 1929, 84 år gammal. Han hade då levat bland den svarta befolkningen i 52 år utan att någon gång återse sitt hemland. Som framgår av nedan återgivna brev, daterat den 20 dec. 1920, hade han hoppats att skriften skulle bli tryckt under 1921, det år då han fyllde 75 år och firade 50-årsminnet av sin prästvigning. Det gick inte så, men nu, ett halvsekel senare, bör det inte vara ur vägen att påminna om både skriften och författaren.

— □ —

Enligt uppgift i Skara stifts herdaminnen 1850—1930, utgivna av Cederbom och Friberg, utförde F. L. Fristedt ett betydande pionjärarbete i Zululand. Han var inte bara missionär utan också köpman, lantbrukare och något av upptäcktsresande och ivrade varmt för att mildra rasmotsättningarna mellan svarta och vita. Under sin långa vistelse i Afrika förvärvade han stor kännedom om dess natur och folk. Han var ekonomiskt lagd och förvärvade en ganska betydande förmögenhet i boskap. Mycket av inkomsterna använde han i missionens tjänst. Han gick ogärna på upptrampade stigar. Hans liv stod många gånger på spel, men det bekymrade honom inte. Hans äventyrslystnad och gosselynne imponerade stort på både hövdingar och folk. Under zulukriget 1878 blev missionsstationen Oscarsberg nedbränd till grunden och stora svårigheter hopade sig också under boerkriget.

I minnesrunan över Fristedt i Julhälsningar 1930 talas det om, "att många stod undrande och spörjande inför hans missionsmetoder. Han gjorde mycket som kunde synas egendomligt, men som senare visade sig vara till verkligt gagn för missionsarbetet." Ett faktum var, att man här hemma hade dålig kännedom om afrikanska förhållanden. Fristedts namn är särskilt knutet till Ekutuleni missionsstation, vilken grundades av honom 1888 och som han förestod i tjugo år. Ekutuleni betyder Fridens boning och det kanske säger en del om grundaren.

— □ —

Av hans brev, som följer nedan in extenso, får man en stark känsla av, att han på många och otrevliga sätt var motarbetad av sina uppdragsgivare i hemlandet. Han var uppenbarligen en människa med självständiga åsikter och också med förmåga att driva igenom det han föresatt sig. Han visste tvivelsutan betydligt mera om mission och missionsarbete än de flesta av hans uppdragsgivare i Sverige. Men han ansågs ha obekväma åsikter, och det bör inte den ha som vill bli uppskattad. Han ansåg, att när alla tänker lika, tänker ingen särdeles mycket.

Här kan knappast bli fråga om att referera hans bok Rasfrågan, som aldrig befordrades till trycket. Den är oerhört kompakt och minst av allt lättläst. Delvis är den väl en apologi för hans eget lilla felsteg på äldre dagar. Han styrker sin framställnings riktighet med hundratals bibelställen.

Missionen mötte redan från början ett starkt motstånd av Afrikas vita befolkning. När de första engelska missionärerna kom till Sydafrika, möttes de av de vita med budskapet, att de infödda ej hade någon själ och därför var alla missionsföretag fruktlösa. Man kunde lika gärna försöka att omvända hundar och andra djur. Gud skapade den vite mannen vit och god, däremot gjorde Satan den svarte mannen svart och ond. Fristedt söker bevisa samtliga rasers likavärde. Det sker inte utan en viss pregnans och vetenskaplighet med tillhjälp av såväl bibeln som ock en betydande historisk beläsenhet. En del underligheter förekommer väl, t. ex. att "vetenskapsmännen upptäckt, att hela mänskliga systemet (kroppen) till alla sina delar, benmassan inbegripen, blifver i sin helhet förnyad inom en tidrymd af sju år. Följaktligen genomgår hvarje människovarelse, hvilken uppnår 50—80 år, en sådan omdaning icke mindre än från sju till tolf gånger". Men detta är ju inte Fristedts påhitt. Han stöder sig på dåtida vetenskaplig uppfattning, som mera sällan varit ense.

Men nu till brevet!

— □ —

"För vänlig hälsning genom Missionär J. Sandström tackar jag på det högsta. Till följd däraf vågar jag också sända Eder min skrift Rasfrågan. Att Ni och den Församling, där jag varit anställd såsom Komminister under två års tid, måtte lära sanningen beträffande Rasfrågan och om I gillen de åsikter, som däri framställas att I viljen bidraga till dess befordran till trycket. Jag har sänt samma skrift ehuru icke så fullständig som den Eder sända, emedan jag ständigt gör nya upptäckter, hvilka jag inför i Rasfrågan, till min f. d. skolkamrat nu Kyrkoherde J. G. Rudolf Lundblad i Sandhem med liknande uppfordran och anhållan som till Eder beträffande tryckningen. Måtte Herren i sin Nåd öppna de Svenska församlingarnas och det Svenska Folkets ögon i sin helhet för det myckna gemensamma, som vi hafva med alla andra folk och raser. Att vi måste kunna inse, att vi hafva att lära äfven af dem. Kanhända att någon Redaktion vore villig att öppna sina spalter för främlingen Rasfrågan, som önskar skydd också hos de Hvita exempelvis Göteborgs Stiftstidning el. någon annan tidskrift. Skulle icke Folkskolelärarna kunna vinnas därför och känna sig uppfordrade att bidraga till dess tyckning och spridning?

Tillfölje däraf att jag och en infödd flicka älskade hvarandra, hvilket hade till följd att hon nedkom med ett flickebarn (nu på 6:te året) önskade att blifva lagligt vigda, blef jag af mina döttrar och missionsrådet här insatt på dårhus i Maritzburg, där jag qvarhölls ett år och tre månader, under hvilken tid jag författade huvudinnehållet af Rasfrågan, till dess jag medelst mina skrivelser lyckats förmå min Systerson Historieprofessorn vid Christiania Universitet i Norge att åtaga sig min sak och genom sina skrifvelser till Ärkebiskopen och Missionsstyrelsen utverka mitt frigifvande därifrån. Men alltfort hålles jag i förvar hos en 80 år gammal tysk missionär Düring, som är så fiendtlig emot all beblandning af olika raser, att han förbjudit mig att orda i rassaken, hvilken jag nu afhandlat i tre skilda tungomål nämligen Svenska, Engelska och Tyska, som jag sändt till åtskilliga framstående Män och kvinnor i England, Amerika (också till Negrerna där), Tyskland och Asien. Några hafva emottagits med tacksamhet andra hafva blifvit återsända. Vår Missionssekreterare, Pastor Gunnar Brundin, en drifhusplanta ifrån Fjällstedska skolan, saknande vanligt bondförstånd och sund människolivserfarenhet var här och förbjöd mig all vidare skrifvning i Rasfrågan, emedan den skulle skada Svenska Kyrkans Missionsverksamhet. Hvartill jag svarade, att ingen människa kunde förbjudas att tänka och å vanliga dårhus el. fängelse ingen innesluten förbjöds å eget papper nedskrifva sina tankar. Nu har han förbjudit att papper och pennor skulle utlämnas till mig för skrifvning i rasfrågan. Jag har därför inlagt till Kunglig Majestät min ansökan att blifva upptagen i extraordinarie adjunkters pensionskassa, på det jag måtte kunna utträda ur Svenska Kyrkans Hednamission, som förbjuder mig att hos en psykiatrix läkare söka återfå bevis för att jag är normal. Aldrig någonsin har jag varit sinnesförvirrad, är det icke heller och hoppas och beder till Herren, att jag med Jesu nådiga hjälp aldrig måtte blifva det.

På 1880-talet skänkte jag till Vårkumla kyrka kronor 270 för en värmeoppsats in-

forts.

forts.

sättande i kyrkan. Men då församlingsborna där nekade att emottaga gåfvan, öfverlämnades den af min broder Carl, nu Kyrkoherde i Yllestad, till Kinneveds kyrka, som därför inköpte en orgel. Till sist beder jag, att mina goda församlingsbor i Wårkumla, Kinneved, Åsaka och Yllestad ville hjälpa till att få Rasfrågan befordrad till trycket under året 1921, då jag fyller 75 år och 50 år förflutit sedan jag prästvigdes. Med innerligaste helsningar och tillönskan och bön om allt godt från Gud Fader genom Jesus Kristus vår Herre förblifver Eder alla varmt Tillgifvne F. L. Fristedt, Präst och Missionär. Min adress är som ofvan: Rev. F. L. Fristedt, Box 8, Heidelberg, Transvaal, Southafrica."

— □ —

Ingen tvekan om utan F. L. Fristedt var en i högsta grad originell person, som i mycket missförstods av sin omgivning. Hur mycket skuld han själv hade häri blir väl aldrig uppenbarat. Men nog fick han erfara, att livet kunde te sig både bittert och bistert många gånger, och man instämmer gärna i vad en ämbetsbroder skrev vid Fristedts bortgång: "Vi hoppas, att han efter en lång och mödosam vandring nått den sanna friden."

GEORG A. ÖHRNELL.

Biljardklubben Snookers i Slutarp

har haft årsmöte. Till ny ordf. efter Nisse Johansson som avflyttat, valdes Bertil Helander. Ny sekr efter Hans Andersson blev Aimo Gustafsson. Kassören Tage Hellman omvaldes.

I styrelsen ingår dessutom Lasse Claesson och Arne Karlsson. Revisorer är K-E Lundin och Bo Eklöf. Tävlingskommittén består av trion Roger Andersson, Bertil Helander och Arne Karlsson.

Klubben har nyligen inflyttat i nya lokaler i ett av stiftelsehusen i Slutarp. Medlemsantalet är 25, men fler intresserade är välkomna.

Klubben har deltagit 14-1-spelet i serie för såväl seniorer som juniorer. Därtill har några av klubbens medlemmar medverkat i inbjudningstävlingar. Inom klubben har spelats och spelas turneringar. En 14-1-dubbel skall nu närmast slutföras. Beslut har fattats att inköpa ytterligare ett spelbord.

1971-04-13

Slutarps IF

Damer intresserade av att bilda en klubb inbjudes att samlas hos Barbro Sandén onsd. den 14 april kl. 19.30.

Jaktstig

Kinneveds jaktvårdsförening anordnar på annandagen en jaktstig i Kinnarp. I samband med denna blir det också naturstig med motionsklubben som arrangör. I dag avgörs för övrigt KM-jaktstigen.

10/4-71.

KIF-triumf

Kinnarp besegrade i går på bortaplan Tråvads IF med 4—2 efter halvtidsresultatet 1—0 till Tråvad. KIF gjorde en bra match på gräsunderlag. Årets bästa plan hittills.

I andra halvlek föll alltså KIF-målen. Först kvittering genom Kenneth Palm, sedan ledningsmål av "Blecka" Georgsson och 3—1 på självmål. Palmqvist avslutade KIF-skyttet med en grann fullträff som gav 4—1. Reducering till 4—2 föll i slutskedet.

Bengt Alexandersson i KIF-målet tog bl.a. en straff. Han vaktade målet i andra halvlek — före paus stod Tohmy Pettersson. Främsta spelare var i fyrbackslinjen Claes Göran Göransson och Bo Johansson samt i kedjan Kenneth Palmqvist och "Blecka" Georgsson.

Matchen gällde som genrep inför nästa veckas seriepremiär mot Torestorp.

Danskursavslutning

FÖR ER SOM DELTAGIT I KINNEVED, FRIGGERÅKER o. VARTOFTA-ÅSAKA DANSKURSER

DANS till "GEMMINI" i Nya Samlingslokalen
(Mellan Kinnarp o. Slutarp)
FREDAG 16 APRIL KL. 20.00

ALLA CUF:ARE ÄR OCKSÅ VÄLKOMNA. Medlemskontroll.

Kommunalkamrer i Frökind kräver hyra för fem år Kommunstyrelsen säger nej

10/4-71.

Stridigheterna mellan kommunalkamreren och kommunstyrelsen i Frökind fortsätter. Till det senaste sammanträdet hade kamreren inlämnat en räkning på 7.200 kronor, avseende hyra och städning av expeditionslokal under åren 1961—65. Den räkningen godkände inte kommunstyrelsen och motiveringen var, att kamreren behållit expeditionen i sitt hem trots att lokal i skolan anvisats. Kommunstyrelsen påpekar vidare att framställningar om ersättning inte gjorts under de aktuella åren. När det gäller den från kommunfullmäktige remitterade frågan om kommunalkamrerens pension beslöt kommunstyrelsen bordlägga ärendet för ytterligare utredning.

Enligt ny lagstiftning får kommunerna ökat ansvar för yttre renhållning inom byggnadsplanerat område från innevarande år. Kommunstyrelsen gav byggnadsnämnden i uppdrag att vidtala entreprenör för väg- och gaturenhållning.

Ett yttrande avgavs rörande de kommunala bostadstilläggen. Bidrag kan utgå anpassat efter den verkliga bostadskostnaden, dock högst 3.000 kr för ensam pensionär och 1.500 för gift. Kommunstyrelsen föreslår att det generella beloppet blir 1.200 kr för ensamstående och 700 kr för gift pensionär. Reglerna skall tillämpas från den 1 januari 1972 och en spärrregel införas som hindrar två eller flera pensionärer — ensamstående — som delar boendekostnaden ,att erhålla högre belopp än som gäller för gift pensionär.

Övriga ärenden

AB Rutmans Snickerifabrik i Slutarp hade ansökt om marksubvention med 3.165 kr. Beloppet tillstyrkes hos fullmäktige.

Förslag förelåg till invändig upprustning av lärarbostad nr 2 för 17.000 kr. Hyran med garage för lärarbostad nr 1 fastställdes till 400 kr, utan värme, och för lärarbostad 2 360 kr. Bostäderna uthyrdes till Stig Johansson och Lars Åke Ebenhardt, båda från Kinnarp.

För bidrag till vattentäkter för enskilda i kommunen anvisades ett förslagsanslag på 10.000 kr.

Hälsovårdsnämndens framställning om genomgång och kontroll av hundskatteregistret bifölls.

Till borgerliga medlare utsågs Maj Larsson, Luttra, och Sten Ahlqvist, Slutarp.

Byggnadsnämnden hade hemställt till kommunfullmäktige att upprätta en adresskarta över Kinnarp-Slutarps samhällen samt att 2.000 kr skulle anvisas för ändamålet. Kommunstyrelsen tillstyrkte framställningen.

Televerket hade ansökt om att till telestationen i Kinnarp få dra fram ledningar anslutna till kommunens vatten och avlopp. Anslutningsavgiften fastställdes till 2.500 kr. Kommunens kostnader för framdragning till tomtgränsen beräknades till 600 kr.

Folk- och bostadsräkningen i Frökind kostade kommunen 3.993 kr. Beloppet godkändes.

Televerket hade begärt 945 kr som garantiutfyllnad för telefonautomater under 1970. Beloppet tillstyrks hos fullmäktige.

En framställning från hälsovårdsnämnden om ersättning med 500 kr till Gustaf Gustafsson, Smedjebacken, förelåg. Hr Gustafsson hade fått sin skog skadad när det brann på soptippen. Beloppet tillstyrks hos fullmäktige.

Vidare kan nämnas att det vid sammanträdet informerades om den planerade huvudcentralen för civilförsvaret. Kommunstyrelsen uppdrog åt Elof Rehn att representera kommunen vid kommande sammanträden i detta ärende.

Brev till Redaktionen

Frökindsaffären — ett tillrättaläggande

Trots en inrotad motvilja mot insändarskriverier kan jag med anledning av referatet från Frökinds kommunstyrelses senaste sammanträde inte underlåta att anhålla om plats för nedanstående.

I referat sägs att kommunstyrelsen avslagit min framställning om ersättning för upplåtande av expeditionslokal i min bostad med motiveringen att jag behållit exp. i min bostad, trots att lokal anvisats i skolan. För det första kan jag inte erinra mig eller finna något beslut om att exp. skulle flyttas. Att det fördes ett muntligt resonemang om saken minns jag mycket väl. När tillbyggnaden av skolan, där lokalen inrymdes, var färdig vid årsskiftet 1959/1960, bad jag att slippa flytta just då. Orsaken var att min hustru låg svårt sjuk på lasarettet i Falköping och man kunde vänta dödsbud vilken dag som helst.

När frågan senare under året fördes på tal, fick jag beskedet att lokalen skulle användas till annat ändamål, till vad vet jag inte, men efter vad det sagts har den använts som städskrubb. Det anfördes även att lokalen var olämplig på grund av sin korridorform. Ävenså ansågs det olämpligt att besökande skulle komma att använda skolgården som parkeringsplats.

Anledningen till min framställning var den, att för några månader sedan diskuterades frågan om lokaler för en annan av kommunens anställda. Jag framkastade då att jag aldrig erhållit någon ersättning för upplåtelse av expedition. Svaret på detta blev: "Du har ju inget begärt". I min enfald tolkade jag detta så att jag kunde komma med ett krav. Att jag skulle vägrat att följa kommunstyrelsens direktiv vänder jag mig bestämt emot.

Att det under senaste åren på grund av stor arbetsbelastning hänt att handläggning av ärende någon gång blivit försenat erkännes villigt. Betr. den mycket omskrivna tjänstepensionen, som på grund av vissa felaktigheter som jag inte vet något om hur de uppkommit, blev remitterad, föranledde omräkningen en vinst för kommunen. Omräkningen gav nämligen till resultat att den tidigare framräknade summan 491 kr/mån. sänktes till 489 kr/mån.

Under alla de år jag varit i kommunens tjänst har min strävan alltid varit att göra mitt bästa för Frökinds kommun och dess innevånare. Jag förstår att jag totalt misslyckats.

Kinnarp den 10 april 1971

Hilding Våring

205 PÅ VANDRING I KINNARPSNATUR

Slutarpsbor på promenad i vackert vårväder. 13/4-71.

I ett strålande vårväder arrangerade i går Frökinds motionsklubb en naturstig i samband med Kinneveds jaktvårdsförenings jaktstig. 205 personer vandrade i naturen och löste de tolv tipsfrågorna. Skiljefrågan vid slutstationen var 682 ärter i burken.

Frågor och svar: 1. Sandstubb är en fiskart (1). 2. Tofsspinnare är en växt (2). 3. Selma Lagerlöf dog 1940 (2). 4. Polyné är en kaksort (2). 5. En jättekänguru kan bli ca 150 kg (x). 6. Bilden föreställde pärluggla (1). 7. Bernhard Nord har skrivit boken I vildmarkens våld ((2). 8. Gloxinian kallas på latin Sinningia hybriderder (x). 9. Om solen går upp den 21 febr. i Skövde kl. 7.25 går den upp 7.10 i Haparanda. (x). 10. William Röntgen upptäckte röntgenstrålarna år 1895 (1). 11. Boxaren Ingemar Johansson gifte sig med Birgit Lundgren år 1962 (2). 12. Fotografiet föreställde en politiker (1).

12 rätt: Karin Jakobsson, Gun Neüman.

11 rätt: Ingrid Johansson, Åsarp.

10 rätt: Eije Josefsson, Hög, Sture Rodling, Per Drake, Helena Göransson, Grolanda, Birgitta Svensson, Kinnarp, Harriet Harrysson, Karin Andersson, Slutarp, Ing-Marie Bertilsson, Hans Braunsson, Claes Hellman.

Närmast på skiljefrågan kom Assar Jarlsson, Kinnarp, med 673. Priser utdelas vid nästa naturstig till alla med 12, 11, 10 rätt samt vinnare i skiljefrågan.

GLÖM EJ DANSKURSAVSLUTNINGEN i NYA SAMLINGSLOKALEN

(Mellan Kinnarp och Slutarp) I MORGON KL. 20.00

Se i övrigt tisdagens annons.

Falbygdens skolförbund

Södra rektorsområdet.
Föräldrar och målsmän hälsas välkomna till åhörardagar i Kinnarps, Vartofta och Yllestads skolor den 14 och 15 april 1971.

Rektor.

Annandagens jaktstig i Kinnarpsterrängen samlade 250 skyttar

13/4-71.

Jodå, damer kan också hantera en bössa. Här står en av gårdagens skyttedamer på tur.

Kinneveds jaktvårdsförening arrangerade i går en jaktstig. Banan var lagd i närheten av länsgränsen och blev mycket uppskattad av de många deltagarna. 250 skyttar, därav många långväga gäster, trivdes i Kinnarpsterrängen och nådde goda resultat. Segrare i jaktstigen blev Uno Olsson från Upphärad. Karusellen vanns av Stig Johansson, Anten, medan Stig Kylén, Fåglavik, och Allan Fredriksson, Trollhättan, triumferade i lerduveskytte.

Blott 13-åriga Vanja Johansson från Varberg vann damklassen. Skyttet är alltså också en sport som intresserar damer. Det konstaterade vi vid vår rundvandring.

Kinnevedsskyttarna har också haft sitt KM. Där vann Gunde Johansson jaktstigen och Bengt Åkesson lerduveskyttet.

Jaktstig: 1) Uno Olsson, Upphärad 99 poäng, 2) Kjell Knutsson, Nödinge 98, 3) Valter Jonsson, Malmbäck 97, 4) Allan Johansson, Tidaholm 97, 5) Lennart Pettersson, Lilla Edet 97, 6) Yngve Jonasson, Trollhättan 96, 7) Knut Nilsson, Skövde 96, 8) K-E. Isaksson, Blidsberg 96, 9) Jan Lidborg, Herrljunga 96, 10) Gunnar Persson, Gällstad 96, 11) Lennart Larsson, Tidaholm 95, 12) Bruno Karlsson, Älvängen 95, 13) Allan Fredriksson, Trollhättan 95, 14) Gunnar Englund, Falköping 94, 15) Sven Simonsson, Slutarp 94, 16) Leif Karlgren, Habo 94, 17) Åke Karlsson, Jönköping 93, 18) Rolf Olsson, Eriksberg 93, 19) Sture Johansson, Kungsäter 93, 20) K-I. Andersson, Tibro 93, 21) Kenneth Knutsson, Alafors 93, 22) Lennart Stark Vårgårda 93, 23) Olof Persson, Sätuna 92, 24) Rune Elovsson, Eriksberg 92, 25) Gösta Persson, Sätuna 90.

Damklass: 1) Vanja Johansson, Varberg 83, 2) Ulla-Britt Martinsson, Götene 77.

Karusellen: 1) Stig Johansson, Anten 43, 2) Bengt Larsson, Brämhult 42, 3) Bengt Dittmer, Stenstorp 41.

Lerduveskytte: 10 träff: Stig Kylén, Fåglavik och Allan Fredriksson, Trollhättan. 9 träff: Åke Johansson, Skövde, Olle Pettersson, Floby, Bengt Alfredsson, Solberga, Gunnar Martinsson, Götene, Sixten Lundgren, Tidaholm.

Klubbmästerskap Kinneved:

Jaktstig: 1) Gunde Johansson 100, 2) Anders Nyman 99, 3) Håkan Karlstedt 94, 4) Aimo Gustafsson 94, 5) Sture Olsson 92, 6) Bengt Åkesson 89, 7) Yngve Nilsson 88, 8) Göte Lindgren 88, 9) Harry Göransson 87, 10) Gösta Svensson 87.

Lerduveskytte: 1) Bengt Åkesson 15, 2) Gösta Svensson 15, 3) Aimo Gustafsson 13, 4) Åke Blom 13, 5) Harald Brodd, Göte Lindgren och Gunde Johansson 11, 8) Rune Grahn, Stig Olof Berglund 10.

FRÖKEN — "FRÖNA" — FÖRÄLDRAR

Bilden ovan är tagen i Kinnarps skola. Eva Knutsson håller lektion i klass 2.

15/4-71.

Skolans värld upplever just nu på många håll de traditionella åhörardagarna. Mamma, pappa eller andra nära anhörig kommer på besök till klassrummen. För de allra yngsta eleverna är det en spännande dag — för de något äldre känns det kanske lite annorlunda. De är väl inte odelat förtjusta i dessa visiter. Så var det åtminstone på vår tid.

Förvisso är det dock nyttigt med dessa aprildagar, då föräldrar ges tillfälle att fritt vandra omkring och studera barnens olika övningar. Det bör skapa en kontakt mellan hem och skola som är nödvändig.

Vi lever i en föränderlig värld — vi lever i en skolvärld då mycket är annorlunda från förr.

De tråkiga läroböckerna har "poppat" till sig, de gamla nedderliga träbänkarna är försvunna och har ersatts med bänkar av modern design.

Kvar finns i alla fall tramporgeln och svarta tavlan, varför besökare ur en annan generation inte behöver känna sig vilse komna.

"Olägenhet ur trafiksynpunkt"

15/4-71.

Tycker ni att byggnaden här ovan innebär "olägenheter ur trafiksynpunkt"? Knappast tycker man det. Men det tycker kmt i ett utslag som påbjuder att den skall flyttas minst 30 meter bort från vägbanan före 1 juli.

Byggnaden är ett växthus och tillhör Slutarps handelsträdgård. Den har stått på platsen i tre år. Den står 12,5 meter från riksväg 46, och det går inte för sig. Den uppfördes sedan byggnadsnämnden i Frökind lämnat ett till tre år begränsat byggnadslov. När sedan dispens för läget söktes hos länsstyrelsen blev det nej. Regeringen har fastställt.

Det finns nämligen en paragraf i vägstadgan som säger att inga byggnader får uppföras inom 30 meter från vägbanans mitt vid Europavägar och riksvägar. Paragrafen står där och kan inte diskuteras.

Motiveringen för paragrafen återigen är att byggnader inom det avståndet kan vara "ägnade att dra uppmärksamheten från vägbanan" och sålunda innebära "olägenheter ur trafiksynpunkt".

Sedan man kört vägen fram några hundra gånger svär man på att växthuset i Slutarp inte inneburit någon olägenhet för ens framfart. Men det finns ändå en raison i lagtexten. Om paragrafen inte fanns och man fick placera byggnader innanför 30-metersgränsen skulle riksvägen småningom kunna bli alldeles "inbyggd".

Så vill man inte ha det vid de stora stråken. Riksväg 46 genom Frökind är i praktiken ännu inget stort stråk men klassningen som riksväg kan ändra detta i framtiden.

Tre nya i Kinnarps premiärlag

(del av artikel) 15/4-71.

Kinnarps IF, som i år flyttats från norr- till södergrupp av division IV, tar i söndagspremiären emot Torestorps IF på Kinnemo. Gästerna hörde förra speláret till de bättre lagen i södergruppen. Kom på fjärde plats. Kinnarp i sin tur blev trea på den norra sidan.

Tre nya finns med i KIF 1971. Målvakt i upptakten blir Bengt Alexandersson, som kommer från Vilske Kleva BK. Han får konkurrens om målvaktsposten främst från Tohmy Pettersson. De två skall se till så att luckan efter flyktade Stefan Johansson (nu i MoDo AIK) täpps till.

Bo Thern övertar taktpinnen från mittfältet. Bosse figurerar som bekant numera som spelande tränare i KIF sedan han under fyra år agerat på mittfältet i IFK Falköping. Ny i laget av årgång 1971 är också Kenneth Palmqvist — tidigare Tomten —, som i sin nya miljö ser ut att växa till en spelare av format. Det har träningsmatcherna gett en vink om.

En intressant debut som domare gör Anders Ekström, Grolanda. Från och med i år har han upphöjts till "förbundare".

Fem personer, tre från Falköping och de båda andra från Slutarp resp. Vartofta, dömdes för vårdslös deklaration till böter varierande från 300 till 1.000 kr. beroende på det undanhållna beloppets storlek.

KLÄD-IN-SAMLING

anordnas av Kinneveds Röda Korskrets under tiden 19/4—30/4.

Insamlingsställen: Samtliga affärer i Kinnarp och Slutarp samt hos Bertil Andersson, Vårkumla, Oskar Johansson, Skolan, Luttra, Ingegärd Larsson, Nolgården, Sköttning.

Hela och rena kläder mottages med största tacksamhet.

Kinneveds Röda Korskrets

FRÖKIND

De populära tipspromenaderna i Slutarp

har vårpremiär på söndag. Start i Stiftelsehusets lokal mellan 10—12. Även barnfrågor.

VÄLKOMNA! **Slutarps IF — Samhällsföreningen**

En falköpingsbo och en slutarpsbo dömdes för trafikförsäkringsförseelse till 15 dagsböter vardera. Båda hade under viss tid haft sina fordon oförsäkrade. 15/4-71.

Dopkalas i Frökind

Ingrid Olsson hyllad av styrelsens Elof Rehn. Med på dopkalaset var också Karl-Arne Adamsson, Håkan Silvander, Margit Andersson och Göran Andersson.

17/4-71.

Det var dopkalas i Lokal Frökind på onsdagskvällen. Fru Ingrid Olsson i Alarp hyllades för sitt namnförslag, som småningom "fann nåd" inför ledamöterna i kommunfullmäktige. 131 förslag hade via en namnförslagstävling i FT inkommit till styrelsen för lokalen.

Vid dopkalaset på onsdagskvällen hyllades Ingrid med blommor och en femtiolapp. Elof Rehn överlämnade segrarens lön och ledamöterna i styrelsen tog upp en spontan applåd.

För framtiden skall vi ha i minnet att Lokal Frökind skall stavas med stor L-bokstav. Det har på sina håll redan syndats mot detta.

Slutarp har livaktig samhällsförening

17/4-71.

Samhällsföreningens "hjärntrust", kassören Sven-Olof Johansson, mångårige ordf. Evert Sandén samt sekreteraren Bengt Samuelsson.

Den livaktiga samhällsföreningen i Slutarp har haft sin 39:årsstämma. Ordf. Evert Sandén, med i föreningens styrelse sedan starten och ordf. sedan över femton år, öppnade stämman. Den inleddes med parentation över under året bortgångna medlemmar.

Förhandlingarna leddes sedan av Allan Ahlqvist. Två styrelseledamöter var i tur att avgå. De två, Sten Ahlqvist och Elof Rehn, omvaldes. Omval blev det även av styrelsesuppleanterna Mats Andersson och Eino Mikkola. Gustaf Gustafsson omvaldes vidare som revisor. Anders Andersson kvarstår också på den posten. Styrelsen skall fungera som park- och lekkommitté.

Bland besluten i övrigt kan märkas att samhällsföreningen skall inbjuda samtliga Kinneveds pensionärer till ett samkväm i Lokal Frökind. Det blir bl. a. kaffeservering och underhållning. Loppmarknaden tillsammans med Slutarps IF anordnas den 5 juni. Kommittén består av Tage Hellman, Lennart Karlén och Bo Johansson.

Räntan på fondpengarna skall tills vidare gå till skötsel av isbanan.

De populära tipspromenaderna, som startade förra året, diskuterades också. Slutarps IF har tidigare tillsatt en kommitté för att handha dessa.

Från Samhällsföreningen valdes nu Lasse Claesson, Sven-Olof Johansson, Bengt Samuelsson och Tommy Forsberg. Förslag väcktes att ett ev. överskott från promenaderna skall deponeras på ett särskilt konto och sedan användas till någon form av aktivitet för ungdomar i Slutarp. Det blev också beslutat.

Klädinsamling i Kinneved

Kinneveds Rödakorskrets anordnar tiden 19—30 april klädinsamling med insamlingsställen i samtliga affärer i Slutarp och Kinnarp samt hos Bertil Andersson, Vårkumla, Oskar Johansson, Skolan, Luttra, samt Ingegärd Larsson, Nolgården, Sköttning.

Promenadpremiär

På söndag startar åter Slutarps IF:s och Samhällsföreningens tipspromenader. Det blir start från stiftelselokalen i Slutarp och under vandringen finns frågor såväl för vuxna som för barn.

Seriepremiär, Kinnemo

Söndag kl. 15. Div IV Västergötland Södra

Torestorps IF—Kinnarps IF

Hemmalaget kommer med nyförvärven

Kenneth Palmqvist, Bo Thern och Bengt Alexandersson

TORESTORP KAN BLI SVÅR NÖT FÖR KIF!

13/4-71.

I morgon rullar seriekulan igång för Kinnarps IF. Kinnemo inbjuder till en för årstiden fin matta och vi kan förvänta oss en intressant fight mellan hemmalaget och gästande Torestorp. Kinnarpslaget har "fladdrat" något i vår, varför det är svårt att sia något om utgången. Spelande tränaren Bo Thern försäkrar dock att hans lag är välträ-nat och laddat för att möta ett Torestorp, som man vet blir en svår nöt.

Laget hör till de bättre lagen i söderfyran och även om man inte skall se alltför mycket på vänskapsmatcherna, pekar dessa på en stabil Torestorpform.

De tre nyförvärven finns med i KIF. Naturligtvis kommer Bosse Thern att få en bärande roll i gänget. Kenneth Palmqvist har redan smält in i sin nya omgivning så rejält, att hans spel kan bli tungan på vågen i upptakten. Premiär blir det också för målvakten Bengt Alexandersson. I övrigt satsar KIF på spelare från fjolårslaget, undantaget Christer Claesson, som nu gör succé i TGIF samt målvakten Stefan Johansson, som flyttat till Örnsköldsvik.

Anders Ekström, Grolanda, gör debut som förbundsdomare.

Lagen på Kinnemo, söndag

KINNARP	TORESTORP
Bengt Alexandersson	Hans-Eje Persson
Bengt Persson	Bruno Larsson
Claes-Göran Göransson	Yngve Stensson
Bo Johansson	Tore Johansson
Anders Ek	Inge Aronsson
Kennert Palmqvist	Henky Johansson
Roland Moberg	Kjell Augustsson
Bo Thern	Jan-Gunnar Persson
Ulric Gunnarsson	Conny Oskarsson
Bengt Georgsson	Donald Aronsson
Gösta Eeek	Leif Andersson
Staffan Nielsen	Jonny Yngvesson
Tony Persson	Åke Alfredsson

Samling: Kinnemo 13.45

SLUTARP—HÄLLSTAD 4—2

Generalrepetitionen för Slutarps del gav vinst över Hällstad med 4—2 efter en väl genomförd match, som spelades på Björkvallen i Börstig. Slutarps lagbas Karl-Erik Lundin var enbart nöjd när FT-sport kontaktade honom för informationer. "Trots att vi fick ställa upp med reserver för bl. a. Håkan Karlstedt och Thomas Pettersson gick spelet mycket bra och vi gjorde nog vår bästa match i vår. Detta lovar gott inför seriepremären på lördag, då vi på Tångavallen möter Vilske-Kleva. Bäst i laget denna gång var Bo Eklöf och Christer Stenkvist. Målskyttar var Roger Andersson — Bengt Andersson — Bengt Hermansson och Per-Olof Gustavsson." 20/4-71.

Gammaldans

i Lokal Frökind, Kinnarp lörd. den 24 april kl. 20.00
MUSIK:
Wandiqvintetten
Medlemskontroll.
OBS! Ej buss.
Falköpings GDV

ÅSARP-SLUTARP

Past. ALB. W. JOHNSEN fr. Falköping vittnar och sjunger

i SLUTARPS Missionshus söndag kl 15.00 och

i ASARPS Missionskyrka söndag kl 19.30. — Offer.

VÄLKOMNA!

Åsarps Missionsförsamling

FRÖKIND

NATURSTIG med start vid Centralskolan, Kinnarp, sönd. den 25/4 kl. 10—12. Barnfrågor.

Motionsklubben.

FRÖKIND

105 på tipspromenad trots regn och rusk

20/4-71.

Trots kraftig blåst och stundtals regnbyar kom 105 personer till söndagsförmiddagens tipspromenad i Slutarp. Start och mål var i Stiftelsekällaren, där arrangörerna också bjöd på varm korv. Ingen lyckades få någon tolva, men fem med elva rätt noterades.

Seniorraden: 21x 1xx 111 122.

Barnraden: x1x 12x x1x 1x1.

Skiljefrågans svar var 146 tändstickor i flaskan.

Bokstäverna på tipsfrågorna skulle bilda ordet vårdagjämning. För barnens vidkommande blev ordet tipspromenad.

Många hade lyckats finna rätt ord, men Viola Lundin blir segrare eftersom hon på skiljefrågan skerv 149 tändstickor.

Jan-Olof Bergqvist vann annars skiljefrågan. Han var två tändstickor från en fullträff — tippade 144.

De fem elvorna var i tur och ordning: Per Drake, Kinnarp, (173) Stig Brandt, Slutarp (184), Leif Bergman, Slutarp, (98), P-E Berglund, Slutarp, (97), Lily Karlén, Slutarp, (213).

Många hade lyckats med tolv rätt på barnfrågorna, som utgjordes av bilder. Arrangörerna korar två segrare, nämligen Anna-Maja Qvick, Kinnarp och Clemens Hofbauer, Kinnarp. Båda hade gissat 145 tändstickor och båda hade löst ordleken. Vid lottdragning utgick Anna-Maja som etta, men båda får priser liksom övriga ovan nämnda.

Slutarp

Enfamiljsvilla

Nyrenoverad, fullt modern med 4 rum, kök och badrum. Hel källarvåning med bastu, hobbyrum och garage m.m. Uppväxt tomt på 1.000 kvm.

En d:o

med 4 rum, kök och hall. Nyligen renoverad, fullt modernt kök. Humant pris.

Valtorp — Slutarp 0-1

Påskaftonens match i Valtorp slutade inte helt rättvist. Den första halvleken var jämn och flera fina chanser dukades upp från båda sidor, medan Valtorp dominerade den andra halvleken. I den senare halvleken var det enbart turen som räddade Lasse Jacobson i Slutarp-målet från att rensa nätet. Valtorps-spelarna sköt nämligen i stolpar och strax utanför, men in i målet ville bollen inte.

Valtorp hade i mittfältsmannen Arne Westerling sin nyttigaste spelare. Även försvarsspelaren Hasse Johansson uträttade ett godkänt arbete.

Roger Andersson hörde till de mer framträdande spelarna i Slutarpslaget. Han svarad bl.a. för målet, som han kunde antecknas för efter schabbel i Valtorps försvar. 13/4-71.

BETESDJUR

emottages, även tjurar, å Mönarps egendom.

Tel. 334 44.

22/4-71

Slutarp–Åsarp–Kölaby

Missionär Gösta Öman berättar om missionsarbetet i Korea och visar ljusbilder.

Amerikanske missionären Don Rice medverkar, tolkad av miss. Öman. Kollekt till Fjärran Östern-missionen.

Missionsmöte hålles på följande platser: Slutarps Missionshus idag, tisdag, kl. 19.30; Åsarps Församlingsh. onsd. kl. 19.30 (kyrkan—missionsf. —filadelfiaf.). Sång av ungdomsgruppen Conturen. Kölaby församlingsh. torsdag kl. 19.30 (kyrkan—missionsförsamlingen). Sång.

Alla hälsas välkomna.

Frökind

M. risgrynspudding, korvsmörgås, hallonsylt, päron. T. stekt broiler, grönsaker, potatis, juice. O. senapsbrynt fläskkorv, potatismos, gurka, apelsin. T. spenatsoppa, ägg, ostsmörgås, äpple. F. pyttipanna, rödbetor.

Kinnarpsskutan roddes i land i hård blåst och slagregn... Torestorp rejält på grund!

20/4-71.

Det blev en lyckosam premiär för Kinnarps IF i div. IV-fotbollen på söndagen. Hemma på sitt Kinnemo triumferade KIF över gästande Torestorp med 4—0. Samtliga fullträffar spelades in under andra halvlek. Matchen genomfördes under besvärliga yttre förhållanden. Det blåste halv storm i planens längdriktning och aktörerna ackompanjerades stundtals också av kraftigt slagregn.

Kinnarp spelade i första halvlek i motvinden, men förde spelet ändå. Torestorp hade inte ett rejält skott mot nye Bengt Alexandersson mellan KIF-stolparna. Förhållandet var detsamma efter paus. Kinnarp hade hand om initiativet i medvinden och de sporadiska attackerna från Torestorpslaget räckte inte till några rejäla skott.

Gästernas bästa chans till en fullträff kom vid ställningen 1—0 knappa 20 minuter in på andra halvlek. Mål-Alex rusade ut för att möta en bakåtpassning från stoppern Claes Göran Göransson. Claes Göran såg ej den rusande målvakten utan slog bollen mot det öppna målet. I sista stund lyckades C.-G. hindra en Torestorpsspelare från att slå in kvitteringsbollen.

Söndagens fight på Kinnemo var flera klasser bättre än den jag såg på lördagen mellan Ekedalen och Vinninga i norra division IV-gruppen. Detta sagt även om spelet bitvis sjönk ner till högst medelmåttigt.

Torestorp var en klar besvikelse. Hade inga försök till vidgade vyer över sitt spel. Inte ens vid de tillfällen man lyckades få fäste i Kinnarps bakre linjer fick man ut något av spelet.

Fågel eller fisk?

Är KIF fågel eller fisk? Mycket svårt att med utgångsläge från söndagens match sia något om lagets fortsatta chanser. Faktum är dock att materialet är gott och att inledningen på serien lovar en del för fortsättningen. När man bedömer söndagens KIF-gäng måste man också ha klart för sig att Torestorp släppte lite väl enkelt till grepp.

Kinnarp hade så när fått en smakstart i denna premiärdrabbning. Redan efter två minuter sågs Ulric Gunnarsson—Gösta Ek och Kenneth Palmqvist rulla bollen förbi Torestorpförsvaret. Bernt avslutade med att i friläge sända bollen blott någon centimeter över målet.

Även i fortsättningen av halvleken var det hemmalaget som hade de ljusa stunderna — en frispark från Torestorp tätt över var gästernas bästa målchans — men inte förrän i 44 min. noterade vi ett prakttillfälle för KIF att ta ledningen. Ulric Gunnarsson rusade fram i sitt idealläge och klämde till för kung och fosterland, men bolluschlingen träffade ena stolpen och gick ut på spelplanen igen.

Premiärmålet

Fyra minuter in på andra halvlek hade Ulle större lycka med sig. Nu sågs han i ungefär samma position, laddade med rätt riktning och då hamnade bollen i nätmaskorna. 1—0 var så dags i underkant för hemmapojkarna.

"Språngskalle"

Efter ytterligare en kvarts spel med övervägande KIF i anfallsbilden, anlände 2—0-bollen. Kenneth Palmqvist lade in högsta växeln på sin kant, sneddade något in mot centrum och såg "Blecka" Georgsson på språng. Via en "språngskalle" satte "Blecka" bollen i nätet.

3—0 efter frispark

När 35 minuter spelats fick KIF en frispark mer eller mindre till skänks. Bosse Thern upptäckte en lucka i Torestorpförsvaret och slog en snabb, kort boll till Gösta Ek, som vidarebefordrade bollen mellan stolparna.

Ek satte punkt

Gösta Ek fanns med i många situationer i den här matchen. Hade tidigare varit mycket nära att peta in bollen i gästernas nät, men i sista stund "kom något emellan". Gösta satte i alla fall punkt för tillställningen i den 43:e minuten, då han från vinkel sköt via ena stolpen och i nät. 4—0 stod därmed som prydligt slutresultat.

Lindrig dag

Kinnarpslagets fyrbackslinje ställdes inte på några svårare prov. Kvartetten Bengt Persson, Anders Ek, Claes Göran Göransson och Bo Johansson tog ganska enkelt hand om gästernas forwards, som irrade omkring utan särskilt mycket stöd bakifrån.

Nye KIF-målvakten Bengt Alexandersson hade lite att bestyra. Det var idel lätta bollar, som han fick ta del av i den här upptaktsmatchen.

Kinnarp hade mitten

Jag vill inte påstå att Kinnarps mittfältsspel stämde helt och hållet, men ändå hade KIF ett klart fäste från mittfältsdelen. Roland Moberg var slitvargen och speciellt lyckad i första halvlek. Bosse Thern började blygsamt, men ju längre matchen led framstod han som en STOR spelare. Han prickade in en rad öppnande bollar till sina medkamrater. Kenneth Palmqvist — på språng lite överallt men övervägande på högerkanten — gjorde många bra ingrepp i spelet, men behärskade tyvärr inte den hårda vinden vid sina in- och upplägg. De blev i längsta och hårdaste laget.

Jämnaste anfallsspelaren och den som var inblandad i så gott som samtliga när-händelser var Gösta Ek, men även duon Ulric Gunarsson—"Blecka" Georgsson agerade med viss framgång.

Anders Ekström, Grolanda, debuterade som förbundsdomare. Lugnt och säkert dömde han sig fram till ett gott betyg inför 100-talet åskådare.

Bässe

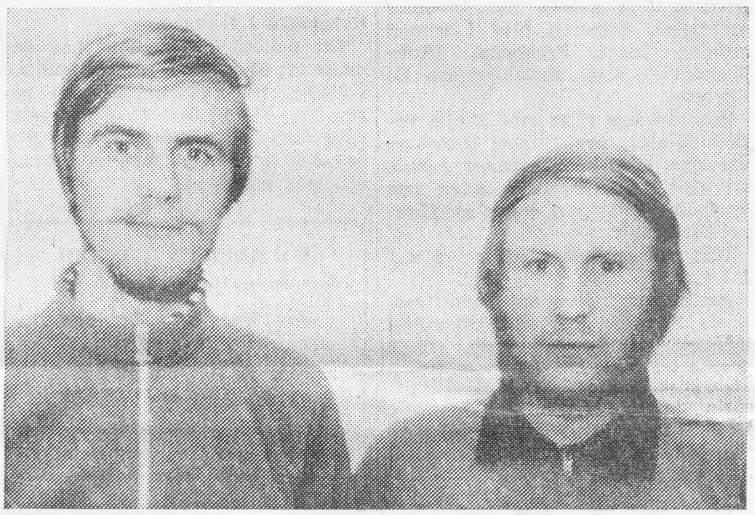

Två av KIF:s bästa i segermatchen: Gösta Ek och Roland Moberg.

Damklubb bildad hos Slutarps IF

Vid ett sammanträde i onsdags bildades en damklubb i Slutarp med uppgift att på olika sätt stödja Slutarps IF:s verksamhet. Till ordf. valdes fru Kari Mikkola, sekr. blev fru Birgitta Forsberg och till kassör utsågs fru Iris Johansson.

Dessutom tillsattes en lotterikommitté bestående av fruarna Anita Andersson, Marie-Louise Karlén och Margareta Eklöf.

Vid sammanträdet inskrevs 23 medlemmar i klubben, som även antog stadgar för verksamheten.

Man beslöt även att anordna träffar varannan onsdag och nästa sammanträde blir alltså den 5 maj.

Efter förhandlingarna spelades det bingo, där vinsterna hade skänkts av olika personer.

24/4-71.

En intensifierad lantbrevbäring betyder att allt fler abonnenter får posten till sin bostad eller till ett avlämningsställe intill bostaden, t.ex. en brevlåda vid grinden. Detta arrangemang saknas ännu i flera små tätorter — Kinnarp, Slutarp, Torbjörntorp, Gudhem, Vartofta, Jäla, Kättilstorp. På dessa platser går folk till postanstalten och hämtar sin post. Detta förhållande skall avlösas av lantbrevbäring inom tätorterna, varvid folk får posten hemburen. I Kättilstorp sker omläggningen redan första maj.

I övriga här nämnda orter utvecklas distributionen till närservice via lantbrevbäring direkt från Falköping. Så blir alltså fallet i Kinnarp-Slutarp, Torbjörntorp, Gudhem och Kättilstorp. För Vartofta är planen ännu inte klar. Där hämtar kunderna sin post från postanstalten. Vid eventuell lantbrevbäringsdistribution direkt från Falköping med hembärning till bostäderna kommer postanstalten på orten likväl att bibehållas.

Obefogad oro

Man har hört en oro uttalas från allmänhetens sida inför omläggningsplanerna. Oron gäller nedbantningen av vad postverket kallar de "fasta postanordningarna" på orten. Oron är obefogad. Postanstalterna på alla här nämnda orter utom Jäla kommer att bibehållas, men öppethållandet bantas ner. Någon förlust för allmänheten kan detta inte sägas vara. Lantbrevbäraren som kommer i stället är ett rörligt postkontor. Hos honom kan allt uträttas som kan uträttas vid postanstalten. Han förmedlar penningförsändelser, paket- och brevpost och för övrigt allt som postanstalten förmedlar. Han gör det vid allmänhetens dörr.

24/4-71. (del av notis)

Naturstig i Frökind

I morgon, söndag, anordnar motionsklubben naturstig med start vid Centralskolan i Kinnarp.

KINNARP

Hyreshus byggt 1954 i sten och klätt med fasadtegel. Fastigheten är uppförd i 2 plan och innehåller 4 moderna lägenheter om 2 rum o. kök. Hel källare med bl.a. pannrum för oljeeldning.

SPARBANKERNAS FASTIGHETSBYRÅ

Två frågetecken:

Två poäng för Tidaholm i hemmamötet med Hova? Ny triumf för Kinnarp?

IFK Tidaholm svarar för dagens fotbollskost i Tidaholm. Möter på Tidavallen Hova. Gästerna inledde serien med förlust mot Sil, medan IFK-laget spelade 4—4 mot MBK. Hade fin offensiv men släppte till grepp bakåt. IFK-laget hör i år till div IV-favoriterna och bör säkerligen lugga Hova-laget på båda poängen. De båda "förortslagen" Fröjered och Ekedalen spelar båda på bortaplaner. De två förlorade sina premiärmatcher. Hjo är motståndare i morgon till Fröjered och det kan bli en jämn figth. Hjo överraskade negativt med 0—2 i upptakten mot Trolmen, medan Fröjeredslaget fick nederlag med 3—1 mot Mariestads BOIS-lag. Ekedalens debut i div IV slöt med 1—0-förlust mot gästande Vinninga. Sil på bortaplan i morgon blir kanske en ändå svårare nöt att knäcka.

I södergruppen finns det vissa förväntningar på Kinnarps IF. Segern i premiären mot Torestorp med 4—0 bör ha gett grabbarna råg i ryggen. Dagens motståndare på bortaplan, Länghems IF, fick lämna båda premiärpoängen till Borås AIK efter siffrorna 1—3.

24/4-71. Bässe

Raffel på gång i sexanfighter

Vartofta har planer på att hålla till i div. VI-toppen i år. Laget förfogar över ett bra material och eftersom det bara var "oturs millimetrar" som sänkte laget till lägre division förra året, räknar man med en snabb comeback.

Premiären går mot Stenstorp, som under fjolåret inte riktigt fick spelet att stämma. SIF-laget siktar också på en comeback i femman, varför vi kan utgå från en rejäl krigarmatch från två håll i eftermiddag.

Valtorp skuggade i fjol Falköpings BK, men fick ge sig för BK-gängets framfart i senare skedet av serien. Premiärmotståndare för Valtorp är BK Rapid.

På dagens program i Falköpingsgruppen står också mötet mellan Folkabo och Håven.

I morgon får vi se Sandhem i mötet med Furusjö. Den nöten bör väl Ingvar Davidsson och hans grabbar knäcka...

Kättilstorp gör comeback i div. VI-fotboll. Spelar sin första match mot Gustav Adolf på bortaplan.

Utgångsläget för en bra fight i eftermiddag på Tångavallen finns. Det såg länge bra ut för Slutarp förra året, men under hösten vacklade laget. Premiärmotståndare är Vilske-Kleva. Lasse Jacobson fortsätter som tränare och målvakt i SIF-gänget, som naturligtvis har planer på att ytterligare stärka kommunens fotboll och i varje fall få ett lag av hygglig div. V-klass. SIF har siktet inställt på toppen. Vad har Kleva för funderingar?

På bortaplan spelar i upptakten Larv. Möter Emtunga och tar båda poängen? För Trädets vidkommande stundar sen söndagsmatch mot Friscopojkarna. Ingen omöjlig uppgift för Trädetgänget!

I övrigt kring fotbollsspelet i underdivisionerna kan sägas, att Åsarp snabbt vill tillbaka till en division VI-grupp. Tongångarna i vår har andats optimism. En första förutsättning är väl att Arne Rehn och Co vänder upp och ner på dagens bortamotståndare i Norra Vånga...

24/4-71. Bässe

Möt VÅREN

valborgsmässoafton vid Lokal Frökind kl. 19.45.
Talet till våren av kyrkoherde Olle Hultberg, Åsarp.
Sång av Kinneveds Kyrkokör.
Kaffeservering. Filmförevisning, Musik av Frökinds bygdespelemän. Fyrverkeri.
Till talrikt besök inbjuder

Kinneveds Rödakorskrets

Tångavallen

i dag kl. 15

SERIEPREMIÄR

Vilske-Kleva A–Slutarp A

Kl. 13.30 Knattefotboll: ÅSARP—SLUTARP

SOLBERGA—KINNEVED 132—132 24/4-71.

Här kom första oavgjorda resultatet. Kanske något oväntat. Bästa 25-skottare var Bengt Alfredsson, Solberga, med en fullträff — 25 alltså. Bäst i Kinneved var Gunde Johansson, Bengt Åkesson 21 träff vardera. Bästa 10-skottare var Sven Friberg, Kinneved, 8+10 träff. Bäst i Solberga Jan Jonsson 8+9 träff.

50 år

1971.

50 år fyller den 29 april hemmansägare Carl-Arne Adamsson, Ödegården, Slutarp. Han är född i Kymbo. Efter lantmannaskola startade han eget lantbruk i Marka 1945 och övertog därefter föräldragården Ödegården i Slutarp. Här upphörde han med jordbruket 1969. Han har senare inköpt Enesgärdet i Brismene och skogsfastigheten Källestorp i Blidsberg och ägnar sig numera främst åt skogsbruk och byggnadsarbete.

Jubilaren är kyrkligt intresserad. Han är kyrkvärd sedan 1960, ledamot av kyrkorådet, kyrkofullmäktiges ordförande, kyrkokassör, ledamot av pastoratskyrkorådet och vice ordförande i församlingsdelegerade. Han är även kommunalt engagerad

Köp inte större bil än du behöver.

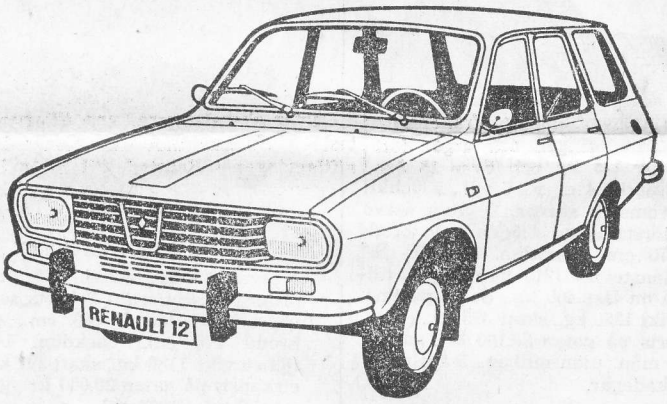

Bara för att du behöver en stationsvagn är det ju inte säkert att du behöver en smärre buss.
Renault 12 Stationsvagn lastar 330 kilo. Det räcker nog till i dom flesta fall. Och så är priset en trevlig överraskning.

AB BIL & MOTOR

SLUTARP

Telefon 0515/332 62, 332 92

Slutarps Billackering

Tel. 332 13

Utför all slags billackering, polering och vaxning

Fotbollen drog över helgen i gång på bred front. Flera matcher fick genomföras under besvärliga yttre förhållanden, men över aprilväder råder ingen. 7-1 och full pott är ett angenämt facit för Kinnarp på de två första div IV-matcherna. I matchen mot Länghem på bortaplan rapporteras bl.a. en fin insats av Bosse Thern, som hade en fot med i två mål och gjorde egenhändigt ett. Närmast får KIF bekänna färg mot Mariedal på söndag.

För att nu inte tala om Slutarp? Det började sällsynt illa för Kalle Lundins pojkar, som alltid har problem med Vilske-Kleva — ett Klevalag som har förmågan att göra enstaka bra matcher, men sedan tappa kontakten. Kanske annorlunda i år?

Kinnarpstriumf mot Länghem "Blecka" och Thern avgjorde

27/4 -71.

Kinnarps IF går på i ullstrumporna i div. IV-gruppen Västergötland Södra. På lördagen tog laget sin andra raka seger. Den kom mot nykomlingarna Länghems IF. Siffrorna blev 3—1 (2—0). Ett resultat som väl förtäljer matchens rättvisa även om Kindslaget i slutet hade ett par, feta chanser.

Nu har Kinnarp på två matcher gjort sju mål, vilket vittnar om att laget har målsiktet väl inställt. Visserligen har motståndet varit av det klena slaget, men det förringar inte alls Kinnarps insatser.

Lördagens motståndare Länghems IF är nog seriens blekaste lag. Ingenting stämmer för dem, ingenting vill sig. Däremot är det mycket trevligt att se Kinnarp. Det blir en trevlig bekantskap och kanske också otrevlig för många av lagen. Laget spelar mycket trevligt och har ett rätt igenom homogent lag med nyförvärvet Bosse Thern, Bengt Georgsson och Ulric Gunnarsson som de stora drivkrafterna. Laget spelar en rörlig och trevlig fotboll och kan mycket väl blanda sig i toppstriden.

1—0 mot Länghem på lördagen gjorde Bengt Georgsson efter tolv minuters spel. Man fick i lugn och ro valsa om med Länghemsförsvaret och slå bollen i mål.

2—0 kom efter tjugofem minuters spel, denna gång var det Bosse Thern som gjorde om "Bleckas" tidigare bravad.

3—0 fastställde Bengt Georgsson i andra halvlekens 10:e minut och det var en snygg uppvisning av "Blecka", där han från halva planen avancerade fram och till slut kunde "ställa" hemmamålvakten helt.

Slutresultatet 3—1 fastställde Sture Klaar i slutminuterna efter ett par tre försök.

200 såg div. IV-premiären i Länghem och Kurt Augustsson, Borås, dömde.

116 vandrade i naturen

28/4-71.

Kinnarps motionsklubb arrangerade på söndagen en naturstig med start och mål vid Centralskolan. Frågorna var utplacerade i naturen kring Hassla. 116 promenerade i det råkalla vårvädret. Ingen lyckades pricka in tolv rätt, men två av deltagarna nådde elva rätt.

Skiljefrågans svar var 377 makaroner i burken.

Seniorraden: 1xx 1x2 1x2 11x.

Barnraden: x1x xx2 2x2 2x2.

Närmast på skiljefrågan kom Ann-Marie Johansson, Kinnarp, på 378.

Elva rätt hade Bo Eklöf, Slutarp (358), Karl-Erik Lundin, d:o (297). Tio rätt hade Marianne Jansson, Kinnarp (365), Göran Grahn, d:o (218), Lisa Gustafsson, Slutarp (122).

Ett 25-tal barn hade lyckats med tolv rätt på sina frågor. Två får pris och här fäller skiljefrågan avgörandet: 1) Ann-Marie Johansson, Kinnarp (378), 2) Annika Filipsson, Slutarp (400).

De som är uppräknade har pris att hämta vid nästa tipspromenad i Kinnarp. För kommande söndags tipspromenad, som går i Slutarp, svarar Slutarps IF—Samhällsföreningen.

Två supar på morgonen, en pilsner och tre supar på middagen drack en Falköpingsbo en ödesdiger dag i februari i år. Senare på kvällen skulle han till Slutarp för att sitta barnvakt, men 2,5 km norr om samhället slutade den vingliga färden dit i diket. Tillkallad polis konstaterade spritdoft och blodprovsanalys gav inte mindre än 2,79 promille. Åklagaren ställde sig mycket tveksam till den uppgivna konsumtionen, liksom mannen till den uppmätta promillen. Domen för rattfylleri och vårdslöshet i trafik blev två månaders fängelse.

30/4-71.

Slutarpselvan saknade skärpan Kunde inte hejda Kleva-Leif

Lördagens seriepremiär på Tångavallen slutade kanske i viss mån med ett oväntat resultat i och med att gästande Vilske Kleva segrade med 3—1 över en Slutarpselva, som saknade skärpan i spelet. Det gästande laget hade i stort sett i stora drag, greppet om matchen såväl när det gällde försvar som anfall. I det senare fallet var Klevalagets bäste tillgång spjutspetsen Leif Andersson, vilken egenhändigt svarade för sitt lags två första mål och dessutom var delaktig i det tredje. God hjälp hade han av Jörgen Pettersson och nyförvärvet från Grolanda Sture Gustavsson, vilken genom sina snabba aktioner bäddade för farliga situationer framför Slutarpsmålet.

27/4-71.

Om man nu skall ge ytterligare betyg till gästerna går det högsta till lagkaptenen Stig Wallander, vilken i fyrbackslinjen såg till att försvaret var intakt och hade god hjälp i första hand Yngve Andersson och Rune Wallander.

I hemmalaget var Bosse Eklöf en av de samlande gestalterna i försvaret, men hade oturen att hjälpa gästerna till 3—1. Hans-Olof Andersson gjorde en hyfsad insats i första perioden och det samma kan sägas om Lennart Pettersson, vilken hade svårigheter efter paus på sin kant.

I hemmalagets kedja hade Roger Andersson till en början vissa framgångar och visade en aktivitet som åtminstone i den andra halvleken gav åtskilliga målkänningar.

Kedjan i övrigt hade väl inte mycket att komma med och kontakten emellan de olika lagmedlemmarna gav åtskilligt att önska.

Målens rad: Roger Andersson gav 1—0 till hemmalaget efter arton minuter. I 35:e minuten utjämnade Leif Andersson till 1—1. I andra halvleken tog Kleva ledningen genom Leif Andersson med 2—1 och sju minuter före slutsignalen fastställdes slutresultatet 3—1 för Kleva.

Domare Karl-Erik Lundin, Skövde, hade inga större svårigheter att bemästra.

Geson

Våren hälsas i Frökind

29/4-71.

Kinneveds Röda Korskrets inbjuder Valborgsmässoafton till Lokal Frökind, där kyrkoherde Olle Hultberg håller tal till våren, Kinneveds kyrkokör sjunger och vidare blir det servering, film, musik och fyrverkeri.

Kaffe i Frökindsgården

Börstigs CKF har bjudit på kaffe i Frökindsgården, vid festligt dukade bord. Något speciellt program hade inte gjorts upp — i stället samtalade man med pensionärerna, vilket rönte ömsesidig uppskattning. Syster Anna-Stina framförde ett tack för besöket.

Kinnarps Lagerförsäljning

ÖPPNAR I STÖRRE LOKALER — MASSOR MED NYA VAROR INKOMMIT BL. A. V-JEANS.

VALBORGSMÄSSOAFTON ÖPPET 11.00—19.00
ÖPPET VARD. 16.00—19.00
LÖRDAG: 9.00—14.00

Affären med lägre priser

Beg. bra bilar

RENAULT 12	1970	800	mil
RENAULT 16	1969	2000	mil
RENAULT 16	1968	3200	mil
RENAULT 16	1968	6500	mil
RENAULT 4 L	1968	3000	mil
RENAULT R 8	1964	9000	mil
VOLVO Amazon herrg.v.	1963		
OPEL Kadett	1965	6500	mil
OPEL Kadett	1965	8400	mil
VW 1200 ny motor	1965	9000	mil
VW 1200	1962	9200	mil

ÖPPET VARJE DAG TILL KL. 20.00

RENAULT

AB Bil & Motor
SLUTARP
Tel. 332 62

Kvinnorna dominerade totalt träslöjdskurs i Frökind

30/4-71.

Frank Henningsen, ensam herre bland tio Frökindsdamer i träslöjdskurs. Längst till vänster ses kursledaren slöjdlärare Owe Markebro.

Häromkvällen avslutades en träslöjdskurs i Vuxenskolans regi i Kinnarps skolas slöjdsal. Vem slöjdar i trä? Jo, Frökindsdamerna är roade av att hantera svarvar och dona med formverktyg och den kvinnliga dominansen bland deltagarna i kursen har varit total — tio damer och en herre.

Flickorna i Frökind har under årens lopp visat intresse för att jobba med trä, berättade kursledaren slöjdlärare Owe Markebro från Falköping när FT avslutningskvällen bevistade kursen. Även vid tidigare träslöjdskurser har det kvinnliga inslaget varit påfallande stort.

I kursen som omfattar 45 timmar har deltagarna lärt sig hantera svarv, bl. a. De har format träsaker efter egen fantasi, de har tillverkat speglar i olika former och format, skåp, bänkar, lampfötter m. m.

När man limmat, sågat, hyvlat och svarvat färdigt avslutade man kursen med kaffe och tårta.

Livlig verksamhet i Kinneveds CKF

Kinneveds CKF och Cp-avd har gemensamt haft en trevlig familjefest i Lokal Frökind. Till denna fest hade även inbjudits Tiarps CKF med familjer. Bror Andersson hälsade drygt hundra välkomna och därefter avnjöts landgång kaffe och tårta. Sedan underhöll NTO-föreningens ungdomar med sång och sketcher vilket livligt uppskattades. Kvällen avslutades med en stunds dans.

Kinneveds CKF, som har en mycket livlig verksamhet, har gjort en studieresa till Kättilstorps Konfektionsfabrik, där innehavarinnan Ethel Carlsson välkomnade sina gäster, varefter de visades runt, varvid även möjligheter till inköp fanns. Sist bjöd värdinnan på kaffe.

Studiearbetet i avd. har omfattat två studiecirklar. Ett av ämnena har varit "Västergötland" där intendent Anna-Britta Nilsson medverkat som expert. En cirkel har haft "Konsument av i dag" som ämne. I samband med detta ämne har konsulent Ann-Christine Abrahamsson hållit föreläsning för avdelningen. Cirkeln har även deltagit i CKF rikstävlan i nämnda ämne. Vidare har en grupp deltagit i träslöjdskurs som hållits i skolan.

Den 9 maj planerar avd. att anordna en naturstig.

1 st. 3-rumslägenhet
1 st. 2-rumslägenhet
hyreslediga i Kinnarp.
Tel. 330 94

Samling för husmödrar i Frökind

Hushållningssällskapet anordnade i tisdags husmodersdag i Lokal Frökind i Kinnarp. På måndagen hölls en liknande dag i Stenstorp och för programmet redogörs i artikeln från Stenstorp.

På bilden ses några av deltagarna i arbetskommittén i Frökind: Maja Pettersson, Vilske-Kleva, Stina Wingren, Brismene, Anna-Lisa Johansson, Marka, Alice Norrlander, Sörby, Ragnhild Granlund, Vårkumla, Linnea Torstensson, Hällestad, Astrid Bengtsson, Jäla, Stina Hansson, Trävattna, och Maja Swarén, Floby.

Frökindsvår

Våren hälsas i kväll och utanför i Lokal Frökind. Kyrkoherde Olle Hultberg är vårtalare, Kinneveds kyrkokör medverkar, bygdespelmännen finns på plats och det blir dessutom filmförevisning, kaffe, fyrverväkerier och naturligtvis en värmande vårbrasa.

Kinnarps IF

håller extramöte i klubbstugan tisd. den 11/5 kl. 20.00.
Viktiga frågor.
Möt upp mangrant.

Styrelsen.

Tångavallen i dag kl. 15

LARV–SLUTARP

Förmatch kl. 14:
C-juniorer Trädet—Slutarp

TIPSPROMENAD

i Slutarp på söndag. Start Stiftelsekällaren mellan 10 och 12. Senior- och barnfrågor!

Välkomna!

SIF-Samhällsföreningen

Slutarp IF C-jun: Arne Ekbom, Roger Andersson, Inge Karlsson, Bengt Andersson, Gunnar Kjellén, Göran Neuman, Tony Skoglund, Håkan Andersson, Ove Karlén, Stefan Ekman, Roger Andersson, Mikael Skoglund, Stefan Eklöf. Match mot Kinnarp IF C-jun måndag. Samling Tångavallen 18.

Mariedal blir en värdemätare för ledande Kinnarpslaget

30/4-71.

(del av artikel)

Efter de två inledande omgångarna i div IV södra är Kinnarps IF enda laget med full pott. På söndag kommer en av toppfavoriterna — Maridals IK — till Kinnemo för en dust med hemmalaget.

Kampen bör kunna bli en värdemätare på lagets verkliga styrka. Gästerna har under veckan i derbyt mot Borås AIK spelat 1—1 och eftersom första matchen också gav ett oavgjort resultat för MIK-gänget, står det nu på två poäng mot KIF:s fyra.

Laget rymmer flera skickliga spelare med mittfältets Kenneth Stenwall som en stöttepelare.

KIF har rapporterat ordinarie manskap och det betyder att Claes-Göran Göransson, som ej var med i förra drabbningen, återkommer på mittenplats i försvaret. Det är alltså ett helt ordinarie KIF-lag som mönstras. Samling sker 13.30 på Kinnemo. Matchen döms av Karl-Erik Nilsson, Skövde.

I Varagruppen spelar Trädet hemma mot Emtunga. Även om premiären gav överraskande stort Trädet-nederlag, bör poängchanserna vara stora mot Emtunga. Larv ställs på hemmaplan mot Vedum, vilka kanske även i år vill vara med i tabelltoppen. Naum är Vilske-Klevas gäster. Klevagänget inledde våren med bortatriumf mot Slutarp, medan Naum förlorade til Elmer. Slutarp reser till Vara i förhoppning att spelet skall stämma bättre än i premiären. Vara inledde med 2—2-spel mot Vedum.

Lagen på Kinnemo, söndag

Kinnarp	Mariedal
1 Bengt Alexandersson	1 P. O. Berggren
2 Bengt Persson	2 Lars Andersson
3 Claes-Göran Göransson	3 Percy Holmesten
4 Bo Johansson	4 Rustan Abrahamsson
5 Anders Ek	5 Tommy Pargren
6 Kenneth Palmqvist	6 Kenneth Stenwall
7 Roland Moberg	7 Stefan Lydén
8 Bo Thern	8 Stig Larsson
9 Ulric Gunnarsson	9 Hans Grahn
10 Bengt Georgsson	10 Rolf Olsson
11 Gösta Eek	11 Gerry Spjut
12 Staffan Nielsen	12 Ingemar Lydén
13 Conny Qvist	13 Hans Thorell

Domare: Karl-Erik Nilsson, Skövde.

Linjedomare: Roland Johansson och Karl-Erik Lundin, Skövde.

KINNEMO

SÖNDAG KL. 14.30

Div IV Södra

Mariedal—Kinnarp

— — — — —

"Blecka" framgångsrik KIF-forward

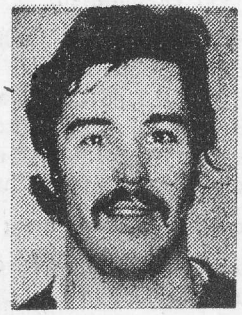

140 promenerade i SLUTARP

4/5-71.

Tipspromenaden i Slutarp på söndagen samlade 140 deltagare. Den rätta raden hade följande utseende: 221 1x2 xx2 1xx. Barnraden: 21x 1xx 1x1 x1x. Skiljefrågans svar skall vara 544 sidor. Två tolvor noterades. John Lundwall, Falköping och Maj-Britt Johansson, Falköping lyckades med var sin fullträff. På skiljefrågan tippade Lundwall 473 mot 468 för M-B Johansson. Elva rätt hade nio deltagare, men de tre bästa får pris. Skiljefrågan avgörande enl. följande: Knut Östberg, Kinnarp, (537) Lars Carlsson, Åsarp, (587) och Elly Hellman, Slutarp (498.

Barnfrågan vanns av Eva-Carin Johansson, Slutarp med 510 på skiljefrågan och tolv rätt. Näst bäst av tolvorna var Birgitta Ellström (620) Slutarp.

Skiljefrågans segrare var Ingvar Gustafsson, Slutarp, med 540. Dessa har priser att hämta.

Kinneveds RK utsträcker klädinsamling

Kinneveds Rödakorskrets klädinsamling förlängs och omfattar även denna vecka. Alla som har kläder till övers, kläder som inte kommer till användning, kan lämna dessa till Röda Korset. Genom Röda Korsets försorg kommer de insamlade kläderna till verkligt behövande.

Efter Anna Sandins avflyttning från orten har Röda Korsets utlåningsförråd i Kinnarp övertagits av Inge Eckerlid tel. 330 77

Gammaldans

GAMMALDANS

fredagen den 7/5 kl. 20.00.
Lokal Frökind.
Medlemskontroll.

GDV Falköping och **Folkdansarna.**

NATURSTIG

anordnas söndagen den 9 maj.

Start vid Kinnarps gamla festplats kl 10—12.

Kinneveds CKF

Nu har det hänt!

Vi öppnar filial i Slutarp (Backagat. 10)

Allt i golvbranschen till mycket låga priser

Ur vårt breda sortiment bl. a. Haglunds, Wiltax, Visted och Dahlströms. Hör med oss innan Ni gör något åt Edra golv. Vi kan ge er ett bra anbud, vi kan bjuda ett fackmässigt arbete med fri inläggning. Det vi inte har skaffar vi med snabb leverans.

Kungsgolv

Kungsbacka — Göteborg

Filialen i Slutarp: Kenneth Andersson, tel. 334 28.
Öppet mellan 8 och 19.

Slutarpsfall i Vara, 0-2

Det blev inte heller poäng för Slutarp i den första bortamatchen mot Vara, som fastställde vinsten i första halvleken med två mål i snabb följd.

Slutarps lagledare, Karl-Erik Lundin säger till ET-sport följande: "Vi var väl inte helt chanslösa i denna match, där bl. a. Roger Andersson hade ett par upplagda tillfällen som normalt sett borde givit mål. Vi hade vår bästa period under de första femton minuterna av matchen men sedan tappade vi helt grepet om mittfältet och då var det förkvalt. Även denna gång fick vi ställa upp utan Thomas Pettersson och dessutom kunde inte Bo Ekelöf ställa upp på grund av skada. Detta betydde ganska mycket och försvaret hade inte den vanliga stadgan. Det enda betyg jag kan dela ut denna gång går till Roger Andersson som verkligen jobbar men är tämligen ensam i den främre linjen, slutar Lundin.

4/5-71. Geson

Kinnarp fick sig en tankeställare
Misslyckat spel mot Mariedal, 0-1

4/5 -71.

Kinnarps IF fick sig en tankeställare i söndagens match mot Mariedals IK på Kinnemo. Efter vårens lätta öppning med två segrar betydde mötet med Mariedal en första riktig värdemätare på lagets styrka. Och den värdemätaren slutade något snöpligt med en 1—0-triumf för gästerna sedan hemmalaget särskilt under den andra halvleken tappat stinget.

Ett mål för Mariedal och noll för Kinnarp får väl betecknas som en rättvis utgång av en match, där Mariedal allt emellanåt trillade trevlig fotboll och förde matchen från ett starkt mittfält.

Det var främst där Kinnarps brister kom i dagen den här gången. Bo Thern, Kenneth Palmqvist och Roland Moberg misslyckades totalt i passningsspelet, speciellt under den andra halvleken, då laget hade favören av att spela med den snåla blåsten i ryggen.

Mariedal hade greppet om fighten under de första fyrtiofem minuterna. I kraft av hård medvind trycktes KIF-laget samman rejält långa stunder, men MIK-gänget fick ändå inte ut något i målväg under denna period. I stället hade Kinnarp ett par rejäla farligheter med ett fräsigt skott av "Blecka" Georgsson och en klurig nick av Gösta Ek. Gästernas bästa chans var ett stolpskott, där dock linjedomaren markerahe offside med sin flagga.

Lite väl enkelt fick ett par MIK-spelare såga sig igenom Kinnarps-försvaret i upptakten av den andra halvleken. Anfallet avslutades med ett lobbskott av Rolf Olsson. Skottet touchade en KIF-försvarare och ställde Bengt Alexandersson utan chans.

Det var förmodligen en verklig kalldusch för hemmapojkarna, som inte lyckades resa sig i fortsättningen. Trots spel i medvind fick man inte någon fart på sina attacker. Spelarna överdrev dribblingar och misslyckades helt med sina passningar. Mariedal å sin sida spelade behärskat bollen utefter marken och gav inte KIF det svängrum som man väntat.

P.-O. Berggren agerade säkert mellan Mariedalsstolparna och hade därtill ett rejält skjut i sina utsparkar. Fyrbackslinjen spelade genomgående resolut med Percy Holmesten som en samlande kraft.

På mittfältet agerade lagkaptenen Kenneth Stenvall med viss finess, medan anfallets vänstersida med Rolf Olsson och Jerry Spjuth beredde hemmalaget största besvären.

Kinnarps fyrbackslinje uppträdde med pondus i första halvlek, men "gick i sär" lite väl enkelt några gånger efter paus. Bosse Johansson och Anders Ek var allra bäst.

Målvakten Bengt Alexandersson avstyrde också några farligheter mycket smidigt.

I anfallsväg var "Blecka" Georgsson i huvudrollen under första halvlek. Som helhet spelade då anfallet mer direktbollar i motsats till andra halvlekens snirklande.

Domaren Karl-Erik Nilsson, Skövde, överdrev kanske frisparkarnas antal och matchen blev därigenom något stympad. Som helhet hade dock "Kalle" täckning i regelboken för sina domslut. Den säger ju att fördelsregeln ej skall användas i egen försvarszon och i regel ej heller i planens mittzon. Fördelsregeln skall dock framförallt användas i anfallszonen, då anfallsspelaren blir frispelad och får en klar målchans.

225 personer fanns kring Kinnemo den här gången.

Båsse

BINGO

SIF:s damklubbs medlemmar med herrar inbjudes till en bingoafton onsdagen den 12 maj kl. 19.30.

Lokal: Frökinds Hyresbostäder.

Damklubben

Falköpings reservserie

Furusjö—Åsarp 4—2
Vilske-Kleva—Slutarp 3—3
Folkabo—Gust.-Adolf 3—3
Sandhem—Rapid 2—2
Kättilstorp—Trädet 3—2

Vilske-Kleva	3	2	1	0	10- 6	5
Slutarp	3	1	2	0	10- 6	4
Furusjö	3	2	0	1	6- 4	4
Kättilstorp	3	1	2	0	7- 6	4
Gustav-Adolf	3	0	3	0	6- 6	3
Sandhem	3	0	3	0	6 -6	3
Folkabo	3	0	2	1	4- 4	2
Rapid	3	0	2	1	4- 5	2
Trädet	3	1	0	2	5- 7	2
Åsarp	3	1	0	2	7-11	2

Floby reservserie

Timmele—Arentorp 1—3
Kinnarp—Vedum 8—1
Grolanda—Blidsberg 5—0
Friscopojkarna—Åsarp 3—1
Norra Vånga—Vara 2—7

Friscopojkarna	3	3	0	0	11- 2	6
Grolanda	3	2	1	0	10- 4	5
Arentorp	3	2	1	0	7- 4	5
Vara	3	2	0	1	11- 7	4
Åsarp	3	2	0	1	7- 3	4
Kinnarp	3	1	0	2	10- 6	2
Timmele	3	1	0	2	6- 8	2
Blidsberg	3	1	0	2	3- 7	2
Vedum	3	0	0	3	4-14	0
N. Vånga	3	0	0	3	2-17	0

Slutarps missionshus

4/5-71.

Onsdag 19.30 pastor Hilding Fagerberg och negersångaren DENNIS VAN GOTTEN, GUYANA. Offer. Välkomna.

Slutarps missionshus

Jun. o. förs. VÅRFEST söndag kl. 19. Inga-Britt Käll och Ing-Britt Nilsson m. fl. Välkomna.

4/5-71.

FRÖKINDSBOR

På tisdag med start mellan 19 och 20 startar den stora Motionslandskampen vid gamla festplatsen på vägen mot Åsarp. Den kommer att pågå varje tisdag och torsdag fram till den 30 sept. GÅ - LUNKA eller LÖP. Välkomna.

Frökinds motionsklubb

Dansmedlemmar

Vi ordnar ytterligare en dans för Er i Lokal Frökind fredagen den 14 maj kl. 20.00.

DANS till **TONYS**

Alla CUF:are är också välkomna!

Falköping-Friggeråker **Vartofta-Åsaka**
Gökhem-Kinneved CUF-avd.

Fastighets- o. lösöreauktion

kommer att hållas **lördagen den 15 maj 1971, kl. 11.00, på Lövängen i Slutarp,** då Justus Andersson låter försälja:

BOSTADSFASTIGHETEN Lövängen Fastarp 3:10 Måsagården, belägen vid Falköpingsvägen i Slutarp, uppförd av trä utvänd. beklätt m. Sidiplattor och i gott skick. Bostaden i 1 1/2 plan omfattar 2 rum, kök, hall och tvättrum med VC i första vån. Andra vån. är oinredd. El-spis finnes, centralv. från kökspanna, vatten och avlopp anslutet till kom. nät.

Uthusbyggnad med garage samt utrymme för redskap och hobbyrum. Tomt om 1.336 kvm med uppväxt trädgård. Fastigheten är taxerad till 28.000:- kr.

Visning av fastigheten måndagen den 10 maj kl. 18.00—20.00. 1/2 tim. prövotid för antagande eller förkastande av givet bud förbehålles. I handpenning erlägges 10 % kontant. Övriga villkor vid auktionens början.

Efter fastighetsauktionen försäljes inre lösöre: s.s. bord, stolar, byrå, kistor, turistsäng, "Amerikaur", div. kopparbunkar o. kopparkanna, kylskåp, tvättmaskin, mangel, symaskin, trädgårdsmöbel, kärra, gräsklippare, diverse trädgårdsredskap, cykel, skyfflar m.m. m.m. som ej här spec. Kontant betalning.

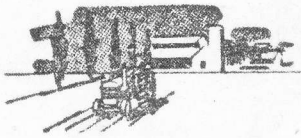

JORDFORMEDLINGEN FÖRENING u. p. a.

Storgat. 12-14, Falköping, tel. 0515/123 48, 153 48, 147-48.

'Blecka' bakom Kinnarps triumf

Kinnarps IF gick upp på andra plats på fredagskvällen sedan man besegrat nykomlingarna i div. IV Västergötland södra Olsfors IF med 3—1 efter 2—1 i halvtid. Kinnarp spelade en pigg och trevlig fotboll och gav inte hemmalaget någon chans. Mannen bakom tvåpoängaren var Bengt "Blecka" Georgsson, som svarade för två av målen samt en målgivande passning. Hemmalaget var dock inte helt chanslöst. De sista tjugo spelminuterna hade man ett gott grepp om händelserna på plan, men gästerna lyckades både med tur och skicklighet reda ut stormen. 8/5-71.

Klart bäst i Kinnarps lag var Bengt "Blecka" Georgsson, som med sitt granna spel visade vägen till seger.

Bosse Thern på mittfältet var också mycket duktig.

I hemmalaget kan väl bara en man få godkänt och det är nyförvärvet Eive Lind, som i andra halvleken fick fart på laget då han placerades om på mittfältet.

Olsfors tog ledningen genom Ulf Brorsson, som i 4:e minuten sköt ett lurigt skott som Kinnarps målvakt inte hade någon chans på. Gästerna kom dock igen och kvitterade i 30:e minuten genom Palmqvist efter ett vackert inlägg av "Blecka". 2—1 till gästerna gjorde Bengt Georgsson i den 38:e minuten efter att hemmalaget haft lite trubbel i försvaret. Slutresultatet 3—1 fastställde samme man sedan han haft ett grant solonummer, där han fintade sig igenom hela Olsforsförsvaret.

Drygt 200 personer såg den ganska småtrevliga matchen.

Assar Isaksson från Borås var bra domare.

Åter motgång för Slutarp
För tunt på mittfältet . . .

Det vill sig inte för Slutarp i div VI-fotbollen. Lördagsmiddagens möte på Tångavallen slöt i triumf för gästande Larv med hela 5—2 sedan SIF-gänget vid flera tillfällen både i första och andra halvlek haft gästerna på gaffeln. Noll poäng hittills i vår är ett dystert facit för Kalle Lundin och hans pojkar. Ett på papperet vederhäftigt lag lyckas inte alls i praktiken. Möjligen är mittfältsspelet roten till det onda. Man har svårt att få grepp om händelserna och därför blir det ofta irriterande tomrum. Laget är också i avsaknad av den lilla tur som fordras för att poängen skall komma. 11/5-71.

Domaren Roland Låstberg, Skövde, blåste bl. a. för offsidefrispark när Roger Andersson i senare delen av första halvlek helt solo störtade mot Larv-målvakten för att ordna kvittering till 2—2. Istället för den i det läget rättvisa kvitteringsbollen som var inom räckhåll, anlände 1—3 i upptakten av andra halvlek och det föreföll som om Ove Bengtssons fullträff föregicks av en offside.

Nåväl, Slutarpsspelet var långt ifrån bra, även om man spelmässigt var fullt i klass med Larv. Det är till syvende och sist målen som är avgörande och det är en dyster sida av Slutarpsfotbollen.

Målen

Ett direktskott av Sture Göransson betydde 0—1 efter fyra minuters spel. Harry Nilsson skickade in 0—2 på straff efter 21 minuter. Kjell Karlstedts krokning var orsaken till straffbeslutet. Dittills hade Slutarp skött sina kort spelmässigt väl och genom Thomas Pettersson haft en fin chans och vidare ett ribbskott av Roger Andersson. Reducering kom efter 28 minuters spel. Thomas Pettersson nickade in den bollen.

I upptakten av andra halvlek — efter fem minuters spel — skickade Ove Bengtsson in 1—3-bollen, som följdes av 2—3 genom Roger Andersson i 10 min. Thomas Pettersson hade dessförinnan prickat målställningen.

Utgångsläget för en kvitteringsboll fanns, men det blev inget helgjutet över attackerna. Istället drogs rullgardinen ner definitivt efter 38 minuters spel, då Ove Bengtsson fick lossa skott som gav 2—4. Fyra minuter före full tid skrevs slutresultatet 2—5 efter en soloprestation av Sture Göransson.

Larvs båda tvåmålsskyttar Sture Göransson och Ove Bengtsson var naturligtvis tillgångar för Larv-kedjan, som väl ändå inte spelade särskilt övertygande. Som helhet förfogade laget över en bra försvarslinje med målvakten Berner som en smidig väktare.

Roger Andersson och Thomas Pettersson håller god klass i Slutarps anfall, men har för övrigt svagt understöd. Försvaret öppnade sig den här gången alldeles för lätt och det var inga lysande insatser från något håll. Det handlade om för mycket hasardspel.

Det är möjligt att man kan få stopp på motgångarna med en förstärkning på mittfältsdelen. Att försöka med en tredje man där kan vara en lösning . . .

Domaren Roland Låstberg från Skövde var ofta irriterande långt ifrån händelserna och hade en stor procent fel i sin bedömning.

Bässe

Frökind får landslagsmän

8/5-71.

Nu kan alla Frökindsbor bli landslagsmän. Motionsklubben kommer nämligen att anordna motionsrunda i samband med Gå-lunka-löp-landskampen mot Finland. Det blir start varje tisdag och torsdag kväll vid gamla festplatsen på vägen mot Asarp. Premiär blir det nu på tisdag och sedan fortsätter denna form av motion, som passar alla, fram till den 30 sept. Klubben kommer också att tillhandahålla startkort.

De som motionerar flest gånger kommer dessutom att belönas med pris. Deltagarna har också möjlighet att erhålla kilometermärken och trimmarschplaketter i brons, silver och guld.

Naturstig

Kinneveds CKF har i morgon, söndag, naturstig med start vid Kinnarps gamla festplats.

Div IV Västergötland Södra

Borås GIF—Fristad 2—0
Olsfors—Kinnarp 1—3
Byttorp—Borås AIK 0—1
Limmared—Hällingsjö 3—1
Torestorp—Kronäng 1—2

Borås AIK	4	3	1 0	10-2 7
Kinnarp	4	3	0 1	10- 3 6
Kronäng	4	2	2 0	7- 5 6
Mariedal	4	2	2 0	7- 5 6
Borås GIF	4	2	1 1	8- 4 5
Limmared	4	1	2 1	4- 5 4
Hällingsjö	4	1	2 1	4- 5 4
Fristad	4	0	3 1	3- 5 3
Byttorp	4	0	2 2	2- 4 2
Torestorp	4	0	2 2	3- 8 2
Olsfors	4	0	2 2	1- 8 2
Länghem	4	0	1 3	5-10 1

Div. VI Varagruppen

Slutarp—Larv 2—5
Vedum—Trädet 0—2
Emtunga—Friscopojkarna 1—2
Naum—Vara 3—1
Vilske-Kleva—Elmer 1—1

Friscopojkarna	3	2	1 0	7- 2 5
Larv	3	2	1 0	7- 3 5
Vilske-Kleva	3	2	1 0	6- 2 5
Elmer	3	1	2 0	4- 2 4
Emtunga	3	1	1 1	6- 3 3
Vara	3	1	1 1	5- 5 3
Naum	3	1	0 2	3- 5 2
Trädet	3	1	0 2	2- 8 2
Vedum	3	0	1 2	2- 5 1
Slutarp	3	0	0 3	3-10 0

Kinnarps IF:s reserver spelade oavgjort 1—1 mot Vårnb i söndagens match på Börstigplanen. Båda målen gjordes efter paus. Christer Claesson gav Kinnarp 1—0 efter fyra minuters spel och i den 20:e min. kom kvitteringen. Nämnas kan att KIF bl.a. hade två stolpskott i upptakten av matchen. Bästa spelare var försvarets Tord Torstensson och Conny Qvist, mittfältets Staffan Nielsen samt kedjans Christer Classon. 6/5-70.

Kinneveds kyrkofullmäktige

kallas att sammanträda i församlingssalen Axtorp torsd den 27 maj kl. 19.

Ordf.

FRÖKIND

KOMMUNFULLMÄKTIGE

sammanträder i Lokal Frökind måndagen den 24 maj 1971 kl. 19.00.

Ordföranden

Kinneveds pastorat

Jaktarrende å tre st. boställen, Prästbolet 1:1 Kinneved 86 ha, Stommen 5:1 Vårkumla 47 ha, Vårskäl Gärdet 4:1 Vårkumla 21 ha, utlämnas härmed från den 1 juli 1971 till den 1 juli 1980 på anbud. Skriftliga anbud skall vara undertecknade tillhanda senast 5 juni 1971 och vara bindande till den 12 juni 1971 Pastoratskyrkorådet förbehåller sig fri prövningsrät att antaga eller förkasta anbud.

Enligt uppdrag

Sven Andersson

Brismene 520 44 Kinnarp
telefon 0515/530 10.

Klassrum i Kinnarpsskola utrustas hörseltekniskt
Stöd åt handikappad elev

13/5-71.

Heltäckande matta, ljudslinga och ljudabsorberande anordning kommer att installeras i ett klass rum i Kinnarps skola under sommaren. Dessa åtgärder vidtar skolförbundet för att förbättra klassrums- och undervisningsmiljön för en gravt hörselskadad elev vid skolan.

Förbundsstyrelsen beslöt vid sitt senaste sammanträde att bifalla en framställning om nämnda utrustning. Om ingenting oförutsett inträffar kommer klassrummet stå färdigutrustat när eleven tillsammans med sina klasskamrater åter börjar skolan i höst.

Förbundsstyrelsen föreslog vidare rektor Geron Hägg, Mellerud, för långtidsvikariat som studierektor vid Kyrkerörsskolan. Fem sökte tjänsten.

Vid sammanträdet orienterades om byggnadslov för Attagårdsskolan. Byggnadstillståndet i fråga har beviljats partiellt, för del av skolanläggningen.

Riksbyggen hade i en framställning begärt att få dra en värmekulvert genom Attagårdsskolans tomt. Framställningen beviljades.

132 deltagare i Kinnarps naturstig

13/5-71.

Kinneveds CKF-avd. anordnade i söndags naturstig i Kinnarp. Tävlingen, som gynnades av ett underbart veckert väder, samlade 132 deltagare. Tjugo frågor var uppsatta utmed stigen, och ett tydligt tecken på att frågorna var knepiga var att ingen uppnådde maximala 20 poäng. Segrade gjorde Evert Johansson, Hög, med 14 rätt.

13 rätt: Margareta Åkesson, Kinnarp, Per Drake, Kinnarp, Susanne Åkesson, Kinnarp, Assar Karlsson, Kinnarp, Göran Karlstedt, Kinnarp, Sven Sandh, Jäla.

12 rätt: Mats Andersson, Slutarp, Inger Ekman, Slutarp, Elsa Gran, Kinnarp, Gunilla Johansson, Skörstorp, Knut Östberg, Kinnarp, Sibylla Jarlsson, Kinnarp. Ann-Britt Göransson, Kinnarp, lyckades bäst med skiljefrågan. Snöret i flaskan var 894 cm långt och Ann-Britt gissade 895 cm.

Rätt svar på frågorna är 1) Störning genom vatten- eller luftförorening, buller m.m. 2) Flikfot, 3) Jordbruksdep. 4) Hökensås, 5) 10 milj. 6) Johannes nycklar, 7) Skara stift, 8) Tingsten, 9) Edenman, 10) Pfalziska ätten, 11 1845, 12) Hattsvamp, 13) Ametist var den i mitten, 14) I början av januari, 15) 1855, 16) Slade, 17) Tornsvalan, 18) Malaki, 19) Blå, 20 Lyran.

1 1 2 2 2 x 1 x 1 1 2 x x 1 x x 2 1 2 2.

Asfaltering och fartbegränsning skall diskuteras på vägstämma

Kinnarps-Slutarps vägförening kommer på tisdag kväll att hålla extra sammanträde i Lokal Frökind. Vid årsstämman för en tid sedan fick styrelsen i uppdrag att arbeta vidare på asfalteringsplanen och komplettera den med en del gator i de båda samhällena. Finansieringsplan för asfalteringen har också upprättats och den slutar på 600.000 kronor mot tidigare 500.000 kronor. Kostnaderna för de gator som inte tidigare var med i planen belöper sig på cirka 95.000 kronor.

13/5-71.

Följande nya förslag kommer att föreläggas medlemmarna:

Kommunalt utförande av dagvattenledningar 140.000 kronor (det är vägföreningens förhoppning att arbetena utföres i kommunal regi).

Kommunalt anslag till vägföreningen med 30.000 kronor under tre år — summa 90.000 kronor.

Upplåning i bank 250.000 kronor (kommunal borgen). Vägföreningen lägger då 50.000 kronor per år under tio år i räntor och amortering.

Egna insatser av fastighetsägarna 120.000 kronor. Fördelas på följande sätt: 200 kronor per år och fastighet under tre år för 200 fastigheter. Beloppen skall erläggas enligt plan som senare kommer att upprättas.

Vid årsmötet var tongångarna positiva för en asfaltering. Medlemmarna har nu avgörandet i egna händer på tisdag kväll, då ett definitivt beslut måste fattas gällande asfalterings- och finansieringsplanen. En förutsättning för att den skall gå i lås är att kommunen, beträffande sin del i projektet, ställer sig positiv.

Kommunen avvaktar vägföreningens medlemmars beslut i ärendet!

Hastighetsbegränsning

Vid stämman kommer också frågan om hastighetsbegränsning till 30 kilometer på vissa av samhällenas vägar att diskuteras.

Vägföreningens styrelse har funnit att flera trafikanter far fram utan tanke på omgivningen med bl.a. lekande barn som förirrat sig ut på vägarna. Det är styrelsens förhoppning att trafikanterna redan nu håller en lugn takt på samhällenas vägar.

Rehn efter Våring föreslås i Frökind

Kommunstyrelsen i Frökind behandlade vid sammanträde i måndags kommunalkamrer Hilding Vårings pensionsfråga och den bordlagda frågan om kommunens förvaltningsorganisation efter hr Vårings avgång.

Styrelsen föreslår att kommunalkamrer Våring pensioneras från 1 juli i år. Pensionen bör utgå med ett belopp av 491 kr pr månad i överensstämmelse med gällande centrala bestämmelser. Pensionsbeloppet har räknats fram av kommunförbundet.

Som chef för kommunalkontoret från 1 juli föreslår styrelsen Elof Rehn. Till hans hjälp bör en kontorist anställas på tre fjärdedels arbetstid. Hr Rehn skall fortsatt upprätthålla teknikertjänsten i kommunen. Styrelsen föreslår att en timavlönad person anställs för att öva kontinuerlig uppsyn över vatten- och avloppsverken.

Bilrally i Kinnarp

söndagen den 16 maj kl. 9. — Se utförligare annons i lördagens FT.

KIF:s damklubb

Barn- och familjegudstjänst

i Kinneveds kyrka söndag 14. Utdelning av barnbiblar. Sång av barn från barntimmarna.

Alla hjärtligt välkomna.

Pastorsämbetet.

13/5-71.

Glad gudstjänst i Kinneveds kyrka

Nu på söndag utdelas kyrkans barnbiblar i Kinneveds kyrka till barnen från Kinneveds och Vårkumla församlingar. Personligen inbjudan har utgått till alla barn födda 1965. Är det någon som inte fått personlig inbjudan är han eller hon välkommen ändå. Vid denna gudstjänst till vilken även föräldrar, syskon och församlingens övriga medlemmar är välkomna, kommer barnen från Kyrkans barntimmar att medverka med sång. För övrigt blir det en glad gudstjänst, som helt går i de ungas tecken.

Onsdagen den 19 maj äger konfirmation rum i Kinneveds kyrka. Kyrkan klär de unga själva i vårens färger. För första gången bär man nu i Kinneved konfirmandkåpor.

Konfirmandernas antal är 17. Vid konfirmationen sker även utdelning av biblar från församlingen.

Kristi Himmelsfärdsdag begår de unga sin första nattvardsgång tillsammans med föräldrar, syskon, släktingar, vänner och församlingens övriga medlemmar. Kinneveds kyrkokör medverkar.

En motionstur i härlig vårnatur

13/5-71.

Promenadpremiär i Frökind: Helge-Olof Carlsson fördelar startkorten.

Frökind fick på tisdagskvällen ett 60-tal landslagskvinnor och män. Det var nämligen start för motionslandskampen mot Finland och bakom arrangemanget stor Frökinds motionsklubb. Under mottot "Gå, lunka, löp" fortsätter motionslandskampen varje tisdag och torsdag t. o. m. september månad. Deltagarkort tillhandahålles vid starten, som är vid Gamla Festplatsen på vägen mellan Kinnarp och Åsarp. Två sträckor finns att välja på, antingen 2,5 kilometer eller 5 km.

Kinnarp kan räkna med gott publikstöd mot Byttorp

15/5-71.

"Allsvenske Erik" domare...

Kinnarps IF är ensam herre på fotbollstäppan i våra trakter på söndagseftermiddagen. Det bör betyda att laget kan räkna med gott publikstöd i mötet med Byttorp på Kinnemo. Efter triumfen i förra omgången mot Olsfors håller KIF en andra placering efter ledande Borås AIK, som i torsdags i derbyt mot Borås GIF fick nöja sig med en poäng. Vinner KIF i morgon betyder det serieledning.

Om Kinnarps söndagsmotståndare vet vi att de i fjol spelade till sig en position i mitten av tabellen. Hittills i vår har laget tagit två poäng — genom två oavgjorda matcher. I förra omgången förlorade laget med 1—0 mot ledande Borås AIK. Smidige målvakten Lars Erik Larsson, rutinerade stoppern Rune Andersson, spelupläggaren Bernt Gunnereusson, målfarlige anfallaren Hans Klapklans samt "trollgubben" och teknikern Lars Östlund är förgrundsfigurer i Byttorpslaget, som gör sin tredje säsong i div IV. Därvidlag är alltså Byttorp likvärdigt med KIF.

Kinnarps plump i protokollet hittills i vår har varit hemmamötet med Mariedal, då inget ville klaffa för laget under den andra spelhalvleken.

KIF mönstrar ordinarie besättning, vilket betyder att Ulric Gunnarsson, som saknades i segermötet med Olsfors, åter finns på plats i anfallet.

Elitdomaren Erik Fredriksson från Tidaholm är matchledare. Han gör för övrigt sin allsvenska fotbollsdomardebut den 3 juni i matchen mellan Atvidaberg och Örgryte på Kopparvallen. 28-årige Erik blir därmed den näst yngste domaren genom tiderna i vår högsta serie. "Kopparn" Sjöberg debuterade som 25-åring 1940 i matchen Sandviken—Helsingborg. Erik Fredriksson dömde för övrigt på torsdagskvällen Värmlandsderbyt i div II mellan Karlstad och Arvika.

Derbydags är det i Varagruppen, där Trädet ställs mot Slutarp. Efter tre raka förluster ligger det nära till hands att tro på en resning från SIF-laget. Bo Eklöf återkommer i försvaret och vidare gör Kenneth Andersson, som för några år sedan spelade med i laget, comeback. Kenneth har bl. a. spelat i div IV för Hallby, men under några år lagt bollskorna åt sidan.

Enda söndagsmatchen i denna grupp går mellan ett Larv i vårform och ett Naum som vunnit en match och förlorat två mot Larvs två segrar och ett oavgjort resultat.

Bässe

Lagen på Kinnemo, söndag

KINNARP	BYTTORP
1) Bengt Alexandersson	1) Lars-Erik Larsson
2) Bengt Persson	2) Kent Bredberg
3) Claes-Göran Göransson	3) Klaes-Göran Yngve
4) Bo Johansson	4) Rune Andersson
5) Anders Ek	5) Per-Olof Svahn
6) Kenneth Palmqvist	6) Kent Iveling
7) Roland Moberg	7) Bernt Gunneriusson
8) Bo Thern	8) Jan-Erik Svensson
9) Ulric Gunnarsson	9) Bengt-Olof Moberg
10) Bengt Georgsson	10) Hans Klappklans
11) Gösta Eek	11) Lars Östlund
12) Kjell Ahl	12) Stig Johansson
13) Staffan Nielsen	13) Ronny Andersson

Samling: Kinnemo söndag 12.30.

Domare: Erik Fredriksson, Tidaholm.

Kinnemo, Kinnarp

söndag kl. 15

Byttorps IF–
Kinnarps IF

- Matchbollen skänkt av Kinnarps Lagerförsäljning -

"Ulle" har kanonen laddad!

FAMILJERALLY I KINNARP

söndagen den 16 maj. Start från Idrottsplatsen Kinnemo kl. 9—12. Banlängd: cirka 6 mil, 12 tipsfrågor, praktiska prov.

Väl mött till en trevlig biltur. Kaffeservering.

Vinster till de främsta i form av presentkort.

KIF:s damklubb

15/5 -71.

Familjegudstjänst i Kinneved

I Kinneveds kyrka anordnas på söndag barn- och familjegudstjänst varvid utdelning av barnbiblar sker och barn från barntimmarna medverkar med sång.

Slutarps IF B-jun.: Ulf Karlén, Kenneth Wetterström, Bengt Andersson, Arne Ekbom, Robert Johansson, Jan Andersson, Urban Andersson, Alf Johansson, Göran Neuman, Tony Skoglund, Stefan Ekman, Jan-Ola Leifler. Match mot Kättilstorp IK B-jun. Samling Tångavallen i dag 17.30.

BLÅKLÄDER

10 % på förut låga priser. Fabrikat: Fristad och Trädet. Sport- och arbetsskjortor realiseras. Herr- och pojkjeans extra billigt.

Kinnarps Manufaktur

Tel. 331 34.

FOTBOLL

VALLENSÅS, TRÄDET

Lördagen den 15/5 kl 16.00

Div. IV.

Slutarps IF–
Trädets IF

SKEET 15/5-71.

Falköping 124—Kinneved 130

Falköping med sin trogna publik av supporters fick här se sig slagna av Kinneved på hemmabanan. Bästa 25 skott: Gunde Johansson, Kinneved 23, Bengt Åkesson, dito, 22.

Falköpings bästa Günter Jockisch 21, Harry Arvidsson 20. Av 10 skotten sköt Sven Viberg, Kinneved, enda 10:an + en 6:a, L. Å. Brodd, dito, 7+9.

Falköpings bästa 10 skott: Högberg 7+9, Roslund 8+8.

B-GRUPP II:

Folkabo IF—Slutarps IF 0—0

Folkabo hade matchen helt i sin hand men kedjan var helt uddlös. Hemmaförsvaret tog också helt hand om slutarpskedjan och matchen slutade rättvist 0—0. I Folkabo var Kjell Johansson och Östen Lundqvist de bästa medan gästernas mest framträdande spelare var målvakten Ulf Karlén, Aren Ekblom, Robert Johansson och Jan Andersson.

11/5-71.

Kinnarps IF—Sandhems IF 0—12

Målg.: Claes Davidsson 6, Tomas Andersson 4, Peter Davidsson 2.

Sandhem helt krossade Kinnarp som inte hade "skuggan" utan via 8—0 i paus plockade Sandhem in dussinet fullt innan slutsignalen gick. Bäst i Sandhem Jan, Peter och Claes Davidsson samt Tomas Andersson. I Kinnarp godkänt till Kent Bengtsson och Tomas Westerberg.

17/5-71.

Stångad av ko

En 26-årig Kinnevedsbo blev på söndagen ganska svårt stångad av en ko, då han arbetade i ladugården på en arrenderad gård i Grolanda. Lantbrukaren blev bl. a. skadad i ljumsken och måste föras till Falköpings lasarett, där han fick kvarstanna för observation. Han kunde dock på måndagen lämna lasarettet.

Kinnarps Samhällsförening

ÅRSMÖTE tisd. 25/5 kl. 19.30 på Nya Pensionatet, Kinnarp. Ärende: enl. stadgarna + ev. nedläggelse av föreningen.

Styrelsen

Ulric Gunnarsson säkrar en poäng till Kinnarp genom 4—4-mål på nick i slutminuterna. 18/5-71.

BYTTORP NÄRA VÄLTA KINNARP DELAD POTT PÅ KINNEMO, 4—4

"Hans Klapklans är en matchvinnartyp och en verkligt farlig herre framför mål." Dessa rader fanns inpräntade i Kinnarps programblad inför söndagens Kinnemomatch mot Byttorp. Hemmalagets försvar tog dock inte det skrivna ad notam utan släppte fram Byttorpsavbytaren Klapklans i skjutlägen två gånger i andra halvlek. Det betydde att KIF tvingades släppa sitt överläge 3—1 till 3—3. Och än värre: Byttorp han också ta ledningen innan Ulric Gunnarsson två minuter före full tid lyckades greja den ena KIF-poängen och därmed sitt tredje mål i denna 4—4-tillställning inför 250 personer.

Så som matchen utvecklade sig får Kinnarp känna sig tacksamt över den ena poängen. Hemmalagets försvar, som tidigare varit mycket stabilt, vacklade nu under hela den andra spelhalvleken. Det betydde att Byttorps rappa anfallsspelare fick alldeles för stort svängrum och kunde vända ett hotande nederlag i sin tredje oavgjorda match denna vår.

Olle öppnade med 2—0

Kinnarp öppnade båda halvlekarna med riktigt trevligt spel. Under den första halvleken var speciellt Ulric Gunnarsson på alerten. Sköt 1—0 direkt på hörna i 17 min. och ökade till 2—0 i den 28 min. "Blecka" Georgsson svarade för uppspel till Kenneth Palmqvist, vilken serverade Ulric upplägg framför mål. Ulle slog till på halvvolley och det var en verkligt grann fullträff.

Under senare skedet av halvleken kom dock Byttorp alltmer. Laget hade hela tiden hållit spelet väl uppe, men nu fick man mer andrum att bygga upp anfallen. Resultatet blev reducering till 2—1 sedan Kinnarps vänsterförsvar öppnats på vid gavel. Hultin passade till kollegan Ronny Andersson, som närsköt in reduceringen.

Förtroendeingivande

Kinnarps öppning i den andra halvleken var förtroendeingivande. Redan efter fem minuter ökade "Blecka" Georgsson till 3—1 på ett sologenombrott. Dessförinnan hade Kenneth Palmqvist setts i en framskjuten position, varvid han gick över styr innanför Byttorps straffområde. Välplacerade domaren Erik Fredriksson ansåg dock inte att Palmqvist blivit ojuste attackerad utan friade.

Ny "Blecka"-chans noterades ett par minuter efter 3—1-fullträffen, men bollen smet tätt utanför ena stolpen.

Reducering, kvittering...

Istället kom Byttorp mer och mer samtidigt som hemmaförsvaret började uppträda mycket vilset. 3—2 gjorde Hans Klapklans på nick och samme man lyckades i mitten av halvleken nå en misslyckad bakåtpassning från en försvarare till egna målvakten. Vips var ställningen oavgjord.

...ledningsmål

KIF-minerna blev om än surare när Lars Östlund i 33 minuten för första gången gav Byttorp ledningen. Nu var KIF verkligt illa ute och bl. a. noterade vi Byttorp för en kanon i stolpen.

I grevens tid

I grevens tid kom dock kvitteringen. Ulle Gunnarsson fick i 43:e min. fin höjdboll från snabbrushande Palmqvist och kunde nicka in kvitteringen.

Roligt med åtta mål

Åtta mål i div. IV-fotboll hör till ovanligheterna. Även om flera av fullträffarna kom efter vacklande försvarsinsatser, var det naturligtvis på ett sätt roligt för de 250 personerna med åtta fullträffar som resultat av nittio minuters fotbollsspel.

Om spelarna

I KIF-laget spelade fyrbackslinjen långt under normal styrka. Endast Bo Johansson i mitten får överbetyg. På mittfältet började Roland Moberg mycket bra, men när mannarna bakom honom började vackla blev det en kedjereaktion.

I anfallet var Ulric Gunnarsson pigg före paus — "Blecka" på bettet i upptakten av andra halvlek, men som helhet var stödet bakifrån mycket skralt.

Byttorp var en angenäm bekantskap. Fann en lekande fotbollsstil långa stunder. Speciellt i luftrummena dominerade de resliga grabbarna helt.

I försvaret var Kent Bredberg på ena backplatsen jämte stoppern Rune Andersson de främsta. Lars Östlund agerade mycket framgångsrikt i kedjan, där också inhopparen Klapklans SOM VÄNTAT hade en del att bjuda på...

Domaren Erik Fredriksson, Tidaholm, var fint med i händelserna. Den rörligheten har inte många fotbollsspelare... Han kombinerade den med en god bedömning.

Bånsse

Samtliga pensionärer

inom Kinneveds förs. inbjudes till kaffesamkväm och underhållning i Lokal Frökind sönd. d. 23/5 kl. 14. Medverkan av rektor Valter Dahlén, Hökerum, Yngve Johansson med döttrar samt medlemmar ur Frökinds spelmanslag. Anm. till: Gunnar Clausson, tel. 330 93 el. Samuelssons affär, tel. 331 19 senast fredagen den 21 maj. Äkta makar följs åt oavsett ålder. Välkomna till en trivsam träff.

Slutarps Samhällsförening

Jaktstig i Tidaholm vanns av Kinnarpslag

18/5-71.

För tredje året i rad blev det rekorddeltagande i Tidaholms sportskytteklubbs jaktstig som var anordnad på söndagen. 197 skyttar hade mött upp i terrängen kring klubbens lerduvebana. Förutom dessa återfanns vidare 24 av klubbens egna skyttar till det samtidigt arrangerade klubbmästerskapet. Av de närmare 200 skyttarna var i år sex kvinnliga och en särskild damklass var sålunda anordnad. Denna klass vanns av Monica Kylén, Fåglavik, med 85 poäng. Segrare i årets jaktstig blev Krister Lidborg, Herrljunga.

Lagresultat jaktstig:

1) Kinnarp 2 469 p; 2) Sätuna 464; 3) Kinnarp 1 463; 4) Solberga 432; 5) Floby 2 432; 6) Floby 1 420; 7) Göteve 420; 8) Eriksberg 406; 9) Falköping 1 388; 10) Kinnarp 3 370; 11) Falköping 2 369 p.

En-, två- och trerumslägenheter

hyreslediga i Kinnarp. Tel. 330 94.

18/5-71.

Slutarps första poäng kom mot Trädet, 3—2

Slutarps IF tog på lördagseftermiddagen sina första två vårpoäng genom seger med 3—2 i matchen på Vallensås mot Trädets IF. Spelet från båda håll lämnade mycket i övrigt att önska och det handlade mest om måfå-bollar i den kraftiga vinden, vilken Slutarp hade någon fördel av under första halvlek då laget också tog ledningen med 2—0. Under den andra halvleken förde Trädet matchen i en kraftig offensiv mot ett Slutarpsgäng, som bl. a. på grund av justeringar agerade mycket tveksamt. Trädetlaget hade redan under inledningen av andra halvlek utmärkta måltillfällen, men anfallsmännen sköt ett par fräsiga skott hårfint utanför Lasse Jacobsons målstolpar. Istället kom 0—3 genom Thomas Pettersson som fick hjälp av Trädetförsvaret med den målbollen.

Trädet reducerade i alla fall i 25 minuten till 1—3. Ett rappt skott av Ola Turesson letade sig in i nätmaskorna via ribban och mål-Lasses ansikte. 2—3 kom i 30 minuten och målskytt var Lennart Ragnarsson.

Den sista kvarten hade Trädet ytterligare målmöjligheter, men med tur och skicklighet reddes farligheterna ut.

I slutminuterna blev Slutarps målman Jacobson knäskadad vid en kollision med en Trädetanfallare och tvingades lämna banan. Ersättare de sista minuterna var Bengt Andersson, som tidigare under matchen gjort ett gott intryck i uteförsvarsledet. Bengt svarade för övrigt för SIF:s målboll nummer ett på en fint pressad frispark efter halvtimmens spel.

Thomas Pettersson nickade in 0—2 sedan Kenneth Andersson svarat för uppspel till passningsgivaren Håkan Karlstedt.

Utöver Trädets press i andra halvlek kan nämnas att Slutarp fråntogs en straffspark vid ställningen 1—3, då Thomas Pettersson, på jakt igenom Trädetförsvaret, krokades. Den situationen bedömde inte annars utmärkte domaren Ingvar Lindgren, Ulricehamn, riktigt.

Slutarp spelade långt i från bra i denna segermatch och delad pott hade gett Trädet mer rättvisa. Utöver Bengt Andersson kan Thomas Pettersson ges ett gott betyg i SIF-laget.

Trädet hade sina främsta i backen Lennart Ragnarsson, fyrbackslinjens Roland Bergsten, mittfältets Egon Ekunger samt anfallets P.-O. Kroon jämte Ola Turesson.

Bra mycket bättre takter fordras dock från flera håll, om de två lagen skall lyckas kravla sig uppåt i tabellen.

Bässe

Fotnot: Slutarpsmålvakten Jacobsons knäskada visade sig vara av sådan allvarlig karaktär att han senare fick uppsöka läkare. Han är inte att påräkna i Slutarpselvan den närmaste tiden.

I kväll skall Slutarps fotbollsspelare närmare få stifta bekantskap med sportens regler. Elitdomaren Erik Fredriksson, Tidaholm, ställer upp som regeltolkare och SIF-sektionen hoppas att samtliga spelare såväl seniorer som juniorer mangrant möter upp efter kvällens träning. Omkring kl. 20.30 — efter träningen på Tångavallen — drar Erik i gång regelapparaten i Stiftelsekällaren.

Slutarpslagledaren Kalle Lundin såg ofta bekymmersam ut i grannderbyt med Trädet. Två poäng — de första i vår — fick han dock med sig hem i trunken den här gången.

Tipspromenad

Slutarps IF och Samhällsföreningen anordnar under torsdagseftermiddagen tipspromenad med start från Järnvägsparken.

Ni har väl inte glömt

LOPPMARKNADEN i Kinnarp den 19 juni?

Har Ni något gammalt som Ni vill bli av med ring så hämtar vi. Tel. 332 93, 332 59, 333 80.

Kinnarps IF

Det blir asfalt i Kinnarp-Slutarp?

19/5-71.

Efter votering med 45 röster mot 21 beslöt i går kväll medlemmarna i Slutarps och Kinnarps vägförening att anta den av styrelsen upprättade asfalterings- och finansieringsplanen för kommunens båda tätorter. Sammanlagda kostnaderna för asfalteringen kommer att gå på 600.000 kr.

Nu är det kommunens styrande som skall ta över och fatta beslut i fråga om anslag, som är en förutsättning för att planen skall bli verklighet. Mötet beslöt också att till kommunen ingå med en skrivelse angående en förhöjning av treårsanslaget från 30.000 till 50.000 kr. En namnlista medföljer för att ytterligare stärka medlemmarnas krav. Anledningen till begäran om förhöjning är att ytterligare vägar för ett belopp av 95.960 kr tillkommit, sedan vägföreningens styrelse förhandlade med en delegation ur kommunstyrelsen.

Finansieringsplanen som förelades medlemmarna hade följande utformning:

Kommunalt utförande av dagvattenledningar 140.000 kr (arbetena utföres i kommunal regi).

Kommunalt anslag för vägföreningen med 30.000 kr under tre år, 90.000 kr.

Upplåning i bank 250.000 kr (kommunal borgen). Vägföreningen lägger då 50.000 kr per år under tio år i räntor och amortering.

Egna insatser av fastighetsägarna 120.000 kr, fördelade på följande sätt: 200 kr per år och fastighet under tre år för 200 fastigheter.

Det beslöts vidare att för tre vägar inom samhällena ingå till vägstyrelsen med en begäran om asfaltering av dessa. Vidare fattades beslut om att till länsstyrelsen begära hastighetsbegränsning till 30 km på vissa områden inom tätorterna samt att kräva översyn av befintliga hastighetsskyltar på vägar i eller i direkt anslutning inom samhällena.

Frökinds kommun

Byggnadsnämnden ledigförklarar härmed befattningen som skötare av kommunens vatten- och avloppsverk. Befattningen är en deltidstjänst. Lön utgår efter gällande avtal. Arbetsuppgifter: daglig tillsyn och skötsel av va-verken, pumpstation med tillhörande anläggningar. Tillträde 15/6 1971 eller efter överenskommelse.

Ansökan till befattningen skall skriftligen vara Frökinds byggnadsnämnd, box 2, 520 45 Slutarp, tillhanda senast 26/5 1971. Övriga upplysningar lämnas av byggnadsnämndens ordf., tel. 331 53.

KÖRKORT

NY TEORIKURS

börjar tisd. den 25/5 kl 19.00

Välkommen med Eder anmälan personligen eller tel. 330 60, 332 01.

Gösta Larssons Trafikskola

Tipspromenad i Slutarp

Kristi Himmelsfärdsdag kl. 16—18. Start: Järnvägsparken. Även barnfrågor.

SIF-Samhällsf.

Frökinds Arb.-kommun

håller MÖTE fredagen den 21 maj kl. 20.00 i Frökinds Hyresbostäder, Slutarp.

— Kommunal information —

Pensionärssamkväm

Slutarps samhällsförening inbjuder pensionärer inom Kinneveds församling till kaffesamkväm och underhållning i Lokal Frökind på söndag, den 25 maj. Anmälan skall göras senast fredag.

Våra populära

naturstigar

fortsätter på söndag, start vid gamla festplatsen på vägen mot Åsarp mellan kl. 9—12.

Motionsklubben

Slutarps missionshus

Offergudstj. för Byggnadskassan sönd. kl. 19.30, medv. av missf. Stig Abrahamsson, Carl Stork o. sångarna. Välkomna!

Frökind driver in resterande anslutningsavgifter

19/5-71.

Frökinds kommunstyrelse har hållit sammanträde, vilket FT tidigare i korthet omnämnt. Fullmäktige hade återremitterat frågan om kommunalkamrer Vårings pension. Nu förelåg ny utredning från Sv. kommunförbundet i pensionsfrågan och även utredning om Vårings anställningsförhållanden. Kommunstyrelsen beslutade nu föreslå fullmäktige att bevilja Våring pension från den 1 nästkommande juli, att pensionen skall vara skälighetspension med 491 kr per månad i 1970 års nivå samt att pensionen i olika avseenden t.ex. i fråga om värdebeständighet, samordning med socialförsäkringsförmåner m.m. skall behandlas som det vore reglementsenlig PRL-pension. Avtal skulle träffas med Kommunernas Pensionsanstalt.

Kommunstyrelsen beslutade föreslå fullmäktige att Elof Rehn anställdes som tjänsteman med placering i lönegrad KA 19. Utom nuvarande uppgifter som kommunaltekniker skall Rehn vara chef för kommunalkontoret från den 1 juli. Samtidigt inrättas en 3/4 tjänst som biträde på kommunalkontoret intill den 31 dec. 1973.

Sv. kommunförbundets förhandlingsavdelning hade i skrivelse ansett att Våring borde varit placerad i KA 19:22 från den 1 jan. 1970. Kommunstyrelsen tillstyrker detta hos fullmäktige och föreslår att erforderliga medel för 1970 kronor 5.472 tages ur till fullmäktiges förfogande stående medel.

Förutvarande hyresgästen i lärarbostaden 1, Göran Sandin, hade erbjudit kommunen att inköpa en av honom uppsatt flaggstång. Erbjudandet avslogs.

Frökinds Motionsklubbs begäran om ett anslag på 500 kr för åren 1970—71 tillstyrktes, likaså en ansökan från idrotts- och fritidsnämnden om ett anslag på 600 kr för anläggande av vandrings- och cykelleder.

Kommunstyrelsen uppdrog åt byggnadsnämnden att ledigförklara en timavlönad tjänst som skötare av va-anläggningen. Kinnarps IF hade i skrivelse påmint om tidigare behandlad fråga angående byggande av träningsplan. Markförvärvskommittén fick i uppdrag att undersöka var lämplig mark gick att förvärva.

Bostadsstyrelsen och socialnämnden hade begärt yttrande ang. behovet av ytterligare pensionärsbostäder och ansett att ny byggnation bör komma till stånd. Byggnadsnämnden hade utrett om erläggandet av anslutningsavgifter till va-anläggningen och föreslog nu, att när bygge sker med statligt lån skall avgiften antingen erläggas kontant eller spärrförbindelse upprättas hos den bank som lämnat byggnadskreditiv, att när bygge sker utan statligt lån avgifterna skall erläggas kontant eller säkerhet ställas i bank eller hos annan.

Revisorerna hade påpekat att utestående anslutningsavgifter uppgick till 38.500 kr fördelade på 14 personer och hemställt att kommunstyrelsen vidtar åtgärder för avgifternas indrivning ev. med ränta. Kommunstyrelsen beslutade föreslå fullmäktige att vederbörande mot kommunal borgen skulle få upptaga lån i bank. Att underteckna borgensförbindelserna föreslås Gunnar Larsson.

Till rivningsentreprenör för byggnaderna å Slutarps Ledsgården föreslås Gräv AB Stig Brorsson, Falköping, för en summa av 5.200 kr. Två ansökningar om bostadslån tillstyrktes. Att utarbeta förslag till yttrande ang. länsplaneringen utsågs Gustav Gustavsson, Elof Rehn och Arne Olsson.

Frökinds arbetarkommun
har möte på fredag i Frökinds hyresbostäder.

Kinneveds RK-krets
har avslutat sin klädinsamling, som denna gång gav c:a 700 kg kläder. Dessa har sänts till centralförrådet i Göteborg. Till de nödlidande i Östpakistan har anslagits 500 kr.

133 promenerade 4 hade tolv rätt

22/5-71.

Fyra tolvor noterades i torsdagseftermiddagens tipspromenad i Slutarp med omnejd. Sammanlagt deltog 133 personer. Skiljefrågans rätta svar var 3 kr och 62 öre. Rätt gissade Dagmar Karlén, Slutarp, Tolvor hade Ingrid Pettersson, Slutarp (388); John Andersson, Slutarp (3.99); Birgith Andersson, Slutarp (4.97) och Britt-Marie Andersson, Slutarp (5:-).

Praktiska provet, att kasta pingpong-bollar i en hink, vanns på seniorsidan av Bengt Andersson, Slutarp med fyra bollar av fem möjliga i hinken. Ove Karlén, Slutarp, och Stefan Eklöf, Slutarp, lyckades också få i fyra bollar var — de tävlade på juniorsidan.

Birgitta Ellström, Slutarp, kom närmast på skiljefrågan vad gäller barndelen. Hon hade 3.60 som uppskattat belopp i burken. Tolv rätt på promenaden hade Stefan Eklöf, Slutarp (3.48); Patrik Svensson, Floby (3.90); Ulf Nehro, Kinnarp (3.30); samt Katarina Eklöf, Slutarp (3.11).

Rätt barnrad: 21x 22x x12 x12.
Seniorraden: xx1 21x 21x 12x.

KINNARP

Trevlig fasadstensvilla i 1 plan byggd 1969, innehållande 3 sovrum, vard.-rum samt kök m. hög standard. Källare med TV-rum, förråd, tvättstuga samt pannrum med oljeeldning.

I sina långa fotsida . . .

Konfirmanderna på väg in i kyrkan

22/5-71.

På onsdagskvällen ägde konfirmation rum i Kinneveds kyrka. 17 konfirmander — nio flickor och åtta pojkar förhördes av sin konfirmandlärare kyrkoherde Sven-Erik Hagnerud. För första gången i Kinneveds historia var konfirmanderna iklädda kåpor.

Kyrkoherde Hagnerud talade personligt till konfirmanderna. Han talade om Jesus Kristus som densamma i går, i dag och i all evighet — vi förändras, han förändras inte. Till de sjutton utdelades också biblar och vid denna utdelning biträddes kyrkoherden av kyrkvärdarna Herbert Andersson och Carl-Arne Adamsson.

På Kristi Himmelfärdsdag ägde i samband med högmässan nattvardsgång rum, varvid kyrkoherden höll tal till konfirmanderna. Kyrkokören medverkade också under ledning av rektor Bengt Kjellström.

Slutarps Missionshus
På söndag kväll hålles Offergudstjänst för byggnadskassan med medverkan av missf. Stig Abrahamsson och Carl Stork samt sångare.

Tångavallen
i dag kl. 16
Elmer A–Slutarp A
Förmatch kl. 15
FBK C-jun.—Slutarp C-jun.
— Matchbollen skänkt av SIF:s damklubb —

Kinnarps IF:s damklubb
samlas vid klubbstugan onsdagen den 26 maj kl. 19. OBS.! Ändrad tid.

Vem skall bli kamrer i Frökinds kommun? Erbjuden tackade nej

25/5-71.

Frökinds kommunfullmäktige hade vid sitt sammanträde i går kväll ett helt paket "Våring-ärenden" att behandla. Men det blev inget slut på den famösa historien denna gång heller. Frågan om kommmunalkamrer Vårings pension — ärendet återremitterades vid förra sammanträdet — avgjordes visserligen, men när det skulle bestämmas vem som skulle bli hans efterträdare så stämde ingenting. Kommunaltekniker Rehn hade, enligt vad som sades, tackat nej till uppdraget att också sköta kommunalkontoret och därmed kunde man inte avgöra varken den frågan eller den som gällde tillsättandet av en biträdestjänst på kommunalkontoret. Båda dessa ärenden delegerades till kommunstyrelsen, vilken än en gång skall söka reda ut sammanhangen.

Vid förra kommunfullmäktigesammanträdet återremitterades frågan om Vårings pension eftersom vissa uppgifter som skulle ligga till grund för pensionsberäkningen inte stämde. Det gjorde de inte denna gång heller, enligt hr Gunnar Johansson, som påpekade att uträkningen var fel. Det har kanske inte så stor betydelse, men det skulle vara prydligare att fatta beslut på riktiga grunder, menade hr Johansson som också tyckte att utredningen gått på lösa boliner.

Larsson sade sig inte känna till uppgifterna. Han trodde inte att felet hade någon betydelse för pensionens storlek. Fullmäktige beslöt enligt kommunstyrelsens förslag, vilket innebär att Våring får skälighetspension med 491 kr per månad. Egentligen hade kommunen inte behövt betala ut mer än 489 kr per månad i pension, enligt de senaste uträkningarna. Men man tyckte inte att de två kronorna var något att bråka om. Och det tyckte inte kommunförbundet heller: "Med hänsyn till att det tidigare framräknade beloppet, 491 kr/mån, omnämnts såväl i kommunstyrelsens och kommunfullmäktiges handlingar som i vissa tidningsartiklar, har vi inget att invända mot om kommunen skulle finna skäl att bevilja Våring skälighetspension med 491 kr i mån i 1970 års nivå".

Nästa bit i kakan gällde kommunstyrelsens förslag att anställa kommunaltekniker Elof Rehn som tjänsteman i grupp 1 a med placering i lönegrad KA 19. Förutom nuvarande arbetsuppgifter skulle Rehn även var chef för kommunalkontoret. Sistnämnda uppdrag hade dock, enligt vad kommunstyrelsens och fullmäktiges ordf. hrr Larsson och Olsson meddelade hr Rehn inte accepterat. Det talades inget om anledningen till detta.

Flera yttrade sig i den debatt som följde. Hr Gustav Gustavsson efterlyser instruktioner för kommunalkontoret, hr Allan Ahlqvist ansåg att kommunstyrelsen skulle få i uppdrag att utannonsera tjänsten som chef för kommunalkontoret och hr Sven Andersson i Kinnarp delade den uppfattningen.

— Varför skall vi sitta här och diskutera då om kommunstyrelsen skall sköta ärendet, frågade hr Bertil Andersson.

— Det är en ren artighet mot fullmäktige, svarade hr Larsson.

Hr Gustav Gustavsson undrade om det hela egentligen inte var en fråga för samarbetsnämnden i blocket och hr Larsson menade att kommunstyrelsen i sitt beslut hade tagit hänsyn till kommunsammanslagningen 1974. Biträdestjänsten i KA 12 skulle vara tidsbestämd.

På hr Gunnar Johansson förslag beslöt fullmäktige ge kommunstyrelsen i uppdrag att handlägga och besluta i frågan. Också frågan om inrättande av en tjänst som biträde på kommunalkontoret delegerades till kommunstyrelsen.

Sista ärendet i "Våring-gruppen" gällde kommunalkamrerens lönegradsplacering. I en skrivelse hade kommunaltjänstemannaförbundet hemställt att hr Våring från den 1 januari skulle placeras i löneklass 22. Kommunstyrelsen beslöt så vid sitt sammanträde och föreslog att fullmäktige skulle bevilja 5.472 kr för att klara retroaktiv löneutbetalning för 1970.

Hr Sven Andersson, Kinnarp, påtalade det märkliga i att löneuppflyttningen blivit känd först nu. Hr Gunnar Johansson upplyste att hr Våring på två år flyttats upp fem löneklasser och att det troligen var något av ett rekord. Det vore bra om vi finge fundera på det här, sade hr Johansson — och yrkade bordläggning — en begäran som fullmäktige biföll.

Vi återkommer till övriga ärenden.

Trivsamt kaffesamkväm för Frökindspensionärer

25/5 -71.

Frökinds spelmän i bakgrunden underhöll medan de församlade lyssnade andäktigt.

Pensionärerna inom Kinneveds församling bjöds på söndagen på kaffesamkväm och underhållning i Lokal Frökind. Slutarps Samhällsförening bjöd på kalaset till vilket närmare 60-talet pensionärer infunnit sig.

Frökinds spelemän inledde med sång och musik på fiol och två dragspel, ett inslag som blev mycket uppskattat och applåderat. Evert Sandén, ordförande i Samhällsföreningen, hälsade alla hjärtligt välkomna, och talade lite över träffens tillkomst.

Därefter lämnades ord och ton till Yngve Johansson med två döttrar, som underhöll på ett trevligt sätt innan rektor Valter Dahlén, Hökerum, tog över mikrofonen och berättade om Samhällsföreningens bildande 1931. Han avslutade med en del västgötahistorier.

Under uppträdandenas gång dracks kaffe med tilltugg, något som, liksom hela arrangemanget i övrigt uppskattades högt med hopp om en upprepning av det trivsamma samkvämet.

Naturstigsresultat 25/5-71.

Frökinds motionsklubbs naturstig på söndagen samlade 112 deltagare.
Rätt rad: 2x1 2xx 221 xxx.
Barnraden: 21x 2x1 1x2 22x.
Skiljefrågans svar var 36,63 meter.
Bäst tippade Gun-Britt Lindgren med 36,70. Segrare i promenaden blev Carina Kjellén, Luttra, med tolv rätt. Lars-Åke Kling, Vintorp, Börstig, hade tio rätt och Kjell-Åke Johansson, också Börstig, nio rätt.
På barnfrågan segrade Angela Öst, Floby, med tolv rätt.

STORSTRYK FÖR KINNARPS IF DARRIGT FÖRSVAR OCH 1—6

Vad har hänt med Kinnarps IF? Söndagens div. IV-möte med Borås GIF på Sjöbovallen slutade nämligen i rena katastrofen. Gästerna fick vända åter med 6—1 i baken sedan ställningen i paus varit 4—0. Därmed har försvaret i de två senaste matcherna släppt in tio mål. Mot Byttorp blev resultatet 4—4. KIF kom till spel utan knäskadade Bo Therm, men naturligtvis hade KIF även med Bosse på banan fått bekymmer mot GIFF:arna, vars anfallsspel nu blommade ut rejält. 25/5-71.

1—0 gjorde Tomas Efraimsson efter 10 minuters spel. Tre minuter senare ökade Kenneth Karlsson till 2—0. I 24:e minuten kom 3—0 genom Tommy Svensson. Tio minuter senare fastställde Ronny Karlsson halvtidsresultatet.

I första delen av andra halvlek fick Kinnarp mer att säga till om, men i mitten på halvleken kunde Borås öka till 5—0 genom Per Arvidsson och 6—0 genom Åke Holmgren i 22 resp. 27 minuten. Efter halvtimmens spel gjorde Ulric Gunnarsson gästernas tröstmål.

Borås GIF spelade en bra fotboll. Nu var dock motståndet långt ifrån det bästa och speciellt fick GIF:s anfall härja friskt.

Kinnarpsförsvaret gick på enkla finter och spelade mycket osäkert. Tre man i laget höjde sig över mängden: Bengt Georgsson, Ulric Gunnarsson och Kenneth Palmqvist.

Ingvar Ingebäck, Alingsås, dömde.

Häftig eldsvåda i Kinnarpshus

Brandpersonalen fick bl. a. transportera sin motorspruta till en närliggande granngård, då vattnet i gårdsbrunnen började tryta.

27/5-71.

Familj såg sitt hem snabbt ödeläggas

Fem personer blev på tisdagsmiddagen husvilla vid en häftig eldsvåda i ett bostadshus tillhörigt lantbrukare Göran Karlstedt, Hassla, Östergården i Kinnarp. Brandorsaken är inte helt klar, men en tänkbar anledning är gnistflykt från skorstenen.

Fastigheten, ett äldre timrat hus i 2 1/4 plan beklätt med eternitplattor, blev i den kraftiga blåsten snabbt övertänd och blott en liten del av bohaget kunde räddas. En del kontanter, värdepapper och oersättliga saker blev lågornas rov. Försäkringarna torde icke täcka värdet av det brunna.

Branden upptäcktes av en granne till Karlstedt. När han passerade förbi på vägen utanför bostadsfastigheten såg han kraftig rök från skorstenen och kring denna. Han rusade genast in i fastigheten, där fru Karlstedt och en av sönerna befann sig. Göran Karlstedt och en son var sysselsatta i den närliggande ladugården. Brandkåren från Falköping larmades och under tiden försökte familjen och tillrusande personer att få bukt med elden i vindsutrymmet.

När Falköpings brandkår kom till platsen hade den bara att inrikta sig på att begränsa elden. Fastigheten var helt övertänd. I den kraftiga vinden var bl. a. ett närliggande skjul med en skördetröska hotat, men med vattenbegjutning lyckades man förhindra att elden spred sig. Turligt nog var ej vindriktningen sådan att ladugården var i fara. Brandkåren bevakade dock platsen till vid 20-tiden på tisdagen.

Kommunens egen brandchef Elof Rehn såg den kraftiga rökutvecklingen när han befann sig i Slutarp och for genast till platsen. Han fick snabbt tag i den slamsugningsbil med personal, som för tillfället befann sig i tätorterna för att bl. a. spola ledningar. Bilen gjorde sedan tjänst som vattenhämtare och eftersom "varje lass" var åtta kubikmeter, blev den en god tillgång vid släckningsarbetet. Vatten togs också från brunnar på brandplatsen och från granngården.

Den Karlstedtska familjen har fått tillfällig bostad i Centrumhuset i Kinnarp, men planerar att bygga en ny fastighet i anslutning till sin gård.

Slutarp utan hemmapoäng

Det återstår ännu för Slutarp att ta poäng på Tångavallen i den pågående serien. Lördagens gäster, IK Elmer, visade ingen förskoning mot hemmalaget utan hade i stort sett hand om händelserna på planen och gjorde därtill matchens samtliga mål, vilket betydde seger med 3—0.

25/5-71.

Slutarp fick ställa upp utan Lasse Jacobson och Lennart Pettersson, vilka ersattes av Gustav Eckerlid och Jan Andersson. Eckerlid i målet gjorde mycket bra ifrån sig och det samma gäller unge Jan Andersson i fyrbacklinjen, som för övrigt var den bästa delen i laget denna gång. Kedjan var tämligen svag och samspelet var i det närmaste obefintligt. Det fanns ingen kontakt mellan den kvartett som bildar anfallslinjen. Försöken till individuella framstötar av bl. a. Roger Andersson var dömda att misslyckas mot gästernas vältäckande försvar.

Elmer var ett lag utan direkt svaga punkter, men med flera starka sådana. I det jämna försvaret får ett plus sättas för Sture Kulin i fyrbackslinjen. På mittfältet hade man starka kort i Leif Andersson och Eje Andersson, med den sistnämnde som farlig distansskytt. Kedjan var snabb och samspelt med Anders Jansson o. Per-Arne Johansson som de främsta.

Matchens första mål kom inte förrän efter trettiosju minuters spel och då på straff sedan Anders Jansson dragits omkull. Sture Kulin slog in straffbollen.

Efter paus tog Elmer åt sig mera av spelet och hade flera farliga tillbud strax efter pausvilan. Anders Jansson visade sig vara én bra skytt och hade ett skott i överliggaren samt ett stolpdito innan Eje Andersson dribblade sig igenom hemmaförsvaret och gjorde 2—0. Avbytaren Karl-Arne Johansson avslutade sedan med 3—0 vid en position som luktade offside.

Domare var Sten Holmberg, Skövde.

Geson

Frökinds kommun

KOMMUNENS SOPTIPP hålles öppen för allmänheten dagligen. OBS! soptömning samt ränse och gräs m.m. från trädgårdar får EJ ske på andra platser inom samhällena, då sanitära olägenheter härigenom uppstår. Saknas eget fordon för bortforsling vänder er då till entreprenören för soptömningen i kommunen, Elon Larsson, Kinnarp, telefon 334 23.

Hälsovårdsnämnden 1971.

Kinnarpsbo med alla rätt på naturstig i Grolanda

27/5 -71.

Lottorna i Grolanda och Jäla anordnade en naturstig på Kristi Himmelsfärdsdagen. Den samlade inte mindre än 245 deltagare och det är nästan en fördubbling jämfört med tidigare år. Banan som gick i omväxland terräng mätte omkring 3,5 km. Kent Staberg, Kinnarp, var ensam om att ha alla tjugo tipsfrågorna rätt.

Rätt svar på frågorna:

1) Blomman hete Achimenes, 2) Gotlandsrussen räknas som varmblod, 3) Kökstermen kandera betyder överdraga konfekt eller frukt med sockerlag, 4) Moderskapspenningens storlek är 1.000 kr, 5) Seriefiguren var Tjalle Tvärvig, 6) Göteborgs-Posten är i år inne på årg. 113, 7) Den 31/7 1969 innehades världsrekordet på 10.000 m skridsko av G. Claesson, 8) Personen på bilden hette Lennart Duvsjö, 9) Tage Danielsson har skrivit "En soffliggares dagbok", 10) Lars Forssell blev nyligen invald i Svenska akademien, 11) Kryddan var basilika, 12) Lägsta fetthalten på vispgrädde är 40 proc., 13) Louise Ulfhielm är rikslottachef, 14) Fisken var hälleflundra, 15) Sundholmens slottsruin ligger på en holme i sjön Tolken, 16) Huvudpersonen i filmen Utvandrarna heter Kristina och Karl-Oscar, 17) En människa har som längst levat i 19 månader efter en hjärttransplantation, 18) Bilen var en Plymouth Satellite, 19) Kvisten var från ett plommonträd, 20) Frimärket var från Island.

Boken vid skiljefrågan innehöll 207 sidor.

Rätt tipsrad: xx1 12x 221 x2x 112 x21 x2.

De bästa resultaten:

1) Kent Staberg, Kinnarp 20; 2) Barbro Josefsson, Floby 18; 3) Inger Eriksson, Floby 17; 4) Brita Gaverus, d:o 17; 5) Torbjörn Nilsson, Åsarp 17; 6) Henry Alfredsson, Grolanda 17; 7) Signe Carlsson, d:o 17; 8) Gun Nilsson, Åsarp 17; 9) Göran Larsson, Falköping 17; 10) Åke Josefsson, Grolanda 17; 11) Alf Nilsson, Åsarp 17; 12) Ingrid Nilsson, Jäla 16; 13) Asta Vestermark, Börstig 16; 14) Tomas Floberg, Floby 16; 15) Ulla-Britt Floberg, Trevattna 16; 16) Ella Floberg 16; 17) Anna-Greta Persson, Jäla 17; 18) Evert Carlsson, Grolanda 16; 19) Svea Josefsson, Ullene 16; 20) Nils Neüman, Vartofta 16.

Omändrat Kinnarpslag knäcker Limmared?

Lagen på Kinnemo fredag

LIMMARED	KINNARP
1. Roger Johansson	1. Tohmy Pettersson
2. Kenneth Cedegren	2. Conny Qvist
3. Bernt Hansson	3. Bengt Persson
4. Staffan Larsson	4. Anders Ek
5. Ingemar Johansson	5. C-G. Göransson
6. Leif Edvardsson	6. Roland Moberg
7. Lars Dover	7. Tord Torstensson
8. Kjell Svensson	8. Bo Johansson
9. Erik Karlsson	9. Kenneth Palmqvist
10. Sten Gustafsson	10. Bengt Georgsson
11. Jonny Andersson	11. Ulric Gunnarsson
12. Jerry Lindqvist	12. Gösta Ek
13. Bo Axelsson	13. Tony Persson
	Samling Kinnemo 17.30

Domare: Lennart Larsson, Lidköping.

Linjedomare: Rolf Sturesson och Elving Johansson, Lidköping.

Kinnarps IF får i morgondagens match ställa upp utan sin spelande tränare Bo Thern. Knäskadan mot Byttorp besvärar fortfarande. Ordinarie målvakten Bengt Alexandersson är bortrest och ersättes av Thomy Pettersson. Även i övrigt sker en del förändringar i laget, då Conny Qvist tar en backplats. Tord Torstensson gör också comeback i laget, som den här gången spelar efter 4—3—3-mönster.

Motståndare är Limmared, som i förra omgången "klippte till" Borås AIK med 3—0. KIF:arna kan alltså påräkna en svår match, där gästernas Kjell Svensson är strateg och spelupplägare för sitt lag. Efter det trista försvarsspelet i de senaste två matcherna, får man förmoda att KIF:arna nu täpper till ordentligt framför sin i dessa sammanhang oprövade målvakt Tohmy Pettersson.

Minsta markaffären? Frökinds kommun sålde för 50 kronor

Markaffärer brukar oftast, vare sig det gäller kommunala eller privata transaktioner, gälla betydande arealer och betydande penningsummor. Så är dock inte alltid fallet. Vid Frökinds kommunfullmäktiges sammanträde i måndags kväll — delvis refererat i tisdagens nummer — beslöt man att sälja 280 kvadratmeter av kommunens mark för det rimliga priset av 50 kronor. Lars Olsson heter köparen och han bor i Slutarp.

27/5-71.

AB Rutmans Snickerifabrik i Slutarp fick en ansökan om marksubvention med 3.165 kronor beviljad. Hr Gustav Gustavsson reserverade sig mot beslutet.

En framställning från hälsovårdsnämnden om förslagsanslag på 10.000 kr. för bidragsgivning till vattentäkter under 1971 beviljades.

Byggnadsnämnden fick i uppdrag att upprätta en adresskarta över Kinnarp-Slutarp samhällen. 2.000 kr. anvisades för ändamålet. Hr Allan Ahlqvist menade att en dylik karta var mycket användbar.

3.993 kronor anvisade fullmäktige för att täcka kostnaderna i samband med folk- och bostadsräkningen i höstas. I ett brev som lästes upp tackade Statistiska centralbyrån för gott utfört arbete.

K-konsult ersattes med 1.224 kronor. Företaget hade upprättat handlingar m. m. för bostadsförbättringar för åldringsbostäder.

945 kr. erhöll televerket. Det handlade om garantiutfyllnad för telefonautomat. Pengarna tas ur till fullmäktiges förfogande stående medel.

Gustav Gustavsson i Kinnarp hade fått sin skog skadad genom eld från soptippen. Han ersattes med 500 kr. för de skador som vållats.

Bostadstilläggen

Vidare behandlade man förslaget tidl nya regler för kommunala bostadstillägg. Kommunstyrelsen tillstyrkte förslaget om ett bostadstilllägg anpassat till den verkliga boendekostnaden, dock högst 3.000 kr. för ensamstående pensionär och 1.500 kr. för gift. Allt räknat per år. Beträffande det generella beloppet, som utredningen föreslagit till 1.000 resp. 500 kr., föreslog kommunstyrelsen att de nuvarande beloppen 1.200 kr. för ensamstående och 700 kr. för gift pensionär bibehålles, samt att de nya reglerna tillämpas från den 1 jan. 1972. Dessutom bör en spärregel fogas till bestämmelserna som hindrar två eller flera ensamstående pensionärer, som delar på boendekostnad, att erhålla högre belopp än som gäller för gift pensionär.

På hr Ivan Gustavssons förslag fick kommunstyrelsen i uppdrag att komma med definitiva förslag i ärendet. Hr Gustavsson frågade vad reformen skulle kosta skattebetalarna. Enligt hr Gunnar Larsson var det mycket svårt at tnu säga vad det hela kommer att gå på.

Idrotts- och fritidsnämnden fick 600 kr. för att anordna vandringsleder om 4,5 och 6 km. samt en längre cykelled. Frökinds motionsklubb fick 500 kr. i anslag för 1970—71.

Tillbyggnad?

Fullmäktige beslöt att man skall utreda behovet av en tillbyggnad av pensionärslägenheterna samt upprätta förslag därvidlag.

Gräv AB Stig Brorsson, Falköping, antogs som entreprenör för att riva och bortforsla byggnader på fastigheten Slutarp Ledsgården 2:4. Med moms kostar kalaset 5.200 kronor.

Revisorerna hade påpekat att kommunen den 30 april 1970 hade utestående fordringar för anslutningsavgifter till va-anläggningarna på 38.500 kr. Revisorerna ville att kommunstyrelsen vidtog åtgärder så att avgifterna betalades in med det snaraste samt ifrågasatte om inte ränta borde debiteras.

Kommunstyrelsen föreslog att vederbörande mot kommunal borgen skulle upta femåriga banklån på resp. belopp. Fullmäktige beslöt i enlighet med kommunstyrelsens förslag med tillägget att ränta skall utgå från förfallodagen.

Val

Till ledamot i kommunstyrelsen valdes Inge Eckerlid, Kinnarp, till ledamot i familjebidragsnämnden Lennart Karlén, Slutarp, och till ledamot i lokaliseringsnämnden Elof Rehn, Slutarp. Ebba Juliusson, Kinnarp, blev ledamot i kommittén för utdelning av fonder. Ivan Gustavsson utsågs till sammankallande i den kommittén. Till huvudman i Falköpings Sparbank valdes Ivan Gustavsson, Brismene.

Kulturnämnden fick två nya ledamöter i Margareta Thor, Kinnarp, och Margit Andersson, Kinnarp. Suppleanter blev Sigvard Gustavsson, Kinnarp, och Bertil Andersson, Luttra.

Slutligen skal nämnas att fullmäktigeordföranden Arne Olsson innan förhandlingarna började höll parentation över bortgångne fullmäktigeledamoten Gert Johansson, Slutarp.

KIF:s familjerally 27/5-71.

Kinnarps IF:s damklubb har anordnat familjerally, där följande resultat nåddes: 1. Birgit Frisk, Grolanda, 11 rätt, 0,3 skiljefråga, 2. Uno Frisk, d:o, 10 rätt, 2.2 skiljefråga, 3. Torbjörn Andersson, Falköping, 0,7 skiljefråga.

29/5-71.

Kjell Svensson sänkte Kinnarp i vemodig, blåsig tillställning

Kinnarps IF kammade noll i gårdagens div. IV-drabbning på Kinnemo mot Limmareds IF. En typisk 0—0-tillställning slutade i 34 minuten av andra halvlek med frisparksmål för gästerna genom Kjell Svensson. Domaren Lennart Larsson, Lidköping, som tidigare under matchen förbryllat med mystiska domslut, utdömde nu felaktigt en frispark för Limmaredslaget och Kjell Svensson, lagets strateg, var inte sen att utnyttja den chansen. Han skruvade bollen runt KIF-försvaret och förbi debuterande hemmamålvakten Tohmy Pettersson, vilken för övrigt gjorde ett gott intryck i sin premiär i A-sammanhang.

Den kraftiga vinden i planens längdriktning förryckte totalt kampen, som blev en mycket trist tillställning, där två gedigna försvar ägnade sig åt ställningskrig större delen. Av de två tremannakedjorna tyckte jag nog hemmalagets var den vassaste, men man lyckades inte passera den betongmur som gästerna ställde upp.

I första halvlekens medvind förde hemmalaget spelet till en stor del, men fick hela tiden passa upp för Limmareds kontringsattacker.

Kjell Svensson var planens centralfigur. Agerade defensivt första halvlek, men gick efter paus på den offensiva delen. I den andra halvleken hade Limmared spelet, men Kinnarp lyckades i alla fall komma fram i fler farligheter än vad gästerna kunde före paus.

Thern besviken

KIF-tränaren Bo Thern var besviken över förlusten, men hade berömmande ord till det nykomponerade försvaret och även mittfältaren Tord Torstensson.

— Vi hade inriktat oss på en poäng och visst borde vi haft den. Domaren var helt sorglig, men lika svag på båda håll, även om den frispark han skänkte Limmared fick avgörande betydelse för utgången.

Matchen bjöd inte på någon bättre fotboll. Den kraftiga vinden var som sagt en starkt bidragande orsak. Det blev mycket vilsekomna adresser från båda håll. Håller med Bosse Thern om att det nykomponerade försvaret skötte sig riktigt hyggligt.

En tråkig olyckshändelse inträffade i senare delen av andra halvlek, då Claes-Göran Göransson i en duell skadades så illa att han fick föras i ambulans till lasarettet i Falköping.

Conny Qvist agerade från sin backplats med goda idéer och var den stora behållningen i bakre leden, som dock, som sagt, skötte sig utan anmärkning.

Försvararnas insatser var de dominerande denna afton och även i Limmared fanns flera framträdande gestalter. Kjell Svensson var dock huvudet högre och fötterna längre än sina medtävlare. En slitvarg — en tekniker — en skytt. Utöver målet, som gav seger, hade han en rungande projektil i ena stolpen en stund in på den andra halvleken.

Lennart Larsson, Lidköping, var inte vuxen sin förbundsdomaruppgift. Han uppfattade inte situationerna rätt.

Bässe

FOTNOT:

Den skadade Kinnarpsspelaren C-G Göransson fick kvarstanna på lasarettet i Falköping. Han har troligen ådragit sig en hjärnskakning. Han kommer under lördagen att röntgas då han klagade över smärtor i ryggen.

Storförlust för Slutarp

En målrik uppgörelse blev det i Emtunga på fredagskvällen där hemmalaget gjorde huvudparten av matchens tio mål och vann med 7—3.

Vid ett samtal som FT-sport haft med Karl-Erik Lundin — lagbas i Slutarp — säger denna följande: Vi råkade ut för en mycket dålig domare som till stor del var orsak till vårt stora nederlag. Därtill fick vi ställa upp med reserver för Alf Adamsson och Per-Olof Gustavsson. Under matchens gång fick Håkan Karlstedt och Lennart Pettersson utgå på grund av skador och till råga på allt blev Bo Eklöf utvisad i andra halvlek. Siffrorna i paus var inte värre än 2-1 för hemmalaget, men vårt försvar höll inte i andra halvlek.

Bo Eklöf och Kjell Karlstedt var de främsta i försvaret med Roger Andersson som den absolut bäste i kedjan. Två mål gjorde han och för det tredje svarade Tomas Pettersson.

29/5-71. Geson

Skattekraften i Kinneved 29/5-71.

Enligt den nu slutförda och i senaste årgång av Årsbok för Sveriges Kommuner offentliggjorda bearbetningen av siffermaterialet från 1969 års taxeringar hade Kinneveds församling det år taxeringarna avsåg ett skatteunderlag (exklusive eventuellt skatteutjämningstillskott från staten) på 9,10 miljoner kronor, vilket innebär en beskattningsbar inkomst per invånare, uppgående till 7.978 kronor. Sistnämnda siffra utgör 83 proc. av rikets medelskattekraft.

Tipspromenad

Frökinds Motionsklubb anordnar tipspromenad på annandagen med start vid gamla festplatsen på vägen mot Åsarp.

Kinnemo, Kinnarp, fredag kl. 18.45

Div IV Västergötland Södra

Limmareds IF — Kinnarps IF

— Matchbollen skänkt av Kinnarps Kontorsmöbler —

Smågrabbar i Kinnarp protesterade mot ny kommunalkamrer

29/5-71.

Det var en protestlista med 62 namn som fick kommunaltekniker Elof Rehn att tacka nej till erbjudandet att bli kommunalkamrer efter Hilding Våring, som pensionerats under former som väckt stor uppmärksamhet. FT kan idag avslöja att flera av dem som skrivit på listan mot Rehn är unga smågrabbar — pojklagsspelare i Kinnarps IF.

Fallet Hilding Våring fortsätter att vara det stora samtalsämnet i Frökind och diskussionerna fick ny fart vid måndagens kommunfullmäktigesammanträde då det avslöjades att Elof Rehn inte ville bli kommunalkamrer efter Hilding Våring, **som slutar sin tjänst vid juni månads utgång.**

Kommunstyrelsen fick i uppdrag att söka reda ut problemen och i dagens FT utannonseras tjänsten som kommunalkamrer i Frökind. Anställningen avser tiden fram till kommunsammanläggningen 1974. En av anledningarna till att Rehn tidigare erbjöds tjänsten lär ha varit att han utan problem för den nya storkommunen kunde ha "avgått" som kommunalkamrer vid 1973 års slut.

Protestlistan — som gjorde klart att man inte ville ha Rehn som kommunalkamrer — undertecknades av 62 personer och överlämnades till kommunfullmäktiges ordf. lantbrukare Arne Olsson, vilken bekräftar för FT att många mycket unga människor skrivit på. Enligt hr Olsson hade protestlistan vunnit på om så inte varit fallet.

Förmodligen är det många som tycker som hr Olsson i det fallet. Demokratin skall naturligtvis fungera, men har smågrabbar i de åldrarna sådan erfarenhet och sådant intresse att de kan uttala sig om huruvida en person är lämplig eller olämplig som kommunalkamrer?

Lediga platser

Kommunalkamrer

Frökinds Kommun anställer tjänsteman i Grupp 1 a med arbetsuppgifter som kommunalkamrer.

Tjänsten tillträdes 1/7 1971.
Tillträdesdag något senare kan diskuteras.
Anställningen avser tiden fram till 31/12 1973.
Lön enligt avtal.

Sökande som vill åberopa tidigare tjänst för löneklassplacering skall angiva detta i ansökan.

Tjänstbarhetsintyg skall lämnas på begäran. Ansökan ställes till Frökinds Kommunstyrelse och skall vara inkommen senast den 10 juni 1971, till:

Kf-ordf. Arne Olsson, Alarp, 520 44 Kinnarp. Tel. 0515/331 54 som även lämnar närmare upplysningar.

FLICKA

med intresse för damfrisöryrket erhåller anställning snarast.
Fru Bergman.

Salong Lady, Slutarp
Tel. 0515/334 90; efter kl 18 tel. 331 90.

FRÖKIND

1/6-71.

Syföreningsutfärd

Syföreningarna i Kinnarp, Slutarp och Vårkumla anordnar lördagen den 12 juni en utfärd. Även kyrkobröderna inbjuds. Efter avresa från Kinnarp över Vårkumla kyrka till Slutarp blir det första uppehållet i Broddetorps kyrka där kh Hagnerud håller morgonbön. Därefter går färden direkt till Flämslätt. Man intar här lunch och bekantar sig med stiftsgården. Efter uppehållet far man till Kinnekulle där uppehåll göres någon timma. Hemresan görs en annan väg än ditresan. Anmälan kan göras till resp. syföreningars kassörer.

Syföreningsutfärd

Kinnarp—Slutarp—Vårkumla 12/6. Avresa kl. 8.30 till Flämslätt—Kinnekulle.

Anm. tel. 33172, 33010, 30155 senast 8/6.

TIPSPROMENAD

Frökinds Motionsklubb anordnar tipspromenad annandag pingst. Start vid gamla festplatsen på vägen mot Åsarp kl 14—17. Även barnfrågor.

VÄLKOMNA!

Motionsklubben

Ni missar väl inte LOPPMARKNADEN i Slutarp

lördagen den 5 juni?

— Har Ni något att skänka, ring så hämtar vi —

Tel. 331 19 - 333 00.

Slutarps IF

Samhällsföreningen

Ponnyridning trevligt inslag i tipspromenad

Annandagens tipspromenad blev en succé för Frökinds motionsklubb tack vare att fru Barbro Hermansson, Naglarp, ställde sina shetlandsponnyier Dick och Dolinda till förfogande för barnridning vid startplatsen.

121 gick promenaden och rätt svar på skiljefrågan var 182,5. Det var kilovikten på hästen. Den rätta tipsraden: 12x 111 2x2 222.

Barnraden: 2xx x2x 121 x21. Lennart Blom, Kinnarp, hade tolv rätt på barnfrågorna och var närmast på skiljefrågan med 175 kg.

På seniorsidan hade Gerd Östberg, Kinnarp, tolv rätt. Ingen elva hittades, men dock fyra med tio rätt: Eje Björk, Åsarp (176); Elsa Östberg, Kinnarp (162; Tyra Thor, Kinnarp (157,7); Ester Andersson, Kinnarp (94 kg).

Sven Johansson, Gudhem, var närmast på skiljefrågan med 182 kg.

Vinnarna har priser att hämta vid motionsrundorna på tisdagar eller torsdagar på startplatsen.

Åsarp utan vårstinget förlorade mot Kinnarp Kjell Ahl tremålsskytt

1/6-71.

Åsarps IF, som gick mycket fint i de första vårmatcherna, tycks ha kommit något i otakt. Vid lagets pingstaftonmöte med Kinnarps reserver blev det förlust med 3—2 sedan Åsarpsförsvaret inte lyckats hejda KIF:aren Kjell Ahl, som svarade för sitt lags samtliga tre fullträffar. Uddamålstriumfen för Kinnarp var också en rättvis utgång av den här kampen, som något gick i gästernas favör.

Det såg dock lovande ut när Sören Vilgotsson efter 14 minuters spel gav hemmalaget 1—0-ledning sedan gästernas unge bollmotare Christer Johansson inte räckt till i luften. Fyra minuter senare noterade vi Kinnarp för den första kvitteringschansen. Efter ett inlägg höll en ÅIF:are på att styra bollen upp i det egna nättaket, men en elegant vikning i luften av Åsarps Karl-Åke Larsson räddade målet från påhälsning.

26 minuter hade spelats när kvitteringen anlände. Det var Kjell Ahl som på en fin genomskärare hittade adressen — MÅLET — för ett bra skott.

Fem minuter in på andra halvlek återtog Åsarp ledningen. Det var centern Ingemar Pettersson, som fångade en bra passning och förvaltade den på rätt sätt.

Vinden, som tidigare under kampen varit tämligen kraftig, avtog något i styrka och det betydde att hemmalaget inte fick fördel av den under andra spelperioden.

Kinnarp kom istället mer och mer och med en minuts mellanrum spelade Kjell Ahl in 2—2 och segermålet 3—2. Åttonde resp. nionde minuten.

Vi noterade också att Kinnarp gick miste om en straffspark då Gösta Ek vältes över ända, men matchledaren Lars Thorbjörn, Stenstorp, hade inte den rörlighet i sina aktioner som krävs. Han lät händelsen passera utan åtgärd.

I slutminuterna var Åsarp nära ett kvitteringsmål, men en bra nickträff från en anfallare landade i KIF-keeperns famn.

Bäste spelare i KIF-laget var stoppern Torgny Johansson jämte Flemming Torstensson, före paus, och lovande Tony Persson. Kjell Ahl gjorde de tre målen och det var naturligtvis påpassligt.

I Åsarp gjorde försvaret ett tafatt intryck när Kjell Ahl släpptes loss för kvittering till 2—2 och ledningsmål 3—2, men man hittade ändå de starkaste korten där. Bra var spelande tränaren, rutinerade Arne Rehn. Han omgav sig främst med en stopperkollega av gott format i Torbjörn Seveborg samt en välspelande back i Jörgen Jacov, som hela tiden bemödade sig om att adressera sina passningar. Sören Vilgotsson och Jan-Erik Runesson började bra på mittfältet, men kunde inte fullfölja. Anfallsspelet var under det normala och tunge Ingemar Pettersson fick inte många tillfällen att gå loss för skott. Piggare var då betydligt tunnare Tommy Nero, som kanske med styrketräningsrecept från kedjekompisen Lars-Åke Kling kan bli en stor tillgång för ÅIF-kedjan.

75 personer såg den här derbyfighten.

Bånse

B-GRUPP II:

Kinnarps IF—Kättilstorps IK 1—4

Målg. KIF: Tomas Westerberg. KIK: Christer Johansson, Kjell Lundberg, Jan Johansson, Per-Arne Lindgren.

Kinnarp, förra årets seriesegrare har tvingats föryngra sitt lag och detta medför att man inte riktigt kan hänga med de övriga lagen och efer tre omgångar är man fortfarande poänglöst. Kättilstorp, som har nästan hela sitt lag kvar, blir säkert att räkna med i fortsättningen också, denna segern vanns övertygande Bra i Kinnarp var Benny Johansson, Tomas Karlsson och Kent Bengtsson i Kättilstorp gott betyg till framförallt Morgan Aldén och Per-Arne Lindgren.

Sandhems IF—Slutarps IF 8—0

Målg. Peter Davidsson 5, Clas Davidsson 2, Harald Kennemark.

Slutarp höll matchen jämn i 20 minuter under vilken tid Sandhem endast gjorde ett mål, men sedan lossnade det för kedjemännen och ytterligare 7 mål plockades in innan domaren blåste eld-upphör. Sandhem kom inte upp i normal spelstandard och Slutarpsgrabbarna var något bättre än väntat, tycker lagledaren för Sandhem Egon Davidsson. Bäst hos segrarna var Göran Karlsson, Jan Davidsson, Kurt Andersson, Clas och Peter Davidsson. I Slutarp var Robert Johansson och Pär Almvärn bra.

1/6-71.

Div. IV Västergötland Södra

Borås AIK—Kronäng 1—0
Länghem—Borås GIF 3—5
Fristad—Hällingsjö 2—3
Kinnarp—Limmared 0—1
Mariedal—Byttorp 0—1
Olsfors—Torestorp 1—1

Borås GIF	7	4	2	1	20—9	10
Borås AIK	7	4	2	1	12—6	10
Mariedal	7	3	2	2	12—8	8
Limmared	7	3	2	2	8—7	8
Hällingsjö	7	3	2	2	10—10	8
Kronäng	7	3	2	2	9—9	8
Byttorp	7	2	3	2	14—10	7
Kinnarp	7	3	2	2	15—14	7
Fristad	7	2	3	2	9—8	7
Olsfors	7	1	4	2	5—11	6
Torestorp	7	0	3	4	6—16	3
Länghem	7	0	2	5	12—24	2

Div VI Varagruppen

Emtunga—Slutarp 7—3
Trädet—Vilske-Kleva 2—0
Elmer—Vedum 0—0
Friscopojkarna—Naum 4—0
Larv—Vara 4—4

Elmer	6	3	3	0	9—2	9
Vilske-Kleva	6	4	1	1	8—4	9
Larv	6	3	2	1	13—9	8
Friscopojkarna	6	3	1	2	11—4	7
Vara	6	2	2	2	10—10	6
Vedum	6	2	2	2	5—6	6
Emtunga	6	2	1	3	14—10	5
Naum	6	2	0	4	9—9	4
Trädet	6	2	0	4	6—16	4
Slutarp	6	1	0	5	9—22	2

Falköpings reservserie

Rapid—Gust. Adolf 6—4
Furusjö—Sandhem 2—4
Åsarp—Folkabo 3—2
Trädet—Vilske-Kleva 1—1
Slutarp—Kättilstorp 1—1

Slutarp	6	3	3	0	23—9	9
Vilske-Kleva	6	3	3	0	15—8	9
Sandhem	6	2	3	1	12—15	7
Furusjö	6	3	0	3	11—14	6
Rapid	6	2	2	2	12—11	6
Kättilstorp	6	1	4	1	10—10	6
Trädet	6	2	1	3	12—11	5
Åsarp	6	2	1	3	12—14	5
Gustav-Adolf	6	1	3	2	13—16	5
Folkabo	6	0	2	4	9—15	2

Floby reservserie

Grolanda—Timmele 3—3
Blidsberg—Norra Vånga 1—1
Vedum—Friscopojkarna 2—2
Arentorp—Vara 2—2
Åsarp—Kinnarp 2—3

Arentorp	6	4	2	0	19—6	10
Åsarp	6	4	0	2	14—5	8
Friscopojkarna	6	3	2	1	14—10	8
Blidsberg	6	3	1	2	10—10	7
Kinnarp	6	3	0	3	15—10	6
Grolanda	6	2	2	2	14—12	6
Vara	6	2	2	2	16—15	6
Vedum	6	2	1	3	15—20	5
Timmele	6	1	1	4	11—15	3
Norra Vånga	6	0	1	5	5—28	1

B-GRUPP II:

Vartofta SK—Kinnarps IF 2—1

Målg. V: Kalle Andersson, Leif Gustavsson. K: Roland Jansson.

En juste och trevlig uppgörelse som borde slutat med delad pott. Nu hade hemmalaget mera udd på sin kedja och det var detta som till slut fällde avgörandet. Bäst i Vartofta Kalle Andersson och Inge Johansson och i Kinnarp Benny Johansson och Tomas Westerberg.

27/5-71.

Slutarps IF—Kättilstorps IK 0—10

Målg. Christer Johansson 3, Tommy Johansson 2, Jan Johansson 2, Conny Svensson 2, Kjell Lundberg 1.

Kättilstorps välväxta B-juniorer tog direkt hand om kommandot i matchen och målen kom i tät följd matchen igenom. En övertygande och fin vinst för Kättilstorp som är relativt nya i seriesammanhang. Bäst i laget var Christer Johansson och Conny Svensson medan endast Jan Andersson kan få godkänt i Slutarp.

Sandhem	2	2	0	0	23—0	4
Vartofta	2	2	0	0	4—1	4
Kättilstorp	2	1	0	1	10—2	2
Slutarp	2	0	1	1	0—10	1
Folkabo	2	0	1	1	0—11	1
Kinnarp	2	0	0	2	1—14	0

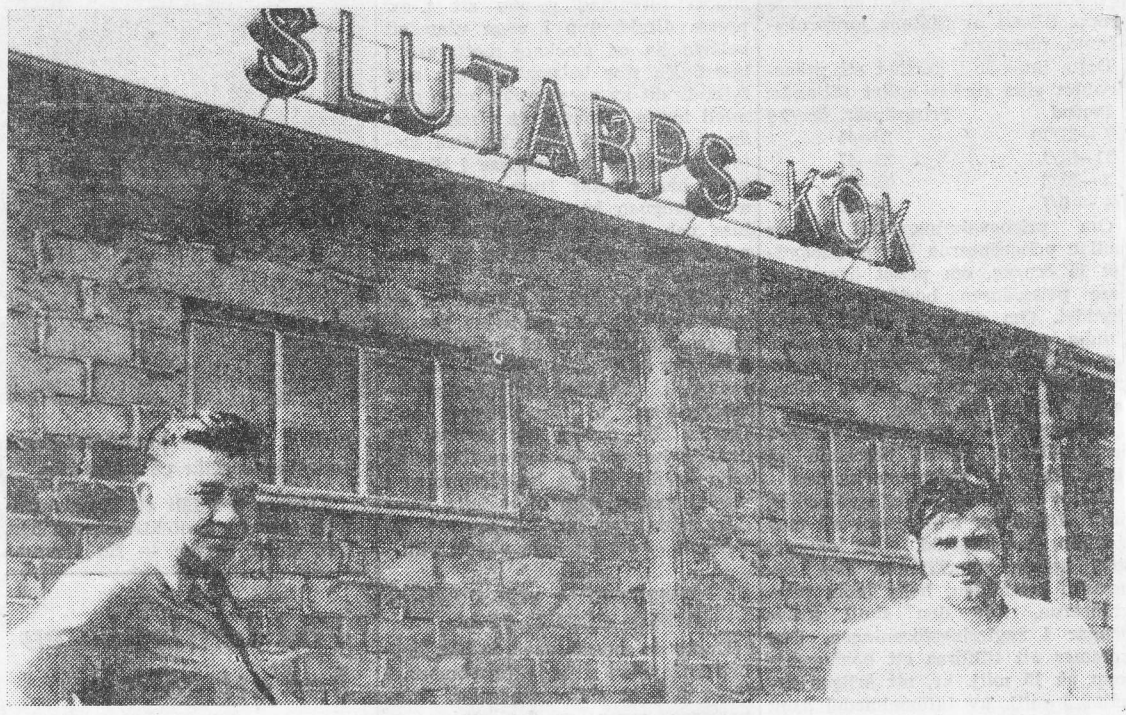

Manne och Lennart Rutman fra mför familjeföretaget.

3/6-71.

Slutarps Kök inför utbyggnad

Familjebolaget Slutarps Kök (Manne Rutman med sonen Lennart) avslutar snart en ny utbyggnadsetapp. En lackeringshall om cirka 700 kvadratmeter skall stå klar i början av juli månad. Så snart utfyllnad är klar kommer en ny etapp i utbyggnaden — en monteringshall på cirka 1000 kvadratmeter. Därmed kommer produktionen ytterligare att ökas. Företaget har 28 anställda och tillverkar köksinredning i modernt snitt. Köken har stor spridning inom landet, men även på exportmarknaden. Således har företaget levererat kök till Tyskland, Spanien och Finland. I samarbete med en annan fabrik har man nu planer på att göra barskåp till Amerika...

GLIMTAR från Frökind

Slutarps IF och Samhällsföreningen har under pingsthelgen haft fullt sjå med att dressera loppor inför kommande lördags stora jippo vid Järnvägsstationen. Det blir då loppmarknad — ett årligen återkommande arrangemang, som brukar vara en fest för såväl barn som unga. Mängder av gamla saker har plockats fram ur sina gömmen och bjuds ut till hugade spekulanter. Arrangörerna hoppas att årets marknad skall bli en ny fullträff och kanske stärka kassorna i respektive föreningar.

— x —

Apropå stärka finns det all anledning att rekommendera damer och herrar i alla åldrar att vara med i den omfattande motionslandskampen mot Finland. Under temat "Gå-lunka-löp" inbjuder på tisdags- och torsdagskvällar motionsklubben i kommunen till en trevlig tur i skön Kinnarpsnatur. Den oinitierade kanske inte upptäckt vilka möjligheter, som egentligen bjuds till strövtåg i kommunens räjonger. Kinnarp är därvidlag bättre lottat än Slutarp, men visst finns det motionsmöjligheter även där. Det har säkert tipspromenadernas vandrare upptäckt...

— x —

Från och med den 1 juni sänktes hastigheten på merparten av våra vägar till 70 kilometer. Det gäller bl. a. den riksväg som förbinder Falköping med Ulricehamn. En lugnare trafiktakt mår säkert inte vi bilister illa av. I tätorterna Slutarp och Kinnarp finns tydligt markerade 50-kilometersskyltar, men dagligen upplever man bilister som helt nonchalerar hastighetsbegränsningen. Det gäller även i hög grad den tunga trafiken. Trafiksäkerhetsverket satsar stora pengar på kampanjer av olika slag — miniatyrutställningar och andra jippon — men verket, i samarbete med Vägverket, tycks vara helt främmande för att lösa den trafikmiljö, som många lever i. Då är det alltid frågan om ekonomiska resurser! Vi väntar bl.a. på trottoarer längs genomfartsleden.

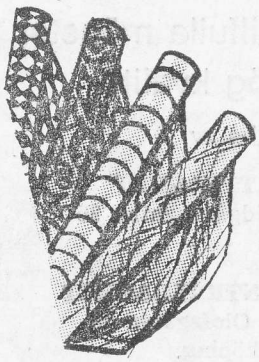

KINNARPS FABRIKSNEDERLAG
i f. d. NTO-lokalen

Tel. 0515/331 86
Bostad 331 71

Vi rekommenderar VÅRT RIKHALTIGA TYG-SORTIMENT av CRIMPLENE, SILKLOOK, PLAYTIME, JERSEY, TERYLENE/YLLE, BOMULL m. m.

Dessutom UNDERKLÄDER, STRUMPOR, ARBETSKLÄDER, MORGONROCKAR, NATTLINNEN, PLASTMATTOR samt allt I SÄNGKLÄDER.

Vi hälsar såväl förutvarande som nya kunder välkomna!

Hör med oss innan Ni gör något åt Era GOLV

Ur vårt breda sortiment bl. a. HAGLUNDS, WILTAX, VISTED och DAHLSTRÖMS MATTOR, kan vi ge Er ett bra anbud och kan erbjuda ett FACKMÄSSIGT ARBETE med FRI INLÄGGNING.

ALLT I GOLV TILL MYCKET LÅGA PRISER

KUNGSGOLV

Öppet: Månd.—fred. 8—18. Middagsstängt 13—14. Lördagsöppet 8—12.

SLUTARP
Tel. 335 66, bost. 334 28

Ung man med engagemang

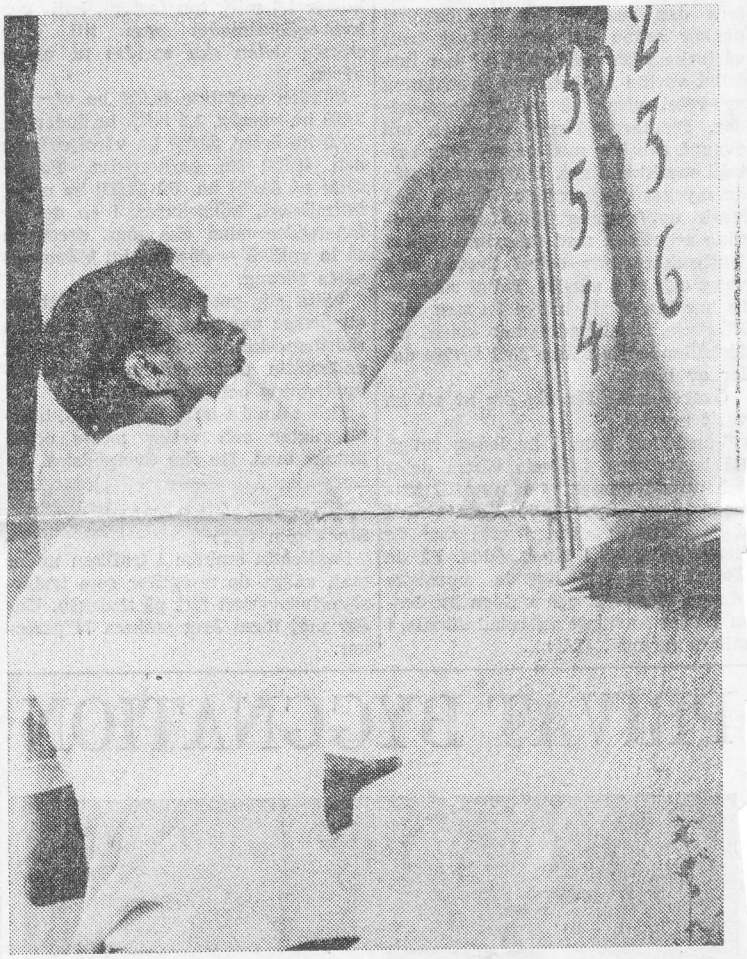

Inge Eckerlid i Kinneveds kyrka.

Inge Eckerlid i Kinnarp har många strängar på sin lyra. Sin huvudsyssla har han som vaktmästare för Centralskolan och vaktmästare för kyrkogården. Men Inge är en ung man som hinner med att engagera sig. Han är tämligen nyetablerad som kommunalman, håller dessutom i trådarna inom Slutarps-Kinnarps vägförening, där han ser till så att debet och kredit går ihop.

Engagemang måste varvas med motion — den får han genom troget deltagande i Frökinds motionsklubbs övningar.

3/6-71.

Slutarp A: Gustaf Eckerlid, Per-Olof Gustafsson, Kjell Karlstedt, Bo Eklöf, Lennart Pettersson, Ingvar Johansson, Bengt Andersson, Håkan Karlstedt, Roger Andersson, Thomas Pettersson, Christer Stenqvist, Lennart Rutman, Hans Olof Andersson. Match fredag mot Vedum. Samling 17.30 Tångavallen.

3/6-71.

Slutarps IF bygger klubbhus

I våras stod Kinnarps IF:s klubbstuga klar att tas i bruk. Den ligger i anslutning till föreningens omklädningsrum på Kinnemo och är en stor tillgång för föreningen.

Slutarps IF står mitt uppe i byggandet av en klubbstuga på Tångavallen. Energiska föreningsmedlemmar har kommit en bra bit på väg och hoppas att stugan skall stå klar om en månad. På sina 9 x 6 meter rymmer den kiosk, förråd, två toaletter och naturligtvis ett klubbrum. John Karlsson har lagt ner rör, Ingvar Gustafsson har svarat för elsidan, golvdelen har jobbats fram av Kenneth Andersson, medan Gertssons plåtslageri också haft ett finger med i spelet.

Omklädningsrummen på Tångavallen har dessutom fått en ansiktslyftning. De har isolerats, fasta element har monterats och nu finns det också toaletter...

Kommunen har med anslag bidragit med 16.000 kronor, men anslaget täcker inte byggnationen. Slutsumman kommer att ligga över 20.000 kronor. Ordf. Eino Mikkola och föreningens fotbollsbas Kalle Lundin — en byggets eldsjäl, förresten — har bl. a. ett önskemål inför fortsättningen av byggnationen vid Tångavallen: Mer hjälp från medlemarnas sida .

Eino Mikkola och Kalle Lundin i klubbhusbygget.

GÖR SOM ALLT
FLER och FLER
Åk till affären med
LÄGRE PRISER
Kinnarps Lagerförsäljning

SALONG
SLUTARP
Tel. 334 90

Lady

MAJ BERGMAN

Allt inom
modern hårvård

Elektrikern

KAN JOBBET

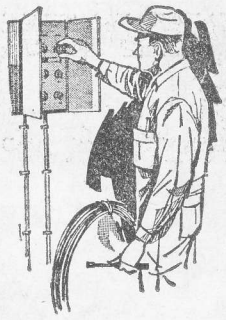

INSTALLATIONER
REPARATIONER
ÄNDRINGAR
utföres väl, snabbt och billigt.

KYL – FRYS – SPISAR och f. ö. allt som hör till branschen.

INGVAR GUSTAFSSONS
ELEKTRISKA, SLUTARP – Tel. 333 69

Köp inte större bil än du behöver.

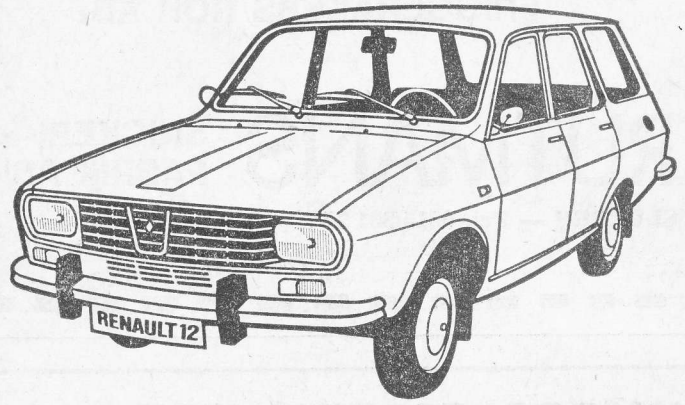

Bara för att du behöver en stationsvagn är det ju inte säkert att du behöver en smärre buss.
Renault 12 Stationsvagn lastar 330 kilo. Det räcker nog till i dom flesta fall. Och så är priset en trevlig överraskning.

RENAULT

AB Bil & Motor, Slutarp
Tel. 0515/332 62, 332 92.

3/6-71.

Kort-kort om fotbollen...

Det är tätt mellan varven för Kinnarps IF:s fotbollsspelare. I går kväll spelade laget mot Kronäng i Borås — se referat på annan plats. . Efter en fin vårstart har laget haft en downperiod med flera motgångar. Det har bl.a. råkat ut för skador.

Nästa hemmamatch är redan på söndag, då Hällingsjö kommer på besök. Det är mycket jämnt i denna den södra div IV-gruppen, vilket framgår av en titt på den aktuella tabellen. Blott tre poäng skiljer ledarlaget och tabellnian!

Kinnarps sommarprogram ser ut som följer: 6 juni Hällingsjö hemma, 12 juni Fristad borta, 20 Borås AIK hemma, 23 Borås AIK borta, 29 Fristad hemma. Höstsäsongen startar den 7 aug. med Hällingsjö borta.

Kommungrannen Slutarp , som spelar i lägre division — sexan — har intagit jumboplatsen med sina två poäng. Det har inte varit någon måtta på motgångarna i vår. Återstående programmet bjuder följande: 4 juni Vedum hemma, 12 Friscopojkarna borta, 20 Naum borta. Första höstmatchen går den 14 aug. mot Naum på Tångavallen.

Fråga efter

Carlón MATTAN

Stilfulla mönster
Hög kvalité

Säljes av

MATTLAGRET
Trädgårdsgatan 25
och

CENTRALLAGRET
S:t Olofsgatan 56,
Falköping.

AB BRÖD. KARLSSONS PLASTINDUSTRI
Kinnarp. Tel. 0515/332 03

En speleman på vandring

Glade, gemytlige John på vandring med maskinen på sin gräsmatta i Kinnarp. Det är en sida av John Karlsson, rörläggare. Hans stora fritidssysselsättning är musiken. Ni som är dansanta har säkert träffat John och Frökinds spelmanspojkar i olika sammanhang runt om i bygderna.

Det är fart och fläkt över John och hans dragspels- och fiolkompisar i det populära "bygdespelmanslaget"!

Text och foto: Båsse

Kinnarps Pensionat

GOTT OCH RIKLIGT BORD
TILL MODERATA PRISER

Vi anordnar fester av alla slag, FAMILJEFESTER, KAFFESERVERINGAR och dylikt i trivsamma lokaler.