# Nytt företag i Slutarp

Kungsgolv AB har etablerat sig i Slutarp. Föreståndare för Slutarpsfilialen är Kenneth Andersson, som verkat inom branschen i femton år och bl. a. lagt golv i Jönköping och Göteborg. Lokal har företagit funnit på Kvarngatan 5. På bilden ses Kenneth Andersson i färd med att sätta upp firmaskylten.

# PRIVAT BYGGNATION

3/6-71.

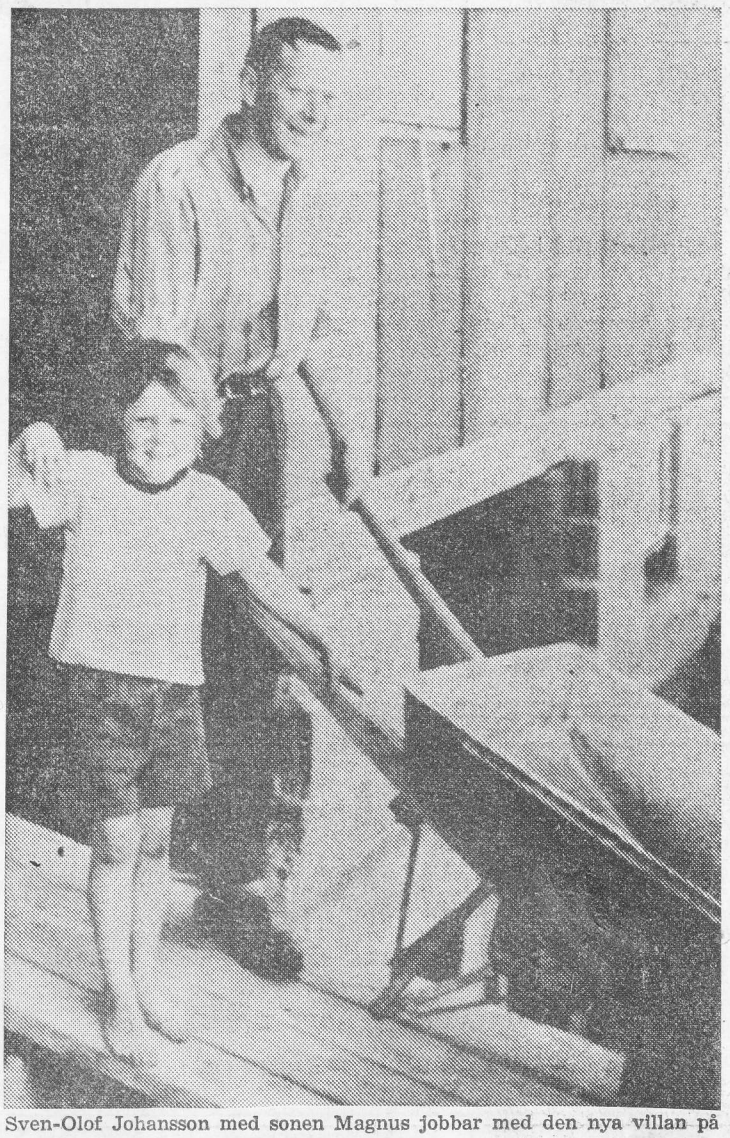

Sven-Olof Johansson med sonen Magnus jobbar med den nya villan på Hallagårdsgatan.

Den kommunala byggnationen i Frökinds båda tätorter — Slutarp och Kinnarp — vilar för närvarande. Den stiftelse som bl. a. förvaltar pensionärsradhuset i Kinnarp har emellertid fått i uppdrag att utreda frågan om en utbyggnad av pensionärslägenheterna.

Privat byggnation pågår dock på tre områden inom tätorterna. Således uppförs villor på tomter vid Slutarp Ödegården, Slutarp Backgården och Kinneved Kyrkogården.

Vid Ödegården har Gullringshus uppfört två kedjehus — det skall bli fem så småningom.

Vi vet... att det lönar sig!

Åk till SLUTARP

MÖBELHUSET
AB L. Gustavsson Möbelaffär
Slutarp. – Tel. 0515/331 79

Slutarps | BILLACKERING
Tel. 0515/332 13
Allt i lackering, polering och vaxning

SLUTARPSKÖKET
— ett begrepp
FRÅGA EFTER DET HOS
ESKILSTUNABODEN
FRIGGERÅKERS RÖR AB

RUTMANS SNICKERI-FABRIK AB
SLUTARP — Tel. 0515/331 77

# Konfektion på Julles väg

Nytt i Kinnarps konfektionsbransch: Bo Ivarsson och K.-G. Johansson framför sin affär på Julles väg.

Kinnarp har fått ett lågprisvaruhus inom konfektionsbranschen. Två unga herrar — Bo Ivarsson och Karl-Gustaf Johansson — har i en fastighet på Julles väg öppnat porten på vid gavel för folk som är intresserade av kläder av olika slag. De två jobbar på dagarna på Kinnarps Textilindustri för att på eftermiddags- och kvällstid bli egna företagare i konfektionsbranschen.

# Vartoftaföretag har förvärvat AB Kinnarps Rany

O Holmbergs Trikå AB i Vartofta har förvärvat AB Kinnarps Rany i Kinnarp. Holmbergs Trikå AB producerar bl.a. varptrikå och material till bilklädslar för konfektions- och möbelindustrin.

Genom köpet av AB Kinnarps Rany kan en bättre koncentration av tillverkningen ske genom ökade utvecklings- och produktionsmöjligheter. Tillverkningen kommer även i fortsättningen att bedrivas på båda platserna och ledas av direktör Olof Holmberg tillsammans med sonen Lars-Olof Holmberg.

## 318 hushåll betjänas av postanstalten i Kinnarp

Via postanstalten i Kinnarp får 318 hushåll sin post har poststyrelsen räknat ut. Av dessa hushåll var 145 villaägarhushåll och 112 självständiga jordbruk. Inom postanstaltens område betjänades vidare 4 livsmedelsaffärer.

Siffrorna baserar sig på en räkning som utfördes i mars 1971 men vid publiceringen har poststyrelsen tagit hänsyn till de förändringar som man beräknat inträffa under sommarhalvåret 1971. (PRK) 1971


**Fristads** håller på Dig vad Du än håller på med.

EXTRA GODA PRISER I

**KINNARPS MANUFAKTUR**

**Stor loppmarknad i Slutarp**

Järnvägsparken — nu på lördag (5 juni) kl 10

**FYNDPLATSEN FÖR ALLEHANDA SAKER SOM FABRIKSNYA BOKHYLLOR, SOFFGRUPPER, STILBORD, TRÄNINGSOVERALLER, BABY- OCH FLICKKLÄNNINGAR och naturligtvis mycket, mycket annat gammalt och nytt.**

LOTTERIER — TOMBOLOR — SERVERING

**Välkomna!** **Slutarps IF - Samhällsföreningen**

**GÖR EDRA INKÖP**

av allt i FODERVAROR och GÖDNINGSÄMNEN, TAKPLÅT, JÄRNVAROR m. m.
CYKLAR och MOPEDER försäljes.

Fullständiga reparationer utföres.

**GÖSTA ARVIDSSON**

KINNARP — Tel. 0515/334 24

VÄLKOMMEN IN TILL

**BR. LARSSONS BIL AB**

KINNARP — Tel. 330 60

NÄR DET GÄLLER

**NY ELLER BEG. BIL**

REPARATIONER – SERVICE, alla slag.

**KINNARPS KONTORSMÖBLER**

KINNARP. — Tel. 0515/333 70

- **TILLVERKAR OCH FÖRSÄLJER**
- **ALLT I KONTORSMÖBLER.**

**JÄRNEKLINTS MEKANISKA VERKSTAD**

SLUTARP. — Tel. 0515/331 45

**Tillverkning av beslag, möbelunderreden, lantbruksreparationer och f. ö. allt vad som hör till branschen.**

**TILLFÄLLIGT PARTI**

**Balatummattor**

**Pris 3.95 kvm**

**SAMUELSSONS**

SLUTARP — Tel. 331 19

# Tångavallen

Fredag 18.30.

Div VI-Varagruppen

**Slutarp–Vedum**

3/6-71.

# Kinnarp hade övertaget men 1-1 mot Kronäng

**Det var inte allt som fattades för att Kinnarp i gårdagens div IV-match på Ryavallen tagit bägge poängen mot Kronäng. 1—1 blev resultatet sedan Kronäng i pausen lett med 1—0. Hemmalaget skall vara ytterst tacksamma för den poängen. Kinnarp skapade i matchen så många målchanser, att det är underligt att laget inte förmådde göra mer än ett mål. Oskärpa i avslutningarna var vanlig hos gästerna. Kronängs försvar var dock ganska bastant med reservmålvakten Johnny Mohlin som primus.**

Det började bra från bägge håll. Tempot var inte över sig men den tryckande värmen gjorde att spelarna redan efter en kvart verkade tama.

Efter 18 min tilldömdes Kronäng en frispark från höger som Jan Waldenström lade nästan exakt på huvudet till Hans-Olof Ärlenäs, som knoppade bollen i mål. Under den perioden tills målet kom hade Kronäng ett bra grepp om matchen men ju längre tiden gick kom Kinnarp mer och mer. Tre feta målchanser sumpade i tur och ordning Ulrik Gunnarsson, Kenneth Palmqvist och Ulrik igen, ensamma med Johnny Mohlin i hemmamålet.

I andra halvlek radade Kinnarp upp chanser, men anfallet var lika tafatt i avslutningar som tidigare. Kvitteringsmålet kom på straff då Ulrik Gunnarsson fälldes av Kent Blomqvist och Ulrik Gunnarsson var själv exekutor och gjorde inget misstag.

Kronäng visade sig inte från sin bästa sida. Försvaret var sårbart och vidöppet vid flera tillfällen. En tacksamhetens tanke bör gå till Johnny Mohlin i målet, som ensam räddade ena pinnen. Av bakre försvaret var Kent Blomqvist den bäste, och på mittfältet får Kent Persson och Jan Waldenström bra betyg.

Kinnarp hade heller inget sting i avslutningarna och tur var det för Kronäng. I bakre försvaret spelade Bo Johansson säkert och många Kronängsanfall stoppades av den fint spelande Bosse. På mittfältet var unge Tony Persson en talang med öppna vyer, och säkerligen kommer Kinnarp att få mycket nytta av den unge grabben. I anfallet visade Ulrik Gunnarsson och Bengt Georgsson hur man öppnar ett försvar — men återigen bör man nämna att skärpan saknades. Skall det bli två poäng får man inte missa sådana chanser som Kinnarp gjorde!

Lagledaren Martel Johansson var ganska missnöjd efter matchen. Han sa bland annat: Vi hade det mesta av spelet matchen igenom. Men våra anfallsmän missade alldeles för mycket. Både Ulrik Gunnarsson och Kenneth Palmqvist med sina fina chanser borde ha avgjort till vår fördel, men det var som förgjort. Jag är inte alls nöjd trots att vi fick ena poängen!

Frasse

**Slutarps IF—Kinnarps IF 0—1**

Målg.: Tomas Westerberg.

Trots ett visst spelövertag lyckades det inte heller denna gång för Slutarpslaget att göra något mål och efter 4 matcher har man inte tillverkat något mål ännu. Man spelar bra ute på planen men kan inte göra mål. Detta kunde Tomas Westerberg i Kinnarp och på det mål han gjorde vann Kinnarp derbyt. Resultatet var som sådant väl inte helt rättvist, men det är ju målen som räknas, konstaterar lagledaren i Slutarp Lotz Hofbauer i sin matchrapport. Bäst i hemmalaget Ulf Karlén, Jan Andersson och Göran Neuman och i Kinnarp Steve Karlsson, Tomas Karlsson och Tomas Westerberg. 3/6-71.

# Slutarppoäng mot Vedum

5/6-71.

**Slutarp tog den första poängen på sin egen bana i den pågående serien och detta hände i fredagens match mot Vedum. Trots att man haft ledningen med 1-0 och 3-2 satt det hårt åt. Två räddningar på mållinjen samt att målställningen var i vägen två gånger, vittnar om Vedumselvans chanser till seger i matchen.**

Spel och mål: Roger Andersson nickade in 1-0 på hörna redan efter några minuters spel och det såg ganska ljust ut. Något grepp om mittfältet fick man dock inte och gästernas anfall med Herbert Jansson, f.d. Gullspång, som dirigent kunde gå till attack ganska ostört.

I 20:e minuten drog Håkan Otterberg upp bollen på högerkanten och den följande passningen nickades i mål av Herbert Jansson.

Fem minuter senare blev det 1-2 genom samme man, som nu nickade på en hörna. Slutarpsförsvaret ansattes hårt, men lyckades hålla ut till paus utan att det skett någon påhälsning i nätmaskorna.

2-2 kom efter fem minuters spel in på den andra halvleken och det var Thomas Pettersson, som nickade på ett inlägg från höger. Slutarpslaget tycktes få ett visst grepp om spelet efter hand och kunde också i den 22:a minuten ta ledningen genom Lennart Rutman, som strax innan hade kommit in i stället för Kent Andersson. Tidigare hade Per-Olof Gustavsson bytts ut mot Hans-Olof Andersson.

Vedum utjämnade emellertid till 3-3 och det var Håkan Otterberg som hittade rätt i den 25:e minuten. Laget kunde i fortsättningen notera flera farligheter.

Vedumselvans försvar övertygade inte så där helt och hade sina bästa i målvakten Sten Andersson och fyrbackslinjens Arne Johansson. Kedjan var dock den bästa lagdelen och målskyttarna hörde till de bättre i laget och Tore Bäck kan ges ett plus.

Gustav Eckerlid, Bo Eklöf och Kjell Karlstedt liksom Lennart Pettersson får sättas främst i hemmaförsvaret, medan Roger Andersson och Bengt Andersson var bäst framåt, där också Thomas Pettersson hade vissa framgångar. Åtskilliga brister fanns dock i samspelet.

Domaren Nils Larsson, Skövde, råkade ut för några diskutabla offsider efter paus men skötte sig i stort sett bra.

Geson

## Brev till FT

## *Protestlistan i Frökind*

3/6-71.

I Falköpings Tidning lördagen d. 29 maj 1971 stod det en rubrik "Smågrabbar i Kinnarp protesterade mot ny kommunalkamrer". Varefter det anges att flera av dem som skrivit på listan var unga smågrabbar som är pojklagspelare i Kinnarps IF. Av dem som skrivit på listan är en enda pojklagspelare i Kinnarps IF, resten är i åldern 17—73 år. Bl. a. många damer i samhället. Men det är givet att FT liksom många andra tidningar vill spetsa till rubrikerna för att sälja lösnummer. Eftersom vi ändå skriver om det, kan vi ju lämna lite riktiga fakta om det hela istället för konstruerad smutskastning.

1. Listorna skrevs ut av undertecknad den 18.5 1971, då kallelse till komm.fullmäktige kommit ut och det framgick att man tänkte tillsätta Elof Rehn som chef på kommunalkontoret från den 1.7 1971. Eftersom platsen aldrig utannonserats ansåg vi det helt fel av kommunstyrelsen att tillsätta en person som inte har någon som helst utbildning för detta arbete.

2. Listorna lämnades ut för att skaffa underskrifter på denna protest. Bl.a. besöktes Kinnemo, Kinnarps IF idrottsplats, på tisdagskvällen då Kinnarps IF tränade. Det meddelades härvid att samtliga som var intresserade av att skriva på fick detta. Ingen tvingades att skriva på. Det var seniorlagen som tränade men en del av de yngre förmågorna får deltaga i denna träning. 4 st av de yngre förmågorna skrev på listan, dock är endast EN med och spelar i pojklaget ännu, övriga är för gamla att deltaga i B-juniorerna ålder upp till 16 år.

3. Därefter lämnades listorna för att skaffa namn på en del arbetsplatser i kommunen. Det tre listor där varje man som hade hand om listan är över 35 år.

4. Fredagen den 21 maj överlämnades listorna till komm.fullm. ordf. Arne Olsson, Alarp, Kinnarp, av undertecknad och en person till som är 41 år gammal.

5. Falköpings Tidning meddelades att det gått in en protestlista mot tillsättandet av Elof Rehn på kommunalkontoret. Men det ansågs att det inte var något att skriva om.

6. På fullmäktiges sammanträde den 24 maj meddelades det att Rehn avsagt sig platsen. Som först skulle utannonseras.

7. Vi hoppas att detta klarläggande skall ta bort stämpel av att ett pojkstreck begåtts i detta ärende.

KUL (33 år)

★

Att ungdomar — grabbar eller vad man nu vill kalla dem — skrivit på protestlistan i Frökind bekräftas av insändaren. Eller vad annat är pojklagsspelare, 17-åringar — särskilt i ett sådant här sammanhang?

I FT:s artikel i lördagstidningen bekräftade också kommunfullmäktiges ordf. Arne Olsson att "mycket unga människor" skrivit på och tillade att listan skulle ha vunnit på om så ej varit fallet.

Detta är alltså fakta, ej "konstruerad smutskastning". Det har vi ej intresse av. För övrigt tar vi på inget sätt ställning till listan i Frökind.

Red. av FT

## Brev till FT

## *Protestlistorna i Frökind*

5/6-71.

I insändaren i torsdagens tidning om protestlistorna i Frökind hade ett ord fallit bort, ett litet men betydelsefullt. Det var ordet "nu" och det gav — bortfallet — en annan innebörd åt meningen. Den skulle rätteligen lyda: "På fullmäktiges sammanträde den 24 maj meddelades det att Rehn avsagt sig platsen. Som först nu skulle utannonseras".

Från Kinnarps IF har man hos oss framhållit att idrottsföreningen inte haft något med listorna att göra. Nej, föreningen som sådan har inte haft med listorna att skaffa. Detta har heller aldrig påståtts av FT. Vi har bara — helt riktigt — konstaterat att listorna förekommit i samband med föreningens träning på idrottsplatsen och att flera spelare därvid skrivit på.

Det är att konstatera fakta. Inte att — som det gjorts gällande — på något sätt angripa idrottsföreningen.

Red. av FT

**Slutarps Handelsträdgård**

SÖNDAGSÖPPET 6 JUNI FÖR PLANTFÖRSÄLJNING KL. 9.00—18.00.

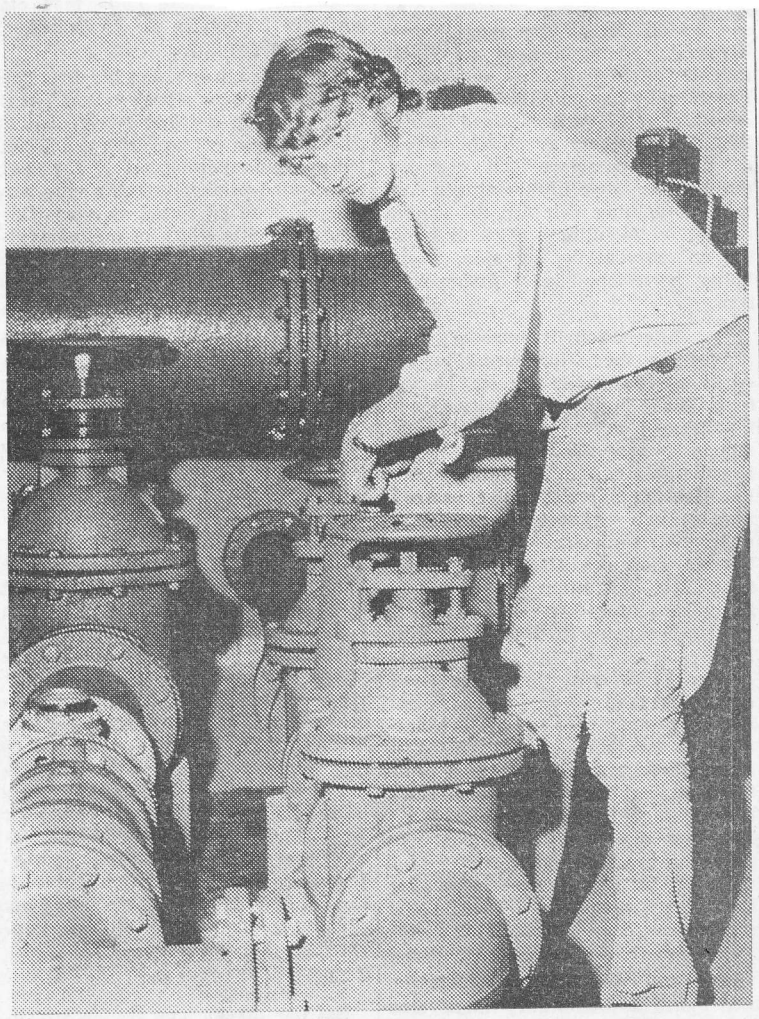

Nya aggregatet provkördes och justerades i går. Vid spakarna Sture Olsson, Kinnarp, arbetsledare vid bygget. 3/6-71. (delar av artikel av Gudhem)

8/6 1971

# Tre glada marknadsgossar

I strålande solsken gick kommersen på Slutarps loppmarknad i lördags. Allt ifrån gamla galoscher till nya soppgrupper hade köpare. En del slantar blev alltså över och de går till arrangerande Slutarps IF och Samhällsföreningen.

FT-fotografen träffade bl. a. tre glada gossar (bilden) ur det gamla gardet. Nästa gång är det Kinnarps tur att ordna marknad. Den blir i år den 19 juni på Kinnemo.


# Beg. bra bilar

| | |
|---|---|
| RENAULT 16 1969 | 2.000 mil |
| RENAULT 16 1968 | 3.000 mil |
| RENAULT 16 1968 | 6.000 mil |
| RENAULT 16 1967 | 8.400 mil |
| RENAULT 12 1970 | 800 mil |
| RENAULT 6 1970 | 2.100 mil |
| RENAULT 4 1970 | 2.200 mil |
| RENAULT 4 1969 | 2.900 mil |
| RENAULT 10 1966 | 8.700 mil |
| RENAULT 8 1963 | 8.900 mil |
| VW 1200 1965 bytesmotor | 9.300 mil |
| OPEL REKORD 62/63 | 9.500 mil |
| MERCEDES 1960 bensin | |

RENAULT

**AB Bil & Motor**

SLUTARP

Tel. 332 62, 332 92



Byggmästare

ARNE SANDAHL

NYBYGGNADER

REPARATIONER

FÖRSTKLASSIGT ARBETE

HUMANA PRISER

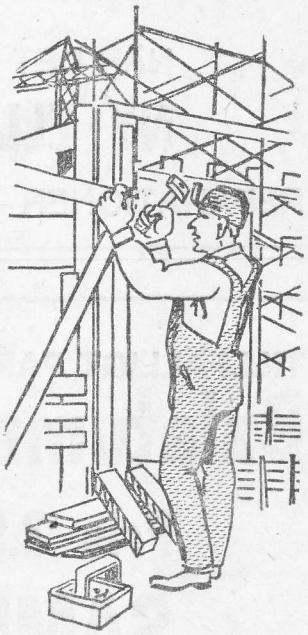

Kontor: Falköping
Tel. 145 10

Bostad: Falköping
Tel. 145 08 (säkr. eft. 17)


**KOM TILL Kinnemo på söndag kväll kl 18.**

Vi är på väg uppåt i tabellen igen!

IFK Hällingsjö är gäster i denna match i söderfyran. Bröderna Larssons, Kinnarp, har skänkt matchbollen och med den skall vi skjuta hårda och välriktade skott. Det lovar vi!

**Kinnarps IF**

# Kinnarp mot Hällingsjö på söndag

**Unge Tony Persson, som gjorde en fin match när Kinnarp i onsdags spelade oavgjort mot Kronäng, får i morgon en ny chans på mittfältet. Gäster på Kinnemo är då IFK Hällingsjö, som ligger steget före Kinnarp med sina nio poäng mot KIF:s åtta. När de två lagen möttes i seriespel för två år sedan slutade såväl hemma- som bortamatchen med oavgjort resultat. Inför morgondagens kamp på Kinnemo noterar vi vidare att Roland Moberg får starta som avbytare tillsammans med Kjell Ahl. I laget saknas skadade Bo Thern och Claes-Göran Göransson.**

5/6-71.


**Att hyra**

En 2-rumslägenhet hyresledig i Kinnarp. Telefon 330 94.


## Lagen på Kinnemo, söndag

**IFK HÄLLINGSJÖ**

1 Sören Andersson
2 Bengt Larsson
3 Sture Johansson
4 Lasse Larsson
5 Kurt-R. Johansson
6 Dick Nordin
7 Sture Gustavsson
8 Bo Johansson
9 Roy Karlsson
10 Göran Larsson
11 Jens Kvarnhage
12 Dick Almén
13 Willy Börjesson

**KINNARPS A:**

1 Thomy Pettersson
2 Conny Qvist
3 Bengt Persson
4 Bo Johansson
5 Anders Ek
6 Tord Torstensson
7 Tony Persson
8 Ulric Gunnarsson
9 Kenneth Palmqvist
10 Bengt Georgsson
11 Gösta Eek
12 Kjell Ahl
13 Roland Moberg.

Samling Kinnemo 17

Domare: Leif Lundh, Skövde.

Kinnarps IF dalar i den södra div IV-gruppen. Det har varit en otursvår för KIF-laget, bl. a. har flera spelare råkat ut för skador. Uppenbart har man inte tillfredsställande kunnat fylla dessa luckor med spelare ur reservleden. 6—1-smällen nu senast mot Fristad var den andra stora baklängessmällen den här våren. Det får inte bli fler, ty då är laget direkt inblandat i bottenstriden. Den från början goda målskillnaden har nu också ätits upp med 18—22 som resultat. Skulle dock inte förvånat om laget tar sig samman och slår serieledande Borås AIK i kommande Kinnemouppgörelse. Det gäller dock för KIF:arna att stämma i ån om det skall bli poäng. Det duger inte att tillåta AIK-gänget att få i gång sitt eget lekande spel — för då är det förkylt.

För oss Slutarpsbor är det inte heller särskilt upplyftande att läsa Varagruppens tabell. Där ligger Slutarpslaget förankrat i botten. Varagruppen är annars ett riktigt getingbo, där de tre i toppen — Friscopojkarna, Larv och Vilske Kleva — har tio poäng. De följs av Elmer nio, Vara, Naum, Trädet åtta, Emtunga och Vedum sju. Slutarp har dock blott tre.

Förslagsvis bör Slutarp redan mot Naum i vårens slutomgång rätta till sin dystra poängrad. Man kan ju lämpligen starta matchen i samma stil som Stenshult gjorde mot Klädesholmen i senaste omgången i Bohus centralserie. Stenshult gjorde 1—0 redan efter åtta (!) sekunder. Det betecknar i alla fall tidningen Bohuslänningen som ett rekord i sitt slag.

Båsse

# *Kinnarp och Hällingsjö delade poängen för tredje gången*

8/6-71.

**Kinnarps IF och IFK Hällingsjö har mötts tre gånger i seriefotboll i fyrans södergrupp. Samtliga tre matcher har resulterat i delad pott. Söndagskvällens tillställning på Kinnemo slöt 1—1 sedan båda målen anlänt under de första 45 minuterna.**

**Hemmalaget har haft otur med spelarskador den senaste tiden och inför söndagsmatchen hade också ett par spelare drabbats av förkylningssjukdom. 1—1 får anses som ett rättvist resultat, även om det i första halvlek var bud efter ytterligare KIF-fullträffar. Det rätta stinget i avslutningarna saknades dock och det omdömet får också gälla för gästerna. Två halvtama kedjor körde som regel fast i respektive försvarsmurar.**

Rättvis Kinnarpsledning kom efter 20 minuters spel. Gösta Ek, som tidigare varit inblandad i en målsituation för hemmalaget, dök nu på inlägg upp framför Hällingsjömålet. Med en verkligt snygg nick skickade han in bollen i nätmaskorna.

Kvitteringen föll åtta minuter senare. I något av en kalabaliksituation där målvakten Thomy Pettersson gjorde två snygga parader, fick Bo Johansson till sist hand om bollen och sköt målskott. Linjedomaren vinkade för offside, men den spelare som befann sig i offsideposition medverkade inte i den aktuella händelsen. Målskytten var onside, varför Lundh fullt korrekt godkände fullträffen efter kontakt med linjedomaren.

**Mest ställningskrig**

Fotbollsmässigt blev den andra perioden betydligt fattigare. Båda lagen saknade den rätta spetsen på anfallen och det var mest ställningskrig. Kinnarps båda Ek-ar, Gösta och Anders, var förkylningsmatta och byttes ut. Gösta efter knappa 20 minuter och Anders efter en halvtimme. In kom Kjell Ahl och Christer Johansson.

Anders Ek var mycket säker i försvarsspelet, där även Bo Johansson signerade en utmärkt insats. Försvarsdelen fick också träda mest i aktion beroende på att mittfältsmännen hade mycket svårt att få kontakt med spelet. Thomy Pettersson vaktade målet. Agerade mestadels med resoluta ingrepp, även om ett par ingrepp under första halvlek föreföll vara något hasardbetonade.

Hällingsjö hade en reslig målvakt i Sören Andersson och i övrigt agerade försvarsdelen mycket säkert. Jens Kvarnhage och Roy Karlsson försökte få fason på anfallsbilden, men lyckades bara till en del.

Domaren Leif Lundh. Skövde, hade en lätt uppgift, som han inte heller gjorde svårare. Publik: 140 personer.

Båsse


**VATTENFÖRBUD**

På grund av rådande torka o. onormal vattenförbrukning förbjudes all bevattning av trädgårdar med slang eller spridaranordningar från de fastigheter som är anslutna till det kommunala vattennätet.

8/6-71.

**Byggnadsnämnden i Frökind.**

**Falbygdens skolförbund**

Skolorna inom Södra ro avslutar läsåret 1971/72 torsdagen den 10 juni enl. nedan:

Fredriksbergsskolan i Kyrkerörsskolans aula kl. 08.30

Kinnarps skola i Kinneveds k:a 10.00

Vartofta skola i skolans gysal 10.00

Yllestads skola i Yllestads k:a 11.30

Målsmän och övriga intresserade hälsas välkomna.

**Rektor**

**Tillkännagivanden**

KINNARP

TIPSPROMENAD vid gamla festplatsen sönd. den 13 juni kl. 09.00—13.00.

**Motionsklubben.**

- **En del köper för dyrt**
- **andra köper från**

**Lars Gustafssons Möbelaffär, Slutarp**

- Allt i möbler och soffgrupper, bäddsoffor, tak- och golvarmaturer, mattor.
- **Tel. 0515/331 79.**

**Kinneved 131—Sätuna 115**

Kinneved går in hårt för att ta in försprånget till Tidaholm och Göteve. Bäste 25 skott: Gunde Johansson 23, Yngve Nilsson 22, båda Kinneved Gösta Persson, Mats Olsson, Sätuna 21 resp. 20. Aimo Gustavsson, L. Å Brodd var bäst i Kinneved på 10-skotten med vardera 18 träff. Aimo hade en 10-träff. Bäst i Sätuna var Helge Claesson 16 träff.

**Skytteligan**

Bäste skytt individuellt hittills med en serie borträknad:

25 skott: Gunde Johansson, Kinneved, Bengt Alfredsson, Solberga, 92 vardera; Ulf Dahlqvist, Tidaholm, Bengt Andersson, L. Å. Göransson, Göteve, 91 vardera.

10 skott: Bertil Helander, Göteve, 71; Helge Claesson, Sätuna, Olle Pettersson, Eriksberg, 67 vardera.

Nästa omgång fredag 18.30.
Falköping—Floby
Solberga—Göteve
Eriksberg—Kinneved
Sätuna—Tidaholm

8/6-71.


# JAKTSTIG I KINNARP

Söndagen den 13 juni. Anmälan 9 till 14. Insatsskj. samt trapbana.

**Kinneveds Jaktvårdsförening**



# Söndagsskolfest!

Gemensamt för söndagsskolorna i Kinnarp och Slutarp

Söndag kl. 10.00 i Järnvägsparken, Slutarp.
(Vid regn i Missionshuset)

Medverkan av barnen, lärarna, Rydberg.

SERVERING. VÄLKOMNA!

12/6-71.


C-GRUPP VI

**Slutarps IF—Kinnarps IF 0—6**

Målg.: Thomas Westerberg 5, Roland Jonsson.

Matchen mellan Slutarp och Kinnarp slutade med en klar seger för det sistnämnda laget. Den andra halvleken blev avgörande för matchen. I paus var ställningen 0—1. Bäst hos gästerna Thomas Westerberg och Roland Jonsson samt Tommy Fredriksson. I Slutarp gott betyg till Håkan Andersson och Ove Karlén.

# *Hem och Skola-premier vid Kinnarps skolslut*

12/6-71.

**Eleverna i Kinnarps skola samlades till avslutning i Kinneveds kyrka, där högtiden inleddes med sång av elever ur lågstadiet. Ordföranden i Hem och Skola fru Inger Persson delade ut premier till "bäste kamrat", en pojke och en flicka i varje klassavdelning i mellanstadiet. Övriga premier delades ut av tillsynslärare Lars-Göran Dahlén.**

Efter Anneli Johanssons blockflöjtsolo talade skolförbundsstyrelsens representant Karl-Gustaf Gustafsson och tackade lärare och elever för det gångna läsåret. Elever ur årskurs 6 sjöng några sånger före och efter premieutdelningen. Kyrkoherde S. E. Hagnerud höll en betraktelse och medan kantor Nanna Ljungkvist spelade ett postludium på orgeln tågade eleverna ut ur kyrkan.

Hem och Skolas premier till goda kamrater utdelades till följande:

Åk. 4: Gunnar Kjellén, Annika Bergkvist. Åk. 5: Christina Gustafsson, Ola Hansson. Åk. 6 A: Monika Johansson, Svante Wilgotsson. Åk. 6 B: Boel Larsson, Tim Falbe.

Premier utdelades till följande elever:

1 A: Eva Leifler, Karin Torstensson. 1 B: Ulla-Lena Gunnarsson, Christer Elmersson. 2 A: Lena Persson, Anneli Andersson. 3: Bo Andersson, Sören Andersson. 4: Solweig Thim, Ove Karlén. 5: Britt Samuelsson, Magnus Ivarsson. 6 A: Ulla-Britt Leifler, Ann-Cristin Salén. 6 B: Sibylla Jarlsson, Göran Neüman.

# *Överskottet i Frökind nära 300.000 kronor*

**Kommunalkontoret har nu framlagt budgetredovisning och bokslut för år 1970. Arets driftbudgetöverskott redovisas med 224.678 kr och kapitalbudgetens nettoöverskott för 1970 blev 65.267 kr, vilket belopp avsätts till allmänna investeringsfonden.**

12/6-71.

Ur redovisningen kan i övrigt bl.a. följande utläsas:

Kommunfullmäktige har kostat 17.244:89 kr, revision 2.717 kr, kommunalnämnd och kommunalkontoret 68.328 kr. Här upptages en inkomst från bostadsstiftelsen med 1.200 kr. Utgifter för samarbetsnämnden 2.091 kr. Valnämnden har kostat 4.551 kr, folkbokföringen 2.286 kr, taxeringen 8.037 kr, familjebidragsnämnden 22.797, varav i statsbidrag erhållits 21.715 kr. Civilförsvarets utgifter har varit 258 kr, uttagningsnämndens 110 kr, överblockledarens 200 kr och för brandförsvaret 34.911:17 kr.

Kommunens hyresfastigheter har dragit en kostnad av 23.693 kr och i hyror har influtit 20.250 kr. För samlingslokaler upptages utgifter på 1.262:35 kr samt hyror på 2.006 kr. Förmedlingsorganet för bostadspolitiska åtgärder har kostat 710 kr. Bostadssubventionerna har uppgått till 24.961 kr med ett statsbidrag på 4.798 kr. Byggnadsnämndens administration, grundkarta, personal, byggnadskonsult, mätningskostnader och byggnadsplaner upptages till 78.891:69 kr. Vägar, gator och parker har kostat 8.954:10 kr och sport och friluftsliv 386 kr. Vatten- och avloppsverkets utgifter var 42.957:68 kr och inkomster 36.354:52 kr.

Till Falbygdens skolförbund har utgått 507.100 kr och till folkbiblioteket 575 kr. Utgifterna för barna- och ungdomsvård var 49.648 med ett statsbidrag på 23.579:60 kr. Utgifter för lekskolan 7.927 och inkomster i form av avgifter 3.060 kr. Nykterhetsvårdens utgifter 2.083 med ett statsbidrag på 1.097 kr. Socialhjälpens utgifter 63.154 kr med ett statsbidrag på 50.120 kr. Utgifter för åldringsvården har varit 498.369 kr och för kostersättningar, ersättning för vård och ersättning från sjukkassa har influtit 237.190 kr. Ålderdomshemmets fastigheter och inventarier har kostat 48.763 kr och i hyror från personalen har inkommit 2.045 kr. Kommunalt bostadstillägg har utgått med 104.029 kr, bidrag för social hemhjälp 63.710 kr varav i ersättningar och statsbidrag erhållits 21.011 kr. Till utomstående har bidrag utgått med 87.642 kr. Hälsovårdsnämndens utgifter har uppgått till 33.362 kr med inkomster på 7.198 kr.

Fastighetsskatter har betalats med 456 kr och i hundskatt har influtit 4.385 kr. Pensionsförsäkringar och avskrivningsmedel upptages till 104.212 kr. Räntor på upplånade medel har betalats med 85.155 kr och ränteintäkter på likvida och utlånade medel har uppgått till 97.301 kr. Allmän kommunalskatt och skatteutjämningsbidrag har influtit med 1.533.846 kronor.

**Samlingssal för 646.000 kr.**

Fastighetsförvärv har under året skett till ett värde av 515.893 kr och tomtförsäljningen har inbringat 22.479 kr. Under året har samlingslokal uppförts för 646.032 kr. För andelar i pensionärshem har utbetalats 125.000 kr. Gator och vägar på Kinneved 5:1 och Slutarp 7:20 har kostat 32.715 kr.

På kapitalbudgeten redovisas också utgifter för vatten- och avloppsverk med 618.105 kr och inkomster av anslutningsavgifter och statsbidrag m.m. 141.660 kr. Amorteringar på anläggningslån har skett med 134.227 kr och avskrivningar med 52.845 kr. Nya anläggningslån har upptagits med 604.537 kr.


# Beg. bra bilar

| | | | |
|---|---|---|---|
| RENAULT 16 | vit | 1.500 mil | 1970 |
| RENAULT 16 | blå | 2.900 mil | 1969 |
| RENAULT 16 | blå | 3.000 mil | 1968 |
| RENAULT 16 | vit | 9.800 mil | 1967 |
| RENAULT 10 | blå | 5.500 mil | 1967 |
| RENAULT 4 | blå | 2.000 mil | 1970 |
| RENAULT 4 | grön | 3.000 mil | 1968 |
| RENAULT R8 | grå | 8.900 mil | 1963 |
| VW 1200 | brun | 9.300 mil | 1965 |
| VW Variant | vit | 10.000 mil | 1965 |
| VOLVO Amazon GT | överväx., vit | | 1963 |
| DKW F 12 | blå | 8.700 mil | 1963 |
| SAAB 96 | grå, 1 äg. | 6.400 mil | 1962 |

RENAULT

**AB Bil & Motor**
SLUTARP
Tel. 332 62, 332 92
bost. 340 62, 333 62

## Slutarp-Kinnarp
### Motionsrunda

på cykel onsdagen den 16 juni 1971. Start kl 18.45—20.00 vid Samuelssons affär, Slutarp, och Centralskolan, Kinnarp. Tipsfrågor efter banan. VÄLKOMNA!

**Frökinds Motionsklubb**

**Slutarp A:** G Eckerlid, P-O Gustavsson, K Andersson, B Eklöf, H-O Andersson, A Adamsson, K Karlstedt, C Stenqvist, R Andersson, L Rutman, T Pettersson, T Andersson, Å Samuelsson. Match mot Friscop i dag. Samling Mobergs 14.30.

**Slutarp B:** L Ljus, A Eckerlid, L Svensson, L Hofbauer, J Andersson, Å Samuelsson, T Andersson, L Ekbom, G Samuelsson, J-O Leifler J Karlstedt, B Gustavsson, B Andersson. Match mot Gustaf-Adolf B. Samling Tångavallen söndag 10.

**Slutarp B-jun:** Ulf Karlén, Bengt Andersson, Kennet Wetterström, Jan Andersson, Robert Johansson, Göran Neüman, Arne Ekbom, Urban Andersson, Conny Skoglund, Stefan Ekman, J-O Leifler, Roger Andersson, Ove Karlén. Match mot Kinnarp måndag. Samling Tångavallen 18.15.

**Kinnarp A:** Thomy Pettersson, Conny Qvist, Christer Johansson, Bo Johansson, Anders Ek, Roland Moberg, Tony Persson, Kenneth Palmqvist, Bengt Persson, Bengt Georgsson, Ulric Gunnarsson, Gösta Ek, Tord Torstensson. Match mot Fristad i dag. Saml. Caféet 13.45.

## FRÖKIND

**Cykelmotion**

Frökinds motionsklubb inbjuder i morgon kväll till motionsrunda på cykel med start vid Samuelssons affär i Slutarp eller vid Centralskolan i Kinnarp.

15/6-71.

**Tipspromenaden i Kinnarp**

som arrangerades av Frökinds Motionsklubb i söndags, lockade 89 deltagare att promenera den ca 4 km långa banan. Ingen tolva noterades men sju hade tio rätt. Krister Öman, Kinnarp (342), Bengt Juliusson, Kinnarp (311), Tage Karlsson, Åsarp (496), Siri Scherman, Floby (258), Lena Karlsson, Falköping (197), Elisabeth Lagerstrand, Slutarp (161), samt Elly Hellman, Slutarp (111). Burken innehöll 392 pappspik. På skiljefrågan kom Ester Andersson, Kinnarp, närmast med 396. Ovanstående har priser att hämta vid motionsrundan på cykel i morgon kväll vid Centralskolan.

Rätt tipsrad är 1xx 122 xx2 122.

Motionsklubben anordnar cykelrunda med tipsfrågor i morgon kväll med start från Samuelssons affär, Slutarp, och Centralskolan, Kinnarp.


# LOPPMARKNAD

Lörd. 19 juni kl. 11.00

**PÅ KINNEMO — KINNARP**

**Gör verkliga fynd! Ur sortimentet: nya möbler, plastmattor, textilier samt allt annat som hör en loppmarknad till.**

KL. 14.30 **STORMATCH**

**KINNARPS DAMLAG — VIRILT GUBBLAG**

**TOMBOLOR - KAFFESERVERING**

**PILKASTNING**

**VÄLKOMNA!**

**KINNARPS IF**


# Kinnarp i storförlust 1—6 trots bra spel

15/6-71.

**På lördagen inkasserade Kinnarp en storförlust. På bortaplan besegrades laget av Fristad med hela 6—1 (4—1) i en match där spelet inte var det bästa, men målen istället desto vackrare, och de var många. Orsakerna till Kinnarpförlusten var många, starkt bidragande var att den spelande tränaren Bosse Thern ersatts med reserv. Kinnarpkedjan spelade emellertid med verklig ackuratess och grabbarna snurrade vilt med hemmaförsvaret, men denna dag var inte Kinnarps och resultatet uteblev. Redan efter 20 minuter var matchen i realiteten avgjord — Fristad ledde då med 3—0.**

Under första halvlek hade emellertid Kinnarp flera fina chanser till mål. Kinnarpkedjan höll ett gott tempo, men, som det ofta är i sådana här situationer, motståndarna gjorde målen.

Det var speciellt gästernas vänsterving som orsakade mycket arbete för hemmaförsvaret. Bengt Georgsson och Ulrik Gunnarsson skapade flera fina tillfällen, men i avsluningarna fattades den lilla pricken. Ulrik var dock den som svarade för Kinnarps enda mål. I försvaret framstod Bengt Persson som den främste.

Det lag som Fristads mönstrat var jämnt, och det var det som fällde avgörandet. Tre av lagets mål gjordes av Rune Evertsson.

**Div IV Västergötland Södra**

Fristad—Kinnarp 6—1
Hällingsjö—Länghem 1—0
Limmared—Olsfors 0—5
Torestorp—Borås AIK 2—5
Kronäng—Mariedal 2—1

| | | | | | | |
|---|---|---|---|---|---|---|
| Borås AIK | 10 | 5 | 4 | 1 | 19—10 | 14 |
| Fristad | 10 | 5 | 2 | 3 | 19—12 | 12 |
| Mariedal | 10 | 5 | 2 | 3 | 18—12 | 12 |
| Olsfors | 10 | 4 | 4 | 2 | 16—12 | 12 |
| Hällingsjö | 10 | 4 | 4 | 2 | 13—12 | 12 |
| Kronäng | 10 | 4 | 3 | 3 | 12—13 | 11 |
| Borås GIF | 9 | 4 | 2 | 3 | 21—15 | 10 |
| Limmared | 10 | 4 | 2 | 4 | 13—16 | 10 |
| Kinnarp | 10 | 3 | 3 | 4 | 18—21 | 9 |
| Byttorp | 9 | 2 | 3 | 4 | 15—15 | 7 |
| Torestorp | 10 | 1 | 3 | 6 | 12—24 | 5 |
| Länghem | 10 | 1 | 2 | 6 | 16—29 | 4 |

**Div IV Varagruppen**

Emtunga—Vilske Kleva 1—0
Vedum—Naum 0—1
Friscopojkarna—Slutarp 3—1
Trädet—Larv 2—1
Elmer—Vara 0—2

| | | | | | | |
|---|---|---|---|---|---|---|
| Friscopojkarna | 8 | 4 | 2 | 2 | 15— 6 | 10 |
| Larv | 8 | 4 | 2 | 2 | 16—12 | 10 |
| Vilske Kleva | 8 | 4 | 2 | 2 | 9— 6 | 10 |
| Elmer | 8 | 3 | 3 | 2 | 10— 5 | 9 |
| Naum | 8 | 4 | 0 | 4 | 12—10 | 8 |
| Vara | 8 | 3 | 2 | 3 | 13—13 | 8 |
| Trädet | 8 | 4 | 0 | 4 | 11—18 | 8 |
| Emtunga | 8 | 3 | 1 | 4 | 16—12 | 7 |
| Vedum | 8 | 2 | 3 | 2 | 8—10 | 7 |
| Slutarp | 8 | 1 | 1 | 6 | 13—28 | 3 |

**Falköpings reservserie**

Furusjö—Vilske Kleva 1—4
Kättilstorp—Folkabo 3—2
Åsarp—Sandhem 1—1
Trädet—Rapid 1—1
Slutarp—Gust. Adolf 5—0

| | | | | | | |
|---|---|---|---|---|---|---|
| Slutarp | 8 | 5 | 3 | 0 | 33—11 | 13 |
| Vilske Kleva | 8 | 5 | 3 | 0 | 23— 9 | 13 |
| Kättilstorp | 8 | 2 | 5 | 1 | 14—13 | 9 |
| Sandhem | 8 | 2 | 5 | 1 | 14—17 | 9 |
| Trädet | 8 | 3 | 2 | 3 | 17—14 | 8 |
| Rapid | 8 | 2 | 3 | 3 | 15—17 | 7 |
| Åsarp | 8 | 2 | 2 | 4 | 13—19 | 6 |
| Furusjö | 8 | 3 | 0 | 5 | 14—23 | 6 |
| Gust. Adolf | 8 | 1 | 3 | 4 | 15—25 | 5 |
| Folkabo | 8 | 1 | 2 | 5 | 16—20 | 4 |

## Kinnarps IOGT-NTO

håller ÅRSMÖTE torsdagen den 17 ds kl. 20.00 å Pensionatet, Kinnarp.
Möt upp mangrant!

**Styrelsen.**

**RESERVBETONAT SLUTARP**

Det blev inte någon poäng för Slutarp i bortamatchen mot Friscopojkarna, trots att man tog ledningen med 1—0 i matchens inledning. FT-sport fick av Slutarps lagledare Karl-Erik Lundin följande rapport från matchen:

"Vi fick av olika anledningar ställa upp med fyra reserver och detta kom att inverka för mycket, utan att dock reserverna på något sätt misskötte sig. Med ordinarie lag hade vi säkert tagit åtminstone en poäng. Nu blev det lite för tunt såväl på mittfältet som i kedjan. Bästa delen var fyrbackslinjen, där speciellt Alf Adamsson och Kenneth Andersson svarade för starka insatser. Det är de enda som kan få ett omnämnande i dagens lag. Vårt mål gjordes av Tomas Pettersson efter femton minuter, men hemmalaget kvitterade till 1—1 strax före pausvilan. 2—1 blev det genom straff en stund in på andra perioden och sedan följde tredje målet och därmed var hoppet om eventuell poängutdelning borta för oss."

15/6-71. Geson

**Floby reservseie**

Grolanda—Friscopojkarna 1—3
Kinnarp—Norra Vånga 4—6
Blidsberg—Timmele 2—0
Åsarp—Vara 12—1
Vedum—Arentorp 5—3

| | | | | | | |
|---|---|---|---|---|---|---|
| Åsarp | 8 | 6 | 0 | 2 | 33— 8 | 12 |
| Friscopojkarna | 8 | 5 | 2 | 1 | 23—11 | 12 |
| Arentorp | 8 | 4 | 2 | 2 | 24—18 | 10 |
| Blidsberg | 8 | 4 | 1 | 3 | 12—16 | 9 |
| Kinnarp | 8 | 4 | 0 | 4 | 21—16 | 8 |
| Grolanda | 8 | 3 | 2 | 3 | 17—15 | 8 |
| Vedum | 8 | 3 | 2 | 3 | 20—23 | 8 |
| Vara | 8 | 2 | 3 | 3 | 17—27 | 7 |
| Timmele | 8 | 1 | 1 | 6 | 11—19 | 3 |
| Norra Vånga | 8 | 1 | 1 | 6 | 11—34 | 3 |

# Kamrer utsedd i Frökind

17/6-71.

**Kommunstyrelsen i Frökind beslöt vid sitt senaste sammanträde att bland fem sökande utse Göte Grahn, f.n. verksam vid kommunalkontoret i Mark, till kommunalkamrer. Han efterträder Hilding Våring, som lämnar sin tjänst i Frökind vid månadsskiftet. Har den uppmärksammade frågan om kommunalkamrerstjänsten i Frökind äntligen blivit löst? Striden har stått het, protestlistor har cirkulerat och i flera insändare har ärendet behandlats. Kommunstyrelsen fick vid senaste fullmäktigesammanträdet i uppdrag att reda ut problemen som inleddes i och med behandlingen av Hilding Vårings pensionsfråga.**

**Tjänsten annonserades ut för några veckor sedan och fem sökte till Frökind. Anställningen avser tiden fram till kommunsammanläggningen 1974.**

## KINNARP

IF Damklubb anordnar sällskapsresa till Göteborg med buss lördagen den 31/7.
Avresa från Kinnarps Pensionat kl. 7.30.
Anmälan pr tel. 333 62, 334 32 senast 26/7. Även icke medlemmar välkomna.

## FRÖKIND

**I cykelrundan i Slutarp-Kinnarp** i torsdags kväll startade 54 åkare, trots att vädret inte var det allra bästa med leriga vägar och hård, kylig vind. Utmed banan fanns tipsfrågor och en lyckades pricka in tolv rätt. Det var Lisbeth Gustavsson, Vårkumla (8,68), 11 rätt Crist. Öman, Kinnarp (6,50), Pia Hallqvist, Vårkumla (8,00), 10 rätt Berit Bertilsson, Kinnarp (6,80), Elsy Ek, Kinnarp (4,25), Gun-Britt Westerberg, Kinnarp (11,90).

Skiljefrågan var att gissa längder på ett snöre, som var 6,56 m. Närmast kom Maj-Britt Johansson, Kinnarp och Christer Öman, Kinnarp med 6,50.

Rätt tipsrad är 2 2 x 1 x x 2 x 1 x 2 1.

Ovanstående har priser att hämta på motionsrundorna tisdag- och torsdagskvällar vid gamla festplatsen.

19/6-71.

**Bussutfärd till Kinnekulle**

De kyrkliga syföreningarna samt kyrkobröderna i Kinnarp, Slutarp o. Vårkumla anordnade förra lördagen en gemensam bussutfärd med mål Kinnekulle. Första anhalt gjordes vid Håkantorps kyrka där kyrkan besågs och kyrkoherde Hagnerud höll morgonbön. Färden gick sedan vidare via Hornborgasjön, Varnhem upp genom de fagra leende bygderna omkring stiftsgården, som var nästa mål. Efter det anläggningen samt den vackra parken studerats inbjöd husmor på Flämslätt till lunch. Bussen styrde sedan kosan norrut och körde längs smala slingriga vägar, mycket naturskönа, till Gössäter, där deltagarna fick tillfälle beundra en utställning av vackra textilier m. m. o. kanske även köpa sig en liten minnessak hem. Sista anhalten utgjordes av Kinnekullegården, där man rastade en längre stund och hade en angenäm samvaro innan färden åter ställdes hemåt.


**10 % å samtliga varor gäller till midsommar**

Bikini har åter inkommit.

TEXTIL-SHOP, SLUTARP

Fru Karlén, tel. 334 31. OBS! Stängt tisdag, torsdag utom midsommarveckan då även torsdag hålles öppet.

**Glöm ej LOPPMARKNAD**

PÅ KINNEMO, KINNARP, IDAG 11.00

Se utförligare annons i FT den 17/6

VÄLKOMNA! KINNARPS IF

**VÄLKOMMEN TILL TÄLTET I SLUTARP!** 19/6-71.

Tisd. Onsd. Torsd. **19.30** Inger o. Kurt Rydberg, sångare fr. Åsarp
Inger o. Kurt Rydberg sjunger o. vittnar

Tältserien gemensam för Kinnarp och Slutarp.

**FOTBOLL - Kinnemo**

Söndag kl. 16.00. Div IV Södra

BORÅS AIK—KINNARPS IF

Förmatch Slutarp—Kinnarps knattar kl. 15.00.

**Att hyra**

Mod. 2-rumsläg. och 3-rumslägenhet, hyreslediga i Kinnarp. Tel. 330 94.


**Loppmarknad** 17/6-71.

Lördag förmiddag hålls loppmarknad på Kinnemo, Kinnarp. På eftermiddagen följer stormatch mellan Kinnarps damlag och ett gubblag.

# Kinnarp måste ta poäng i morgon

19/6-71.

Morgondagens match på Kinnemo är mycket viktig för Kinnarps IF som efter de senaste omgångarna dalat oroväckande i tabellen. För att inte helt tappa kontakten med tätlagen fordras åtminstone en poäng. Det blir dock svårt mot tabellettan Borås AIK, som för närvarande seglar i stark medvind.

Dessutom dras Kinnarp med skador och svårast känns förmodligen saknaden efter Bosse Thern. KIF-kedjan har dock under senaste tiden visat tendenser till fint spel och omöjlig är det inte att den lyckas lura Boråsarna på en eller annan poäng i morgon.

## Lagen på Kinnemo, söndag

| Borås AIK | Kinnarps IF |
|---|---|
| 1 Claes Gunnarsson | 1 Bengt Alexandersson |
| 2 Börje Ihrskog | 2 Conny Qvist |
| 3 Åke Andersson | 3 Bengt Persson |
| 4 Åke Carlberg | 4 Bo Johansson |
| 5 Eje Fäldt | 5 Anders Ek |
| 6 Christer Andersson | 6 Roland Moberg |
| 7 Per-Olof Andersson | 7 Tord Torstensson |
| 8 Reine Andersson | 8 Gösta Eek |
| 9 Tor-Ebbe Weimer | 9 Kenneth Palmqvist |
| 10 Per-Åke Svensson | 10 Bengt Georgsson |
| 11 Björn Reinholdsson | 11 Ulric Gunnarsson |
| 12 Håkan Andersson | 12 Tony Persson |
| 13 Roland Helgesson | 13 Christer Johansson |
| | Samling Kinnemo 14.00 |

Domare: Björn Kjellgren, Vara.

**Slutarp-förlust efter oavgjort i halvtid**

Det blev ingen utdelning för Slutarp i vårsäsongens sista match, som gick i Naum och gav 1—3 i baken efter ställningen 1—1 i halvtid.

Karl-Erik Lundin, lagledare i Slutarp, säger till FT-sport beträffande denna uppgörelse:

— Det är inte mycket att orda om matchen som helhet och vad det gäller oss så gjorde vi en dålig insats. Kedjespelet klaffade inte alls och några överbetyg kan jag inte ge till någon i denna del av laget.

— Våra bästa återfanns i fyrbackslinjen och det var Bo Eklöf samt Lennart Pettersson som här gjorde fina insatser.

— Målskytt för oss var Bengt Andersson, som med sin fullträff gjorde 1—1. Om man ska nämna något i övrigt från denna uppgörelse, så är det att planen torde höra till de sämre i serien, vilket dock inte inverkade på resultatet, slutar Lundin.

22/6-71. Geson

Situation framför Borås-målet. Ulric Gunnarsson nickar liggande in Kinnarps andra mål. Längst till höger ses "Blecka" Georgsson, som svarade för passningen.

# Kinnarp föll mot serieledarna
# Knapp förlust - men bra spel

**Kinnarp gav det gästande boråslaget ett gott motstånd och insatsen från ledarlaget var inte av det slag som man väntat sig med tanke på placeringen i tabellen. Visserligen fanns det snabbhet och teknik på de flesta håll i laget, men en viss lojhet präglade laget, åtminstone i första halvleken. Efter pausvilan blev det dock bättre takter och då kunde också segern säkras, även om det inte skedde förrän i slutkvarten. Matchen som spelades på Kinnemo slutade 3—2 till Boråslaget.**

Hemmalaget, som fick undvara spelande tränaren Bo Thern och Clas-Göran Göransson, har all heder av sin insats. I stort sett höll man jämna steg i spelet och hade "Blecka" Georgson lyckats i sin attack den första halvleken, vet man faktiskt inte hur utgången blivit. Han var en av de bättre i laget och jämte Ulric Gunnarsson kedjebäst. De svarade också för hemmalagets båda mål, och den senares, som gav ledning med 2—1, var resultatet av ett fint uppspel och dito passning av Conny Qvist. Denne var försvarsbäst, följd av Bengt Persson och Bo Johansson. På mittfältet agerade Roland Moberg hyggligt och tycks nu ha kommit ur sin formsvacka.

En av planens mest framträdande spelare hade gästerna i sin vi Per-Åke Svensson, som förenade såväl snabbhet som teknik i sitt agerande. God hjälp hade han också i ytterkamraten Björn Reinholdsson, liksom i Per-Olof Andersson på mittfältet, men denne ådrog sig domarens misshag och blev utvisad när c,a 10 minuter återstod att spela. Försvarsbäst var annars Åke Karlberg i ett bakre block som inte ställdes på alltför hårda prov.

Som nämnts gjorde Ulrik Gunnarsson 2—1 efter det att Bengt Georgsson respektive Per-Åke Svensson gjort var sitt mål. Björn Reinholdsson utjämnade till 2—2 och segermålet gjordes av Per-Åke Svensson.

Björn Kjellgren, Vara, dömde med hyggligt betyg.

1971-06-22 Geson

# Kinnarpsbo länsmästare i jaktskytte

24/6-71

Det blev framgångar för Kinnarp och Falköping vid årets LM i jaktskytte, som den 19 anordnades i Lidköping. Det framgår av de nu föreliggande resultatlistorna. Bengt Åkesson, Kinnarp, blev sålunda länsmästare.

Mästerskapstävlingarna var tillika uttagningstävling för SM i jaktskytte, till vilken tävling länet får vara representerat med tre skyttar. SM arrangeras i Karlstad den 15 augusti.

Bland resultaten kan nämnas: (I ordningen älg-rådjur-skeet).

1. Bengt Åkesson, Kinnarp (35-28-69) 132, 2. Arvid Svensk, Lidköping (34-35-63) 132, 3. Gunnar Ek, Habo (36-28-66) 130, 4. Åke Lundberg, Varnhem (33-29-66) 128, 5. Rolf Andersson, Skara (25-26-72) 123, 6. Rolf Augustsson, Åslätt (35-36-51) 122, 7. Hans Törnkvist, Tidaholm (32-36-54) 122, 8. Leif Andersson, Tidaholm (27-27-63) 117, 10. Kurt Ramm, Habo (28-30-57) 115, 11. Gunde Johansson, Kinnarp (34-28-51) 113, 12. Bror Torstensson, Kättilstorp (31-33-45) 109, 14. Harry Arvidsson, Falköping (38-30-39) 107, 15. Bengt Pettersson, Falköping (36-32-36) 104, 16. Egon Karlsson, Tidaholm (22-22-60) 104, 18. Gösta Svensson, Kinnarp (19-17-66) 102, 19. Ivar Axelsson, Habo (29-23-48) 100, 21. Vilborg Olofsson, Tidaholm (25-18-57) 100, 24. Lars Hendén, Falköping (32-29-33) 94.

**Älg:** 1) Harry Arvidsson, Falköping 38, 2) Gunnar Ek, Habo 36, 3) Bengt Pettersson, Falköping 36.

**Rådjur:** 1) Rolf Augustsson, Åslätt 36, 2) Sven-Olof Billing, Lidköping 36, 3) Hans Törnkvist, Tidaholm 36.

**Skeet:** 1) Rolf Andersson, Skara 72, 2) Bengt Åkesson, Kinnarp 69, 3) Gösta Svensson, Kinnarp 66.


## Frökinds kommun

söker deltidsanställd ledare för lekskolan höstterminen 71. Närmare upplysningar telefon 0515/530 32.

Ansökan ställes till Frökinds Barnavårdsnämnd, Kinnarp.


### Jaktstigstävling i Kinnarp

Resultat, jaktstig: 1) Olof Persson, Sätuna 96 p., 2) Helge Gustavsson, Uddevalla 94 p., 3) Rune Olsson, Upphärad 94 p., 4) Hans Claar, Habo 94 p., 5) Harald Svensson, Ljungsarp 93 p., 6) Sixten Lundgren, Tidaholm 93 p., 9) Lars-Åke Göransson, Falköping 89 p., 12) Egon Persson, Tidaholm 88 p.

Trap: 10 träff hade Bengt Alfredsson, Åsarp, och Ingemar Karlberg, Hjo.

Jaktstig, damklass: Monica Kylén, Fåglavik, 58 p.

Minkbanan: 1) Lars Bolander, Svenljunga 32 p., 2) Helge Gustavsson, Uddevalla 31 p., 3) Hans Claar, Habo, Rune Olsson, Upphärad, Helge Gustavsson, Uddevalla, alla 29 p.

"Karusellen": 1) Karl-Åke Johansson, Fåglavik 32 p., 2) Karl-Erik Larsson, Grästorp 29 p. 22/6-71.

## TÄLTET I SLUTARP

Torsdag 19.30. Sång av Ing-Britt Ekblad. Lördag 19.30 sång av sångare från Åsarp. Söndag 19.30 sång av sånggruppen Falan. I mötena medverkar också Inger och Kurt Rydberg.

Välkomna!

24/6-71.

## FRÖKIND
### Midsommarstång reses

på festplatsen vid Tångavallen i Slutarp midsommarafton kl 19.00.

Lekar och skämttävlingar.

Därefter kaffe och dans i lokal Frökind.

**Frökindskretsens CP**

## FBK värvar från Kinnarps IF

25/6 -71.

**Falköpings BK har knutit ännu en spelare till sig. Denna gång är det Kinnarps IF som fått släppa ifrån sig Staffan Nielsen. Han har redan skrivit på övergångspappren, men karenstiden är ännu ej överenskommen mellan de båda klubbarna.**

**FBK-ledarna anser att Staffan är ett utmärkt tillskott till div. V-laget, som haft vissa problem under vårsäsongen. Staffan är en 20-årig allround-lirare, som man hoppas skall bli en nyttig injektion i laget.**

**FBK har även fått förstärkning på målvaktsidan — Ulf Bäck kommer från IFK. Inte heller hans övergångstid är bestämd. Från IFK har klubben tidigare i år värvat Karl-Göran Blomqvist, Leif "Sula" Karlsson och Christer Bernehäll. Ingen är spelklar.**

## KINNARP

Välplanerad enplansvilla klädd med fasadtegel och byggd 1969. Villan innehåller 3 sovrum, vardagsrum samt kök med hög standard. Källare med TV-rum, förråd, tvättstuga samt pannrum med oljeeldning.

**Midsommarfest**

Frökindskretsens Cp reser midsommarstång vid Tångavallen i Slutarp i kväll.

25/6-71.

**Pastorsexpeditionen**

Exp. i Börstig och Kinnarp är stängda i dag, midsommarafton.

Textilarb. Raymond Karlsson med maka Ann-Charlotte, född Gertsson, Falköping.
(Foto: Hammarstrands)

# Kinnarp-förlust i returmöte Borås AIK mot serieseger?

**Kinnarp bortaspelade i går kväll mot Borås AIK och fick se sig slagna med siffrorna 2—0 efter samma resultat i paus. Matchen bjöd från båda håll på dåligt spel och det verkade som spelarna var speltrötta. De första tio minuterna av matchen bjöd på jämnt spel, men i den 11:e minuten var det klart för 1—0 till Borås AIK. Laget fick en frispark, som Björn Reinholdsson sköt. Kinnarpsmålvakten Bengt Alexandersson halvklarade och på returen nätade Roland Helgesson.**

24/6-71.

Redan i matchens 31:a minut fastställdes slutresultatet 2—0 till Borås AIK. Det var efter ett hårt skott från Per-Olof Adersson, som Kinnarpsmålvakten halvklarade och på returen var återigen Roland Helgesson framme och petade bollen i mål.

I den andra halvleken jämnade spelet ut sig betydligt och framför allt fick Kinnarpsförsvaret ett grepp om hemmakedjan. Kinnarp hade ett par fina tillfällen genom Bengt "Blecka" Georgsson, men denne hade matchen igenom otur med sig.

Bra i Kinnarp var på fyrbackslinjen Anders Ek. På mittfältet spelade Roland Moberg och Tony Persson bra, medan kedjans främsta var Bengt "Blecka" Georgsson och Ulric Gunnarsson. Det skall också nämnas att "Blecka" under den första halvleken spelade i försvaret, och även där skötte han sig bra.

Borås AIK:s bästa var Åke Karlberg, Krister Andersson och Per-Åke Svensson.

Domare var Sigvard Tollin.

# *Kinnarp mot serietvåan Fristad*

## Lagen på Kinnemo i kväll

| Kinnarp | Fristad |
|---|---|
| Bengt Alexandersson | Bernt Odqvist |
| Conny Qvist | Krister Söderlund |
| Bengt Persson | Kent Öjehrud |
| Bo Johansson | Bernt Johansson |
| Anders Ek | Ingemar Magnusson |
| Roland Moberg | Roger Andreasson |
| Tony Persson | Lars Larsson |
| Gösta Eek | Bengt Johansson |
| Kenneth Palmqvist | Lars Johansson |
| Bengt Georgsson | Folke Eriksson |
| Ulric Gunnarsson | Sune Persson |
| Christer Johansson | Anders Larsson |
| Tomas Westerberg | Olle Gustavsson |
| Åke Persson | |
| Samling Kinnemo 18. | |

Domare: Kjell-Åke Magnusson, Skövde.

**I div IV-fotbollen — det handlar om våromgångens sista match — spelar Kinnarp i kväll på hemmaplan mot serietvåan Fristad. KIF:-arna har gått kräftgången och efter en imponerande serieinledning, har nu laget hamnat på nedre halvan av tabellen. Dock håller man fortfarande avstånd till de definitiva bottenlagen Torestorp och Länghem. Man har fyra poäng tillgodo på Torestorp och fem på Länghem. Steget uppåt i tabellen är kortare — vinst i kväll kan betyda att man passerar Limmared. Fortfarande saknar KIF-laget sin spelande tränare Bo Thern och vidare fyrbackslinjens Glaes-Göran Göransson.**

**I den norra div IV-gruppen blir det i kväll derby på Tidavallen. Tidaholmskamraterna tar sig an Fröjered.**

★

**För fortsättningen av veckan kan nämnas att Kinnarps IF på torsdag spelar på Kinnemo mot Vilskealliansens lag (se uppställning på annan plats)**

## Alliansmatch på Kinnemo

**Torsdagskvällen bjuder på Kinnemomatch mellan hemmalaget Kinnarps IF och Vilskealliansen. En intressant match, där div IV-laget får möta goda motståndare ur div V-lagen Floby IF och Grolanda IF samt ur div VI-laget Vilske Kleva BK.**

**Vilskealliansen:** Gerhard Torstensson, Floby, Yngve Gustavsson, Vilske Kleva, Bengt-Åke Klaesson, Floby, Stig Wallander, Vilske Kleva, Conny Rosén, Grolanda, Halvar Johansson, Floby, Leif Arvidsson, Vilske Kleva, Lennart Holm, Floby, Leif Andersson, Vilske Kleva, Ingemar Herbertsson, Floby, Åke Östh, Grolanda, Lennart Larsson, Grolanda, Evert Tidqvist, Vilske Kleva, Kjell Hallin, Grolanda. Match mot Kinnarps IF torsdag. Lagledare: Sixten Bromander.

Kinnarpslaget är identiskt med det som i kväll spelar mot Fristad. Dock med ett tillägg. Tomas Carlsson blir nummer 15. Samling 18 Kinnemo.

**Kinneved 128—Tidaholm 125**

Kinneved är ett lag som sällan tar stryk 2 gånger i rad, därför var det väntat att denna match skulle bli hård.

Bästa 25 skott: Gunde Johansson, Bengt Åkesson, Kinneved, 23 vardera, Yngve Nilsson, Kinneved 22. Bäst i Tidaholm: Leif Andersson 21.

Bäst på 10 skotten: Åke Karlsson, Tidaholm, 7+10. Bäst i Kinneved: Aimo Gustavsson 6+8.

22/6-71.

# Musikskola startas i Frökind i höst?

29/6 -71.

Sammanträde har hållits med Frökinds kommunstyrelse. Det beslöts att kommunalkamrer H. Våring skall uppehålla sin tjänst till den sista juni och att i stället för semester lagstadgad semesterersättning skall utbetalas till honom.

Svenska kommunförbundet hade översänt Normalpensionsreglemente för arbetstagare hos kommuner. Kommunstyrelsen beslutade föreslå fullmäktige att antaga reglementet. Skrivelse förelåg från museiintendenten Anna-Britta Nilsson angående upprustning av Gran-Annas stuga i Vårkumla. Det uppdrogs åt kulturnämnden att i samråd med Elof Rehn göra en utredning av frågan och inkomma med förslag.

Hälsovårdsnämndens ordf. hade i skrivelse föreslagit att vissa äldre, missprydande byggnader i samhällena borde saneras bort. Kommunstyrelsen uppdrog åt Gunnar Larsson att tillskriva länsstyrelsens naturvårdssektion och efterhöra möjligheterna till åtgärder. Hälsovårdsnämnden hade också begärt att ett öppet dike i Liskängsområdet igenlägges med rör. Diket utgör fara för barn i området. Kostnaden var beräknad till 1.500 kr och styrelsen beslutade tillstyrka hos fullmäktige att arbetet utföres.

### Asfaltering

Kinnarp-Slutarps vägförening hade gjort framställning om ett anslag på 150.000 kr för asfaltering av gator i samhällena. Härtill skulle komma ett anslag på 140.000 kr för dagvattenledningar. Likaså ville föreningen att kommunen skulle teckna borgen för ett lån på 250.000 kr. Anslagen skulle fördelas på tre år. Kommunstyrelsen beslutade att i princip tillstyrka framställningen, men med hänsyn till att asfalteringen i nämnvärd omfattning ej kan ske förrän nästa år föreslås att för innevarande år bevilja ett anslag på 50.000 kr. Kommunstyrelsen beslutade vidare föreslå fullmäktige att medel för dagvattenledningar upplånas i Falköpings Jordbrukskassa-Föreningsbanken samt att kommunal borgen tecknas. Att underskriva låneförhandlingarna föreslås Gunnar Larsson och Elof Rehn.

Från socialnämnden förelåg framställning om ett anslag på 1.000 kr för utökning av fotvård omfattande pensionärer som ej är intagna på Frökindsgården. Framställningen tillstyrkes hos fullmäktige.

### Musikskola

Den tillsatta kommittén för utredning ang. inrättande av en musikskola hade överlämnat följande förslag till utgiftsstat. Piano, gitarrer och rytminstrument 5.425 kr. Driftskostnader: lärarlöner 16.800 kr samt för resor 1.000 kr eller tillsamman 17.800 kr. En del enklare instrument skulle eleverna själva få bekosta. Terminsavgiften föreslås till 10 kr för rytmsång, 15 kr för blockflöjt och 30 kr för gitarr- och pianoundervisning. Kontakt hade tagits med personer villiga att leda och undervisa. Kommunstyrelsen beslutade föreslå fullmäktige att en musikskola inrättas med begärt inventarieanslag samt att ett driftsanslag på 9.000 kr för höstterminen beviljas. Kostnaderna för år 1972 föreslås bli upptagna i staten för detta år.

### Förbättringslån

Hos fullmäktige hemställes om ett belopp på 5.000 kr för bekostande av utredningar för åldringsbostadsförbättringslån. Från lantbruksnämnden i länet hade begärt yttrande huruvida kommunen ämnade begagna sig av den kommunala förköpsrätten beträffande fastigheten Hassla 3:1. Kommunstyrelsen beslöt meddela att så ej var fallet.

Markförvärvskommittén fick i uppdrag att utreda möjligheterna till förvärv av vissa områden från Kinneved Klockargården, Fastarp 2:3 Hulegården och Fastarp 3:3 Måsagården. En framställning från barnavårdsnämnden om tillsättande av en kommitté för framtida barntillsyn godkändes av kommunstyrelsen.

### Postlokaler

Från postdirektionen i västra distriktet förelåg förfrågan huruvida kommunen hade något att invända emot att postlokaler inrättas i fastighet tillhörande Kinnarps Kontorsmöbler. Kommunstyrelsen godkände att så sker. Hos fullmäktige begäres att kommunstyrelsen får i uppdrag att handlägga tomtförsäljningsärende fram till 1973 års utgång.

Frågan om utannonsering av bibliotekarietjänsten vid kommunens bibliotek bordlades för vidare utredning. Att från den 1 juli teckna kommunens bank och postgiro valdes fru Inger Persson, som från nämnda dag anställts som kontorist på kommunalkontoret.

### Tilläggslån

Den totala kostnaden översteg den beräknade för Lokal Frökind. Statslånet hade beräknats på den senare summan. Nu beslutades att ingå till Kungl. Maj:t med begäran om tilläggslån. Ett par ansökningar om bostadslån och rätt att få förvärva bostadstomt godkändes.

Yttrande hade begärts över Länsprogram 1970 och kommunen anslöt sig i stort sett till det yttrande som avgivits av samarbetsnämnden i Falköpings kommunblock.

---


**Kinnemo i dag kl. 19**

**Div IV Västergötland Södra**

**Fristads GIF — Kinnarps IF**


# *Hem från vänortsträff*

Midsommardagens afton återvände en grupp glada Norden-ungdomar från en veckovistelse i Falköpings vänort Hobro i Jylland. De hade där träffat samman med ungdomar från vänorterna Lier och Kokemäki i Norge och Finland. Resan gick i regi av Föreningen Nordens lokalavdelning i Falköping, reseledare var fru Kerstin Muregård.

Ungdomarna möttes vid Falköping C av föräldrar och småsyskon och välkomnades för övrigt hem av Norden-ordf. Maj Larsson och föreningens sekreterare Jacob Frank. De var uppenbart positiva till sin vistelse i vänorten och vänlandet. De hade där bott hos olika Nordenfamiljer och för övrigt haft tillfälle att se sig om lite i det fagra sommar-Jylland.

Nästa års vänortssamling Falköping-Hobro-Lier-Kokemäki blir i Falköping.

29/6-71.

Här kommer Carina Andersson, Kinnarp, och Bengt Andersson, Slutarp, glada hem från vänortsbesöket. Till höger Carinas mamma och, om vi ser rätt, lillebror.


**SALONG LADY, Slutarp**

SEMESTERSTÄNGT fr.o.m. den 5 JULI t.o.m. den 24 JULI.

**Maj Bergman**

# Lagen på Kinnemo i kväll

**I kväll blir det som FT tidigare nämnt alliansmatch på Kinnemo, då Kinnarps IF gästas av Vilskealliansen bestående av spelare ur Floby, Grolanda och Vilske-Kleva.**

**De två lagen formerar sig enligt följande:**

**VILSKEALLIANSEN:**

1 Gerhard Torstensson, Floby
2 Yngve Gustafsson, Vilske-Kleva
3 Bengt-Åke Klaesson, Floby
4 Stig Wallander, Vilske-Kleva
6 Conny Rosen, Grolanda
7 Halvar Johansson, Floby
8 Leif Arvidsson, Vilske-Kleva
9 Lennart Holm, Floby
10 Leif Andersson, Vilske-Kleva
11 Ingemar Herbertsson, Floby
12 Åke Öst, Grolanda
13 Lennart Larsson, Grolanda
14 Evert Tidqvist, Vilske-Kleva
15 Kjell Hallin, Grolanda

**KINNARP:**

1 Bengt Alexandersson
2 Conny Qvist
3 Bengt Persson
4 Bo Johansson
5 Anders Ek
6 Roland Moberg
7 Tony Persson
8 Gösta Eek
9 Kenneth Palmqvist
10 Bengt Georgsson
11 Ulric Gunnarsson
12 Christer Johansson
13 Tomas Westerberg
14 Åke Persson
15 Tomas Carlsson

Samling Kinnemo 18.

1/7-71.

# KINNEMO i kväll kl. 19

# VILSKEALLIANSEN — KINNARPS IF

# *Vilskealliansen gladde 2—2-spel mot Kinnarp*

**Vilskealliansen blev en angenäm bekantskap vid torsdagens drabbning mot Kinnarps IF på Kinnemo. 2—2 blev slutresultatet och med de siffrorna har KIF:arna all anledning att känna sig nöjda. Det var nämligen gästerna som svarade för det trevliga spelet denna afton, kombinerade och sköt snabba skott. De sistnämnda hade dock kanske lite för ofta fel riktning. KIF-laget verkade slutkört — naturlitgvis har motgångarna i seriespelet och därtill skador inom ledet satt ner spelstyrkan avsevärt — men lyckades under senare delen av fighten få lite bättre fart på spelet. Som helhet påminde dock Kinnarp om en koloss på lerfötter.**

3/7-71.

150 personer — en bra publiksiffra — bevittnade tillställningen och såg Leif Arvidsson ge Vilske ledningen efter 20 minuter. På passning från Halvar Johansson lobbade han bollen i nät — mycket behärskat.

0—2 anlände i 40 minuten genom Ingemar Herbertsson, som ryckte loss på sin kant, vek av i rätt ögonblick mot skottvinkel i mitten och fick därmed Kinnarpsförsvaret ur rytmen. Med ett fint pressa skott fick han se bollen passera i nät.

En grann lobb i nättaket av Ulric Gunnarsson medförde tre minuter senare KIF-reducering. Samme man fastställde för övrigt slutresultatet 2—2 då han i 36:e minuten av andra halvlek roffade åt sig bollen hos en Vilskeförsvarare. Nämnde Ulle var den ende som något kunde oroa Vilskeleden under andra halvlek.

Vilskealliansen mönstrade ett spelstarkt försvar, där målvakten Gerhard Torstensson gjorde några eleganta ingrepp och där backen Yngve Andersson var mycket pålitlig. Mittfältet var smidigare än Kinnarps med Halvar Johansson i en framträdande roll. Anfallsmässigt sågs i stort jämngoda prestationer. Sammanfattningsvis kan noteras att laget var samspelt och piggt trots att det utgjorde en kombination ur tre lag, Grolanda, Floby och Vilske-Kleva.

Domaren Karl-Erik Emanuelsson, Trädet, var säkerheten själv.

Bånsse

**Folkabo IK—Kinnarps IF 1—5**

Målg. F: Leif Bore. K: Tomas Westerberg 5.

Klar seger för Kinnarp, som efter seger mot Slutarp i förra omgången nu verkar ha funnit stilen och detta då mycket tack vare att Tomas Westerberg börjat göra mål igen. Folkabo spelade trots förlusten inte alls dåligt. Bäst i hemmalaget var Kjell Johansson och Kjell Andersson och i Kinnarp gott betyg till Tomas Karlsson, Roland Jansson och givetvis till Tomas Westerberg.

3/7-71.

**B-GRUPP II:**

**Vartofta SK—Slutarps IF 7—0**

Målg. Tor Sigfridsson 4, Conny Ragnarsson 2, Inge Lindgren.

Vartofta bättrade på sin målskillnad inför mötet med Sandhem. Hemmalaget vann utan att någon gång vara hotat och bäst i laget var de tre målskyttarna, samt Jan Olof Eriksson och Karl Erik Andersson. I Slutarp godkänt till Ulf Karlén.


# Total utförsäljning

av alla slags säsongvaror samt en mängd andra artiklar, däribland kul.
BARNTRÖJOR från 4:—. GOSSKJORTOR 3:75. POJKJEANS 8:50. ROCKKLÄNNINGAR 9:75. SÄNGTÄCKEN 29:—. FROTTÉ dubbelbr. kul. 10:—
I övrigt sockar av alla slag. DAMKOFTOR m.m. till verkliga BOTTENPRISER.

KINNARPS MANUFAKTUR

# Kinnarp

**Silfverstrands Herrfrisering**
**SEMESTERSTÄNGT den 12/7–1/8.**

# Lösöreauktion

kommer att hållas **lördagen den 10 juli 1971 kl. 11.00,** då Augusta Abrahamssons dödsbo, **Källedal, Slutarp,** låter försälja:

Bord, fåtöljer, stolar, soffor, byrå, sekretär, pidestal, pendyl, radio, div. tavlor, väggur, dammsugare, kylskåp, glas, porslin, matbestick, linnevaror, sängkläder mattor, lampor, div. prydnadsföremål, m. m. som ej här kan specifieras.

För annan persons räkning försäljes: grammofon, fotogenlampor, trefotskittlar, kaffepetter, div. kopparsaker, speglar, Am. klocka, malmmortlar, ljusstakar, slagbord m. m.

Kontant likvid.

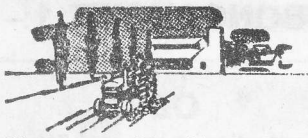

JORDFÖRMEDLINGEN FÖRENING u.p.a.

Storgatan 12—14, Falköping. Tel. 0515/123 48, 153 48.

# Hilding Vårings sista arbetsdag på kontoret

1/7-71.

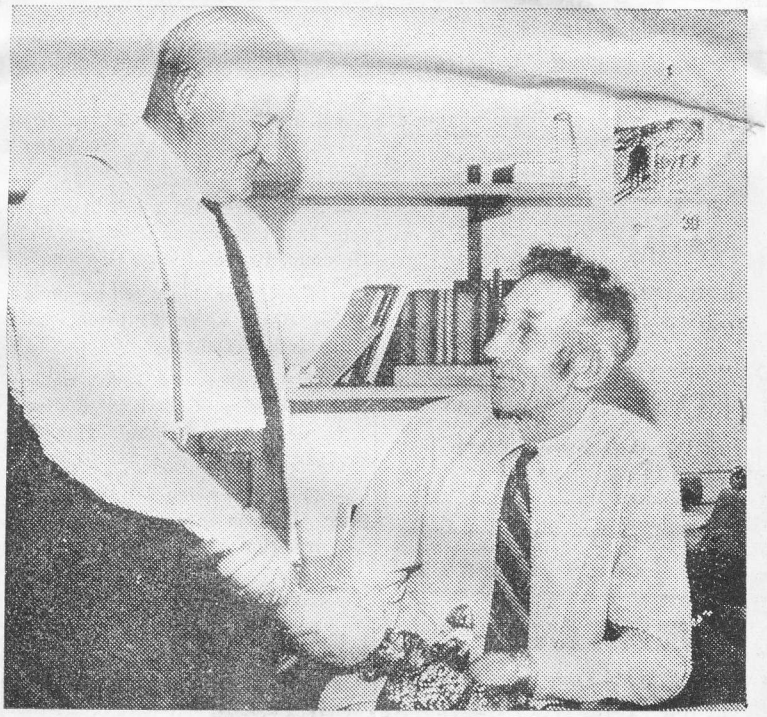

Kommunalkamrer Hilding Våring lämnade i går efter närmare tjugo år sin tjänst på kontoret i Kinnarp. De senaste dagarna har många bevis på vänskap och tacksamhet kommit honom till del i form av blommor, minnesgåvor och telefonsamtal. Det har varit enskilda och myndigheter, som velat tacka honom för hans arbete på kontoret.

Herr Våring börjar redan i dag en ny tjänst — som semestervikarie på jordbrukskassan i Kättilstorp. Han kommer senare i sommar också att återfinnas på kontoret i Floby.

Bilden: Herr Våring (sittande) tillsammans med Oskar Eliasson. Den sistnämnde var tidigare kommunalkassör i Vartofta, men har under senare år biträtt Våring på kontoret i Kinnarp.


## Gör som fler och fler

**ÅK TILL KINNARPS LAGERFÖRSÄLJNING**

Klänningar, crimplene, även i 20-serien.

ÖPPET:

Lördagar: 9.00—14.00

Vardagar 14.00—19.00

Affären med lägre priser.

- **En del köper för dyrt**
- **andra köper från**

**Lars Gustafssons Möbelaffär. Slutarp**

- Allt i möbler och soffgrup-
- per, bäddsoffor, tak- och
- golvarmaturer, mattor.
- **Tel 0515/331 79**



## FOTBOLL

**på Tomtens IP**

Måndagen den 5 juli kl. 19

**Kinnarps IF–Tomtens IF**

**SLUTARPS IF**

planerar att anordna ett **TRÄNINGSLÄGER** den 29 juli—1 aug. Anmälningar om deltagande mottages senast den 10 juli på tel. 332 78, 332 36.


## TACK

3/7-71.

För blommor, minnesgåvor och alla vänliga ord i samband med att jag slutade min tjänst som kommunalkamrer i Frökind tackar jag varmt och innerligt.

**Hilding Våring**

# En Kinnarpspoäng mot Fristad men spelet ännu på kryckor!

1/7-71.

**Det kanske var med blandade känslor Kinnarps-elvan lämnade Kinnemos gräsbana på tisdagskvällen efter att ha uppnått 1—1 mot gästande Fristad och därmed något tvättade bort nesan av 1—6 vid besöket i Fristad. En som det tycktes klar straff i första halvlek kunde gett 1—0 och tillsammans med det mål som sedan kom strax efter pausvilan inneburit en tvåmålsledning, som Fristad kunde haft svårt att hämta upp.**

Sen kommer man dock inte ifrån det faktum att det var gästerna som förde matchen och i första halvleken med bred marginal. De hade också chanser till ett för dem gynsammare resultat bl.a. genom två hårda skott i målställningen och därtill tvingades i sista hand Kinnarps-målvakten i farliga situationer. Sett mot detta får hemmalaget vara ganska belåtna med resultatet och poängen.

I det gästande laget spelade man snabbt och rakt på mål och deras passningsspel stod i säkerhet betydligt över Kinnarps. I anfallet var det i första hand 10:an Folke Eriksson, som uppmärksammades men var nog ibland lite för mycket bollkär. Bästa hjälpen hade han av energiknippet 9:an Lars Johansson, vilken också blev den som gav sitt lag ena poängen genom att nicka in ett upplägg från höger i andra periodens 28:e minut.

Fyrbackslinjens Krister Söderlund var en av de främsta i försvaret med hårda och vällagda frisparkar som specialité. Hård konkurrens om betyget hade han av Bernt Johansson och 5:an Ingemar Magnusson. Målvakten B. Sturesson visade prov på skicklighet i andra perioden.

**Kämpatagen — räcker de?**

Vad ska man då säga om hemmalaget? Jo, att kämpatagen finns kvar på sina håll i laget, men detta räcker faktiskt inte till i dessa sammanhang. Det fanns alltför många felpassningar som gav gästerna favörer i stället. Försvaret fick dra det tyngsta lasset och i mitten av fyrbackslinjen stod Bo Johansson som en vågbrytare och nickade bort det mesta. På flankerna hade han god hjälp av Bengt Persson och Anders Ek, varvid den sistnämnde ådrog sig alltför många frisparkar och en sådan blev också upphovet till gästernas mål.

**Tunt på mitten**

På mittfältet var det ganska tunt och det är bara att konstatera att Roland Moberg gått tillbaka och blev ofta överspelad. Kedjan bestod av två man, Ulric Gunnarsson och Bengt "Blecka" Georgsson och den senare låg matchen igenom på topp och det var faktiskt nära att han lyckats avgöra matchen. Något mera sammanhängande spel fick man aldrig i gång i den främre linjen. Kenneth Palmkvist svarade för målet, det var i stort sett allt från det hållet.

Som nämnts slutade första halvleken mållös och det mest notabla från denna är: i 20 minuten fälldes Ulric Gunnarsson inom straffområdet utan åtgärd, gästernas Krister Söderlund hade ett hårt skott i överliggaren samt ett skott intill ena stolpen. Facit: markant övertag i spel för gästerna.

Andra halvleken: 1 minuten 1-0 Kenneth Palmkvist, Söderlund återigen skott i överliggaren, 16 och 18 minuterna "Blecka" igenom men målvakten räddade, 27 minuten 1-1 nick av Lars Johansson.

Domaren Kjell-Åke Magnusson, Skövde, var väl inte helt felfri i sina bedömningar.

Geson

## Saknar Ni en kviga?

1/7-71.

**Falköpingspolisen fick på onsdagen ett telefonsamtal från en lantbrukare i Kinnarpstrakten, som meddelade att hans djurbestånd helt plötsligt utökats med en kviga. Polisen har ännu inga spår efter ägaren, men man hoppas att publiciteten skall bära frukt. Kvigan uppges må bra och har väl funnit sig i sin nya omgivning.**


## TÄLTET I SLUTARP

Torsdag—söndag kl. 19.30 Hilding Fagerberg, Rydberg och tillresande sånggrupper.

Fredag kl. 17.30 möte för pojkar och flickor.

Alla varmt välkomna! 1/7-71.

# Händelse i Kinnarp

Allmänheten visade stort intresse för brandkårens och polisens närvaro. 3/7-71.

Torsdag middag tände en gnista taket på ett uthus i Virehill i Kinnarp och brandkåren ryckte ut med stora tankvagnen. Det blev inte mycket till eldsvåda. Brandkåren är så snabb i sina gärningar att fotografen ofta inte hinner få någon nytta av uppkommande eldsvådor. Så ock denna gången. Snopet.

Men dagen var ändå inte förlorad, fann det unga Kinnarp. Närvaron av den stora tankvagnen och de väsande vattenslangarna och brandmännen i sina hjälmar uppe på taket gav ett acceptabelt utbyte, trots den beklagliga frånvaron av tjocka rökmoln. Dom samlades kring tankvagnen och farbror polisman Kenneth Fredriksson, se ovan, och informerade sig grundligt. Spännande var det också med farbror polisman Charles som satt i polisbilen och talade i telefon. Så det blev en ganska bra eldsvåda i alla fall (trots den alltför snabba brandkåren).

## Kinnarpsdamer på trevlig resa

3/7-71.

Kinneveds CKF hade i förra veckan sin sedvanliga studieresa, som i år gick till Östergötland. Första pausen gjordes på Grännaberget, där den medhavda matsäcken smakade utmärkt. Därefter gick resan direkt till Linköping, där Gamla Linköping besågs. Där kunde man bl.a. gå in i en gammaldags affär och köpa karameller i strut. Det var verkligen rogivande att ströva omkring på kullerstensgatorna och drömma sig många år tillbaka i tiden, fjärran från asfalt och bullrande trafik.

Efter att ha ätit middag fortsatte så resenärerna till Vreta klosters kyrka, där tillfälle gavs att se kyrkan och klosterruinen. Därefter gick resan till Ljungsbro, där studiebesök gjordes på Cloetta chokladfabrik. Det var verkligen intressant att följa tillverkningen av choklad, kola, tuggummi och annat godis. Färden gick vidare över Motala till Hammar, där Bastedalens Kinapark hade kaffebordet dukat. Efter kaffet gjordes en promenad runt den kinesiska trädgården med innehavaren Tryggve Johnson som ciceron. Trädgården var anlagd i ett igenvuxet kalkbrott. En säregen kombination av natur och kultur som stimulerade till meditation. I det tillhörande museet fanns mycket att beundra, bl.a. gobelänger så vackra att de inte kan beskrivas, och likadant med Mingporslinet för att inte tala om de vackra dräkterna.

Så gick färden mot hembygden igen och Märta Wilhelmsson frambar allas tack till John Karlsson och Gunnar Karlsson, som under hela resan underhållit med sång, musik och glada historier. För dessa och chauffören utbringades ett fyrfaldigt leve. Även reseledarna avtackades.

### B-GRUPP II:

**Kinnarps IF—Folkabo IK 6—0**

Målg. Tomas Westerberg 5, Tommy Fredriksson.

En jämn första halvlek slutade 1-0 för Kinnarp, men efter paus återfann man sin melodi och Tomas Westerberg kunde göra fem mål i följd och klara en övertygande seger till sitt lag. Han var också tillsammans med Tomas Carlsson och Kent Bengtsson bäst i Kinnarp medan det bästa betyget i Folkabo går till Ingvar Blad och Östen Lundkvist.

**Kinnarps IF—Slutarps IF 6—0**

Målg. Tomas Westerberg 4, Dan-Ola Sandén, Roland Jonsson.

6—0 har blivit lyckosiffror för Kinnarp och nu upprepade man dem i derbyt mot Slutarp, mycket tack vare Tomas Westerberg, som kommit i slag och gett kedjan det stöd den förut saknat. I Slutarpslaget var Stefan Ekman och Urban Karlsson bäst och i Kinnarp gott betyg till Peter Johnsson, Tomas Westerberg och Tomas Karlsson.

**Floby IF—Slutarps IF 4—1**

Målg.: F: Ingemar Höglund 2, Benny Josefsson, Pierre Josefsson. S: Tony Skoglund.

Floby har ett starkt lag i år och detta var lagets andra klara seger, som vanns över ett slutarpslag, som inte hade någon lyckodag precis. Bäst i Floby var Benny Nilsson, Jerry Henriksson och Benny Josefsson och i Slutarp godkänt till Arne Ekblom, Stefan Eklöf, Göran Neuman och Tony Skoglund. 6/7-71.

**Kinnarps IF—Kättilstorps IF 4—0**

Målg.: Tomas Westerberg 4.

En lätt seger för hemmalaget som har en oerhörd tillgång i Tomas Westerberg, som ensam stod för alla målen och som Kättilstorp inte kunde få något grepp på. Bra var också i Kinnarp Tommy Fredriksson på mittfältet, medan Kjell Sandberg och Morgan Larsson var bäst i Kättilstorp.

| | | | | | | |
|---|---|---|---|---|---|---|
| Kinnarps IF | 2 | 2 | 0 | 0 | 10— 0 | 4 |
| Floby IF | 2 | 2 | 0 | 0 | 6— 1 | 4 |
| Kättilstorp | 3 | 1 | 0 | 2 | 7— 4 | 2 |
| Vartofta SK | 2 | 1 | 0 | 1 | 2— 3 | 2 |
| Slutarps IF | 3 | 0 | 0 | 3 | 1—16 | 0 |

## FRÖKIND

6/7-71.

**En smärre gräsbrand** inträffade på lördagen i Fröje, Kinnarp. Det brann på tre olika ställen, men brandkåren — som var snabbt på plats — hade inga större problem med släckningen. Branden tros ha uppstått genom gnistbildning från en traktor.


**FRÖKIND**

Abonnenter
**i Slutarps Elförening**

Jourtjänst 10—11 juli G. Johansson, tel. 143 71, 12—25 juli Bengt Juliusson, telefon 332 00. Ev. övr. elarb. under nämnda tid. Hänv. till Juliusson.

**Ingvar Gustafssons El, Slutarp**


**Konfirmandjubileum i Kinneved**

Elva av de konfirmander som år 1911 konfirmerades av dåvarande kyrkoherden Borell deltog i Missionsdagens fullständiga högmässa i Kinneveds kyrka. Predikan hölls av kyrkoherde Hagnerud, som även vände sig till konfirmanderna i ett personligt färgat tal. Han utgick därvid från det minnesord de fått för 60 år sedan.

Efter gudstjänsten samlades man vid kyrkoherde Borells grav, där blommor nedlades och kyrkoherde Hagnerud förrättade bön. Psalmen 21 sjöngs.

Vid det trevliga samkvämet på Kinnarps pensionat deltog de jubilerande konfirmanderna, tillsammans med sina anhöriga. Även här talade kyrkoherde Hagnerud och erinrade om gångna tider. Några "konfirmander" berättade minnen från läsningen 60 år tillbaka i tiden. Sist hölls en kort andakt. Goda kollekter inflöt, i Kinneved över 800 kr och i Vårkumla 970 kr. Därtill kommer kollekt på Frökindsgården samt gåvor till missionen från syföreningarna, vilka ej inräknats i resp. kollekter. 8/7-71.

# Möte i dikesrenarna

8/7-71.

Lördag middag, när hela Sverige hade stängt för semester, kom det alarm från Fröje i Kinneve socken: Skogen brinner! Brandkåren i Falköping, som i motsats till det övriga kungariket aldrig stänger, ryckte blixtsnabbt ut med stora tankvagnen, och sekunderna efteråt med ytterligare fordon. Skogsbränder just nu är inte det minsta att leka med. Det vet ni själva, genom TV.

Horisonten ryckte också ut, förhållandevis blixtsnabbt och med en sammanbiten tanke: Den här gången ska dom inte lura oss. Nu får vi den stora rökutvecklingsbilden.

Men tji. Det var bara svarta och förbrända men släckta plättar att skåda i markerna när Horisonten kom störtande. Brandkåren i Falköping was here (jfr Kilroy under världskriget). Branden var släckt. Den hann inte få någon omfattning innan Falköpings brandkår var där med sina bildfördärvande sprutor. Vi har tidigare anmärkt på förhållandet.

Däremot fick vi ovanstående vänstertrafiksituation. Det inträffade nämligen att stora brandvagnen fick ett funktionsfel — fläktremmen hade pajat — och försiktigt måste föras till sidan. Det skedde där det var möjligt, på vänster sida — Fröjevägen är så där en armslängd bred.

Samtidigt var höbärgningstrafiken intensiv i området denna lantmannavänliga dag, och vissa trofikproblem uppstod. Som här ovan när Acke, vov, lämpade hem ett ordentligt hölass. Han måste möta till vänster för att ta sig fram. Men det gick vägen.

PS. Acke hade två sommarflickor dolda i höet på gammaldags romantiska maner. Men han sa inte ett ord om vad de hette och inte ett knyst om deras telefonnummer, trots att vi frågade om det.

**KINNEVEDS**
**Röda Korskrets**

anordnar torsd. den 15/7 kl. 13.00 resa med buss för de äldre inom kretsens verksamhetsområde, Kinneved, Vårkumla och Luttra. Välkomna äro alla, som äro födda 1901 eller tidigare. Makar följas åt oavsett ålder. Påstigning kan ske vid Frökindsgården, Slutarp och Luttra. Anmälan senast tisdag å tel. 331 36, 330 06, 330 93, 331 39.

**Kinneveds Rödakorskrets**

# Känd f. d. falbygdsbo mötte Godtemplarbussens resenärer

15/7-71.

**Över ett 100-tal resenärer förde Falköpings IOGT-NTO till Hofsnäs anrika herrgård i Ulricehamnstrakten i måndags kväll. Godtemplarbussen fick sätta till en extrabuss, vilket var mer än man trott i semestertiden. Ändå kunde man inte ta med alla som ville med.**

Från Ulricehamn tog man färden väster om Åsunden, över Tvärred och Dannike, varefter man fortsatte ner över Forsa. Vägen här är av underbar naturskönhet. Man åkte förbi Torpa slott och kom så ner till Hofsnäs, som nu förvaltas av Borås stad och där man ordnat med servering. Gott kaffe och smörgåsar väntade nu resenärerna.

Bussarnas spelmän John Karlsson och Gunnar Karlsson inledde med välkomstmusik och kvällens bussvisa sjöngs som allsång. Som medverkande utöver bussens ordinarie personal hade man inbjudit rektor Valter Dahlén, Hökerum, och Britt-Marie Karlsson, Slutarp. Rektor Dahlén, som tidigare varit folkskollärare i Slutarp och väl känner till Falbygden, blev en givande bekantskap. Och sällan har man väl skrattat hjärtligare under någon bussutfärd än man nu gjorde på Hofsnäs, när rektor Dahlén kom in i berättartagen. Det blev Falbygdshistorier på ett språk som resenärerna kände igen. Rekor Dahlén gav också inledningsvis en kort historik över bygden och "gårdarna runt sjön" för att citera Birgit Sparre.

Rektor Valter Dahlén, f.d. lärare i Slutarp, berättar Falbygdshistorier för Godtemplarbussens resenärer.

Britt-Marie sjöng flera visor av kända diktare och ledde allsång. Hembygdstävlingens sjätte avsnitt leddes av Gunnar Svärd. Bröderna Scherman saknades inte heller denna gång bland pristagarna, men många fler konkurrerade med dem denna gång. Vem som kommer att segra i slutstrid är därför ovisst. Ännu återstår ju flera tävlingar.

Hemvägen gick över Vegby och Marbäck. Det blev en vacker månskensfärd utmed Åsunden innan man nådde in i Ulricehamn.

**Resa för de äldre** 10/7-71.

Kinneveds Röda Korskrets anordnar på torsdag, den 15 juli, en resa med buss för de äldre i Kinneved, Vårkumla och Luttra. Alla som är födda 1901 eller tidigare är välkomna. Makar följs åt oavsett ålder.

# Åter Våring-debatt i Frökind

15/7-71.

# Kommunal musikskola i höst

**"Fallet" Våring blev åter debattämne när Frökinds kommunfullmäktige i tisdags kväll höll "sommar-sammanträde" — vi gissar att Frökind är tämligen ensam om att ha fullmäktigesammanträde i juli. Många ledamöter var också frånvarande, en del av dem ersatta med suppleanter. Det där med suppleantskapet åstadkom för övrigt en lätt förvirring inför sammanträdets början. Ledamoten Sten Ahlqvist skulle ersättas av suppleant och han själv kallat en av dem som stod på partiets lista till fullmäktige. Men denne tillhörde inte de suppleanter som fastställts av länsstyrelsen och måste alltså avstå från fullmäktigeplats och sätta sig bland åhörarna.**

Ordföranden Arne Olsson öppnade sammanträdet med ett välkommen till Vebster Gustafsson. Han har tidigare varit ledamot av fullmäktige och har nu valts in efter avlidne Gert Johansson.

Våring-frågan gällde det bordlagda ärendet om kommunalkamrer Vårings lönegradsplacering från 1 januari 1970. I enlighet med rekommendationer från Svenska Kommunförbundet och Svenska Kommunaltjänstemannaförbundet hade kommunstyrelsen föreslagit, att kommunalkamrern från nämnda datum skulle placeras i lönegrad KA 19 löneklass 22. I pengar betyder det att kommunalkamrern skulle få knappt 5.500 kr. retroaktivt.

Ledamoten Gunnar Johansson vrkade avslag och den efterföljande debatten hölls mellan honom och partibrodern Gunnar Larsson, ordförande i kommunstyrelsen. Gunnar Johansson fann det märkligt att, när en enig kommunalnämnd och ett enigt fullmäktige fastställt arvodet för 1970 och detta inte föranlett något krav från kommunalkamrern man nu, när beslutet för länge sedan vunnit laga kraft och ett halvt år efter det att arvodet betalts ut, säger att det var fel. Vad är anledning till att kommunalnämnden ändrat uppfattning i fråga om lönen? Hr Gunnar Johansson undrade också: vem begärde utredningen om hr Vårings löneförhållanden? I skrivelsen från Kommunaltjänstemannaförbundet sägs att Våring anställdes som kommunalkamrer 1967 och utredningen bygger på detta. Men vem har anställt Våring som kommunalkamrer? Det har inte Frökinds kommun gjort. Det finns inget protokoll, inget beslut. Han har haft olika titlar och 1967 gjordes en framställning från kommunalnämnden att Vårings tjänstebeteckning skulle vara kommunalkamrer. Tjänstemannens titel blev alltså kommunalkamrer, men någon förändring i arbetsuppgifterna skedde inte. Gunnar Johansson krävde också besked om de krav som ställdes från Svenska Kommuntjänstemannaförbundet.

Gunnar Larsson: Fram till 1970 hade Våring en arvodesbefattning. Då togs dessa bort och de tidigare innehavarna av arvodesbefattningarna betraktades som tjänstemän. Vårings arvodesbefattning i löneklass 19 gjordes om till lönegrad 19 — samma betalning. Kommunförbundet har i sin utredning om pensionen gått ut från att Våring skall placeras i 22:a löneklassen. Om vi inte går med på den föreslagna lönen finns risk för att kommunen förklaras i blockad, sade Gunnar Larsson, och nämnde också ett annat skäl till bifall: under en övergångsperiod kommer Våring att få en reducerad pension om beslut inte fattas om pensionstillägg. I stället för sådant tillägg är det bättre att bevilja den retroaktiva lönen. Denna är ett resultat av centrala förhandlingar och inte mycket att göra åt, sade Gunnar Larsson.

Gunnar Johansson: Vi skall inte behöva fatta beslut under hot. Är de centrala parterna så enväldiga att de kan besluta åt kommunen?

Gunnar Larsson: Ja!

Gunnar Johansson: I så fall skall vi inte tala om demokrati, när fattade lagfästa beslut kan rivas upp.

Gunnar Larsson: Vi måste följa centrala förhandlingar. Vi borde fattat beslut om lönen i början av 1970, då cirkulären från förhandlingarna i december 1969 kom.

Två förslag fanns alltså inför beslut, dels kommunstyrelsens, dels Gunnar Johanssons avslagsyrkande. Ordföranden frågade och fann att kommunstyrelsens förslag bifallits. Trots en lång paus innan klubban föll begärdes inte votering. Mot beslutet reserverade sig Gunnar Johansson.

### Asfaltering

De båda "Gunnar" debatterade också i det andra av ärendena som förorsakade debatt, nämligen anslaget till Kinnarp-Slutarps vägförening. Vägföreningen hade begärt anslag på 150.000 kr. för asfaltering av gator i samhällena, fördelat på tre år. Kommunen skall svara för kostnaderna för nedläggning av dagvattenledningar, beräknad kostnad 140.000 kr. Med hänsyn till att asfaltering inte i större utsträckning kan komma i gång i år föreslås att anslaget i år blir 30.000 kr. Denna summa finns upptagen i kommunens ekonomiska långtidsplanering. Gunnar Johansson föreslog att man skulle skjuta på frågan och ta upp den i samband med statförslaget i oktober. Han uttryckte farhågor för den ekonomiska situationen. Gunnar Larsson höll inte med honom utan bedömde den ekonomiska situationen som ljus. Endast fem kommuner i länet har lägre skatt än Frökind, medan 22 har högre. De ekonomiska åtagandena i det här fallet är rimliga, sade Gunnar Larsson. Men det är ett kraftigt åtagande från vägföreningens sida och det är väsentligt att arbetena med dagvattenledningarna kan påbörjas innan tjälen går i jorden.

Hr Gustaf Gustafsson efterlyste en plan för arbetena. Även han ansåg att man skulle skjuta på anslaget tills budgeten gjordes upp.

Gunnar Larsson: Detta är ett anslag till vägföreningen. Vi har ingen anledning detaljgranska föreningens arbete.

Beslutet blev att vägföreningen får sina 150.000 kr., fördelat på tre år. Mot beslutet reserverade sig hrr Gunnar Johansson och Gustaf Gustafsson.

En ändrad lydelse av Normalpensionsreglementet antogs. De insamlade namnunderskrifterna i samband med tillsättande av kommunalkamrerstjänsten lades till handlingarna. 1500 kr. anslogs för att lägga ner rör i ett dike vid Liskängsområdet — diket har länge utgjort en fara för barn i området. Socialnämnden beviljades 1000 kr. för utökad fotvård. Pensionärerna vid Frökindsgården har redan rätt till fri fotvård och denna skall nu även omfatta personer som är föremål för uppsökande verksamhet.

### Musikskola

Från i höst kommer Frökind att få kommunal musikskola. Utan diskussion anslog fullmäktige ett investeringsanslag på 5.425 kr. och ett driftsanslag på 9.000 kr. Intresset för en musikskola är stort i kommunen och kulturnämnden har tagit kontakt med personer som är villiga åta sig undervisning och ledning av musikskolan. Eleverna beräknas betala en terminsavgift på 10 kr. för rytmsång, 15 kr. för blockflöjt och 30 kr. för gitarr- och pianoundervisning. Spelböcker och blockflöjter får eleverna själva köpa.

5.000 kr. ställdes till kommunstyrelsens förfogande för bekostnad av utredningar angående åldringsbostadsförbättringslån.

En begärd nedsättning av anslutningsavgift beviljades. Barnavårdsnämnden fick ja till begäran om tillsättande av en kommitté för utredning om barntillsyn.

Fullmäktige beslöt att för 700 kr. köpa ett piano från Signe och Gunnar Gustafsson till Lokal Frökind.

Till ledamot i hemhjälpsnämnden valdes Margit Winggren, Brismene, och som suppleant Birgit Gustafsson, Brismene. Som ombud vid lantmäteriförrättningar valdes Elof Behn och Arne Olsson.

—

## Kommunalkamrern som blev jordbrukskasseman

Hilding Våring

27/7 -71.

**F.d. kommunalkamrern i Frökind Hilding Våring — vad blev det av honom sedan han under så omskrivna omständigheter fick sluta sin tjänst i kommunen? Jo, han påträffas i högönsklig välmåga som semestervikarie på jordbrukskassans kontor i olika samhällen. Först var han två veckor i Kättilstorp, förra veckan var han i Floby, innevarande vecka är han i Åsarp. På Flobykassan skall han fortsätta att vikariera två veckor med början den 23 augusti.**

**Arbetet på jordbrukskassan har varit mycket trevligt, säger hr Våring. Där har jag fått kontakt med trevliga och sympatiska kunder, och övriga anställda har gjort allt för att hjälpa mig till rätta. Samarbetet har varit mycket gott och lättsamt. Efter dessa tre veckor har jag ingen längtan tillbaka till stressen på kommunalkontoret.**

**Hr Våring har tillhört styrelsen för Falköpings jordbrukskassa under omkring femton år. Att få praktiskt arbeta för rörelsen har ytterligare stärkt hans intresse för denna.**

—

17/7-71.

# Pensionärer på sommarresa

Frökindspensionärer på sommarutfärd

Lyckat som vanligt. Det konstaterade de över 50 resenärerna efter Kinneveds Röda Kors-krets traditionella sommarutfärd för pensionärer. Röda Kors-kretsens tradition är uppskattad och många pensionärer kommer åter år från år. När bussen i torsdags startade för årets utfärd hade 51 pensionärer tagit plats — och det betydde så många som bussen kan ta. Med Röda Korsordföranden Göran Andersson som "bas" gjordes första uppehållet vid Riks-Ost i Stenstorp, där platschefen tog emot, visade runt, informerade om ost och bjöd på smakprov.

Från Stenstorp gick vägen förbi Ranstad, där resenärerna imponerades bl.a. av den väldiga grävskopan som lär lasta 12 kubik, och vidare fram till Billingehus. Billingehusprästen Lars Edvin Nilsing tog emot och inledde en kort andakt. Han berättade om kyrkan, som ägs av Skara stift och som finansieras genom kollekter och gåvor. Från kyrkan flyttade man sig in i restaurangen, där kaffe väntade. Medan det dracks berättade intendenten på Billingehus, Folke Jansson, om anläggningen, som man sedan hade tillfälle att vandra igenom.

Inför hemresan fortsatte man den lilla vägen förbi Billingehus över Lerdala och via Öglunda, Varnhem och Broddetorp var man så småningom åter hemma i Frökind, nöjda och belåtna efter en fin resa.

## FRÖKIND

24/7-71.

**Kinneveds Röda Kors' simskola** börjar på måndag i Odenbadet. 95 elever är anmälda. Buss avgår från Axtorp 8.45 och är i Kinnarp 9.00. Bussen går som tidigare över Vårkumla och Slutarp. Den tidiga avgångstiden första dagen beror på att barnen har att lösa badkort.

# Kinnarps IF arrangerar FM-friidrott

**Kinnarps IF står den 1 augusti som arrangör för Falbygdsmästerskapen i friidrott. Tävlingarna går på förmiddagen på Kinnemo och följande grenar skall avgöras: 100 meter, 400 meter, 1500 meter, stafett 1000 m, kula, diskus, spjut, höjd, stav, längd. Inbjudan har utgått till sju föreningar och anmälan skall vara KIF tillhanda senast på tisdag.**

# NYA HOS KOMMUNEN

20/7-71.

**Kommunalkontoret i Kinnarp har bytt besättning. Redan den 1 juli tillträdde fru Inger Persson sin tjänst som kontorist. I torsdags — den 15 juli — började nya kamreren Göte Grahn. Han är 32 år och kommer närmast från kommunalkontoret i Mark.**

Nye kamreren Göte Grahn tillsammans med fru Inger Persson.

22/7-71.

# Kinnarp tränar på hemmaplan Slutarp åker till Västervik...

**Kinnarps IF skall försöka få rätsida på sin fotbollsskuta under fyra dagar i nästa vecka. Det blir då sammandragning på Kinnemo för samtliga spelare under fyra dagar med start på måndag. På tisdagkvällen gästar IFK Tidaholm Kinnemo och lägret avslutas på torsdagskvällen med bussresa till Vänersborg och möte med IF där.**

**Spelande tränaren Borse Thern har under sommaruppehållet fått sitt skadade knä undersökt, men trots att det varken handlar om skadade ledband eller menisk ömmar knät fortfarande. Klara för höstspel är dock under våren skadade Claes-Göran Göransson, Conny Qvist och Tord Torstensson.**

**Slutarps IF, som för närvarande ligger på jumboplats i div. VI, reser den 29 juli på träningslägen till Västervik under fyra dagar. Någon match kommer också att spelas.**

## KINNARP

IF Damklubb anordnar sällskapsresa till Göteborg med buss lördagen den 31/7.
Avresa från Kinnarps Pensionat kl. 7.30.

Anmälan pr tel. 333 62, 334 32 senast 26/7. Även icke medlemmar välkomna.

# Frökind övertar skötseln av kommunens lekplatser?

**Frökinds kommunstyrelse har hållit sammanträde. Kommunstyrelsen beslutade föreslå fullmäktige inrättande av en tjänst som deltidsanställd bibliotekarie med en tjänstgöring av cirka 320 timmar per år. Biblioteket skall hållas öppet två timmar två gånger per vecka under tiden 1 okt.—30 april, samt under året i övrigt två timmar en gång i veckan. Den tidigare fungerande biblioteksnämnden skulle uppgå i kommunens kulturnämnd.** 22/7-71.

Till ny ledamot i styrelsen för Frökinds Hyresbostäder efter Elof Rehn, som begärt befrielse från uppdraget, valdes Anders Andersson, Västerhaga, Slutarp, och till personliga suppleanter i samma styrelse utsågs Lennart Karlén, Slutarp, och Helge Olof Carlsson, Kinnarp.

Kinnarps samhällsförening hade i skrivelse begärt, att kommunen på grund av föreningens upplösning skulle övertaga skötsel och underhåll av lekplatserna i Kinnarp. Föreningens tillgångar skulle överföras till kommunen. Elof Rehn fick i uppdrag att vidtala lämplig person att sköta lekplatserna till årets slut. Tillsammans med Inge Eckerlid skulle Elof Rehn utreda frågan om lekplatsernas fortsatta handhavande.

Vid sammanträde med representanter för naturvårdsverket, länsstyrelsen och Viak hade frågan om tillbyggnad av reningsverket diskuterats. Förslag hade framkommit om s. k. kemisk rening, s. k. tredje steget. Härvid hade föreslagits utnyttjandet av de befintliga anläggningsdelarna med en påbyggnad av flockning, eftersedimentering, klorkontakt, kemisk silo och slamfickor som mest ekonomiskt. Kommunstyrelsen beslutade att den fortsatta utredningen sker efter detta program.

Eksjöhus AB hade gjort ansökan om dispositionsrätt till fyra byggnadstomter å fastigheten Slutarp 7:46. Byggnadsnämnden hade tillstyrkt framställningen med det förbehållet att om privatpersoner skulle vara intresserade av dessa tomter bör de lämnas företräde. Dispositionsrätten skulle gälla under ett år. Kommunstyrelsen beslutade i enlighet härmed.

Till avbytare vid kommunens vaverk utsågs Thure Pettersson, Halsarp, Kinnarp. Tjänstgöringen skulle omfatta den ord. befattningshavarens semester, varannan lördag—söndag samt varannan större helg. Kostnaden beräknades till 3.500 à 4.000 kr. per år.

Stiftelsen Frökinds Hyresbostäder hade hos fullmäktige hemställt om bidrag till grundfonden, 1 proc. av det förvaltade fastighetskapitalet på 1.200.000 kr., eller ett bidrag på 12.000 kr. för de senast uppförda flerfamiljshusen i Slutarp 7: 41 och Hassla 2: 80. Kommunstyrelsen tillstyrker beloppet och att det tages ur allmänna investeringsfonden. Likaså tillstyrkes att kommunal borgen för dessa fastigheter tecknas för ett belopp av 350.000 kr.

Kommunstyrelsen beslutade att kommunalkamrer Göte Grahn i avvaktan på lönegradsplacering från kommunförbundet skall avlönas efter KA 20.

Kommunstyrelsen beslutade att uttala sitt tack till den avgångne kommunalkamrern Hilding Våring för hans arbete i kommunens tjänst och uppdrog åt sin ordförande Gunnar Larsson att inköpa en minnesgåva.

Beslutades att lägenheten nr 15 i Hassleberg, Kinnarp, reserveras för kommunens räkning tills vidare. Kommunstyrelsen beslutade tillsätta en kommitté bestående av Gunnar Larsson, Göte Grahn, Elof Rehn och Inger Persson, för utredning av organisationen på kommunalkontoret.


**FRÖKINDS kommun**

Anmälan till lekskolan för barn födda -65 och -66 till tel. 330 08.
Lekskolan börjar 23/8.
**Barnavårdsnämnden**



27/7-71

**Kinnemo**
KINNARP
I kväll kl. 19.00
**IFK Tidaholm–Kinnarps IF**



Manlig eller kvinnlig
KONTORIST
erhåller omg. anställning.
**AB Kinnarps Kontorsmöbler**
Tel. 0515/333 70.



**KINNARP**
Välvårdad villa med trevligt läge, byggd 1950 och innehållande 5 rum och kök, badrum och toalett. Källare m. tvättstuga, hobbyrum, förråd, garage samt pannrum med oljeeldning.

**SPARBANKERNAS FASTIGHETSBYRÅ**
Storgatan 7—9, Falköping
Tel. 134 25
Bost.tel. 122 48, 135 84


# *Skaraborg på väg bli "låglandslän"*
# *Svarta kor rycker fram på Falbygden*

27/7-71.

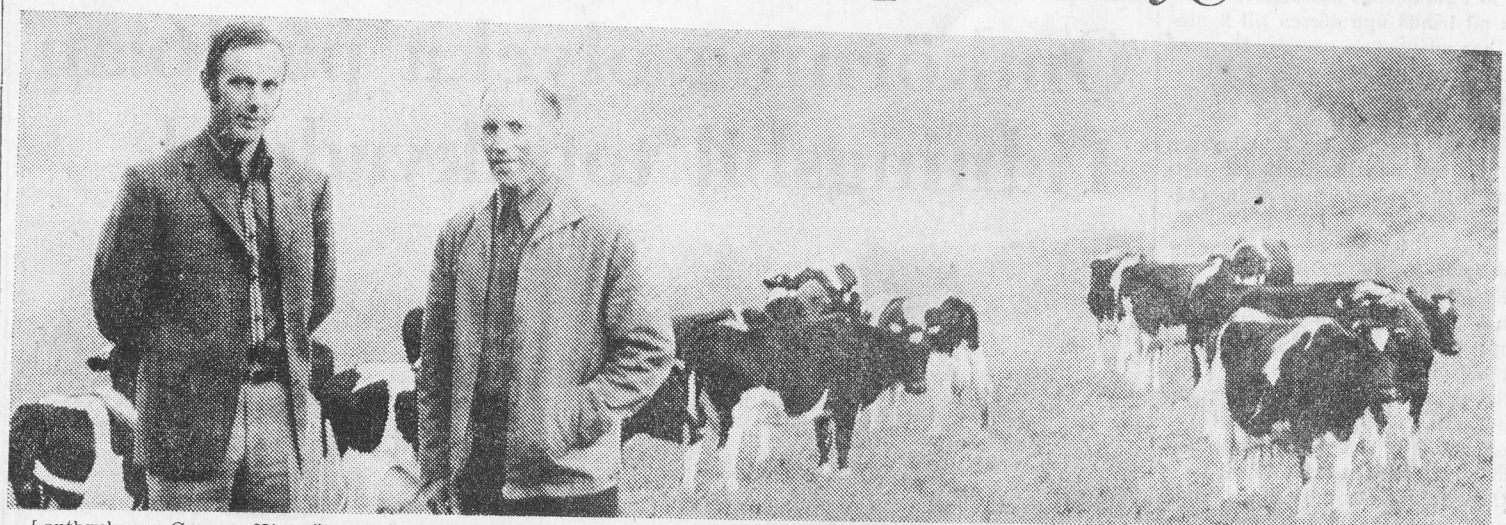

Lantbrukarna Gunnar Hjortsäter, Fröje, och Bengt Johansson, Kyrkeslätt, trivs bra med de svarta SLB-korna, som både har ett lugnt temperament och ger fina siffror vid mjölkkontrollen.

(del av artikel)

På Falbygden har låglandskorna en stark ställning, det konstaterar man lätt vid en rundresa i bygden. På flera gårdar har man övergått från röda till svarta kor, omtalar lantbrukarna **Bengt Johansson**, Kyrkeslätt, Vartofta-Åsaka och **Gunnar Hortsäter**, Fröje, Kinneved, som båda har stora SLB-besättningar. På Kyrkeslätt har man en fin låglandsbesättning, som man började bygga upp redan 1915 och som består av 50 kor. Fröjes besättning består av 80 kor, till större delen svarta. Den besättningen tillkom så sent som 1963 men innehåller ändå djur som blivit inskrivna i grundstamsboken och riksstamsboken.

Lantbrukare Bengt Johansson, Kyrkeslätt, är v. ordf. i Skaraborgs läns förening för låglandsboskap och lantbr. Gunnar Hjortsäter deltog i riksorganisationens årsmöte i Skåne.

# Kinnarp-träning på hemmaplan

29/7-71.

Kinnarps IF stormar fram.

I dag avslutar Kinnarps IF ett fyradagars träningsläger med att åka buss till Vänersborg och spela mot IF där. Detta alltså efter fyra dagars träningsslit på Kinnemo dit man i år för första gången också förlagt konditionsträningen. Den har man tidigare om åren avverkat i Utvängstorp. Förmiddagarna har ägnats åt konditionsstärkande övningar och eftermiddagarna åt fotbollsträning. I tisdags kväll spelade man 1—1 mot IFK Tidaholm. Matchen, som gick på Kinnemo, var rivig men välspelad trots att tröttande träningspass föregått den.

Lagledaren Marthel Johansson — som tillsammans med nye tränaren Bo Thern hållit i arrangemangen — beräknar att i genomsnitt arton spelare ställt upp på träningspassen. En siffra att vara nöjd med.

# Kinnarps IF tvingas upphöra med Falbygdsmästerskapen?

3/8-71.

**Skall Kinnarps IF tvingas upphöra med att arrangera Falbygdsmösterskap i friidrott? Den frågan ställer man sig efter årets tävlingar som avhölls på Kinnemo i söndags. Flera anmälda idrottsmän uteblev helt enkelt från tävlingarna och från ledningens sida tvekar man inte att tala om dålig självdisciplin. Man menar också att det nu gått så långt att det är tveksamt om fler tävlingar kan genomföras. För att ta ett exempel: Till söndagens 100-meterslopp var sex löpare anmälda. Tre av dessa uteblev. På 40- och 50-talen gick 100-metersloppet ofta i tre, fyra heat.**

Falbygdsmästerskapen är en tävling med ganska många år på nacken. Redan 1934 började man. 40- och 50-talen var strålande men från 60-talet har det bara gått bakåt — publikens intresse sviktar också.

Söndagens dragplåster Hans-Olof Gustavsson, Wilske, uteblev från tävlingarna. Han hade ingen möjlighet att komma i tid från träningslägret i Danmark. Han var anmäld i kula, diskus och spjut.

Kinnarp blev bästa förening med 51 poäng. Därefter Wilske 45, Albion 25, Åsarp 17 och Broddetorp 7.

Bengt Andersson, Kinnarp, segerh oppar. 5,66 blev det.

Här de fullständiga resultaten:

**Löpning 100 m:** 1) Bengt Georgsson, Kinnarps IF 12,1; 2) Lars-Johan Björk, Albion 13,2; 3) Bengt Andersson, Kinnarps IF 13,5. 3 st. uteblev från start.

**Löpning 400 m:** 1) Lars-Johan Björk, Albion 56,6; 2) Gunnar Wass, Wilske 65,8.

**Löpning 1500 m:** 1) Jan-Olof Andersson, Wilske 4.32,1; 2) Sven Andersson, Albion 4.42,1; 3) Gunnar Wass, Wilske 4.52,8. 2 uteblev från start.

**Löpning 5.000 m:** 1) Jan-Olof Andersson, Wilske 17.29,6; 2) Sven Andersson, Albion 17.40,0. Yngve Wass ställde ej upp på grund av skada.

**Kula:** 1) Jan-Olof Ahlin, Åsarp 11,58; 2) Rune Kyrk, Wilske 10,79; 3) Bengt Georgsson, Kinnarp 10,66; 4) Kjell Hoffman, Broddetorp 8,80. 2 uteblev från start.

**Diskus:** 1) Jan-Olof Ahlin, Åsarp 32,95; 2) Ronny Hallin, Wilske 31,92; 3) Kjell Hoffman, Broddetorp 19,65. 2 uteblev från start.

**Spjut:** 1) Bengt Andersson, Kinnarp 44,07; 2) Rune Kyrk, Wilske 41,88 3) Tomas Westerberg, Kinnarp 23,46. 3 uteblev från start.

**Höjd:** 1) Conny Qvist, Kinnarp 1,60; 2) Ronny Hallin, Wilske 1,50; 3) Krister Johansson, Kinnarp 1,40. 3 uteblev från start.

**Längd:** 1) Bengt Andersson, Kinnarp 5,66; 2) Bengt Georgsson, Kinnarp 5,40; 3) Lars-Johan Björk, Albion 5,12. 3 uteblev från start.

**Stav:** 1) Conny Qvist, Kinnarp 2,70; 2) Jan-Olof Ahlin, Åsarp 2,62; 3) Rune Kyrk, Wilske 2,52.

## KINNEVED

**FRILUFTSGUDSTJÄNST**

i Axtorp söndag kl. 14. Gösta Karlsson, Hagnerud. Kaffeservering. — Varmt välkomna!

**Kyrkobröderna**
**Pastorsämbetet.**

## FRÖKIND

**Friluftsgudstjänst i Axtorp** 5/8-71.

På söndag anordnar Kinneveds kyrkobrödrakör den sedvanliga friluftsgudstjänsten i Axtorp. I år medverkar kyrkobrödernas stiftsordförande Gösta Karlsson med predikan. För musiken svarara kantor Margareta Thor och gudstjänsten leds av kyrkoh. Hagnerud.

Servering kommer även att anordnas. Vid regn samlas man i församlingssalen.

**Slutarp—Valtorp 3—2**

Tisdagskvällens match på Tångavallen slutade med uddamålsvinst för hemmalaget Slutarp efter att Valtorp haft det mesta av spelet i slutskedet av matchen. Ställningen i halvtid var 2—2 efter två mål av hemmalagets Roger Andersson och mål av Håkan Torell och Arne Westerling för gästerna. En stund in på andra perioden avgjordes matchen, då Lennart Rutman spelades fram av Roger Andersson och från nära håll kunde slå in 3—2.

Båda lagen tycktes ha en del ogjort i träningsväg även om Valtorp hade ett säkrare passningsspel än vad Slutarp kunde visa upp.

Hemmalaget som senaste veckoskiftet legat på träningsläger saknade i dagens lag bl.a. Thomas Pettersson och Christer Stenkvist. Bästa insatsen gjordes av Gustav Eckerlid i målet och bra var för övrigt i försvaret Bo Eklöf. Roger Andersson svarade, som nämnts, för två mål och hade andel i det tredje, men var trots detta inte helt övertygande. Valtorps-elvan svarade för ett piggt spel, speciellt i kedjan där Bo Gustavsson genom sin snabbhet var ett orosmoment. Arne Westerling svarade också för bra insatser i ett för övrigt jämnt lag.

Domare var Leif Lundgren, Slutarp. 5/8-71.

Geson

**Lekskolan i Frökind** 12/8-71.

börjar måndagen den 23 aug. Anmälan av 5—6-åringar i kommunen bör ske omgående till barnavårdsnämnden.

**Ny "svinaherde"**

Sörby svingård i Kinnarp har bytt ägare. Håkan Silvander har i dagarna överlåtit sin rörelse till Arne Thuresson, Hallsarp, Kinnarp. Silvander har drivit rörelsen i tjugo år.

# Kommunal musikskola för Frökinds-elever

7/8-71.

Kommunal musikskola inrättas i Frökind från och med i höst. Kulturnämnden har fått i uppdrag att sköta administrationen och undervisningen kommer att förläggas utanför skolans schema.

Eleverna kan välja på följande: rytmsång, blockflöjt, gitarr och piano. Rytmsången är en utvidgning av skolsången på lågstadiet med användande av rytminstrument. Barnen får också lära sig noter.

Formulär att fylla i har genom Kulturnämndens försorg distribuerats. Senast på tisdag skall anmälningarna vara nämnden tillhanda.

**Cykelrundor**

Motionsklubben i Frökind anordnar sex torsdagar cykelrundor. Start sker den 12 augusti. Den sedvanliga motionsrundan fortsätter varje tisdag till den 28 september.

# 'Blecka' matchvinnare i Kinnarps 2—1-match

**Kinnarps IF fick en bra höststart i fotbollsfyran genom seger med 2—1 i lördagens bortamöte mot IFK Hällingsjö. 2—1 blev gästernas segersiffror sedan Bengt "Blecka" Georgsson svarade för båda målen. Han gjorde 0—1 i den 41:a min., varpå hemmalaget kvitterade efter nitton minuters spel i andra halvlek. Det var Roy Karlsson, som skickade in den bollen. Segermålet föll fyra minuter före full tid. Efter hörna hamnade bollen hos "Blecka", som inte var sen att utnyttja den chansen.** 10/8-71.

Bengt Georgsson var piggast av gästernas anfallsspelare. En fin tillgång var också målvakten Bengt Alexandersson, som svarade för en rad säkra ingripanden.

Över huvud svarade Kinnarp för en kämpainsats, där mittfältets Roland Moberg och försvarets Bo Johansson får överbetyg jämte de redan nämnda.

Hällingsjö hade en bra målvakt i Sören Andersson vidare kan Roy Karlsson nämnas.

Efter tre 1—1-matcher mellan de två lagen bröt nu Kinnarp den raden. 1969 slutade båda matcher med delad pott och i vårmötet på Kinnemo blev det åter oavgjort resultat.

Bengt "Blecka" Georgsson

# Bosse Thern meniskskadad

**Kinnarps IF:s spelande tränare Bo Thern är borta ur fotbollsleken för den här säsongen. Hans knäskada under vårsäsongen har inte läkts och nu har det konstaterats att det är fråga om en skadad menisk.**

**Från Kinnarps horisont meddelas vidare att en av de främsta reservspelarna, Staffan Nielsen, fått kort karens till Falköpings BK. Han återfinns alltså i FBK-dressen under hösten.**

## FRÖKINDSBOR

Deltag i motionsklubbens cykelrundor 6 torsdagar framöver med början den 12 aug. Start vid Kinnarps Centralskola 18.30—19.30. Startavgift 1:—.

Vid sammanlagt 500 startande utlottas en cykel.

Vi fortsätter som vanligt varje tisdag fram till den 28 sept. med sedvanliga motionsrundan. VÄLKOMNA!

**Motionsklubben**

## Enrumslägenhet

hyresledig i Slutarp.
Tel. 331 06.

## Dagmamma

finnes i Slutarp. Tel. 331 55.

**Slutarps IF:** Gustav Eckerlid, Anders Eckerlid, Kjell Karlstedt, Per-Olof Gustavsson, Lennart Pettersson, Kennet Andersson, Roger Andersson, Gunnar Samuelsson, Bengt Hermansson, Lennart Ruthman, Krister Stenkvist, Åke Samuelsson, Jan Andersson, Håkan Karlstedt. Match mot Åsarp idag. Samling Tångavallen 12.15.

**Slutarp B:** Ulf Karlén, Leif Svensson, Lots Hafbauer, Jan Andersson, Ingvar Johansson, Åke Samuelsson, Leif Ekbom, Lennart Ljus, Gunnar Samuelsson, Tomas Andersson, Johnny Karlstedt, Bengt Hermansson, Jan-Ola Lejfner, Bengt Andersson, Crister Stenqvist, Börje Gustavsson. Match mot Tomten B måndag. Samling Mobergs 18.

**Slutarp—Åsarp 4—5**

Det var nära att Åsarp kunde noterat en storseger över hemmalaget Slutarp i lördagens Tångavallsmatch. När c:a tjugo minuter återstod att spela hade Åsarp ledning med 5—1 men lyckades inte hålla denna tiden ut. Slutarp gjorde sitt första mål vid ställningen 0—3 genom Lennart Rutman och det var han jämte Roger Andersson som svarade för målen i slutskedet av uppgörelsen, där bl. a. den sistnämnde gjorde mål på straff.

Den ungdomliga Åsarps-elvan visade upp ett rappt och bra spel och tycktes därtill ha den rätta spelglädjen, vilket saknades på de flesta håll i hemmalaget. Torbjörn Seveborg var en stark kugge i fyrbackslinjen och här märktes också den spelande tränaren, Arne Rehn, som med sin blotta närvaro satte sig i respekt hos hemmalagets forwards. På mittfältet gjorde Tommy Nero en bra insats, medan trion Sören Vilgotsson — Lars-Åke Kling — Ingemar Pettersson, som de bästa framåt. De två sistnämnda svarade för samtliga mål, varav Ingemar Pettersson gjorde tre stycken och även hade fina tillfällen att öka sin målskörd där bl. a. målställningen var i vägen en gång.

Thomas Pettersson, Bo Eklöf, Christer Stenkvist och Håkan Karlstedt saknades av det ordinarie garnityret i Slutarp och detta kom att inverka såväl i anfall som försvar. Lite bättre takter hade man ändock väntat sig och på sina håll var man nog i nonchalantaste laget. Gustav Eckerlid vaktade målet med säkerhet trots de fem baklängesmålen och hörde till de bättre i laget. Bra var också brodern Anders men i övrigt var det svagt besatt i de bakre lederna. Roger Andersson hade vissa framgångar på mittfältet och i kedjan var Lennart Eckerlid en av de aktivaste den halvlek som han deltog.

Leif Lundgren, Slutarp, dömde utan klander. 10/8-71.

Geson

**Söndagsskolornas utflykt** 14/8-71.

Söndagsskolorna i Slutarp och Kinnarps missionshus börjar ny termin med gemensam utflykt sönd. den 22 aug. Utflykten kommer att företagas med buss. Föräldrar och barn hälsas välkomna att deltaga i utflykten.

Södra rektorsområdet:

(del av artikel) 14/8-71.

# Lärarläget gott på Fredriksberg
# Många nybörjare i Kinnarpsskolan

**Lärarkandidater**

Inom södra rektorsområdet — dit hör förutom Fredriksbergsskolan också skolorna i Vartofta, Yllestad och Kinnarp — kommer elva lärarkandidater att vara verksamma under terminen, fem i Fredriksbergsskolan, fyra i Kinnarps skola och två i Vartofta skola.

**Många nybörjare i Kinnarp**

Nybörjarnas antal inom rektorsområdet är störst i Kinnarp, där 39 sjuåringar skrivits in. Det är den högsta siffran för nybörjare på den orten på många år! I Vartofta är nybörjarna femton och i Yllestad bara sex. Totalt har Kinnarp inför skolstarten 167 elever, Vartofta 129 och Yllestad 46. Ny ordinarie lärare i Yllestad efter Ragnar Härnelius är Marianne Gustavsson.

## FRÖKIND

**NTO:s studiecirkel** anordnar en resa till Tiveden den 22/8. Resan är öppen för alla. Ring 333 00 för upplysning.

**KINNEMO söndag kl 18.00**

**HÖSTPREMIÄR**
Div IV Södra
**KRONÄNGS IF–KINNARPS IF**
VÄLKOMNA!

## Friluftsgudstjänst

vid Frökindsgården, Kinnarp (vid regn inomhus) söndag kl. 15. Kyrkosångare Karl Fransson och Kurt Rydberg.

Välkomna.

14/8-71.

14/8-71.

# Bengt "Blecka" Georgsson mellan Kinnarps-stolparna

**Kinnarps IF placerar Bengt "Blecka" Georgsson mellan målstolparna i söndagskvällens viktiga match på Kinnemo mot Kronäng. Anledningen är att ordinarie målvakten Bengt Alexandersson befinner sig på Norrlandssemester. Ersättare på "Bleckas" anfallsplats blir Ulric Gunnarsson, som saknades i det lag som besegrade Hällingsjö i höstupptakten.**

**Kronäng inledde höstspelet med 1—0-förlust mot Länghem och befinner sig två trappsteg under Kinnarp i tabellen med en poäng mindre än KIF-pojkarna. Vi kan förmoda att det blir en jämn kamp på Kinnemo. Gästerna har flera duktiga spelare i sitt led med målvakten Harry Hendén, försvarets Kent Blomqvist och anfallets Jan Waldenström som de mest namnkunniga.**

**Det är nu full fart i alla serier. I div III är det tätt mellan given. TGIF spelade i torsdags mot Warta och fortsätter i morgon på bortaplan mot ett annat av topplagen, nämligen GAIK på bortaplan.**

**I den norra div IV-gruppen hemmaspelar i dag Tidaholmskamraterna mot IFK Hjo och i morgon blir det derby i Ekedalen mellan ESK och Fröjered. En mycket viktig match för tabellbotten, där FIF ligger jumbo och Ekedalen näst jumbo.**

**I div V Falköpingsgruppen finner vi att Timmele derbyspelar mot Blidsberg, att Mullsjö tar emot Floby och att Grolanda inleder på hemmaplan mot Herrljunga. I Skövdegruppen öppnar Borgunda hemma mot grannen Skultorp.**

**Slutarp skall försöka klättra uppåt i tabellen. Har tänkt sig en lyckad div VI-start mot Naum i dag på Tångavallen. I denna Varagrupp av div VI spelar vidare Trädet borta mot Elmer, medan Vilske Kleva reser till Vedum.**

**I motsvarande serie, Falköpingsgruppen, har Sandhem hemmamöte med Stenstorp. Gustav Adolf drabbar samman med Furusjö och på Brovalla i Valtorp spelar hemmalaget mot Kättilstorp. Rapidarna reser slutligen till Håvens glada gossar.**

**Seriestart på bred front betyder också att FT:s resultatservice öppnar på allvar igen. Vi anslår resultat såväl i dag som i morgon i depeschfönstret på Landbogatan.**

# Falbygdens skolförbund

**Södra rektorsområdet**

**Höstterminen 1971 börjar onsdagen den 18 aug. enl. nedanst.**

## Fredriksbergsskolan

08.00 Lärarna samlas i lärarrummet
08.30 Upprop i aulan åk 7 och 8
10.00 Upprop i aulan åk 9. Hemresa för eleverna 11.00.

Högstadieelever i åk 9 från Frökinds kommun hänvisas till Kyrkerörsskolan åk 7 och 8 till Fredriksbergsskolan.

Skolskjutsar: Elever från Frökinds kommun reser med Linjebuss ordinarie tur.

## Kinnarps, Vartofta och Yllestads skolor

Upprop 10.00. Skoldagen slutar 12.00.

Tider för skolskjutsar:

Kinnarp: 1. Döve 08.00. 2. Rogestorp 08.00. 3. Halsäng 07.40.

Mönarp 07.55, kv mot Slättäng 08.20.

Vartofta: 1. Uddag. kv 08.25, Karleby k:a 08.30. 2. Kordam 08.00, Korsg. Åsle 08.10, Agnestad 08.25, Smeby 08.35. 3. Falekv. 08.00, Kälvene kv 08.05, Näs 08.10, V. Åsaka k:a 08.20, Öja 08.25.

Yllestad: 1. Kyrkeslätt 07.50. 2. Kv mot Brandsbygget 08.10, Krons, Guddarp 08.20. 3. Kv mot Trälshed 08.30.

**Första dagen** går samtliga skjutsar 1 timme senare.

Upplysningar lämnas pr tel. 185 00.

Samtliga lärare inom rektorsområdet samlas till kollegium på Fredriksbergsskolan 14.00.

**Rektor**

# Lagen på Kinnemo söndag

| KINNARP | KRONÄNG |
|---|---|
| 1. Bengt Georgsson | 1. Harry Hendén |
| 2. Conny Qvist | 2. Jan Schagerlind |
| 3. Bengt Persson | 3. Jonny Mohlin |
| 4. Bo Johansson | 4. Kent Blomqvist |
| 5. Anders Ek | 5. Sune Johansson |
| 6. Roland Moberg | 6. Stefan Jönsson |
| 7. Christer Johansson | 7. Henry Rydenholm |
| 8. Tony Persson | 8. Jan Waldenström |
| 9. Kjell Ahl | 9. Kent Larsen |
| 10. Ulric Gunnarsson | 10. Göran Blomqvist |
| 11. Gösta Ek | 11. Olle Jonsen |
| 12. Åke Persson | 12. Jan-Olof Sunnerhäll |
| 13. Kenneth Palmqvist | 13. Göran Andrén |

Samling 17 Kinnemo.

Domare: Kjell-Åke Magnusson, Skövde.
Linjedomare: Stig Andersson och K.-E. Lundin, Skövde.

## ÄLGBANAN I AXTORP, KINNEVED

hålles öppen för träning och kompetensprov följande dagar:

Augusti: 14, 15, 21, 22, 28, 29.
September: 4, 5, 11, 18.

Anmälningstid samtliga dagar kl. 13—15. 12 sept. tävling mot skytteföreningen. 19 klubbmästerskap Normapokal. Ammunition till de flesta kal. tillhandahålles vid banan. Tel. 0515/ 331 82, 331 56, 331 54. KLIPP ANNONSEN!

# FT-BESÖK HOS KLUBBEN:

# Slutarps IF tror på ljusare tider

14/8-71.

## *Idrotten central punkt i samhällsbilden*

**Slutarps IF för just nu en blygsam tillvaro i div VI-fotbollen. Inför den höstsäsong, som nu i dagarna tar sin början har man emellertid lovat bot och bättring. En otursvår skall följas av en framgångsrik höst — det är ledare, spelare och supporters helt överens om. Fotbollen är föreningens dominerande idrott. Har varit så alltsedan starten för 52 år sedan, då några entusiastiska ungdomar med bl.a. Evert Sandén i spetsen startade föreningens idrottsäventyr på ägor tillhörande Mönarp. Där ägnade man sig åt fotbollslekar från startåret 1919 till 1933, då man förflyttade sig till Tångavallen. Där finns man än i dag. Och där trivs man. Trivseln kommer säkert också att ökas när den klubbstugan någon gång fram i höst står klar för invigning.**

SIF-kvartetten Anders Andersson, Mats Andersson, Kalle Lundin och Eino Mikkola konstaterar att Tångavallens gräsmatta är som ett salsgolv.

Om Slutarps IF vet vi som sagt att fotbollen är och har varit huvudidrotten. Tidigare ägnade sig föreningens medlemmar också åt bandy och friidrott, men de idrotterna har sedan många år försvunnit från programmet.

Harry Nilsson var den förste av många ordföranden. Han följdes senare av bl.a. Evert Sandén, som agerade med klubben under åren 1934—44. Dessförinnan hade han åren 1923—33 varit kassör. Parallellt med ordförandesysslan skötte han också lagledarskapet för fotbollslaget. Evert var med från starten. Han är med än i dag. Nu som hängiven supporter och trogen medlem. Det finns ytterligare en av de gamla som inte missat någon årsavgift sedan starten, Nils Samuelsson är namnet.

### En veteran

Unga nya krafter har trätt till i flera positioner inom föreningen. Kvar finns en veteran — Gustav Gustavsson, som funnits i medlemsregistret sedan 34 år tillbaka. Han har verket som sekreterare i 29 år o. kassör i två år. Mister Geson — välkänd för FT:s läsekrets som idrottsbevakare inom bl.a. Frökindsräjongen — är alltså väl initierad i föreningsarbetet.

### Mats den störste

Föreningen har genom årens lopp fostrat många framgångsrika idrottare. Den störste bollspelaren av alla är Mats Andersson. Efter 25 aktiva bollsparkarår håller han nu hårt i de slantar som flyter in. Han var aktiv på bollplanerna från 1942 fram till 1967. Då överlät han taktpinnen till bl.a. sonen Roger, som nu får axla den Anderssonska manteln vad gäller finesser på planen. Mats av i dag skulle dock säkert kunna förflytta kulan med smöradresser till sina kompisar. Han kanske rent utav behövs...

På friidrottsarenorna minns de trogna SIF:arna framför allt Inge Halleskog, Nils Setterberg, Gillis Hallagård, Gert Johansson och Mats Dahlstrand.

Fotbollsidrotten har varit stor. Med stor menar man en god position i div V. Dit vill man igen. Snart. Vem vill inte minnas elljuskampen mot IFK Falköping inför 1200 personer, mötet med Jönköping Södra (1—2-förlust) eller de alltid lidelsefulla derbyna mot Kinnarps IF?

forts. ↓

munen hjälper till att bestrida kostnaderna för avlopp. Utöver nybygget har man också tvingats se om omklädningspaviljongen. Det har varit omfattande arbete. Ekonomiskt stöd till Tångavallen-byggnationen räknar man också att få från Naturvårdsverket.

### 108 medlemmar

Slutarps IF av i dag har 108 medlemmar. Av dessa är ett 20-tal engagerade i olika funktioner. Det handlar om många frivilliga timmar. Tag som exempel fotbollsbasen Kalle Lundin. Ca 45 timmar i månaden går åt till jobbet inom SIF.

Trots att SIF befinner sig något i dalande vad beträffar bollverksamheten, vill man beteckna intresset för föreningen som stort.

Man vill tro att det kommer ljusare tider. Idrotten behövs i samhället. Något att samlas kring, inte minst för de yngre — föreningen har nu tre pojklag i aktion. Lokalen på Tångavallen kan bli en samlingsplats. Något centralt i föreningsbilden. Så vill i alla fall de styrande, tro.

De vill också tro att de har en mission att fylla som ungdomsforskare. Närmare 50 ungdomar finns an-

forts. ↓

resor, muntrar upp spelarna och bidrar till trivseln. Dagens SIF:are kommer inte med några klagolåtar — de vill bara ha mer engagemang kring sin idrott. Det finns exempelvis supporter, som kallat spelare och ledare till en enkel fikaträff när det varit lite entonigt ett tag. Sånt uppskattas.

### Kvartett som hoppas

När vi en tidig söndagsmorgon träffade kvartetten Eino Mikkola, ordförande — Mats Andersson, kassör — Kalle Lundin, fotbollsbas — och Anders Andersson, isbanechef och sakkunnig byggherre på Tångavallen — på inspektion på bollplanens domäner tillfrågades de om vad SIF har för förhoppningar för framtiden. Tongångarna gick så här:

Eino: Min förhoppning är att vi kan bygga upp vår ekonomi så att vi kan premiera våra spelare. På något sätt uppmuntra dem. Naturligtvis hoppas jag att vi småningom kan klättra uppåt ett pinnhål i seriesystemet.

Mats: Fler ledare, bättre ekonomi och framgångar idrottsligt. Jag vill hoppas att vi får behålla våra yngre spelare och bygga vidare på dessa,

forts. ↓

ma arrangemang, som kanske kan ge BÅDA stabilare ekonomi.

De passningar som här slagits visar väl att det är en hög grad levande förening, som nu går in på ett höstvarv fyllt av ambition att ro sina uppgifter i land.

Man vill tro på ett gott idrottsligt bokslut senare i höst.

Lycka till.

Bånsse

forts. ↓

forts.

**Omsättning**

Slutarps IF omsätter ca 25000 ett normalår. Ekonomin är ett problem. Det blir svårare och svårare att samla slantar på kistbotten. Man vill påstå att danserna i den nya Lokal Frökind inte gett önskat resultat. Hyreskostnaderna är för höga. Det kommunala anslaget om 7000 kr plus 1000 kr för vinteridrotten (isbanan) är välkommet, men ett påslag på någon tusenlapp skulle kunna rätta till finanserna ytterligare. Lotterier får nu finansiera en del av verksamheten — den branschen är inte särskilt lättflirtad.

**Klubbhus**

Nu står de ansvariga också mitt uppe i byggandet av en klubblokal, som blir en verklig pärla på vallen. Den är kostnadsberäknad till ca 35.000 kr. Av kommunen har man fått ett extra anslag på 15.000 kr. Det är välkomna slantar. Man hoppas också att kom-

forts.

tecknade i medlemsmatrikeln. De har glädje av SIF — SIF hoppas få glädje av dem.

Fritiden ökar och med den fritidsproblemen. Idrotten är väsentlig som uppsamlare — den kommer att vara så i även i framtiden. Slutarps IF vill tro att idrotten än nyttig — kanske mer nyttig i de lägre än i de högre sammanhangen. Det är mycket som lockar nutidens ungdom. Det blir svårare att samla den. SIF skall dock försöka även i fortsättningen.

**Önskemål**

Föreningens önskemål är att en träningsplan småningom kommer till stånd, att vägen till Tångavallen blir mer angenäm att färdas på och att en parkeringsplats kan anläggas på vallen.

Dagens styrande har också ett önskemål om bättre supporterstöd. En supporterskara som hjälper till med

forts.

och därigenom få ett bättre lag.

Kalle: Att det tråkiga tabelläget ändrar sig i höst så att vi kan mönstra ett stabilt och figther-tänt fotbollslag. I vår har vi haft problem med skadade spelare, spelare som studerat eller "lumpat". Ordinarie uppställning två matcher är en missräkning. Nu vill jag också hoppas att publiken blir mer aktiv och sporrar oss till bättre insatser.

Anders: Sist i raden av önskare vill jag ha förhoppningar om att SIF går en bra framtid till mötes. Att samarbetet med kommungrannen Kinnarps IF ökar och blir ändå bättre än under senaste åren. Möjligen kunde man tänka sig mer gemensam-

Mister Geson — Gustav Gustavsson är föreningens skrivkarl sedan många år tillbaka. Vettiga veteranförhoppningar lyder så här:

"Mina förhoppningar är inte speciella för den klubb jag representerar och går ut på att klubbarna i någon form får ett bättre stöd från det allmänna och att därmed kunna frigöra frivilliga krafter för det rent idrottsliga arbetet. Rent allmänt hoppas jag också på en större hängivenhet för den egna föreningens arbete såväl på det ekonomiska som det sportsliga planet från alla åldersgrupper inom klubbarna. En förhoppning är också att man efter en aktiv period inte lägger av utan ställer sig till förfogande för andra uppgifter inom föreningen."

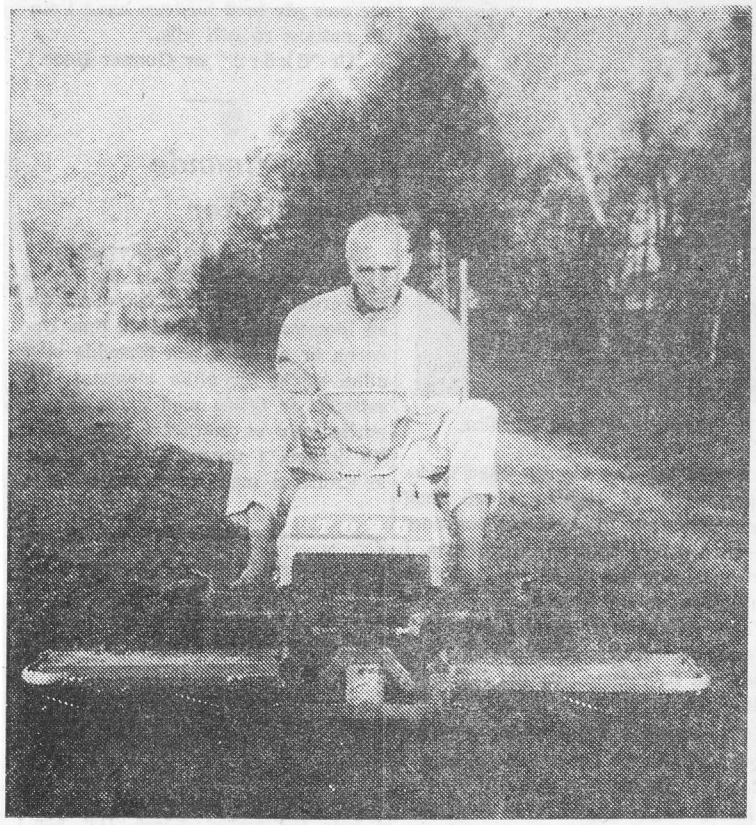

Lennart Karlén är överste klippare på Tångavallen. Mångårig SIF-are, bl. a. som ordf.

## KINNARP–SLUTARP

**Söndagsskolan börjar ny termin sönd. 22/8** med gemensam utflykt för ssk i Kinnarp och Slutarp. Avresa med buss. Samling vid resp. Missionshus kl. 10.00. Föräldrar — förutvarande och nya elever hälsas välkomna! Anmälan om deltagande senast torsd. 19/8 tel. 331 71 eller 503 39.

**Söndagsskollärarna i Kinnarp och Slutarp**

**Friluftsgudstjänst i Slutarp** 21/8-71.

I morgon, söndag, anordnas en friluftsgudstjänst i Järnvägsparken i Slutarp med predikan av kyrkoherde Gunnar Stenström.

1718-71.

# Kinnarp startade med knockmål men förlorade till Kronäng, 3—2

**Kinnarps IF fick en mycket lyckad start i söndagskvällens div IV-möte med Kronäng på Kinnemo. Redan i första anfallet prickade Kjell Ahl in ledningsmålet sedan Ulric Gunnarsson svarat för uppspelet. Fortsättningen under de närmaste tio minuterna bjöd på ytterligare Kinnarpschanser. Bl. a. hade Tony Persson och Kjell Ahl två kalastillfällen att öka hemmaledningen och därmed på ett tidigt stadium sänka Kronäng. Nu rullade dock bollen inte Kinnarps väg utan småningom lyckades Kronäng få fason på sitt spel. Vände matchen och vann med 3—2. Ett oavgjort resultat hade gett Kinnarp rättvisa.**

Kvitteringen till 1—1 kom efter hörna i den 18 minuten. Jonny Mohlin var nickmålskytt. Samme Jonny gav sitt lag 2—1 i 32 minuten, återigen på nick sedan vikarierande Kinnarpsmålvakten Bengt "Bleka" Georgsson lite obehärskat rusat ut på en kampboll i luften, där en Kinnarpsspelare redan fanns inblandad.

Näst sista minuten av den första halvleken gav nytt Kronängmål. Återigen var det Jonny Mohlin som stod bakom den fullträffen. Han blev snyggt frispelad och sköt ett väl avvägt skott utan chans för mål-"Blecka". Därmed fullbordade Jonny sitt äkta hat-tric.

**Lyckominut**

Trettonde minuten av andra halvlek blev en lyckominut för Kinnarp. Vid genombrott krokades Ulric Gunnarsson och trots vilda protester från Kronängshåll gjorde domaren det enda riktiga: han pekade på straffpunkten. Från denna slog Ulric bollen i nät. 3—2 betydde en markant uppryckning från Kinnarpshåll, men en kvittringsboll ville inte leta sig in i nätmaskorna. Det hjälpte inte att laget i slutminuterna kastade in mittfältspelaren Christer Johansson i målet och släppte ut "Blecka" på grönbete. Det gick inte att slå hål på Kronängsförsvaret, där målvakten Harry Hedén uppträdde som utmärkt sista utpost.

**Kan bli ödesdigert**

Förlusten för Kinnarpspojkarna kan bli ödesdiger. Mötet med Kronäng hade beteckningen "fyrapoängsmatch", men nu har helt plötsligt avståndet till näst jumbon Länghem krympt — det skiljer två futtiga pinnar.

KIF-pojkarna borde som nämnts redan i upptakten försäkrat sig om ett markant försprång. Det såg då ut som om Kjell Ahl skulle bli den som satte fart på anfallsspelet, men småningom tappade såväl Kjell som övriga anfallspelare inledningsstilen och det betydde ett tungt jobb för övriga när inte kedjan lyckades hålla och behålla bollen.

"Bleckas" placering mellan stolparna medförde att anfallsspelet sjönk flera klasser — det är beklagligt att inte KIF har tillförlitlig målvaktsersättare. Trots de tre målen kom uteförsvaret undan med hyggligt betyg men den där riktiga säkerheten är som bortblåst.

130 personer såg drabbninben. De såg ett äkta hat-tric av framgångsrike Kronängsanfallaren Jonny Mohlin och de såg domaren Kjell-Åke Magnusson, Skövde, i en hygglig domarroll.

Båsse

# Simexamen för Frökindselever

14/8-71.

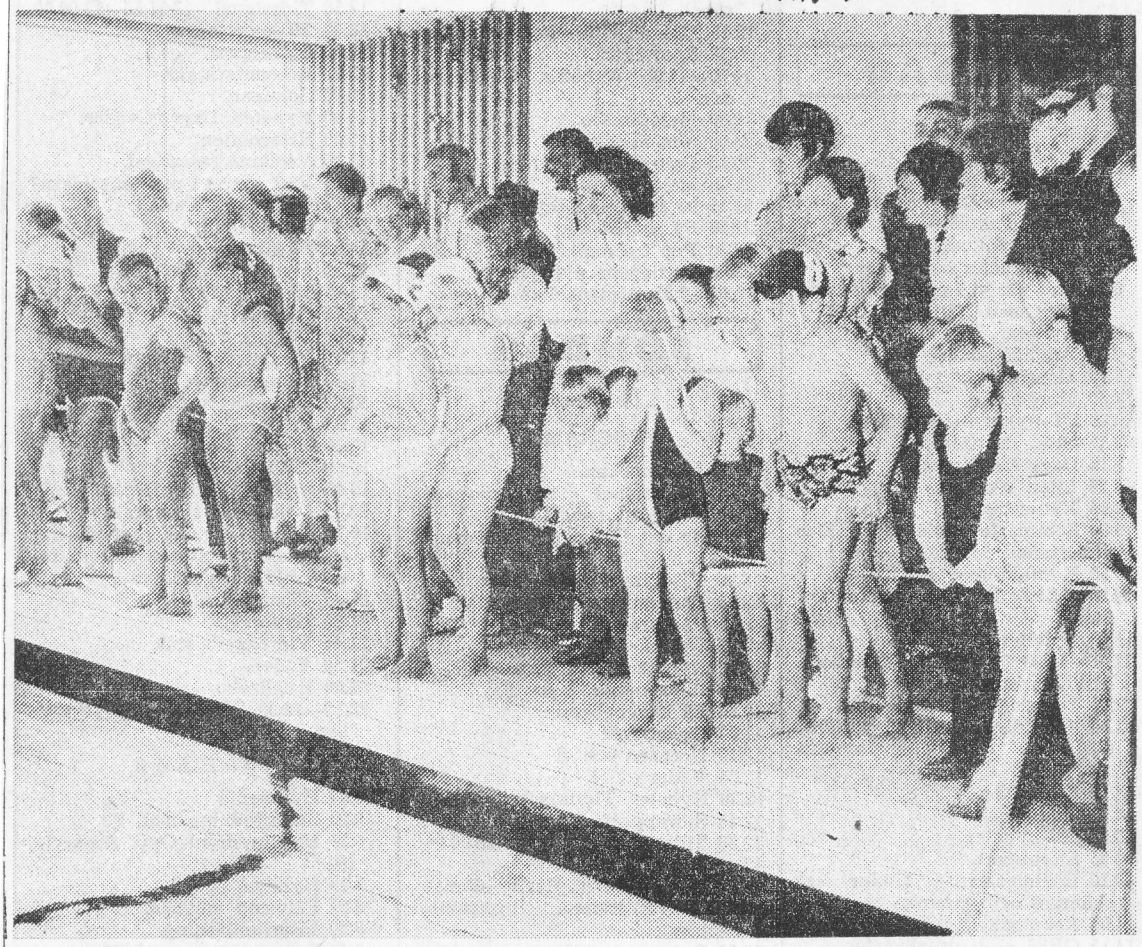

Klart för stafett. Unga simmare på startlinjen hejas på av entusiastiska examenstittare.

I går avslutades Frökindsbarnens simskola i Odenbadet. 110 elever i olika åldrar har under en treveckorsperiod lärt sig simma. Många har också tagit märken av olika slag, vilket framgick av gårdagens examen som hölls under ledning av simlärarna Anita Runesson, Maj Lind och Anita Karlsson. Fritidsnämndens ordf. i Falköping, Bo Jönebratt, hälsade inledningsvis elever och föräldrar välkomna till avslutningen och så var det dags att kröna promotor. I den funktionen sågs Inge Eckerlid, som också var representant för simskolans arrangör, Kinneveds Röda-korskrets.

Så följde utdelning av diplom, skämthopp med kläder (djärva hoppare var Stefan Eklöf, Gunnar Kjellén, Håkan Andersson, Anders Gustafsson och Jan Nyman), luftmadrasstafett, stafetter för "fiskar" m. fl. övningar. Slutvinjetten blev den vanliga — alla elever bjöds på saft och bullar. Dessförinnan hade dock Inge Eckerlid överlämnat vackra blommor till de tre simlärarna.

Följande promoverades:

Kandidaten: Karoline Ahl, Lisbeth Andersson, Kristina Brandt, Veronica Browall, Lisbeth Ek, Marianne Fridolfsson, Sara Karlsson, Kajsa Rikkonen, Jan Nyman.

Järnmagistern: Kajsa Rikkonen, Håkan Andersson, Anders Gustafsson, Gunnar Kjellén.

Bronsmagistern: Ingela Andersson, Christina Gustafsson, Anita Rikkonen, Anders Gustafsson, Svante Wilgotsson.

Silvermagistern: Sibylla Jarlsson, Anita Kjellén.

Guldmagistern: Carina Kjellén.

Övriga märkestagare,: Nybörjare: Fisken (25 meter): Marie Olsson, Ulla-Lena Gunnarsson, Sören och Conny Friberg, Kurt Roland Johansson, Laila Hofbauer, Robert Lindström, Bengt Kjellström, Anna-Karin Svensson, Sören Lundin, Marina Ahl, Carina Engdahl, Kristina Holst, Ing-Marie Claesson, Lill-Britt Svensson, Liselotte Qvick, Eva-Carin Johansson, Britt Göransson, Gunilla Westerberg, Annika Filipsson, Kerstin Kjellén, Britt Erenius, Stefan Ungh, Susanne Ungh.

Järnmärket: Gunilla Westerberg, Ulla-Lena Gunnarsson, Kent Ek, Kristina Holst, Ing-Marie Claesson, Lena Rikkonen.

Fortsättningsgrupp:

Bronsmärket: Jörgen Andersson, Bo Andersson, Kristina Brandt, Veronica Browall, Karoline Ahl, Sara Karlsson, Mikaela Johansson, Lena Hermansson, Ann-Marie Lagerstrand, Jan Nyman, Anette Thern, Sonja Åkesson.

Silvermärket: Jan Nyman, Lisbet Ek, Kajsa Rikkonen, Gunilla Bertilsson, Lena Johansson, Mikaela Johansson, Anette Thern, Ann-Marie Lagerstrand, Lena Hermansson, Bo Andersson, Karoline Ahl, Kristina Brandt, Veronica Browall, Marianne Fridolfsson, Sara Karlsson.

Simborgarmärket: Carina Kjellén, Anita Kjellén, Boel Larsson, Sibylla Jarlsson, Gunilla Bertilsson, Kajsa Rikkonen, Mikaela Johansson, Lena Hermansson, Ann-Marie Lagerstrand, Jan Nyman, Anette Thern, Lena Johansson, Gunnar Kjellén, Margareta Gustavsson, Monica Johansson, Jörgen Andersson, Karoline Ahl, Stefan Eklöf, Lisbeth Gunnarsson, Katarina Eklöf.

**Kinnarp B:** Thomy Pettersson, B. O. Engstrand, Torgny Johansson, Claes-Göran Göransson, Åke Persson, Tord Torstensson, Uno Carlsson, Fleming Torstensson, Kenneth Palmqvist, Tomas Westerberg, Rune Torstensson, Tomas Karlsson, Conny Johansson, Kent Bengtsson. Match mot Friskopojkarna B. Samling Kinnemo idag 14.

**Kinnarp B-jun.:** Peter Juliusson, Steve Carlsson, Ingemar Johansson, Benny Johansson, Kent Bengtsson, Tomas Karlsson, Tommy Fredriksson, Dan-Ola Sandén, Tomas Westerberg, Roland Jansson, Gabor Kisch, Torbjörn Åkesson, Lars-Ulf Silvander, Ingemar Fridolfsson. Match mot Vartofta B-jun. Samling Kinnemo mån. 18.15.

**Kyrkans barntimmar** 17/8-71.

Kyrkans barntimmar börjar ny termin i Lokal Frökind. 4-, 5- och 6-åringar hälsas välkomna. Anmälan kan göras per telefon.

**KINNEVED**
**Kyrkans barntimmar**

**i Kinneved börjar ny termin.** Anmälan senast den 21/8 å tel. 332 70, 331 19, 333 12. 4, 5 och 6-åringar hälsas välkomna.

**Kinneveds kyrkoråd.**

**TÅNGAVALLEN**
**i dag kl. 15.30**
**Naum–Slutarp**
**SIF**

14/8-71.

# Slutarp vände 0-2 till 5-2

17/8-71.

**Slutarp tog två värdefulla poäng i lördagsmatchen mot Naum som besegrades med 5—2. Vinsten satt dock hårt inne och gästerna som började matchen förtroendeingivande hade ledningen i paus med 1—0. När de senare ökade till 2—0, började det se lite oroväckande ut. Deras försvar visade också på detta stadium en god stabilitet och det såg inte ut som om hemma-forwards skulle kunna överlista detta.**

Men så i mitten av andra perioden kom det första målet och sedan gick det av bara farten. Per-Olof Gustavsson sattes in som högerytter efter det att Bo Eklöf fått utgå på grund av skada och gjorde från denna plats två och samma antal svarade Lennart Rutman för, medan Ingvar Johansson gjorde det femte.

Man kan väl inte säga att spelet gick så där översig i hemmalaget trots vinsten. Försvaret skötte sig dock hyggligt, där bra betyg går till Bengt Andersson i målet samt fyrbackslinjens Anders Eckerlid och Bo Eklöf. I övrigt får ett plus ges till målskyttarna.

I den välspelande Naums-elvan var som sagt försvaret bra till att börja med, men rasade ihop i slutskedet av matchen. Bröderna Lennart och Rolf Wahlund svarade för lagets båda mål och var de som främst märktes i kedjan.

**Div IV Västergötland Södra**

Fristad—Torestorp 2—1
Kinnarp—Kronäng 2—3
Olsfors—Byttorp 0—1
Länghem—Limmared 3—0
Mariedal—Borås GIF 6—1

| | | | | | | |
|---|---|---|---|---|---|---|
| Mariedal | 15 | 9 | 3 | 3 | 31—16 | 21 |
| Borås AIK | 14 | 8 | 5 | 1 | 23—14 | 21 |
| Fristad | 15 | 8 | 4 | 3 | 27—17 | 20 |
| Olsfors | 15 | 7 | 4 | 4 | 22—17 | 18 |
| Borås GIF | 15 | 7 | 3 | 5 | 36—28 | 17 |
| Byttorp | 15 | 5 | 5 | 5 | 17—20 | 15 |
| Kronäng | 15 | 5 | 3 | 7 | 19—23 | 13 |
| Hällingsjö | 14 | 4 | 4 | 6 | 15—20 | 12 |
| Kinnarp | 15 | 4 | 4 | 7 | 25—32 | 12 |
| Limmared | 15 | 4 | 4 | 7 | 16—28 | 12 |
| Länghem | 15 | 4 | 2 | 9 | 24—33 | 10 |
| Torestorp | 15 | 2 | 3 | 10 | 24—39 | 7 |

**Div VI Varagruppen**

Emtunga—Vara 3—1
Slutarp—Naum 5—2
Elmer—Trädet 4—0
Vedum—Vilske-Kleva 3—1
Friscopojkarna—Larv 4—3

| | | | | | | |
|---|---|---|---|---|---|---|
| Elmer | 10 | 5 | 3 | 2 | 17— 5 | 13 |
| Friskopojkarna | 10 | 5 | 3 | 2 | 21—11 | 13 |
| Vilske-K. | 10 | 5 | 2 | 3 | 14—10 | 12 |
| Emtunga | 10 | 5 | 1 | 4 | 24—13 | 11 |
| Larv | 10 | 4 | 3 | 3 | 21—18 | 11 |
| Naum | 10 | 5 | 0 | 5 | 17—16 | 10 |
| Vedum | 10 | 3 | 3 | 4 | 12—15 | 9 |
| Vara | 10 | 3 | 2 | 5 | 22—15 | 8 |
| Trädet | 10 | 4 | 0 | 6 | 11—25 | 8 |
| Slutarp | 10 | 2 | 1 | 7 | 19—33 | 5 |

**Falköpings reservserie**

Sandhem—Folkabo 8—4
Furusjö—Gustav Adolf 2—2
Kättilstorp—Vilske-Kleva 2—3
Åsarp—Rapid 2—0
Slutarp—Trädet 0—4

| | | | | | | |
|---|---|---|---|---|---|---|
| Vilske-Kleva | 10 | 7 | 3 | 0 | 30—13 | 17 |
| Slutarp | 10 | 5 | 3 | 2 | 33—17 | 13 |
| Trädet | 10 | 5 | 2 | 3 | 24—14 | 12 |
| Sandhem | 10 | 3 | 5 | 2 | 22—27 | 11 |
| Kättilstorp | 10 | 2 | 5 | 3 | 18—20 | 9 |
| Åsarp | 10 | 3 | 3 | 4 | 17—21 | 9 |
| Furusjö | 10 | 4 | 1 | 5 | 18—26 | 9 |
| Rapid | 10 | 2 | 4 | 4 | 17—20 | 8 |
| Folkabo | 10 | 2 | 2 | 6 | 26—28 | 6 |
| Gustav Adolf | 10 | 1 | 4 | 5 | 18—29 | 6 |

**Floby reservserie**

Kinnarp—Friscopojkarna 3—2
Grolanda—Vara 3—0
Blidsberg—Arentorp 1—1
Åsarp—Vedum 3—3
Timmele—Norra Vånga 9—1

| | | | | | | |
|---|---|---|---|---|---|---|
| Åsarp | 10 | 7 | 1 | 2 | 39—13 | 15 |
| Friscopojkarna | 10 | 5 | 2 | 3 | 25—15 | 12 |
| Grolanda | 10 | 5 | 2 | 3 | 23—15 | 12 |
| Kinnarp | 10 | 6 | 0 | 4 | 25—18 | 12 |
| Arentorp | 10 | 4 | 4 | 2 | 26—20 | 12 |
| Blidsberg | 10 | 4 | 3 | 3 | 14—18 | 11 |
| Vedum | 10 | 3 | 3 | 4 | 25—29 | 9 |
| Vara | 10 | 2 | 3 | 5 | 17—33 | 7 |
| Timmele | 10 | 2 | 2 | 6 | 22—22 | 6 |
| Norra Vånga | 10 | 1 | 2 | 7 | 14—45 | 4 |


**TÅNGAVALLEN**

Lördag 15.30

Friskop A–Slutarp A

Förmatch kl. 14.20

**Åsarp—Slutarp Knattelag . .**


# Förslag till organisation av Frökinds kommunalkontor

19/8-71-

Frökinds kommunstyrelse har hållit samanträde. Beslutades att anslutningsavgifterna för kedjehusen å Slutarp, Ödegården skall utgå ed 3.500 kr. per hus. Till ordf. tills vidare i Stiftelsen Frökinds Hyresbostäder valdes Elof Rehn.

Fulläktige hade tidigare fattat beslut om asfaltering och dagvattenledningar i Kinnarp-Slutarp. Kommunstyrelsen tillsatten nu en kommitté bestående av Elof Rehn, Inge Eckerlid och Bengt Samuelsson med uppdrag att ta kontakt med representanter för vägföreningen för diskussion av samordning av de båda projekten samt svara för infordrande av anbud och upprättande av entreprenandhandlingar samt sökande av igångsättningstillstånd. I utredningskommittén för barntillsyn invaldes barnavårdsnämndens ordf. Ivan Gustafsson, Brismene samt v.ordf. Karl-Arne Adamsson, Slutarp samt Kerstin Gustavsson, Iris Johansson och Inger Persson. Kommunstyrelsen uppdrog åt Ivar Gustavsson och Elof Rehn att handha tomtförsäljningen och tecknandet av kontrakt.

Kommittén för utredning av organisationen på kommunalkontoret föreslår följande arbetsfördelning: Kommunalteknikern handhar byggnadsnämndens ärenden, är sekreterare i byggnadsnämnden, handra fysiks planering, industriell verksamhet samt skall vara närvarande vid besiktningar. Tillsammans med kommunalkamrern handha ärenden om statliga lån, åldringsbostadslån, markförvärv, avstyckning, lagfart samt förberedelser till budgetarbete. Kommunalkamreren är sekreterare i kommunstyrelsen, sköter protokollsutdrag, statistik, utredningar och bostadstillägg. Kontoristen har hand om bokföring och faktuering för kommunens och stiftelsens räkning samt barnbidragen. Kommunstyrelsen beslutade att kommitténs förslag t.v. tillämpas på kommunalkontoret och att definitiv arbetsfördelning skall göras till nästa sammanträde.

I budgetberedningen invaldes Gunnar Larsson, Arne Olsson, Werner Granlund, Ivan Gustavsson, Allan Ahlqvist och Sven Andersson. I beredningen ingår också kommunalkamreren och kommunalteknikern.

Kommunstyrelsen beslutade utse Georg A. Öhrnell och Sten Ahlqvist att verkställa genomgång av det kommunala arkivet samt därvid taga kontakt med landsarkivet.

Kommunstyrelsen tillstyrker hos fulmäktige en ansökan från fru Märta Ahl om kommunal borgen på 4.000 kr. för fastigheten Katteskalla avseende avstyckning av nämnda fastighet.

En person hade förfrågat sig om möjligheten att få öka låneunderlaget för sin fastighet. Produktionskostnaden var tidigare beräknad till 120.000 kr. men hade överstigits med 25.000. Länsbostadsnämnden skulle kontaktas angående möjligheten att öka låneunderlaget. En ansökan om bostadslån för bostadshus på Slutarp 7:52 tillstyrktes. En ansökan om att få förvärva bostadstomten Kyrkegården 1:18 bifölls och vidare bifölls fem ansökningar om försäljning av bostadstomter som Gullringehus tidigare erhållit dispositionsrätt på.

Hos fullmäktige föreslås att för kommunalkontorets räkning inköpes en skrivmaskin för 1.050 kr, möbler för 1.500 kr och en räknemaskin för 1.640 kr.

Tre ansökningar å 250 kr. avseende bidrag till ytterbelysning tillstyrktes. Ärenden ang. bostadstillägg till barnfamiljer delegerades till kommunalkamrer Grahn.

Länsbostadsnämnden hade tilldelat Falköpings kommunblock en kvot på 18.300 kvm. Kommunstyrelsen beslutade att med hänvisning till uppgjort byggnadsprogram för år 1972 för Frökind en våningsyta på 1.200 kvm torde täcka behovet. Kommunstyrelsen beslutade att räntan å resterande anslutningsavgifter skall utgå med 6,5 proc samt räkna 30 dag efter fakturans datering.

FRÖKIND

**Friluftsgudstjänst i Slutarp**

Kyrkobröderna i Kinnarp står som inbjudare till en friluftsgudstjänst i järnvägsparken i Slutarp nu på söndag. Predikant är kyrkoh. Gunnar Stenström, Falköping, och servering anordnas. Vid händelse av regn hålles sammankomsten i missionshuset.


**KINNEVEDS CENTERORGANISATIONER**

anordnar **FAMILJEFEST** i Lokal Frökind lördagen den 28 augusti kl. 19.30.

Egna medlemmar inbjudes liksom medlemmarna i Brismene, Grolanda, Jäla och Vårkumla CP och CKF.

Anmälan senast torsd. den 26 aug. till tel. 331 67 och 334 86 eller till respektive ordf.

Välkomna!

**Kommitterade**



**Slutarp**

Enplansvilla med 4 rum och kök med hög köksstandard samt badrum. Hel källarvåning med garage, hobbyrum, tvättstuga samt pannrum m. olje-e. Tomt m. uppväxt trädgård. Tillträde efter överenskommelse.

JORDFÖRMEDLINGEN FÖRENING u. p. a.

Storgat. 12—14, Falköping
Tel. 0515/147 48, 153 48


**Friluftsgudstjänst**

Söndag kl. 14 i Järnvägsparken i Slutarp. Kh. Gunnar Stenström. Kaffeservering (vid regn i missionshuset).

**Kyrkobröderna — Pastorsämbetet**

19/8-71.

**Kinnarp A:** Bengt Alexandersson, Coony Qvist, Christer Johansson, Bo Johansson, Anders Ek, Roland Moberg, Tony Persson, Kjell Ahl, Bengt Georgsson, Ulric Gunnarsson, Gösta Eek, Bengt Persson, Åke Persson. Match mot Limmareds IF. Samling söndag 12.30 Cafeet.

**Kinnarp B:** Tommy Pettersson, Rune Torstensson, Uno Karlsson, Torgny Johansson, K-G Ahl, Tomas Karlsson, Tord Torstensson, Tomas Westerberg, Kennet Palmqvist, F Torstensson, Conny Johansson, Peter Jansson, Roland Jansson, Olof Silverstrand. Match mot Norra Vånga. Samling Kinnemo 8.45 söndag.

**Kinnarp B-jun:** Peter Juliusson, Sture Carlsson, Ingemar Johansson, Kent Bengtsson, Benny Johansson, Tomas Karlsson, Tommy Fredriksson, Dan-Ola Sanden, Tomas Westerberg, Roland Jansson, Jabor Kisch, Lars-Olof Silvander, Ingemar Fridolfsson, Torbjörn Åkesson. Match mot Kättilstorp. Samling Kinnemo månd 17.15

**Slutarp A:** B Andersson, A Eckerlid, K Karlstedt, K Andersson, L Pettersson, H Johansson, R Andersson, P-O Gustavsson, L Rutman, T Pettersson, B Hermansson, Å Samuelsson, G Samuelsson, A Adamsson. Match mot Friscopojkarna idag. Samling Tångavallen 14.45.

**Slutar B:** U Karlén, J Karlstedt, L Svensson, L Ljus, L Ekbom, J Andersson, J-O Leifner, T Andersson, L Eckerlid, H Karlstedt, C Stenvist, B Gustavsson. Match mot Gustav Adolf. Samling Mobergs idag 14.

**Slutarp D-jun:** Stefan Eklöf, Sören Lundin, Ove Karlén, Inge Karlsson, Håkan Torstensson, Gunnar Kjellén, Göran Neuman, Katarina Eklöf, Håkan Andersson, Stefan Ekman, Mikael Skoglund. Match mot Åsarp idag Samling Tångavallen 13.50.

**Söndagsskolutflykt** 24/8-71.

I och med söndagens utflykt, som var gemensam för söndagsskolorna i Kinnarp och Slutarp, började höstens söndagsskolverksamhet i de båda missionshusen i Kinnarp och Slutarp. Ett 75-tal barn och föräldrar samt andra intresserade deltog i utflykten, som företogs med buss och bilar. Färden gick över Tidaholm—Hökensåsleden—Baskarp, där ett uppehåll gjordes vid den naturskóna platsen vid Vätterns strand. Smörgås och kaffe smakade gott. Därifrån gick resan till Furusjö, som var resans mål. Vid Alliansförsamlingens sommarhem blev det ett fritt program, med en naturstig där barn och föräldrar fick tävla. De som vann tävlingen var bland föräldrarna Harry Lagerkrantz och bland söndagsskolbarnen Helen Pettersson. En stunds lekar med barnen hann man också med innan det var tid för kaffeservering. Samlingen vid sommarhemmet avslutades med en andaktsstund, som leddes av Anders Sigfridsson. Duettsång sjöngs av pastorsparet Rydberg. En kort lektion med barnen hölls av pastor Rydberg. Samlingen avslutades med bön.

24/8-71.

# Kjell Svensson bakom Limmareds stora triumf mot Kinnarp — 6—1

**Kjell Svensson var mannen bakom Limmareds stora triumf med 6—1 mot Kinnarp på söndagen. Till en början punktmarkerades Limmareds store man av gästernas Gösta Ek, men när Ek blev skadad och utbytt i slutet på första halvlek var det också slut på markeringen. 3—0 hade hemmalaget i paus. 1—0 kom på straff sedan Kjell Svensson krokats. Han slog själv in bollen. I 35 min. kom 2—0. Åter var Kjell Svensson framme och oroade Kinnarpsförsvaret och på en returboll ökade Staffan Larsson Limmareds ledning. En frispark i 44 min. sköt Kjell Svensson så påpassligt att Erik Karlsson kunde nicka den i nät.**

Kinnarp gjorde direkt efter paus fina framstötar mot Limmaredsmålet och i den 58 min. kom välförtjänt reducering genom Bengt Georgsson. Mellan den 72 och 75 minuten avgjordes så matchen definitivt. Ingemar Johansson, Kjell Svensson och Jonny Andersson ökade då till 6—1.

Limmared hade denna gång skärpt sitt spel betydligt och spelade bestämt över hela linjen. I fyrbackslinjen visade Bernt Hansson och Eskil Arrhenius de bästa takterna medan mittfältets bästa var Staffan Larsson och i kedjan gjorde denna gång Kjell Svensson en fin insats tillsammans med Ingemar Johansson.

Kinnarp hade i fyrbackslinjen sina bästa i Bo Johansson och Anders Ek. På mittfältet visade Roland Moberg de bästa takterna och i kedjan var det endast Bengt Georgsson som kan ges godkänt betyg.

Domare inför 100 personer var Rune Lorentzon från Alingsås.

**Slutarp—Friscopojkarna 3—6**

I lördagens Tånga-match visade gästande Friscopojkarna redan från början var skåpet skulle stå och ryckte till sig en säker ledning på 3—0 inom en kort tidrymd.

Slutarp som fortfarande dras med lagsvårigheter kunde inte hävda sig i större grad. Nu saknades skadade Bo Eklöf och Gustav Eckerlid och dessutom fick Lennart Rutman känning av en skada redan efter tio minuters spel och tvingades utgå.

Trots gästernas snabba ledning fortsatte dock hemmalaget oförtrutet försöken med att reducera och med två mål av Thomas Pettersson och Per-Olof Gustavsson före pausen blev situationen lite ljusare.

Innan pausvilan gjorde dock Frisco ytterligare ett mål och en stund in på andra perioden blev det 5—2 innan Roger Andersson på straff kunde göra ställningen till 3—5. Matchens sista mål tillföll gästerna som därmed gick upp till slutresultatet 6—3.

Friscopojkarna tillhör de bättre lagen i serien och utmärkande är kedjemännens snabbhet och då i synnerhet märktes här hy och vi. Dessa matades med långa bollar och drev förbi Slutarps-försvaret som orsakade stora blottor.

I ett hemmalag som inte verkade övertygande gjorde Roger Andersson en hygglig insats på mittfältet och i fyrbackslinjen var Lennart Pettersson den bäste. Framåt var det inte så väl beställt även om det bjöds till så var kontakten inte den bästa.

24/8-71. Geson


**AUKTION**

kommer att hållas **lördagen den 4 sept. 1971**, då byggmäst. Lars Karlsson, **Ängsro, Kinnarp**, låter försälja byggnadsmaterial m.m.

Utförligare annons senare.

Falköping
Tel. 0515/123 48, 153 48

## Skolmatsedeln

**Samtliga skolmåltidskök inom Falbygdens skolförbund**

M: Italiensk köttsås, spagetti, vitkåls- och lingonsallad. T: Stekt torskfilé, potatis, stuvad spenat, tomater, glass. O: Kålpudding, potatis, sås lingonsylt, apelsinjuice. T: Oxstek, potatis, sås, morotssallad. F: Senapsgratinerad falukorv, potatis, sås, broccoli, råriven morot, banan.


**FRÖKIND**


# Vällinggryta fattade eld i Kinnarp

24/8-71.

**Falköpings brandkår kallades vid 10-tiden i söndags till en fastighet i Kinnarp där en köksfläkt fattat eld. En dam hade satt på en kastrull med välling på spisen och sedan gått till kiosken och handlat. När hon kom tillbaka hade vällingen kokat bort — det brann kring kastrullen och köksfläkten ovanför spisen hade fattat eld. Någon allvarlig fara för fastigheten var det aldrig.**

## Inställd auktion

**Den till den 6/9 1971 klockan 14.00 utsatta exekutiva auktionen hos Åke Dyvnäs, Naglarp, Kinnarp, är inställd.**

**Kronofogden i Falköpings distrikt**


**AUKTION**

Exekutiv auktion kommer, om laga hinder icke möter, att hållas hos Åke Dyvnäs, Naglarp, Kinnarp, måndagen 6/9 1971 klockan 14.00, varvid mot kontant betalning försäljes en sugga.

**Kronofogden i Falköpings distrikt**


**Telestationerna** 28/8-71.

Till telestationen i Kinnarp var den 1 januari i år anslutna 439 telefonabonnenter får man veta i en i Televerkets Författningssamling framlagd statistik. Siffran innebär en ökning med 26 i jämförelse med antalet ett år tidigare. Antalet apparater var 491 vilket är 28 mera än motsvarande antal ett år tidigare. (PRK).


# AUKTION

kommer att hållas **lördagen den 4 sept. 1971 kl. 11.00** då byggm. Lars Karlsson, **Ängsro, Kinnarp**, tel. 0515/331 78 på grund av upphörande med rörelsen, låter försälja:

Komb.plan-hyvel & fräsmaskin Niceo, m. motor, betongblandare Kvänums transp. nyrenoverad, spånskivor, masonit, stavkäppar, hålkärlslist, trapplist, golvlist, hörnlist, råspont, plank, sparrar, bräder, förhydringspapp, Gullfiber, sidiplattor, balkongdörrar, gabondörrar, fönster, fönsterbänkar Perstorp, Perstorpsskivor, köksbänkar, spik i olika dim., skruv, gångjärn, dörrhandtag, fönsterglas, slipsten m.m.

3 mån. kredit till kända köpare. Mindre inrop betalas kontant. Övriga villkor vid auktionens början.

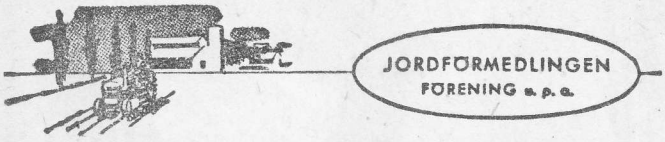


Falköping, tel. 0515/123 48, 153 48


26/8-71.

**Familjefest i Lokal Frökind**

Kinneveds centerorganisationer anordnar familjefest i Lokal Frökind på lördag.

# Ny 'ödesmatch' för Kinnarps IF

(del av artikel)

Söndagsspel blir det i div IV för Kinnarps IF, som på sin hemmaplan tar emot Borås GIF. Vårens möte i Borås slöt i Kinnarpskatastrof — 1—6 i baken. I förra omgången gick också KIF rejält på öronen. Föll mot Limmared med 6—1. Man kan förmoda att det är ett revanschsuget Kinnarp som ställer upp till spel i morgon mot ett Boråslag, som ligger på femte plats. Kenneth Palmqvist återkommer i anfallet och "Blecka" Georgsson flyttas till mittfältsdelen. Bengt Persson återkommer vidare i försvaret. Ulric Gunnarsson blir tolvte man.


Idrottsparken
Sandhem
i dag kl. 11.30
Kinnarp B-jun—
Sandhem B-jun.

Söndagen 29/8 kl. 11.00
**Vartofta SK–Sandhems IF**


## Lagen på Kinnemo söndag

| Borås GIF | Kinnarp |
|---|---|
| 1. Tomas Farby | 1. Bengt Alexandersson |
| 2. Ingemar Kallin | 2. Conny Qvist |
| 3. Göran Lindberg | 3. Anders Ek |
| 4. Leif Jonsson | 4. Bo Johansson |
| 5. Kenneth Karlsson | 5. Bengt Persson |
| 6. Ronny Karlsson | 6. Roland Moberg |
| 7. Björn Strömberg | 7. Bengt Georgsson |
| 8. Ake Holmgren | 8. Tony Persson |
| 9. Tomas Efraimsson | 9. Kjell Ahl |
| 10. Tommy Svensson | 10. Kenneth Palmqvist |
| 11. Rune Parkhagen | 11. Gösta Eek |
| 12. Kent Pettersson | 12. Ulric Gunnarsson |
| 13. Vakant | 13. Christer Johansson |

Samling Kinnemo söndag 16.


**KINNEMO**
SÖNDAG KL 17.00
Div IV Södra
**Borås GIF–Kinnarps IF**



**BILRALLY - KINNARP**
Sönd. den 5 sept. mellan kl. 14—16.
Körsträcka c:a 5 mil. Start och mål på skolgården. Välkomna!
IOGT NTO Ungdomssektion.


# KINNARPS KEDJA SORGEBARN MEN HALV REVANSCH MOT BORÅS

31/8 -71.

**Det var en ytterligt mager bollkost, som bjöds i div IV-kampen mellan Kinnarps IF och Borås GIF på Kinnemo. 1—1 slutade uppgörelsen och ser man till spelet får Kinnarps IF känna sig tillfreds med delad pott. Borås var det piggaste av två lag, som inte bjöd 100-talet åskådare någon roligare fotbollseftermiddag denna söndag.**

**Kinnarps IF har ett sorgebarn i sin kedja för närvarande. Den går ytterligt knackigt med en styrfart, som inte i någon högre grad kan oroa ett motståndsförsvar. Med ett uns av fräckhet i anfallet, kunde dagen blivit Kinnarps eftersom Boråslagets mittandel i försvaret långa stunder sviktade oroväckande. Boråslaget hade mer färg över sitt anfallsspel, men även där saknades udden. Man måste också ha i minnet att KIF:s målman Bengt Alexandersson gjorde en övertygande insats mellan stolparna.**

"Blecka" Georgsson hade den här gången placerats på mittfältet. Det var också därifrån han i den 24 minuten rushade fram och avancerade till Boråsmålet med 1—0 som följd. Två minuter senare hade Borås en utmärkt kvitteringschans, men Åke Holmgrens skott tog i stolpen. Det kan vara ödesdigert att misstänka offside och stanna. Det fick Anders Ek erfara i 32 minuten, då ett uppstannande räckte för Tomas Efraimsson att rycka fram och göra 1—1. Vi hade för Kinnarps vidkommande i ett tidigare skede av matchen noterat Gösta Ek i ett par goda möjligheter till mål, men han fick inte bollen under skjut- eller spelkontroll. Gösta låg inledningsvis på fint mot Boråsförsvaret och snappade upp de grova missar, som kom från Boråsfötter.

Matchen karaktär under andra halvlek förändrades inte nämnvärt till det bättre. Det var mycket feladresser i passningsspelet och i fråga om skott var de illa riktade. Till övervägande del. Hemmalagets främsta tillfälle att få ett avgörande hade till kedjan uppflyttade "Blecka" när 35 minuter spelats. Först gjorde han genombrott och lossade skott, som blev retur. På denna tvingades Boråsförsvarare att rädda på mållinjen. Matchen hettade till i slutskedet — dock inte värre än att Roland Gillberg från Vänersborg vid en nävkamp tyckte det räckte med att utdela varningar till de inblandade.

Bengt Alexandersson är nämnd i Kinnarpsförsvaret. Han hade god hjälp främst av Bo Johansson. På mittfältet jobbade Roland Moberg, Tony Persson och Bengt Georgsson. De slet berömvärt och har stor del i den ena poängen.

Vad tränaren Bosse Thern skall finna för medicin för anfallsspelet är mycket svårt att säga. Dagens omplaceringar var inte till det bättre. Boråslagets förgrundsfigurer var backen Kenneth Karlsson, mittfältets Björn Strömberg samt anfallets Tomas Efraimsson.

Båsse


**FRÖKIND**
Kommunfullmäktige
sammanträder i Lokal Frökind, tisdagen den 14 september 1971 kl. 19.00.
Ordföranden



**Alla stora fina bilar kostar inte över 20000.**

Renault 12 är nästan lika stor som Saab 99. Den ser nästan likadan ut också. Den har 4 dörrar, rymmer 5 personer och bagagerum på hela 356 dm³. Ändå är den mer än 3.000 kronor billigare än billigaste Saab 99

**AB Bil & Motor, Slutarp**
Tel. 332 62



**start**
Nybörjarkurs i engelska
upplysning — anmälan
studieförbundet **vuxenskolan**
Tel. 188 80


28/8-71.

## !

**Slutarps IF:s fotbollsknattar i D-juniorsammanhang har förstärkt sitt lag med en ung dam. Katarin Eklöf, 8 år, ingår nämligen som ordinarie spelare i laget. Hon agerar på mittfältet — har tröja nummer sex och tillhör de mest framgångsrika spelarna. Nu laddar hon som bäst upp för veckändans drabbning mot Vedums knattar. När det blev aktuellt med Katarinas inhopp i laget inledde fotbollsherrarna i sektionen en intensiv studie av bollregler och representationsbestämmelser. De fann därvid att Katarina om hon så ville, fick medverka i laget...**


Frökinds kommun
**TÖMNING**
av slamavskiljare till avlopp påbörjas månd. d. 6 sept. 1971
**Hälsovårdsnämnden.**