Allhelgonahelgen i Kinneved-Vårkumla

Kinneveds kyrka var fullsatt vid båda gudstjänsterna på Allhelgonadagen. Till högmässan hade bl.a. ett 90-tal Svarta Örn-bröder med familjer infunnit sig. Altartjänsten utfördes av kyrkoadj. Lars Magnusson och predikan hölls av kyrkoherde Hagnerud. Solosång utfördes av Ingvar Nilsson, även violinsolo förekom. Vid orgeln tjänstgjorde rektor Georg Öhrnell, som efter gudstjänstens slut berättade om Kinneveds kyrka. Vid efterföljande samkväm i Lokal Frökind hälsade kyrkoherde Hagnerud Svarta Örn-bröderna med familjer välkomna till Kinneved.

På kvällen hölls sedvanlig musik- och minnesgudstjänst i kyrkan. Här medverkade Kinneveds kyrkokör under rektor Bengt Kjellströms ledning med flera hymner. Även orgelsolo förekom.

Vid gudstjänsten i Vårkumla kyrka tjänstgjorde Jan-Erik Johansson, Halsarp, vid orgeln. Även här hade mycket folk samlats trots det dåliga vädret.

Expropriation

Länsstyrelsen tillstyrker hos regeringen ansökan av Frökinds kommun om expropriation av fastigheten Slutarp Ödegården 1:61 i Kinneveds socken.

SJ-distriktet önskar obemannade stationer i Slutarp och Kinnarp

13/11-71.

SJ:s Boråsdistrikt har ansökt hos regeringen om att få slopa bemanningen vid stationerna Slutarp och Kinnarp. Mot detta protesterar som bekant Frökinds kommun i ett yttrande som bifogats ansökan. Att Kinnarp och Slutarp inte behöver någon bemanning motiverar SJ med att antalet biljetter som säljs vid Slutarp endast är en till två per dag och i Kinnarp två till tre.

Lika illa utnyttjad är il- och fraktgodssändningen vid de båda stationerna. Antalet kollin understiger tio per dag vid båda orterna.

Stationerna skall enligt SJ:s önskemål vara obemannade efter den 28 maj 1972, då den nya tidtabellen kommer.

Frökinds kommun anser att det är för tidigt att nu bestämma om Slutarp och Kinnarp skall bli utan betjäning.

Befolkningen i området har ökat mycket kraftigt under senare år och allt talar för att ökningen håller i sig. Under åren 1960 till 1965 ökade befolkningen med 27 procent.

Även näringslivet ökar sin verksamhet. Bl.a. har Kinnarps Kontorsmöbler nyligen fått ta fem milj. kr ur investeringsfonden för att utvidga, och Slutarps Kök genomgår också en kraftig utveckling.

Därför anser kommunen det oklokt att låta skrota ned transportservicen innan någon bestämt vet hur och i vilken omfattning som orterna behöver SJ och dess tjänster.

Kommunen motsätter sig inte att en av stationerna blir utan SJ-personal. Av tekniska skäl behöver inte SJ ha någon anställd vid Slutarp eller Kinnarp.

SLB-kviga

försvunnen från Axtorpstrakten, Kinneved. Upplysningar till tel. 0515/461 75.

BORDTENNIS

Bra Kinnarpsstart 11/11-71.

Kinnarps BTK har öppnat div. V-bordtennisen med två segrar, dels mot Lidköpings BTK, dels mot Järpås B.

Här resultat:

Kinnarp—Lidköping 6—0

Ola Jarlsson—Johann Mayer 21—14, 21—18, Kjell Karlstedt—Gunnar Lindahl 21—17, 21—16, Jonny Karlstedt—Leif Andersson 21—13, 21—6, K. Karlstedt—J. Mayer 21—14, 21—10, O. Jarlsson—L. Andersson 21—13, 17—21, 21—15, J. Karlstedt—G. Lindahl 21—14, 21—4.

Järpås—Kinnarp 3—6

P.-O. Abelsson—Ola Jarlsson 14—21, 14—21, Jörgen Lundh—Kjell Karlstedt 15—21, 14—21, Sture Hellgren—Jonny Karlstedt 15—21, 23—21, 15—21, Jörgen Lundh—O. Jarlsson 21—16, 16—21, 21—17, P.-O. Abelsson—Jonny Karlstedt 13—21, 21—16, 9—21, S. Hellgren—K. Karlstedt 17—21, 16—21, Abelsson/Lundh—K. Karlsted/Jarlsson 21—19, 21—12, Jörgen Lundh—Jonny Karlstedt 21—13, 19—21, 21—17, S. Hellgren—O. Jarlsson 14—21, 9—21.

Frågesporten i Lokal Frökind går vidare . . .

13/11-71.

Två omgångar är nu avverkade i Frökinds Hem- och Skolas frågesportturnering. Den första gick onsdagen den 3 nov. Då gick Kinneveds CP vidare med vinst över Luttra CP; det var så att säga rena bondekriget.

Börstigs CKF:s damer besegrade IOGT-NTO:s 2 lag. Här var det en jämn drabbning som slutade 20 mot 18 till CKF:s fördel.

Onsdagen den 10 nov. var det fjolårssegrarnas tur att ställa upp, nämligen LRF. De fick möta ett lag som ej var med i förra turneringen, nämligen Jaktvårdsföreningen. Skulle nu detta lag kunna rubba LRF från tronen? Det blev spännande. Trots en god kamp från jaktvårdarna blev det 20 1/2 poäng för LRF mot 14 för motståndarna.

I kvällens andra omgång var ännu ett nytt lag på scen. Det var lärarna som ställde upp med idel lärarinnor vilka fick möta Röda Korset lag 2. Även här blev kampen hård, men när sista frågan var avgjord, drog lärarlaget en lättnadens suck. Med 21 1/2 (det är högsta poängtalet hittills) mot 15 gick laget vidare i turneringen.

Nästa omgång blir på onsdag. Då får Kinnevedsborna gå man ur huse för att heja fram sina favoriter. Kinneveds CUF möter Kinneveds CKF samt Slutarps Samhällsförening mot Frökinds Arbetarkommun.

Ni kommer väl?

En serie aktuella måndagskvällar har under en månad pågått i Slutarps Missionshus. För sång och vittnesbörd på måndag svarar Ingalill och Ragnwald Ahlnér från Falköping.

FOLKPENSIONÄRER

i Falköping, Frökind, Gudhem samt Vartofta kommuner

KOMMUNALT BOSTADSTILLÄGG

Fr.o.m. 1/1 1972 gäller nya bestämmelser för utgivande av kommunalt bostadstillägg till folkpensionärer i ovan angivna kommuner.

De nya bestämmelserna innebär att bostadstilläggets maximibelopp anknyts till bostadskostnaderna. Härigenom kan fler pensionärer få bostadstillägg.

Den folkpensionär, som nu inte uppbär bostadstillägg, bör ta kontakt med försäkringskassans lokalkontor i Falköping för närmare upplysningar. Ansökan är nödvändig för att få bostadstillägget som är inkomstprövat. Blanketter finns på kontoret där kassan gärna står till tjänst med upprättande av ansökan. Vid besök bör Ni medföra handlingar såsom avskrift av senaste självdeklaration, bankböcker, arvskifteshandlingar, hyreskontrakt, kvitton på erlagda avgifter för värme, sotning o. dyl. samt taxeringsbevis för fastighet.

För att undvika onödiga väntetider bör kontakt med kontoret om möjligt ske enligt nedan:

De som är födda åren	ring eller besök kontoret	De som är födda åren	ring eller besök kontoret
1875—1890	15—19 nov.	1900—1901	13—17 dec.
1891—1893	22—26 nov.	1902—1903	11—15 jan. 1972
1894—1896	29 nov.—3 dec.	1904—1905	18—22 jan.
1897—1899	6—10 dec.	1906 eller senare	25—29 jan.

Makar med olika födelseår är givetvis välkomna samtidigt.

Även om ansökan inges så sent som under april månad 1972 kan bostadstillägg beviljas fr.o.m. januari 1972.

OBS! Vissa kvinnor, som nu inte uppbär någon form av folkpension, kan erhålla pension genom de nya bestämmelserna. Det gäller kvinnor som fyllt 60 år och vars make uppbär folkpension i form av ålders- eller förtidspension samt änkor vars make avlidit före 1/7 1960.

SKARABORGS LÄNS ALLMÄNNA FÖRSÄKRINGSKASSA

Lokalkontoret i Falköping

Expeditionstid: Måndag 10.00—17.30, tisdag—fredag 10.00—15.00.
Telefon: 0515/132 40 växel kl 08.00—16.00.

KLIPP UR OCH SPAR ANNONSEN!

Nya regler för bostadstillägg
Fler pensionärer får bidrag

13/11-71.

(del av artikel)

Från den 1 januari 1972 höjs det kommunala bostadstillägget för pensionärer bl.a. i Falköping, Frökind, Gudhem och Vartofta kommuner. I fortsättningen blir bostadstilläggets högsta belopp 3.000 kr per år för såväl ensamstående pensionärer som för gifta pensionärer tillsammans. Tidigare har bostadstilläggets max. belopp varit 1.200 för ensamstående och 1.400 för gifta pensionärer tillsammans. Det kommunala bostadstillägget är inkomstprövat. De nya bestämmelserna innebär att bostadstilläggets maximibelopp anknyts till bostadskostnaderna och härigenom kan fler pensionärer få bostadstillägg.

fackmannen för
SNICKERIER!

Vänd Er till oss om Ni önskar bygga om Ert kök. Vi utför ritningar och förslag utan extra kostnad — med kvalitetssnickerier från

SLUTARPS-KÖKET

Ring oss — fråga efter Gunnar Martinsson — för närmare upplysningar.

AB Eskilstunaboden

FALKÖPING Tel. 101 32, 105 50

Frökinds Hem o. Skola-förening

Frågesportturneringen fortsätter i Lokal Frökind onsdagen d. 17 nov. 1971 kl. 19.30, varvid följande lag tävlar: Kinneveds CUF—Kinneveds CKF, Slutarps Samhällsförening—Frökinds Arbetarkommun.
Underhållning av Åsarps Missionsförsamlings Ungdomskör.
VÄLKOMNA!

RK-auktion i Kinneved

Kinneveds Rödakorskrets syförening hade på fredagen auktion i Lokal Frökind. Lokalen var ganska välfylld, då den välsjungande sånggruppen Conturen från Åsarp inledde. Gruppen framförde en samling andliga sånger till eget orkesterackompanjemang. Efter kaffeservering och sedan sånggruppen på nytt framträtt vidtog auktion. Som ropare fungerade Ingvar Stenholm, Marka. Många värdefulla arbeten hade skänkts av syföreningens damer och andra intresserade. Inrop, paket, lotterier och kaffeservering gav tillsammans ett netto på 3.936 kr. 16/11-71.

IOGT-NTO Kinnarp

Frågesportturneringen Pumpen på torsdag å Pensionatet, Kinnarp kl. 19.30.
Kom mangrant!

Styrelsen. 16/11-71.

Kinnarps IF

Adventskalendrar och lotter redovisas idag kl 20.00 Kinnemo. 16/11-71.

Kinnarps IF, välkänd förening för pojklagsfotbollen, tog även i år en serieseger — i C-grupp VI, som man vann i hård strid med Floby IF, men trots detta fick Kinnarp två jättesegrar mot just Floby, 6—1 i båda mötena. En match förlorade man dock, i mötet med Vartofta, som i sin hemmamatch vann med 4—3 — något som Kinnarp fick revansch för i returmatchen då man vann med hela 6—1. Värdiga segrare utan någon som helst tvekan och männen bakom Kinnarps framfart med Karl Gustav Johansson i spetsen är värda en honnör för ett mycket fint arbete även under 1971.

Storsegrarna har också som framgår av inledningen kommit Kinnarp till del i första hand och utöver de redan nämnda kan noteras dubbelsegrar mot lokalkonkurrenten Slutarp med 6—0 och 11—0, seger över Kättilstorp med 9—0 och 4—0. Och på de spelade åtta matcherna har laget inte gjort mindre än 51 mål, medan försvaret endast släppt in ett. Ett medelresultat på 6—1 i varje match för Kinnarp är imponerande siffror. Kanske är föreningen snart mogen för deltagande i A-grupperna.

Seriernas verklige målkung uppträder också i denna grupp och liksom förra året heter han Tomas Westerberg och kommer från Kinnarp. Vad sägs om 33 mål på de åtta matcherna? Något av ett rekord i hela seriens historia. Av de noteringar som finns kvar har i alla fall ingen gjort så många mål på så få matcher under ett år. Tomas kommer säkert i framtiden att ytterligare låta tala om sig, varför inte i vårt landskapslag för juniorer. Men först skall han i lugn och ro få utvecklas i sin egen förening. Kan vi hoppas på en debut i div. IV, kanske redan nästa år.

Skytteligan: Thomas Westerberg, Kinnarps IF, 33 mål, Mikael Sandahl, Vartofta SK, 9, Tomas Johansson, Kättilstorps IF, 7, Roland Jonsson, Kinnarps IF, 7, Claes Thilander, Floby IF, 5, Tony Skoglund, Slutarps IF, 5.

11/11-71.

Sluttabellen:

Kinnarps IF	8	7	0	1	51—8	14
Floby IF	8	5	1	2	21—19	11
Vartofta SK	8	3	0	5	16—25	6
Kättilstorps IK	8	2	1	5	14—22	5
Slutarps IF	8	2	0	6	10—38	4

IOGT-NTO på kretsmöte

16/11-71.

Vilske-Vartoftakretsen av IOGT-NTO, som numera spänner över ett ganska vidsträckt område, höll i fredags möte på Kinnarps pensionat, där ett 50-tal representanter från Tidaholm, Falköping, Floby, Baskarp, Habo, Kinnarp, Vartofta och Göteve samlats. De välkomsthälsades förutom av kretsordföranden C-H Josefsson, Tidaholm, av värdföreningens representant Sten Ahlqvist.

I sin rapport till mötet lämnade ordföranden bl.a. en redogörelse över kretsens arbete. I den medlemsvärvningstävlan som kretsen deltar i inom distriktet har kretsen hittills, tack vare 119 Falbygden i Falköping, hävdat sig väl.

Sven Andersson, Kinnarp, rapporterade från distriktet. Han erinrade bl.a. om en förestående frågesporttävlan regionerna emellan och andra aktiviteter som var på gång. Han kunde också rapportera att distriktet fått en ny instruktör för ungdomsverksamheten, en flicka från Göteborg, Marianne Johansson. En medlem från kretsen hade nyligen tillträtt som länsinstruktör inom länets nykterhetsförbund.

I en allmänbildningstävlan vid mötet, ledd av Sten Ahlqvist, segrade Thommy Persson, 119 Falbygden, och Hansson, Habo NTO, med 10 rätt av 12 möjliga. För underhållnings- och dansmusik svarade Håkan Silvander, Kinnarp.

Intensificrad verksamhet i Baskarp

NTO-avdelningen i Baskarp har länge haft det bekymmersamt. Man har saknat den verkliga drivkraften. Två unga flickor som var med på mötet i Kinnarp, Magdalena Vidak och Helen Peterson, trodde dock på en förnyelse.

— Vi är med lite hjälp och stöd beredda att sätta igång, förklarade de enstämmigt. Det nya samarbetet — sammanslagningen — med IOGT har medfört ny vind för oss. Vi har lokal, så i det fallet har vi inga bekymmer. Varför skall det då inte gå? Vi skall samla ungdomen och sätta igång.

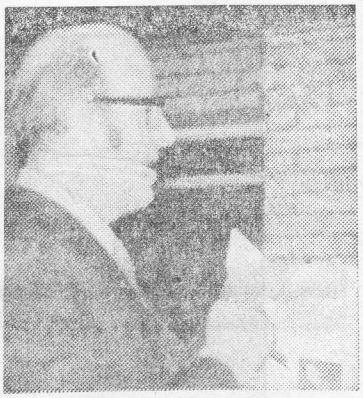

Sten Ahlqvist, Kinnarp, ledde allmänbildningstävlingen.

UTREDARE PÅ TÄTORTSBESÖK

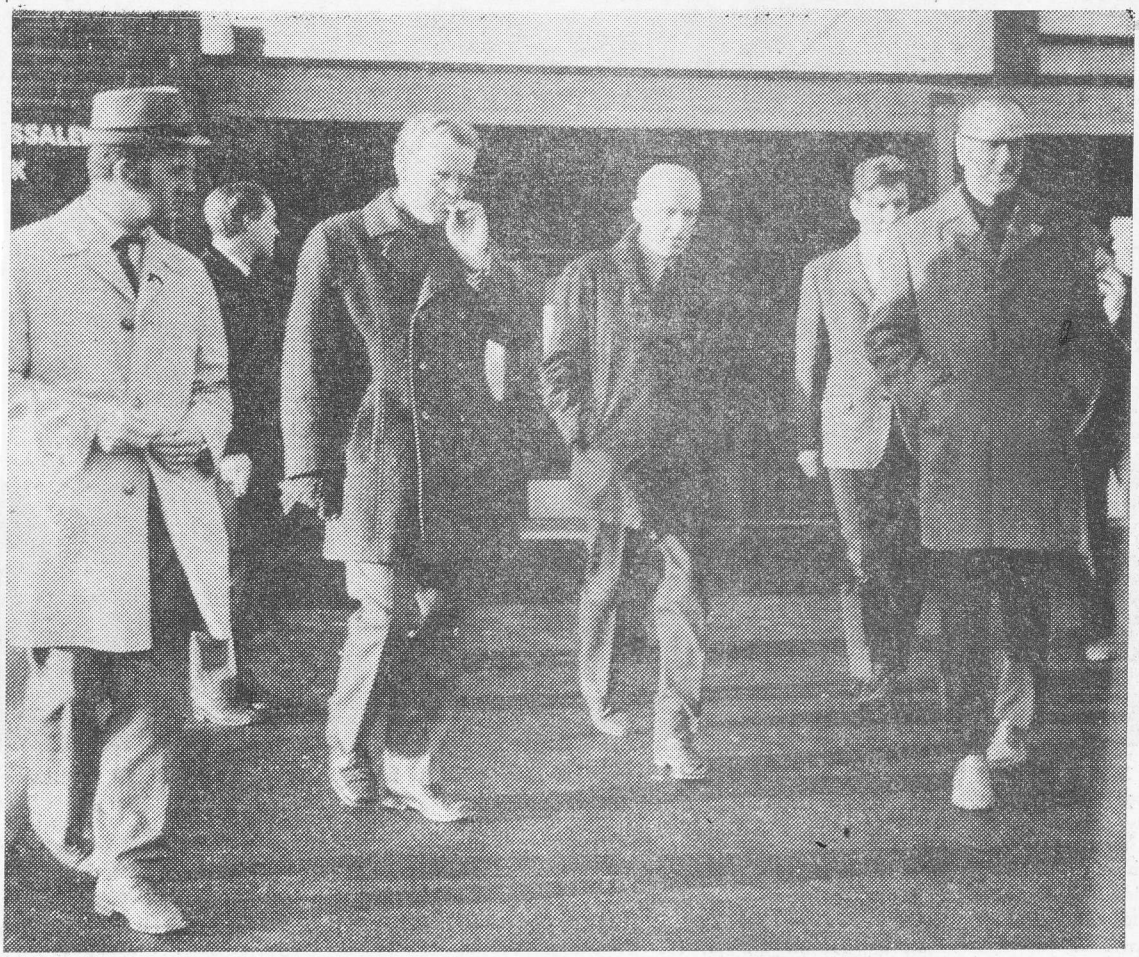

Herrar Lennart Ståhl, Bengt Andersson, Arne Olsson, Lars Edström och Tore Folkeson på väg till bussen efter besöket i Lokal Frökind.

16/11-71.

Falköpingsblockets "sammanläggningsutredare" har under två dagar ägnat sig åt besök i de olika södra delkommunerna. I fredags gästade gruppen — ett 15-tal chefstjänstemän vid stadshuset i Falköping — Vilske och i går var turen kommen till först Frökind och senare under dagen Redväg(Åsarp) samt Vartofta. Måndagsresan startade från Stadshuset och transporten till Frökind skedde per buss i vilken kommuntekniker Elof Rehn och kommunfullmäktigeordf. Arne Olsson informerade om befolkningen, näringslivet, skattekraften, utdebiteringen och kommunens service. Vi fick bl. a. veta att kommunens näringsliv sysselsätter 300 personer — sammanlagt bar det i Frökind 2.000 personer.

Första anhalt på resan var Slutarps Kök, där företagets chef Manne Rutman tog emot för en rundvandring. Den var kort men lärorik. Efter återsamlingen i bussen guidade Elof Rehn deltagarna genom Slutarps samhälle, pekade på lekplatser, ny och äldre bostadsbebyggelse, industrier o. va-verk.

Lokal Frökind fann deltagarna vara ett imponerande verk och när de så fick höra utnyttjandefrekvensen av lokalen, blev de smått förvånade. Det sjuder nämligen av aktivitet i lokalen, som är strängt upptagen alla veckans dagar. Närheten till Tångavallen betydde också att utredarna fick tillfälle att göra en hastig titt på SIF:s anläggning där.

Samtidigt orienterade Elof Rehn o. Arne Olsson om den tänkta kommande träningsplanen väster om Centralskolan.

Kinnarps Kontorsmöbler med sina 100 anställda och en omsättning på 25 miljoner var nästa anhalt. Företagets tänkta utbyggnad nämndes också, men i vilken riktning byggnaden skall byggas ut är ännu inte klart.

Innan färden gick vidare genom Kinnarps samhälle, hann Elof Rehn nämna något om kommunens centralskola, där 165 elever undervisas, varav 41 i första klass. Det är rekord och unikt för kommunen.

Som ett apropå

Deltagarna fick sedan veta att idrotten samlar stort intresse i såväl Slutarp som Kinnarp och att de två föreningarna SIF och KIF har två välskötta anläggningar. Detta sades som ett apropå till en fråga från en av "rundåkarna", som undrade om behovet av idrottsanläggningar var så stort att man måste ha två anläggningar inom tätorter som ligger nästan sammanbyggda. Kommunens ciceroner menade också att den kommande träningsplanen mycket väl kan komma att utnyttjas av andra än "Frökindsbor".

Efter granskningen av vad Kinnarp har att bjuda i form av industrier och anläggningar — man pekade bl.a. på Textilindustrin, Plastfabriken och väveriet Rany — fortsatte färden till Frökindsgården.

Här planeras en tillbyggnad mot norr — det fick vi också veta.

Informationslunch

Kinnarps pensionat hade sedan dukat för lunch och innan dess lämnade Elof Rehn ytterligare information om bl. a. planeringsfrågor, investeringsbehov och fritidsverksamhet. Bl. a. har en kommitté tillsatts för att utreda behovet av barnstugeverksamhet. Utbyggnad kommer småningom också att ske av pensionärslägenheterna i Kinnarp.

I sitt anförande nämnde också Elof Rehn om lekskoleverksamheten i Sörby, om musikskolan, om vägarna, om belysningen. Här hakade Arne Olsson på och berättade om den kommunala investering som skett på belysningsfronten på landsbygden. Där finns nu nästan överallt kvicksilverlampor — Frökind är en ljus kommun.

Kommunstyrelsens ordf. i Falköping Bengt Andersson tackade för god mat och god information: Ni har en aktiv och intensiv kommun — det gläder oss.

Färden gick vidare

Som hastigast hann också utredarna med ett besök på Kommunalkontoret innan Åsarps Lars Fredriksson — ledamot i samarbetsnämnden — tog över och visade vägen till Åsarp, där en liknande information sedan skedde. Olle Ferm mötte upp i Kättilstorp, tog över och visade tätorterna Kättilstorp och Vartofta. Utredarna fick även här den snabbinformation, som de i ett första skede behöver.

Kommunalkamrer Rune Hermansson, sekr. i samarbetsnämnden hade under fredagen stått för värdskapet i Vilske kommun, där så gott som hela dagen togs i anspråk för information om allt vad Vilskes tätorter har att bjuda sina invånare. Stora industrier, moderna lokaliteter för idrotts- och friluftsliv och naturligtvis mycket annat.

Utredarnas besök i blockets södra kommuner har varit snabba visiter, men säkerligen nyttiga förberedelser inför vad som komma skall 1974.

BASSE

Beg. bra BILAR

RENAULT 16 grön. 4.200 mil	1970
RENAULT 16 vit. 10.000 mil	1967
RENAULT 10 röd.5.000 mil	1969
RENAULT 4 vit. 5.400 mil	1969
FORD ESCORT blå. 4.000 mil	1969
SAAB 95 Combi blå. 5.800 mil	1967
FORD 17 M röd. 10.000 mil	1965
BMW 1800 gul. 10.000 mil	1965

AB Bil o. Motor

Slutarp. Tel. 332 62, 332 92

BORDTENNIS

Norra Västgöta

Kinnarp—Lidköpings BTK 6—0
Istrum—Sk. Åsaka 4—6
Skövde—Järpås 6—2
N. Härene—IFK Hjo 3—6

Kinnarp	2	2	0	0	12— 3	4
Skövde	2	1	1	0	11— 7	3
Sk. Åsaka	2	1	1	0	11— 9	3
Istrum	2	1	0	1	10— 9	2
N. Härene	2	1	0	1	9— 8	2
IFK Hjo	2	1	0	1	9— 9	2
Järpås	2	0	0	2	5—12	0
Lidköp. BTK	2	0	0	2	2—12	0

PLASTMATTOR på Torget lördag

Största sort. Plastband, varp och sniljor för vävning till salu.
G. CARLSSON, Krogstorp, Slutarp. Tel. 0515/333 64.

70 år sedan soldat Kindlund laddade för premiärskottet...

Kinneveds Skytteförening, som bildades 1901, kan i år fira 70-årsjubileum. Ur de gamla gulnade protokollen kan man utläsa följande: Initiativtagare till bildandet var folkskolläraren J. P. Kjellén, kyrkoherden Sven Borell, soldaten J. P. Kindlund, lantbrukarna Otto Johansson, Klas Kjellén, Wilgot Johansson och Werner Adamsson. Den första styrelsen fick följande sammansättning: Alfred Karlgren, Klas Kjellén, J. P. Kjellén, Wilgot Johansson och Werner Adamsson. Omedelbart efter bildandet satte man igång med anläggandet av en skjutbana. Den 1 maj var man färdig för invigning. De första skotten lossades av soldaten J. P. Kindlund.

18/11-71.

Under de första verksamhetsåren användes remingtongevär. Det första mausergeväret som användes inköptes av kyrkoherde Borell, som överlämnade detta som gåva till sin dotter, vilken liksom kyrkoherden själv var intresserad skytt.

Den första skjutbanan var i mångt och mycket olämplig och man diskuterade möjligheterna till anläggandet av en ny.

Ar 1913 arrenderades mark från Kyrkegården. Denna bana användes sedan fram till 1939, då den nuvarande anlades och togs i bruk och invigdes samma år den 8 juni. Från Skaraborgs Skytteförbund erhölls då ett anslag på 1.565 kr. Verksamheten under de första årtiondena finansierades genom anordnandet av fester. Många äldre minns säkerligen vilken verklig högtidsstämning det var under dessa skyttefester.

Hedersledamöter.

Föreningens första hedersledamöter utnämndes 1914, nämligen kyrkoherde Borell och C. H. Kinnander. Under åren 1915—1925 ombesörjdes laddning av ammunition av skytten själv. Detta för att samtliga skulle ha samma utgångsläge, troligen även av sparsamhetsskäl. Ar 1915 fick föreningen som gåva mottaga en svensk flagga. Ett av de första åren skänkte kyrkoh. Borell en femkronorssedel, vilken skulle tävlas om. Fordringarna var att fem skott skulle placeras så att de täcktes av sedeln.

Vandringsstandar

1915 erövrades Skaraborgs Skytteförbunds vandringsstandar, föreningen var den första landsortsförening som erövrat detta förnämliga pris. Laget bestod av Sigurd Johansson, C. H. Kinnander, Werner Gustavsson, Karl Andersson, Erik Andersson och Valdemar Johansson. 1931 erövrades Vilske-Frökinds skyttekrets vandringspris för femmannalag. 1943 erövrades ett vandringspris för alltid inom Frökindskretsen.

Föreningen har tillhört Vilske-Frökinds skyttekrets sedan starten 1920. Verksamheten har under åren aldrig legat nere, men man har kunnat notera såväl uppgångs- som nedgångs perioder. Sålunda fann styrelsen i sin verksamhetsberättelse för 1959 nödvändigt uppmana medlemmarna till ökad aktivitet på grund av vikande medlemssiffror.

1960 anordnades gemensam tävling med Kinneveds Jaktvårdsförening mot mål bestående av såväl stående som löpande älg.

1966 inrättades ytterligare två vandringspokaler.

Luftgevärsskytte — nyhet

För någon månad sedan startades ytterligare en aktivitet, nämligen skjutning med luftgevär, vilken omfattats med ett synnerligen livligt intresse särskilt bland ungdomen. Dessa skjutningar hålls i Centralskolans gymnastiksal varje fredag kväll.

Styrelsen

Föreningens nuvarande styrelse består av Gösta Larsson, ordf., Bertil Engdahl, v. ordf., Åke Brodd, sekr., Gunnar Clausson, v. sekr., och Georg Johansson, kassör.

Föreningen kommer att högtidlighålla sin 70-årsfest i Lokal Frökind i morgon, vartill representanter för såväl kommunen som skytteorganisationer inbjudits.

SCHACK

Falbygdsalliansens lagserie

20/11-71.

Serietabellen har nu följande utseende:

Rokaden	2	1	0	1	7
DHR	2	2	0	0	6½
Vartofta	2	1	1	0	6½
Falköping	2	0	1	1	4½
Kinneved	1	0	1	0	2½
Sandhem	2	0	1	1	2½
Floby	1	0	0	1	1

Misskött väg i Frökind

Unge hr Silvander kryssar fram mellan groparna på vägen från Kinnarps samhälle till kyrkan.

18/11-71.

Det här är en vacker väg, men misskött. Den går mellan Kinnarps samhälle och Kinneveds kyrka. Det handlar om en vägsträcka på ca 400 meter. Enligt uppgifter är det ytterst sällan vägmaskiner från vägförvaltningen drar fram på denna sträcka. I dessa dagar förefaller den mer glömd än någonsin.

Gruset har förvandlats till lervälling och stora gropar i vägbanan berättar om att det är en glömd väg. Vägverket bör nog ta sig en funderare, men fundera inte för länge.

Församlingsbor och andra kyrkgäster är förvånade över vägbanans beskaffenhet. Förvånade och förargade därför att de inte på ett vänligt sätt kan nå kyrkan.

De skulle bli glada igen om något positivt hände med vägen. I sammanhanget kan nämnas att kyrkans parkeringsplats till våren kommer att asfalteras. Om det kan vara en liten vink till de ansvariga för vägen.

Skytteföreningen i Kinneved 90-årsjubilerade

20/11-71.

Kinneveds Skytteförening firade i går kväll de 70 åren med en högtid i Lokal Frökind. Ett 90-tal personer hade infunnit sig. Ordförande Gösta Larsson hälsade välkommen, varefter följde historik genom rektor Walter Dahlén, Hökerum, tidigare Frökindsbo. Skytteförbundets sekreterare Tor-Erik Persson lyckönskade sedan och överlämnade förtjänsttecken till följande trogna Kinnevedspersoner: Överstyrelsens hedersplakett i silver: Waldemar Johansson, Skaraborgs Skytteförbunds förtjänstmedalj (stora medaljen): Gösta Larsson, Bertil Engdahl och Georg Johansson, Stora silvermedaljen: Åke Brodd och Linnar Hermansson. Mindre silvermedaljen: Karl Arp.

Gratulanternas antal var stort, kvällen i sin helhet lyckad med ett värdigt jubileum till vilket vi återkommer i tisdagens FT.

LOKAL FRÖKIND

Söndag 19.00 Gemensam gudstjänst med Missionsförsamlingen. VÄLKOMNA!

NBV

Läs inte denna annons

om Du inte är intresserad av bilorientering. Vi startar studiecirkel på följande platser om tillräckligt antal anmäler sig: FALKÖPING, STENSTORP, KINNARP och FLOBY. Anmäl Dig snarast till Ingemar Andersson, tel. 0515/158 89 eller Thorbjörn Anberg. Tel. 0515/113 59.

NBV. Nykterhetsrörelsens Bildningsverksamhet

PLASTMATTOR

säljes i dag på torget.

G. CARLSSON
Krogstorp, Slutarp

2- och 3-rumsläg.

lediga i Kinnarp och Slutarp. Moderna, utan insats.
Tel. 330 94, 331 53.

Gammaldans

i LOKAL FRÖKIND lördagen den 20 nov. kl. 20.30.

För musiken svarar populära **Manfreds**

Medlemskontroll. **Frökinds GDV**

Frågesporten går vidare i Frökind

18/11-71.

Frågesporten i Lokal Frökind fortsatte på onsdagskvällen, varvid Kinneveds CKF tog en klar seger mot Kinneveds CUF med siffrorna 26—15. I den andra matchen blev det betydligt jämnare, där Slutarps Samhällsförening före sista frågan hade en halv poängs ledning men förlorade till Frökinds Arbetarekommun med 12—11,5.

SLUTARP

1-familjsville byggd 1967 best. av 4 rum, matplats och kök, badrum + sep. toalett, tvättstuga m. helautomatisk tvättmaskin samt torkskåp. Villan i skick som ny. Garage i anslutning till villan. Mycket fördelaktigt pris.

Skaraborgs Läns Fastighetsförmedling. Tel. 181 15.

Trebilskrock 20/11-71.

Tre bilar var på fredagseftermiddagen inblandade i en krock på vägen Vartofta—Kinnarp. Enligt uppgift skadades ingen person, men fordonen fick sina bucklor.

2-rumslägenhet

i Kinnarp hyresledig.

Tel. 331 08.

TAXTIK

bortsprungen Karbo, Kinnarp.

Tel. 334 25

Spännande kamp i sista ronden

20/11-71.

Onsdagskvällens drabbningar i frågesporten i Lokal Frökind utkämpades först mellan Kinneveds CUF och Kinneveds CKF. Det kvinnliga CKF-laget tog efter fem frågor ledningen med 15 poäng mot 11 poäng, en ledning de sedan inte släppte. Det unga CUF-laget kämpade tappert, men det något äldre damlaget hade kanske viss favör av frågornas art.

Slutpoängen blev 26 (de högsta hittills) för CKF mot 15 för CUF.

Kvällens andra omgång blev jämnare. Frökinds Arbetarekommun mötte Slutarps Samhällsförening. Denna drabbning var oviss ända tills sista frågan var ställd. Innan fråga 10 var Samhällsföreningen i ledningen med 11 1/2 poäng mot 11. Sedan kom frågan "Vad hette de tre vise männen"? Bibelkunskapen var inte den bästa, men arbetarekommunen hade läst på något bättre än motståndarna. Deras representant visste ett namn på de långväga gästerna. Det gav till resultat slutseger 12 mot 11 1/2. Publiken uppskattar när det blir jämna kamper. Arbetarekommunen går således vidare i turneringen.

I en paus förhöjde unga sångare från missions- och pingstförsamlingarna i Åsarp stämningen bland den nu mer växande publiken.

Nästa omg. blir onsdagen den 24 nov. Då möts Luttra CKF och Vårkumla CP. Gubbar mot damer. Vilken kamp!

Vidare kommer ett nytt lag, Slutarps IF:s damklubb, mot ett annat nytt lag, Kommunfullmäktige. Så nu månde de styrande i kommunen bäva. Välkomna att lyssna!

Sångprogram i Lokal Frökind

På söndag kväll anordnas en samling i Lokal Frökind. Ungdomar med sånggruppen Conturen från Filadelfia och Missionsförsamlingen, Åsarp, ger ett omväxlande program med sång och vittnesbörd.

SLUTARPS MISSIONSHUS

Måndag kl 18
MISSIONSFÖRSÄLJNING
Karl Wilsson, Rydberg.
Andakt. Servering. Lotteri.

VÄLKOMNA!

Kyrkans Ungdom och Juniorer i Kinneveds pastorat
anordnar

FÖRSÄLJNING

i LOKAL FRÖKIND fred. 26 nov. kl 19.00. Medv. av kontr.-pr. Tor-Arvid Broman, kh Hagnerud och ungdomar.

SERVERING. LOTTERIER. Gåvor och paket till ett värde av minst 3 kr mottages tacksamt. ALLA VÄLKOMNA!

FRÖKIND

Slutarpsidrotten har haft årsmöte

23/11-71.

Slutarps Idrottsförening har hållit årsmöte och detta var för första gången förlagt till klubblokalen på Tångavallen. Sten Ahlqvist utsågs att leda förhandlingarna och som första punkt på dagordningen stod styrelsens redogörelse för de viktigaste händelserna under den hittills gångna tiden av verksamhetsåret. Redogörelsen godkändes liksom styrelsens förslag till arbets- och ekonomiplan för år 1972.

Vid de företagna valen blev det med något undantag omval över hela linjen.

Till ordförande för år 1972 omvaldes Eino Mikkola och omvalda för nästa år blev de avgående styrelseledamöterna Bengt Stenqvist och Gustav Gustavsson. Kvarstående i styrelsen för 1972 är Mats Andersson och Per-Olof Gustavsson. Till styrelsesuppleant för denna tid nyvaldes Jan Ekman efter Bengt Hermansson som avböjt återval. Som suppleant för 1972 kvarstår Leif Svensson.

Revisorerna Bengt Samuelsson och Reidar Sanfredsson omvaldes liksom ersättarna Arne Persson och Arne Setterberg. Till ledamöter av fotbollssektionen valdes Karl-Erik Lundin och Bengt Stenkvist. En ledamot tillsättes av styrelsen och dessutom ingår tränaren i sektionen.

Lagledare för A-laget blev Karl-Erik Lundin och för B-laget Jan Ekman. Valet av ungdomssektion bordlades och valberedningen fick i uppdrag att förelägga styrelsen namnförslag. Till vinteridrottssektion omvaldes Anders Andersson, Jan Lindström Bengt Andersson, Ulf Karlén och Alf Adamsson.

I övrigt valdes matchkassör, biljettförsäljare samt kommittéer för dans-tillställningar och fester.

Styrelsen fick i uppdrag att utse ombud till Västergötlands Fotbollförbunds årsmöte samt att föranstalta om tillsättande av lagkaptener samt att utse linjemän.

Bland de beslut som i övrigt fattades på årsmötet kan nämnas att föreningen ska ställa upp med B- C- och D-juniorer i seriespel nästa år. Styrelsen fick också i uppdrag att undersöka möjligheterna att tillsätta en materialförvaltare.

TVÅ KVINNLIGA LÄRARKANDIDATER

önskar bostad i Kinnarp från årsskiftet.

Tel. 0503/200 66, 0502/400 61.

Jubilerande Kinnevedskyttar hyllades vid 70-årsfesten i Lokal Frökind

23/11-71.

Kinneveds skytteförening firade, som vi i korthet nämnde i lördagens FT, på fredagskvällen 70-årsjubileum i Lokal Frökind. Det var en majdag 1901 som det första skottet lossades av indelte soldaten J. P. Kindlund. Många intresserade hade infunnit sig till den stora händelsen — flera av dem var så rädda att bli träffade att de sprang ett långt stycke bort från skytten . . .

Jubileumskvällen inleddes med hälsningsanförande av föreningens ordf. Gösta Larsson, som hade glädjen att se flera äldre skyttekämpar samlade till denna högtid. Han vände sig särskilt till dessa i sitt anförande. Han meddelade också att föreningen tidigare på dagen uppvaktat några veteraner, som ej var i tillfälle att närvara under kvällen. Sålunda hade man hyllat Alex Sander Svensson och Karl Andersson på Ambjörnsgården i Falköping med blommor. Man hade också besökt Frökindsgården och överlämnat en blomsterbukett till Julius Karlsson.

Rektor Walter Dahlén, Hökerum, — tidigare Frökindsbo — har varit en flitig gäst i sin gamla kommun. Han hade inför jubileet åtagit sig att sammanställa en historik. Den framförde han nu under en halvtimme — en rolig halvtimme, faktiskt. I torsdagens FT gav vi en del glimtar från de sjuttio åren. Vi skall här servera ytterligare några.

Det säkrade geväret

Under de första åren av föreningens verksamhet användes uteslutande remingtongevär. Det första mausergeväret inköptes av kyrkoherde Borell till hans dotter, som också var en synnerligen intresserad skytt. Vid ett tillfälle hade emellertid någon säkrat geväret. Ingen förstod sig på att osäkra detsamma utan man trodde att det var sönder. Det sändes till soldaten Kindlund för reparation. Han fann snart att enda felet var att geväret var säkrat . . .

Välskrivning och räkning

Skytteföreningen hade till en början många strängar på sin lyra. Den anordnade cykeltävlingar, lekaftnar och fester m.m. Vidare bildades en aftonskola eller studiecirkel, som hölls i Rossbackens skola med folkskollärare Kjellén som ledare. Där studerades bl.a. välskrivning och räkning.

Ett bekymmer

Under årens lopp vållade skjutbanefrågan stora bekymmer. Otaliga var diskussionerna och otaliga var inlagorna till myndigheterna. Planer fanns på att anlägga en bana vid Smeagården med skjutriktning mot Vårkumla, men si då protesterade Vårkumlaborna med sin komminister i spetsen. Man var rädd för att såväl folk som fä skulle bli skjutna.

Projektet skrinlades och i stället anlades ny bana på Kyrkegårdens ägor. Året var 1913. Proteststorm om skjutbanan blev om än starkare 1933 och 1934 då det var på tal att den skulle flyttas. Nu var det Kinnevedsborna som klagade med inlagor i legio till olika myndigheter.

Nyktert

Föreningens skyttefester var mycket populära tillställningar. Kyrkans folk var inte särskilda glada åt det liv som förekom, men kyrkoherde Borell intygade att "det städse gick nyktert och ordentligt till". Till en midsommarfest 1913 inköptes till varje kaffe: 1 mjukt bröd à två öre, en ettöres skorpa, fyra ettöres bakelser samt vidare fem kg ost, fem kg smör, tre kg medvurst, fem kg kaffe, en låda bitsocker och tio liter grädde. Antalet drickaflaskor uppgick till 2000, varav 200 pilsner . . .

händelser under årens lopp — den aktiva skyttedelen speglade vi i torsdagens FT. Men det finns all anledning att än en gång konstatera att föreningen fostrat många duktiga skyttar, vilket inte minst framkom under kvällens prisutdelning.

Förbundsgratulationer

Skaraborgs skytteförbunds sekr. Tor-Erik Persson från Skövde framförde förbundets varma gratulationer och överlämnade så Överstyrelsens hedersplakett i silver till Waldemar Johansson. Vid prisutdelningen biträddes Persson av fru Kerstin Larsson — ordförande Göstas maka.

Gösta Larsson fick för övrigt Skaraborgs skytteförbunds stora guldmedalj. Samma utmärkelse gick till Bertil Engdahl och Georg Johansson. Stora silvermedaljen fick Åke Brodd och Linnar Hermansson samt mindre silvermedaljen till Karl Arp.

Kommuntack

Kommunfullmäktiges ordf. Arne Olsson konstaterade i sitt hyllningsanförande att skytteföreningen är äldst i ett rikt fungerande föreningsliv i kommunen. Han framförde kommunens tack samtidigt som han hoppades på en god fortsättning för skyttefolket. Med sig hade han en blomsterbukett.

Förbundssekr. Tor-Erik Persson hyllar Waldemar Johansson med överstyrelsens utmärkelse.

Gåvor

Hilding Våring erinrade om vad som hänt sedan Kindlund lossade det första skottet — han erinrade om de gamla medlemmarna och de nyas allvarliga nit för skyttet inom kommunen. Han överlämnade till jubilaren den blågula miniatyrflaggan på fot.

Bengt Karlsson blomsterhyllade från Vartofta skyttegille. Falbygdens skyttekrets och Karleby skytteförening representerades av Gösta Svensson som överräckte en Allebergsryttare resp. en bägare. Från Kinneveds jaktvårdsförening gratulerade Harry Göransson med en vandringspokal. Gustaf Johansson — tidigare framgångsrik skytt och arbetare inom skyttelivet i Kinneved -- gratulerade och överlämnade ett pris — en skytt i koppar — att vandra.

Alex Bohman uti Synneråi, tidigare verksam i Kinneved, hyllade också med ett pris. Skytteföreningen fick också mottaga en FT-väska som pris till någon kommande, duktig ungdomsskytt.

Prisutdelning

Under kvällens tidiga del hade festdeltagarna bjudits på the och landgång. Efter historik, tal och hyllningar följde så den lättare delen. Kommunens spelmän med John

til Engdahl, för klass IV till Gunde Johansson, för klass III till Georg Johansson. I klass 11 prisades Åke Gustavsson, Gösta Svensson, Åke Brodd, Gunnar Clausson, Clas Åkersson. I rekrytklassen hyllades Krister Gran.

I tävlingen om Gunde Johanssons vandringspris vann Gunde själv, före Bertil Engdahl, Åke Gustafsson, Karl Arp och Georg Johansson.

I bröderna Larssons vandringspris fick Bertil Engdahl en inteckning. Han följdes av Gösta Larsson, Göte Lindgren, Gunnar Clausson, Gunde Johansson, Gösta Svensson, Åke Gustafsson och Åke Brodd.

Georg Johanssons vandringspris försvann för alltid till Gösta Larsson. Han följdes närmast av Göte Lindgren, Gunde Johansson, Georg Johansson, Gunnar Clausson, Åke Gustafsson.

Jubileumsskjutningen vanns av Åke Brodd före Gösta Larsson, Georg Johansson, Gunnar Clausson, Göte Lindgren, Bertil Engdahl, Clas Åkersson, Linnar Hermansson.

Vandringspokalen år 1901: Gunde Johansson 81, Bertil Engdahl 67 och Gunnar Clausson 58.

Engdahl vpr: Gösta Svensson 56, Göte Lindgren 53 och Bertil Engdahl 46.

I extra insatstävling blev res. föl-

Larsson 79, Gösta Svensson 77, Gunnar Clausson 72, Harald Brodd 70. Mästerskytt blev Harry Göransson med sammanlagt 129 poäng.

I fältskjutning i Axtorp vann Harry Göransson 30 träff, K-G Ahl 28, Gunde Johansson 28, Gösta Svensson 26, Åke Gustafsson 25.

I extra insats, också i Axtorp, vann Gunde Johansson före Åke Blom, Bengt Andersson, Gösta Svensson och Harry Göransson.

I tävling mellan Kinneved-Karleby och Vartofta vann Vartoftas Hans Karlsson. Anders Karlsson, Kinneved, blev trea och Gunde Johansson femma.

Anders Karlsson fick sammanlagt 216 poäng med silver som följd. Karleby vann med 514, Kinneved hade 429 och Vartofta 357.

I tävlingen om damernas skänkta pris erövrade Gunde Johansson 47 poäng. Han följdes närmast av Gösta Larsson 42, Bertil Engdahl 39, Göte Lindgren 38, Gösta Svensson 38 och Gunnar Clausson 36.

Nämnas skall också att Georg Johansson tilldelades en dagbladsmedalj. Han fick sitt hederspris för sin ledarinsats i samband med Svenska Dagbladets riksskyttetävling under året.

forts. ↓ forts. ↓ forts. ↓ forts. ↓

forts.

Festkommittén bestod oftast av 20 manliga medlemmar, vilka till festerna skulle medhava var sin kvinna.

1940 försåldes dansbanan till Gilbert Karlgren för 26 kronor. Walter Dahlén kunde konstatera att Gilbert fanns med på jubileumsfesten och undrade: "Dansar du på den än Gilbert?"

Det nämnda får stå för kuriosa-

forts.

och Co tog sedan ton och skyttarna visade sig från den dansanta sidan. Under en paus förrättades prisutdelning. Ett utdrag ur prislistor berättar följande:

Stadspris i veteranklassen till Ber-

forts.

jande: Gösta Svensson 70, Erik Kjellén 64, Harry Göransson 61, Åke Gustafsson 59, Georg Johansson 56, Gösta Larsson 56.

Mästerskapet 1971: Harry Göransson 90, Gunde Johansson 79, Gösta

forts.

Efter avbrottet för prisregn, följde en fortsättning på den dansanta delen. Kaffe och tårta serverades senare under aftonen. Det blev en afton präglad av god jubileumsstämning och där skytteminnen drogs

Jubileumsårets styrelse. Fr. v. Bertil Engdahl, vice ordf., Gunnar Clausson, vice sekr., Åke Brodd, sekr., Georg Johansson, kassör, samt Gösta Larsson, ordf.

fram i rampljuset vid de "gruppsamtal" som skedde på olika platser i lokalen.

Det finns 1700 skytteföreningar i landet — den uti i Kinneved är inte äldst. Men i alla fall en pigg och vital 70-åring, som säkerligen har många år framför sig av strävsamt arbete inom skytterörelsen. Vi önskar lycka till.

BASSE

NO-NU

fredagen den 26/11 1971 kl 19.30 i Lokal Frökind.

Kinneveds CUF

No-Nu i Kinneved

Kinneveds CUF arrangerar No-Nu i Lokal Frökind på fredag kväll.

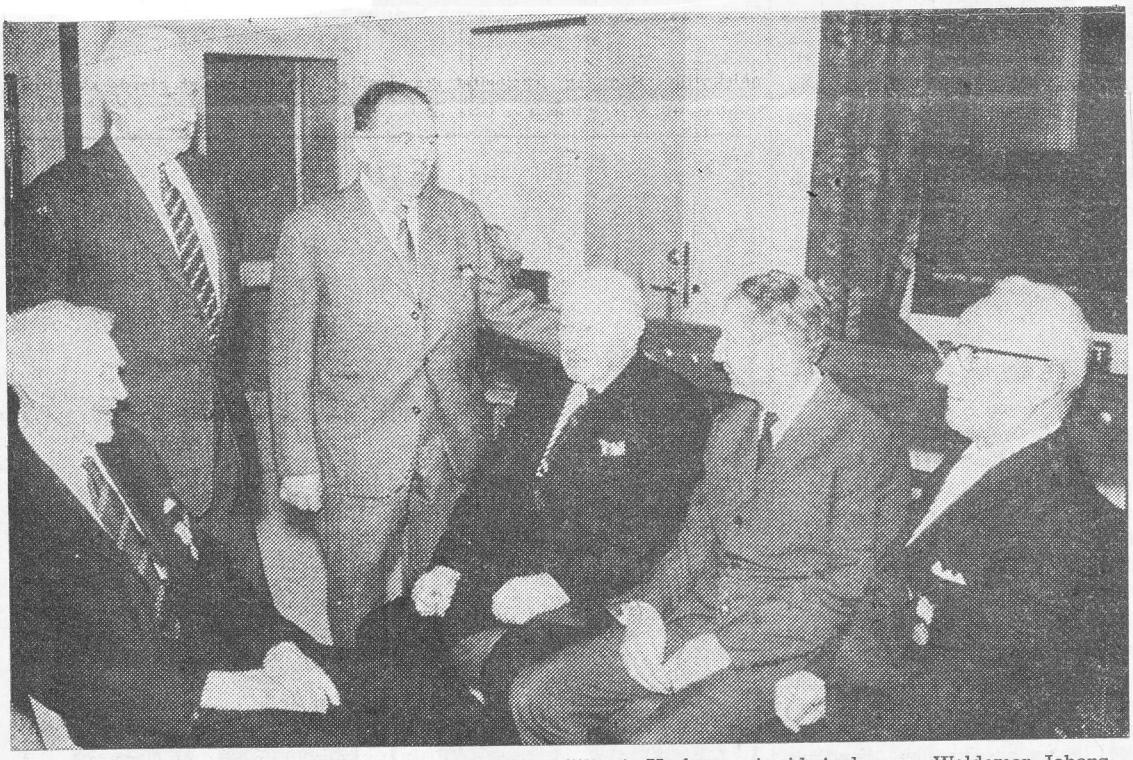

Jubileumskvällens åldersmän var Erik Andersson, Gilbert Karlgren, Arvid Andersson, Waldemar Johansson, Arvid Florén och Gustaf Johansson.

KINNARP

Välvårdad 2 vån. villa med centralt läge, inneh. 2 lägh. på 3 r.o.k., möblerbar hall och badrum, resp. 4 r.o.k., möblerbar hall och badrum. Hel källarvåning med garage, pannrum, tvättstuga och förrådsutr. "Stor tomt".

SLUTARP

Enplansvilla med 4 r.o.k., hall och badrum. Hel källarvåning med garage, tvättstuga, pannrum, matkällare och hobbyrum. Fastigheten har ett lugnt och vackert läge. "Humant pris".

De som förbytte

ytterrockar vid skolträffen i Lokal Frökind den 5 november kan vända sig till telefon 332 50.

Kinnarpssegrar

Kinnarps BTK besegrade i förra veckan IFK Hjo med 6—4.

Resultat: (Hjo-spelarna först)

Lars-Gunnar Karlsson—Jonny Karlstedt 10-21, 16-21, Per-Åke Eriksson—Ola Jarlsson 21-18, 21-19, Claes-Göran Gustafsson—Kjell Karlstedt 14-21, 17-21, P-Å Eriksson—Jonny Karlstedt 16-21, 13-21, L- GKarlsson—K Karlstedt 10-21, 9-21, C-G Gustafsson —O Jarlsson 19-21, 14-21, Gustafsson/ Eriksson—Jarlsson/K Karlstedt 21-17, 11-21, 21-16, P-Å Eriksson—K Karlstedt 21-17, 11-21, 21-16, C-G Gustafsson—J Karlstedt 21-17, 21-19, L-G Karlsson—O Jarlsson 17-21, 17-21.

Kinnarps B-lag har mött Skagersvik C-lag och vann med 6—2. Res. Tomas Karlsson—Kent Gustafsson 23-21, 21-19, Erland Johansson—Leif Almered 21-13, 21-15, Bo Ivarsson—Jan Larsson 19-21, 21-15, 14-21, E Johansson—K Gustafsson 16-21, 21-7, 21-15, T Karlsson—J Larsson 21-14, 21-19, Ivarsson/E Johansson—Gustafsson/J Larsson 21-18, 21-16, E Johansson—J Larsson 21-7, 21-16.

Norra Västgötaserien

IFK Hjo—Kinnarp 4—6
Sk. Åsaka—N. Härene 6—2
Järpås—Istrum 5—5
Lidköp. BTK—Skövde 3—6

Kinnarp	3	3	0	0	18— 7	6
Skövde	3	2	1	0	17—10	5
Sk. Åsaka	3	2	1	0	17—11	5
Istrum	3	1	1	1	15—14	3
IFK Hjo	3	1	0	2	13—15	2
N. Härene	3	1	0	2	11—14	2
Järpås	3	0	1	2	10—17	1
Lidköp. BTK	3	0	0	3	5—18	0

Skövde reserv

Kinnarp—Skagersvik 6—2
Hörnebo—IFK Falköping 3—6
Skövde—Töreboda 1—6

Kinnarp	3	2	1	0	17— 9	5
Töreboda	3	2	1	0	17— 9	5
IFK Falköping	3	1	2	0	16—13	4
Skagersvik	3	1	1	1	13—11	3
Hörnebo	3	0	1	2	11—17	1
Skövde	3	0	0	3	3—18	0

FRÖKIND

25/11-71.

Frökinds kommun i borgen

Länsstyrelsen har tillstyrkt Frökinds kommuns anhållan om att få teckna borgen för ett tioårigt amorteringslån på 250.000 kr till Kinnarp-Slutarp vägförening för finansiering av asfalteringsarbeten.

Vartofta Hvo-tävlingar

23/11 -71.

Segrare i tävlingen för femmannalag blev som nämnts Vårkumla hvgrp, vilka uppnådde 120 träff. Vid en justering av tävlingsresultaten beträffande tremannalag visade det sig att befälsgruppen hade högre träffantal än Vårkumla laget.

Resultat: Femmana-lag: Vårkumla hvgrp: Lennart Oskarsson 29, Gustav Oskarsson 28, Bengt Karlsson 26, Stig Karlsson 26, Valter Oskarsson 11.
S:a 120.

Tremannalag: Befälsgruppen: Gösta Svensson II 26, Evert Torstensson 26, Gösta Sahlén 19.
S:a 71.

Fältskjutning, hemvärnsklass: 1) Lennart Oskarsson, Vårkumla 29 tr; 2) Bror Svensson, Yllestad 28 Sture Johansson, Vartofta 28; 3) Evert Torstensson, Åsaka 26, Stig Karlsson, Vårkumla 26, Bengt Karlsson, Vårkumla, 26, Gösta Svensson II, Karleby 26; 4) Gunde Johansson, Kinneved 25, Ragnar Andersson, Karleby 25; 5) Gösta Svensson III, Kinneved 24, Hans Karlsson, Vartofta 24; 6) Sune Harrysson, Brismene 23, Lennart Gustavsson, Åsaka 23, Nils Jonsson, Luttra 23; 7) Bertil Andersson, Karleby 22, Åke Andersson, Kinneved 22; 8) Erik Kjellén, Luttra 21, Lennart Andersson, Vartofta 21; 9) Claes Åkesson, Kinneved 20.

Fältskjutning, veteranklass: 1) Gustav Oskarsson, Vårkumla 28 träff; 2) Bertil Engdahl, Kinneved 20; 3) Gösta Sahlén, Brismene 19; 4) Gunnar Clauson, Kinneved 16; 5) Georg Göransson, Kinneved 10.

Sammanlagda resultatet från årets två fältskjutningar. Habo—Börstig.

1) Lennart Oskarsson, Vårkumla 30+29= 59 tr; 2) Bror Svensson, Yllestad 30+28=58, Sture Johansson, Vartofta 30+28=58; 3) Evert Torstensson, Åsaka 28+26=54, Gustav Oskarsson, Vårkumla 26+28=54; 4) Stig Karlsson, Vårkumla 26+26=52; 5) Gunde Johansson, Kinneved 26+25=51; 6) Bertil Andersson, Karleby 28+22=50; 7) Sune Harrysson, Brismene 24+23=47; 8) Hans Karlsson, Vartofta 22+24=46; 9) Lennart Gustavsson, Åsaka 22+23=45; 10) Lennart Andersson, Vartofta 23+21=44; 11) Bengt Karlsson, Vårkumla 16+26=42.

Vartofta Hvo-tävlingar i Börstig

Avståndsbedömning: Rätta avstånd: 225-130-90 m.

1) Gösta Svensson III, Kinneved 11 m fel; 2) Gunde Johansson, Kinneved 14; 3) Hans Karlsson, Vartofta 19; 4) Harry Göransson, Kinneved 27; 5) Gösta Svensson I, Karleby 30; 6) Bror Svensson, Yllestad 31: 7) Stig Karlsson, Vårkumla 40, Bengt Karlsson, Vårkumla 40; 8) Georg Göransson, Kinneved 42; 9) Bertil Andersson, Karleby 50; 10) Evert Torstensson, Åsaka 53; 11) Eldor Andersson, Kinneved 55, Claes Åkesson, Kinneved 55; 12) Lennart Andersson, Vartofta 61; 13) Bertil Engdahl, Kinneved 69; 14) Sture Johansson, Vartofta 70; 15) Valter Oskarsson, Vårkumla 72; 16) John Apelh, Åsaka 73; 17) Arne Andersson, Börstig 78; 18) Ragnar Andersson, Karleby 80; 19) Gösta Svensson II, Karleby 82; 20) Lennart Gustavsson, Åsaka 86.

Handgranatskastning: 1) Gunde Johansson, Kinneved 9+14=23 p, Lennart Gustavsson, Åsaka 9+14=23; 3) Lars Ax, Luttra 0+20=20, Hans Karlsson, Vartofta 6+14=20; 5) Harry Göransson, Kinneved 6+12=18, Bengt Karlsson, Vårkumla 6+12=18, Evert Torstensson, Åsaka 6+12=18, Sune Harrysson, Brismene 6+12=18, Ragnar Andersson, Karleby 6+12=18, Bertil Engdahl, Kinneved 6+12=18; 11) Erik Kjellén, Luttra 6+10=16, Gustav Oskarsson, Vårkumla 6+10=16, Lennart Andersson, Vartofta 6+10=16, Ragnar Kardell, Karleby 6+10=16, Åke Gustavsson, Kinneved 6+10=16; 16) Valter Oskarsson, Vårkumla 6+8=14, Gustav Gustavsson, Kinneved 6+8=14; 18) Eldor Andersson, Kinneved 3+10=13, Georg Göransson, Kinneved 9+4=13; 20) Lars Eckerlid, Kinneved 0+12=12: Ivar Andersson, Börstig 0+12=12.

Fo-geväret. Grenar: sammanlagt resultat från två fältskjutningar, avståndsbedömning, handgranatkastning.

1) Gunde Johansson, Kinneved 5-2-1=8; 2) Hans Karlsson, Vartofta 8-3-3=14; 3) Evert Torstensson, Åsaka 3-10-5=18; 4) Bengt Karlsson, Vårkumla 11-7-5=23; 5) Bertil Engdahl, Kinneved 12-13-5=30, Lennart Gustavsson, Åsaka 9-20-1=30; 6) Lennart Andersson, Vartofta 10-12-10=32; 7) Sune Harrysson, Brismene 7-21-5=33; 8) Sture Johansson, Vartofta 2-14-22=38, Stig Karlsson, Vårkumla 4-7-27=38; 9) Gustav Oskarsson, Vårkumla 3-30-10=43; 10) Åke Gustavsson, Kinneved 14-23-10=47.

Vartofta Lotta avd vpr. Grenar: sammanlagt resultat från två fältskjutningar, avståndsbedömning, handgranatskastning, kpistskjutning.

1) Gunde Johansson, Kinneved 5-2-1-3=11; 2) Hans Karlsson, Vartofta 8-3-3-9=23; 3) Bengt Karlsson, Vårkumla 11-7-5-2=25; 4) Bertil Engdahl, Kinneved 12-13-5-4=34; 5) Bror Svensson, Yllestad 2-6-22-5=35; 6) Sune Harrysson, Brismene 7-21-5-4=37; 7) Lennart Andersson, Vartofta 10-12-10-6=38; 8) Stig Karlsson, Vårkumla 4-7-28-1=40; 9) Lennart Gustavsson, Åsaka 9-20-1-19=49; 10) Gustav Oskarsson, Vårkumla 3-30-10-10=53.

1968 års prisgevär. Bästa träffresultat från sex fältskjutningar. Utb åren 1968—69, 1969—70, 1970—71. Slutställning.

1) Lennart Oskarsson, Vårkumla 23+27+28+30+30+30=167: 2) Stig Karlsson, Vårkumla 27+26+27+29+25+26=160; 3) Gustav Oskarsson, Vårkumla 20+28+30+30+25+26=159; 4) Hans Karlsson, Vartofta 28+19+28+30+27+22=154; 5) Bertil Andersson, Karleby 17+21+27+29+20+28=142; 6) Lennart Andersson, Vartofta 23+23+26+26+19+23=140; 7) Gunde Johansson, Kinneved 21+23+23+29+17+26=139; 8) Bengt Karlsson, Vårkumla 24+26+27+30+8+16=131; 9) Evert Torstensson, Åsaka 21+22+29+30+28=130, Gösta Svensson II, Karleby 27+27+20+30+26=130; 10) Sune Harrysson, Brismene 30+19+27+22+24=122.

DANS

LOKAL FRÖKIND

SLUTARP — KINNARP

Lördagen den 27 november kl 20.30—01.00

POPULÄRA

NICPOTS svarar för dansmusiken

VÄLKOMNA! KIF—SIF

GÖR SOM FLER OCH FLER, ÅK TILL

KINNARPS LAGERFÖRSÄLJNING

— Nya varor inkomna —

Affären med lägre priser.

Öppen kl 14.00—19.00, lördagar kl 9.00—13.00

Kinnarps Kontorsmöbler 14:e medlemsföretaget i nya Industricentrum

Kinnarps Kontorsmöbler i Kinnarp har anslutit sig till AB Falköpings Industricentrum och blir det fjortonde företaget i gruppen, som gemensamt skall arbeta för ökad samverkan mellan företagen på så många områden som möjligt.

Övriga tretton medlemsföretag är: Svenska Arkivator AB, Guldvaru AB Alton, AB Aspens Konfektionsfabrik, Repro Service AB, Friggeråkers Verkstäder AB, AB Mulco, Skandinaviska HAP AB, Gummicentralen AB, Falbygdens Färgeri AB, Bokförlaget Corona AB, Snickeri AB Andersson & Ekman, Falköpings Bokbinderi AB och Falköpings Elektroindustri AB.

Kinnarps Kontorsmöbler är en av landets största tillverkare i branschen. Företaget har omkring 100 anställda och omsätter ca 27 miljoner kronor.

LOKAL FRÖKIND

Välkomna till I.O.G.T.—N.T.O:s

LUCIA-FEST fred. den 10 dec. kl 19.30.

Rektor Gustav Boger, Ulricehamn, kåserar om västgöten. Musik av Jan-Erik. Luciatablå. Sång av Folksong Singers. NTO:s ungdomar framför lustspelet Ruskaby skola. Servering. Inträde äldre 3 kr. Barn 1 kr.

I.O.G.T. - N.T.O. Kinnarp

Frökind snabbutreder beredskapsarbeten

27/11-71.

Frökinds kommunstyrelse har hållit sammanträde. Kommunstyrelsen beslutade godkänna faktura från Falköpings kommun på 1.325:86 kr., utgörande Frökinds bidrag till civilförsvarets ledningscentral och radiomateriel. Att som kommunens ombud närvara vid en konferens med länsbostadsnämnden valdes Elof Rehn, Slutarp.

Från länsarbetsnämnden förelåg skrivelse angående förslag till beredskapsarbeten. För att snabbutreda frågan tillsattes en kommitté bestående av Rune Fredriksson, Inge Eckerlid och Elof Rehn, som hade att framlägga resultatet vid nästa styrelsesammanträde. En framställning från Kinnarps Idrottsförening om att få arrendera viss del av kommunens mark på Kinneveds Klockargård tillstyrktes av kommunstyrelsen.

Bibliotekarie

Vid ansökningstidens utgång till tjänsten som deltidsanställd bibliotekarie vid kommunbiblioteket hade tre sökande anmält sig. Kommunstyrelsen föreslår fullmäktige att sökanden Lars Gunnar Claesson, Slutarp, utses till tjänsten.

Framställning förelåg från förmyndaren Hilding Våring om utdebitering av i kommunalkassan innestående folkpensionsöverskott. Kommunstyrelsen beslutade att från hr Våring infordra en uppställning över inkomster och utgifter avseende berörda folkpensioner samt bordlägga frågan till dess sådan uppställning inkommit.

En remiss från länsstyrelsen angående höjning av taxan för taxitrafik inom länet översändes till fullmäktike för beslut. Uppgjort tjänstgöringsschema för personalen vid Frökindsgården förelåg och godkändes. Från länsbostadsnämnden förelåg framställning om medgivande till att en summa av 550 kr. får avdragas från ansökan om ersättning av statsmedel för utbetalade bostadstillägg under år 1970. Avdraget godkändes.

Bordlagt valärende

Till förare av kommunens socialregister valdes Inger Persson. Länsstyrelsen hade anhållit om yttrande med förslag på person, som ansågs lämplig och villig att åtaga sig uppdraget som ordförande i valnämnden i Frökinds kommun efter Hilding Våring som avsagt sig uppdraget. Frågan bordlades.

Konstnären Bo Hörnelius, Västra Frölunda, hade av Bertil Gustavsson, Börstig, inköpt ett markområde från dennes fastighet. Kommunen beslutade att ej utnyttja sin förköpsrätt. Sven Andersson, Brismene, bemyndigades att deltaga vid behandling av vissa ärenden som kräver samordning med blockets kommuner då det gäller hälsovårdsnämnden.

Dir. Filip Lidholm, Eksjö, hade ansökt om försäljning av fastigheterna Slutarp 7:54 m. fl., som Eksjö-hus tidigare erhållit dispositionsrätt på. Kommunstyrelsen beslutade bifalla framställningen.

KINNARPS IF:s pojklagsspelare

har årsavslutning på lördag kl 14 i klubbstugan, Kinnemo. Prisutdelning, film, servering.

VÄLKOMNA!

Slutarps Missionshus

I måndags kväll höll Slutarps Missionsförsamling sin sedvanliga försäljning. En mängd olika handarbeten hade skänkts. Försäljningen inleddes med en andaktsstund, där bl.a. David Almqvist, Jönköping, som var med när församlingen bildades 1923, gav en hälsning och även erinrade om den första försäljningen 1924. Auktionsropare vid den första försäljningen var kvällens auktionsropare Carl Wilsson, Jönköping, som under 36 år varit med som ropare. För predikan svarade Carl Wilsson, som hämtade sin text ur Rom. 5:5. Vid försäljningen som vidtog efter kaffesamkväm blev det ett livligt deltagande. Många gjorde en god insats och de fina och välgjorda handarbeten, som gick under klubban, betingade goda priser. Resultatet blev också inte mindre än 5.012 kr.

Frökind får expropriera!

Frökinds kommun fick i fredagens konselj tillstånd att expropriera fastigheten Slutarp Ödegården 1:61. Fastighetens areal uppgår till 27.880 kvm. Marken är avsedd att användas för bostads- och industriändamål samt som park.

Advent i Kinneved-Vårkumla

I morgon hålls högmässa i Kinneveds kyrka på em. Kinneveds kyrkokör medverkar under ledning av rektor Bengt Kjellström och utför introitus och Otto Olssons "Advent". Unisont sjunges Voglers "Hosianna". Efter gudstjänsten inbjuder CKF till adventskaffe i Lokal Frökind.

På kvällen hålles adventsvesper i Vårkumla kyrka vid ljus. Här förekommer solosång. Vid båda gudstjänsterna predikar församlingens kyrkoherde.

SLUTARPS IF Årsfest

lördagen den 4 dec. kl 19.00 i Lokal Frökind.

Anmälningar senast måndagen den 30 nov. till 332 36, 332 66.

Kom och se Morris Marina, en helt ny bil.

Nu är den här — British Leylands nya bil. Med enkel, rejäl, beprövad konstruktion, trygg omfattande garanti. En genomtänkt och lättmekad bruksbil, med motorn fram och drivning bak.

Fakta om Morris Marina

Marina: 4 dörrar, 1,8 l motor, 78 hkr DIN. Marina TC Coupé: 2 dörrar, 2-förgasare, 87 hkr DIN. Nykonstruerad, helsynkroniserad växellåda. Separat fjädrande framhjul med torsionsstavar, bladfjädrar bak. Stoppad instrumentpanel med med varvräknare. Genomströmningsventilation, heltäckande matta, skålade framsäten. En speciell konstruktion i förgasarna (spjällbegränsare, fjäderbelastad nål) ökar verkningsgraden; utsläppet av koloxid och kolväten minskas — liksom bränsleförbrukningen.

Pris 17.800

BRITISH LEYLAND **Morris Marina**

B. LARSSON BIL AB
Tel. 0515/330 60 KINNARP

Storrond på onsdag i frågesporten

27/11-71.

Frågesporten i Frökind går in på slutvarvet före jul. Endast en omgång kvarstår. Det går onsdagen 1 dec med tre matcher.

Då möts Börstig CP och Slutarps IF. Hemvärnet lägger liksom förra året an mot NTO. Röda Korset lag 1 slutligen får som motståndare NTO:s ungdomslag. Här torde favoritskapet till seger vänta hos Röda Korset.

Onsdagsällens drabbningar blev verkligen jämna. Damerna från Luttra CKF kunde hålla gubbarna från Vårkumla CP riktigt bra på mattan. Segersiffrorna blev för CP 19 mot damernas 16 poäng.

"Kommunen" var i år med och kämpade. Även där var det manliga deltagare i laget, vilka fick möta ett nytt damlag; Slutarps IF:s damklubb.

Damlaget tog ledningen efter första frågan, men tyvärr gick inte ledningen att hålla, men ett så gott slutresultat som 17½ för damlaget mot 19½ för kommunlaget var bra gjort av damerna.

I paus fick vi lyssna till sång och musik av ungdomar från Falköpings Filadelfiaförsamling. De förhöjde ytterligare samvaron under kvällen.

Publiksiffrorna börjar också stiga ju närmare finalen kommer.

1 sönd. i Advent

KINNEVEDS kyrka: 14 Högmässa. Kyrkokören. — Efter gudstj. CKF:s adventskaffe i Lokal Frökind.

VÅRKUMLA kyrka: 19.30 Adventsvesper. Solosång.

KINNEVED Missionsauktion

i Lokal Frökind tisdagen d. 30/11 med början kl 18.00. Gåvor och paket till ett värde av 4 kr mottages tacksamt. — Varmt välkomna!

Kinnarps kyrkl. syförening.

FRÖKIND

30/11-71.

Missionsauktion i Lokal Frökind

Kinneveds kyrkl. syförening anordnar idag i Lokal Frökind sin årliga auktion till förmån för Sv. kyrkans mission, Lutherhjälpen m. fl. kyrkliga och sociala ändamål. Som ropare fungerar Håkan Silvander och Sven Andersson. Gunilla och Marita från Skörstorp underhåller med sång och kh. Hagnerud håller den inledande andakten.

BORDTENNIS

6—1 för Kinnarp

Kinnarps BTK besegrade i förra veckan Skånings Åsaka med 6—1 efter följande resultat:

Ola Jarlsson—Bengt-Åke Swahn 21—8, 21—17, Kjell Karlstedt—Svante Blomberg 21—16, 21—18, Jonny Karlstedt—Gunnar Gustafsson 16—21, 17—21, Kjell Karlstedt—B-Å Swahn 21—16, 21—14, Ola Jarlsson—G Gustafsson 21—14, 21—5, Jonny Karlstedt—S Blomberg 21—17, 27—25, Kjell Karlstedt/Ola Jarlsson—B-Å Swahn/G Gustafsson 18—21, 21—18, 21—11.

SLUTARP

Fastighet byggd 1947, inneh. två 3-rumsläg., tre 1-rumsläg. samt en 4-rumsläg. ledig för köpare. Källare med bl.a. oljeeldning. Stor tomt om ca 1.500 kvm.

SPARBANKERNAS FASTIGHETSBYRÅ

Storgatan 7—9, Falköping
Tel. 134 25
Bost.: 135 84, 122 48

DRAGNINGSLISTA å KINNARPS IF:s Adventskalender 1971

1 dec.: 1—494, 2—498, 3—1724, 4—1503, 5—1320, 6 t.o.m. 10:e 971, 1903, 1613, 948, 977.

2 dec.: 1—1802, 2—771, 3—818, 4—777, 5—564, 6 t.o.m. 10:e 607, 85, 1531, 650, 772.

FRÖKIND

Kinneveds Rödakorskrets 2/12-71.
har haft insamling inom ramen för riksorganisationens höstkampanj. Den inbringade kr 2.526:50.

Kinnarps IF

ÅRSMÖTE söndagen den 5/12 kl 14.00. Klubbstugan.
Möt upp mangrant!

Styrelsen.

KINNARPS IF

Redovisning och återlämnande av samtliga kalendrar i dag 20.00. Lokal: Skolan.

Lotterikomm.

MASKINSNICKARE

erhåller omgående anställning.

AB KINNARPS KONTORSMÖBLER
520 44 Kinnarp. Tel. 0515/333 70

Kinnarps A—N Härene GOIF 6—0

J Karlstedt—E Hermansson 21-10, 22-20, K Karlstedt—S Åkesäter 21-9, 21-11, O Jarlsson—E Larsson 21-9, 21-2, K Karlstedt—E Hermansson 21-19, 21-11, J Karlstedt—E Larsson 21-17, 21-10, O Jarlsson—S Åkesäter 21-10, 17-21, 21-5.

Kinnarp B—IFK Falköping C 1—6

Jan Andersson—Tommy Pettersson 13-21, 11-21, Bo Ivarsson—K-J Börjesson 13-21, 17-21, Tomas Karlsson—Roger Lindgren 21-19, 16-21, 13-21, B Ivarsson—T Pettersson 11-21, 21-14, 21-15, J Andersson—R Lindgren 14-21, 21-18, 13-21, T Karlsson—K-J Börjesson 21-16, 11-21, 20-22, T Karlsson/B Ivarsson—K-J Börjesson/R Lindgren 21-16, 15-21, 15-21.

Frågesport gör juluppehåll 4/12-71

Frökinds Hem och Skolas frågesportsturnering hade under onsdagskvällen sista omgången före jul. Sex lag var i elden denna kväll. Börstig CP mötte Slutarps IF. Idrottsföreningens lag tog ledningen men när CP-gubbarna blivit varma i kläderna spurtade de upp för att till slut vinna med 11 poäng mot 8 för IF.

Andra matchen gick emellan Hemvärnet och NTO-lag 1. Samma lag möttes i förra frågeturneringen och då vann Hemvärnet knappt. Hur skulle det gå denna gång?

Det blev en alltigenom jämn match. Efter 5 frågor stod det 11 mot 11. Lagen skulle därefter redogöra för hur många advent, faste och trefaldighetssöndagar vi har.

Denna fråga kunde Hemvärnet lösa till fullo medan NTO tog endast 1 poäng av tre. Denna ledning behöll sedan laget och kunde gå vidare till nästa omgång. Slutresultat blev 23 poäng för Hemvärnet och 21 poäng för NTO.

I sista omgången möttes Röda Korsets lag 1 mot NTO ungdomslag. Här var Röda Korsarna favoriter redan från början. De infriade också förväntningarna, men ungdomarna lyckades taga 8 poäng vilket var bra gjort. Slutet blev 18 poäng för Röda Korset mot 8 för ungdomarna. Semifinalen börjar onsdagen den 12 jan. Till dess hinner lagen förkovra sig ytterligare.

Bostadsstandarden i Frökind

Enligt nu föreliggande preliminära uppgifter från 1970 års folk- och bostadsräkning fanns vid räkningstillfället i Frökinds kommun 702 bostadslägenheter. Av dessa var 272 byggda 1920 eller tidigare, 157 1921—40, 143 1941—60, 45 1961—65 och 68 1966 eller senare, medan beträffande 17 lägenheter uppgift om byggnadsåret saknades. Av lägenheterna hade 624 vattenledning, 628 avlopp, 616 centralvärme, 514 eget wc och 436 eget badeller duschrum. (PRK).

Lussefest i Lokal Frökind

IOGT-NTO i Kinnarp anordnar i morgon, fredag, luciafest i Lokal Frökind. Rektor Gustav Boger, Ulricehamn, kåserar om västgöten, Folksång Singers sjunger och NTO:s ungdomar spelar upp klassiska lustspelet Ruskaby skola. Och så blir det luciatablå.

Pensionärsträff

Tisdagen den 7 dec. kl 15.30
Nya Pensionatet, Kinnarp.
Ljusbilder om målaren Carl Larsson.
Musikunderhållning.
Presentation av aktuella studiecirklar.
Vi bjuder på kaffe.
VÄLKOMNA!

Arrangör:

studieförbundet vuxenskolan

Frökinds kommun

söker **deltidsanställd ledare** för lekskolan vårterminen -72. Närmare upplysningar tel. 0515/530 32. Ansökan ställes till Frökinds Barnavårdsnämnd, Kinnarp.

Missionsauktioner i Kinneved-Vårkumla 7/12-71.

Kinnarps och Vårkumla kyrkliga syföreningar har nu haft sina årliga auktioner.

Kinnarps syförening hade sin i lokal Frökind, där kyrkoherde Hagnerud inledde. Efter kaffeservering framträdde barn från Skörstorp med ett särskilt sångprogam, som livligt uppskattades. Det sammanlagda resultatet blev över 4.500 kr vilket måste anses som mycket gott. I Kinneved finns nämligen ännu en kyrklig syförening i Slutarp, som har sin auktion på våren.

I Vårkumla, där mycket folk samlats — nästan varje hushåll var representerat — inledde prosten Erik Malmensten med en andaktsstund. Efter kaffesamkväm vidtog auktionen med Carl-Gustav Gustavsson som ropare. Resultatet blev mycket gott eller 2.900 kr och översteg fjolårets med ca 400 kr.

Församlingens kyrkoherde avslutade efter att ha tackat samtliga.

FRÖKINDS GDV har LUCIAFEST

å Pensionatet, Kinnarp, fredagen den 10 dec. kl 19.30.
Anmälan om deltagande senast torsdagen den 9 dec. till tel. 0515/332 77 eller 0515/331 04. Endast för föreningens egna medlemmar.

Frökinds GDV

Kinneveds CKF

anordnade advents-kaffe första söndagen i advent i Lokal Frökind. De allra flesta av de talrika besökarna i Kinneveds kyrka hörsammade inbjudan till kaffesamkvämet efter gudstjänsten. Vid samkvämet underhöll Maj-Britt Johansson med barnen Jan-Erik och Anneli med musik och sång. Även kyrkokören medverkade. En frivillig kollekt till Lutherhjälpen upptogs. Denna uppgick till 180 kr. Kyrkoherde Hagnerud avslutade så med ett kort anförande och sist sjöngs unisont "Hosianna".

Vid den tävlingskväll hos Märta Wilhelmsson då man tävlade i "Vi vet vad" nåddes bästa resultatet av Britta Johansson och Karin Hjortsäter med 19 poäng. Närmast kom Astrid Johansson och Margit Andersson med 16 poäng. De tre första deltar i nästa omgång.

En studiecirkel skall inom kort startas med "Carl Larsson" på programmet.

Pensionärsträff hos Vuxenskolan

Vuxenskolan samlade i tisdags ett 30-tal pensionärer till träff på Nya pensionatet i Kinnarp, varvid aktuella studiecirklar presenterades. Stig Andersson, Abotorp, berättade medryckande om gamla tiders tid och mått och orienterade om studieplanen "Västergötland". Instruktör Lennart Falegård orienterade allmänt om vuxenstudier.

Ett uppskattat inslag var pensionärskonsulent Kerstin Fasths presentation i ljusbilder av Carl Larssons liv och verk.

Gästerna vid aftonen uppskattade programmet. Det är sannolikt att liknande träffar kommer att ordnas på andra håll i Vuxenskolans regi.

Kinneveds pastorat

Församlingsdelegerade

kallas att sammanträda i Centralskolan, Kinnarp, torsdagen den 16 dec. 1971 kl 19.30.

Ordf.

- **En del köper för dyrt**
- **andra köper från**

Lars Gustafssons Möbelaffär, Slutarp

- Allt i möbler och soffgrup-
- per, bäddsoffor, tak- och
- golvarmaturer, mattor.
- **Tel. 0515/331 79.**

Julmarknad i FRÖKIND

VI GÖR ER SNYGG
I HÅRET TILL JUL!
VÄLKOMMEN TILL
Salong *Lady*
MAJ BERGMAN
SLUTARP - Tel. 334 90

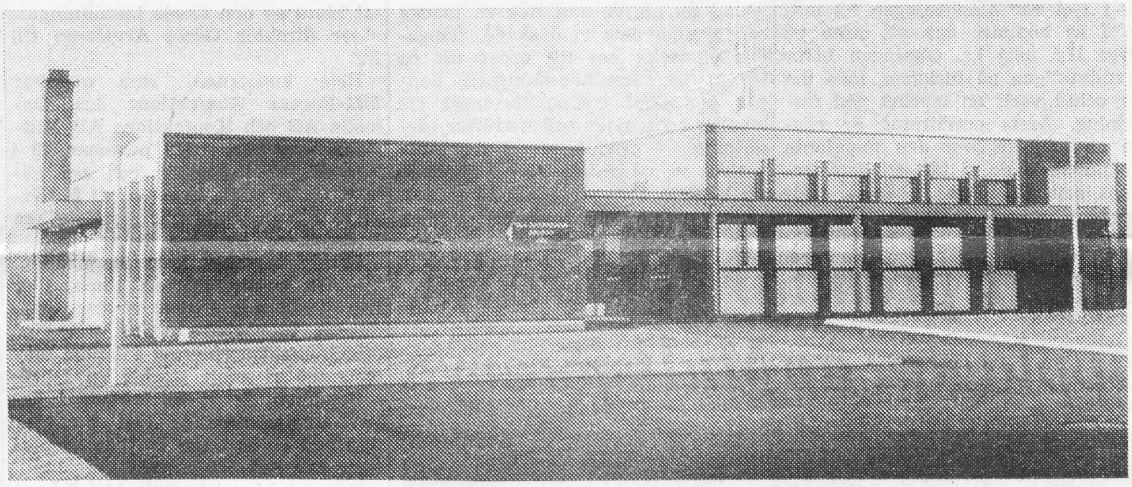

Lokal Frökind.

Lokal Frökind startade fint
Hög beläggning första året

Lokal Frökind i Frökind har gjort sig förtjänt av sitt namn. Sedan den invigdes 16 oktober 1970 hölls där fram till 3 december 1971. då vi gjorde denna inventering, 255 större och mindre sammankomster. De återspeglar mångfacetterat bygdens liv. Alla fält är företrädda. Lokal Frökind har snabbt blivit en samlingsplats för Frökind.

Flitigast att utnyttja lokalen har kommunen varit med 72 styrelse- och nämndsammanträden samt 6 fullmäktigesammanträden. Därnäst kommer en viktig sektor: ungdoms- och fritidsträffarna. De sammanräknas till 60. För "enskilda större föreningsfester" har lokalen disponerats 37 gånger — nog är det en riktig hembygdslokal. Föreningsstämmor på lokalen har hållits till ett antal av 23. I övrigt har förekommit enskilda familjefester, religiösa sammankomster för olika samfund, kurser, rödakorsmöten, filmvisningar, offentlig dans etc.

Lokal Fröind var ett tydligt behov i Frökind.

Det kan tilläggas att lokalen fram till nämnda datum "förräntade" sig med över 12.000 kr i hyresintäkter, trots att den ju inte är kommersiell utan utgör en service till bygdens folk, med hyror satta efter detta syfte.

Till kyrkfolkets båtnad

En stor schaktningsmassa skall bort och grus fyllas på.

Parkeringsplatsen vid Kinneveds kyrka med anslutande väg skall asfalteras. Förarbetena är nu i gång efter ett enhälligt beslut i kyrkofullmäktige. Det gäller dränering av området, urschaktning till 50—60 centimeters djup och påfyllning av grus. Asfaltbeläggningen kommer till våren.

Platsen har varit mycket besvärlig för kyrkobesökarna. Den är sank och lerig. Området omfattar ca tusen kvadratmeter och rymmer ett 50-tal parkerade bilar. Kostnaden beräknas till över 20.000 kr.

Kyrkokören i Kinneved jubilerar

Kinneveds kyrkokör 30-årsjubilerar på söndag med en musikgudstjänst i kyrkan. Kören framför därvid ett tiotal nummer under samlingsrubriken "Vandring runt kyrkoåret", bl a Advent av Otto Olsson och Vi för korset ödmjukt falla av Widéen samt Herre, signe du och råde av Bach till orgelackompanjemang av rektor Bengt Kjellström tidigare organist i Kinneved. Hr Kjellström framför vidare bl a Jul av John Morén och Herren vår Gur är en konung av Michélsen. Kören leds av kantor Margareta Thor.

Till jubileet har inbjudits tidigare medlemmar av kören, många av dem i förskingringen. Minnessaker kommer att överlämnas till medlemmar av kören med 25 års medarbetarskap eller mer. Mångårigast bland medlemmarna är Brita Wilgotson och Majken Johansson, båda med från början.

Kören framträdde första gången tacksägelsedagen 1941 i Kinneveds kyrka.

FRÅGA EFTER
Carlón
Mattan
Stilfulla mönster
Hög kvalité
Säljes av
Mattlagret
Trädgårdsgatan 25
och
Centrallagret
S:t Olofsgatan 56,
Falköping.
AB BRÖD. KARLSSONS PLASTINDUSTRI
Kinnarp. Tel. 0515/332 03

KINNARPS MISSIONSHUS
Söndag 15.00 Söndagsskolans julfest. Ett omväxlande program av barnen, lärarna och Rydberg. Offer för söndagsskolan. — Servering.
Alla varmt välkomna!

Körjubileum i Kinneved 9/12-71.

Kinneveds kyrkokör firar 30-årsjubileum och med anledning av detta anordnas på söndag en musikgudstjänst i Kinneveds kyrka.

GLIMTAR från Frökind

På sommarn går åskan och på vintern är det husförhör. Det är sig inte riktigt likt i år. För en kort stund sedan flammade decemberblixtar mot den mörka kvällshimlen. Det dova mullret försvann dock i fjärran. I år har husförhören och åskan slagit sig samman. Det är tydligen i takt med tiden. Stora enheter är modellen.

— x —

Lagom till FT:s julnummer kommer också de "kommunala" julgranarna att resas i tätorterna. I år blir alla Slutarpsbor glada eftersom årets gran minsann inte legat på lager i Kinnarp över sommaren. Den är fräsch, grön, grann.

Ni minns väl vad elaka herrn sa i fjol om granar... Granarrangör är som vanligt Vägföreningen, som i år inte velat ta ut julen i förskott. Allt enligt uppgifter som vi inhämtat från föreningens ordförande, som i granfrågan lär stå helt enig med den övriga styrelsen.

— x —

I morgon är det söndag. Vi undrar om det blir ett lika uppspelt lussefirande i år som förra året. Då inföll lusse på lördagen. Många har redan "gått sta" att fira Lucia — några väntar till efter helgen. Skolbarnen exempelvis, som väntar med högtiden till på måndag morgon. Den egentliga och RIKTIGA luciadagen.

— x —

För övrigt är det ett sjudande liv uti kommunen. Jubilerande föreningar, årsfestande föreningar, auktionerande föreningar och alla de andra — frågesportare inte minst — avlöser varandra i Lokal Frökind. Mitt i alltihopa drar grannen Sven-Olof med sitt pick och pack ett hundratal meter längre bort. Han har byggt nytt och flyttar in lagom till jul. Det ska bli kul med "flöttekalas"!

— x —

Slutarp begåvades i lördags med två hedersledamöter. När idrottsföreningen inbjöd till fest i Lokal Frökind kallades Evert Sandén och Nils Samuelsson till dessa poster inom SIF. Många hyllades denna kväll. Bl. a. två veteraner i A-fotbollen: Bengt Hermansson och Lennart Pettersson. En försäkran för kvällen var att fotbollslaget under 1972 skall gå framgångar till mötes. Gösta Ek från grannen Kinnarp skall göra sitt för att få stil på ett Slutarpslag, som så när höll på att trilla utanför all ära och redlighet...

— x —

Otaliga är de skrivelser som under årens lopp vandrat från Kinnarp—Slutarp till vägmyndigheterna. Under höstens lopp har föräldrar i de båda tätorterna via en skrivelse uppvaktat Hem-och-Skola-föreningen, som i sin tur till Vägverket vidarebefordrat föräldrarnas krav på en bättre trafikmiljö. Även Slutarps Samhällsförening och Vägföreningen har flitigt uppvaktat Vägverket i hopp om att få en bättre trafikmiljö med gångbanor, övergångsmarkeringar m. m.

Det har gett resultat i form av bl. a. följande rader från Vägverket:

"Med hänsyn till den relativt stora genomfartstrafiken och samhällenas belägenhet utmed genomfarten med gång- och cykeltrafik till skola, post och affärer m. m. utefter riksvägen, anser vägförvaltningen det angeläget att utbyggnaden av gångbanor kommer till stånd så snart som möjligt. Projektering för dessa arbeten kommer att ske under 1972 varvid även möjligheten att arbetena utföres såsom beredskapsarbete beaktas. Företaget ingår ej i gällande flerårsplan för byggande av länsvägar under perioden 1970—74, varför vägförvaltningen f. n. tyvärr ej kan ange när arbetena kan utföras med ordinarie anslag. Företaget kommer dock att upptagas till prövning i samband med revideringen av flerårsplanerna under 1972".

— x —

Det är en skrivelse som jag tycker andas optimism. Uppenbart har Verket satt sig in i de förhållanden som råder i de båda tätorterna. Det handlar om hård trafik i ett hårt tempo, där gällande 50-gräns nonchaleras av en stor skara trafikanter.

En hårdare trafikövervakning skulle resultera i så omfattande bötesbelopp att kostnaden av gångbanor skulle betalas i ett nafs...

Med dessa allvarsord: Kör försiktigt. Ät inte för mycket skinka. Rensa lutfisken. Smutta lagom på glöggen. Var snäll mot Tomten: Ni behöver varandra.

BÅSSE

Köp inte större bil än du behöver.

Bara för att du behöver en stationsvagn är det ju inte säkert att du behöver en smärre buss. Renault 12 Stationsvagn lastar 330 kilo. Det räcker nog till i dom flesta fall. Och så är priset en trevlig överraskning.

AB Bil o. Motor

SLUTARP - Tel. 332 62

Extraknäck blev heltidssyssla

Bo Ivarsson och Carl-Gustaf Johansson etablerar sig efter nyår i nya lokaler.

De här raderna handlar om två unga herrar vilkas extraknäck från och med nyåret blir en syssla på heltid. Kinnarps Lagerförsäljning slår nämligen efter jul upp portarna till en nybyggd barackbyggnad bakom väveri Rany i Kinnarp. De två nyetablerade företagarna är Bo Ivarsson och Carl-Gustaf Johansson, som därmed också hoppar av från sina arbeten på "Textilen".

De två började i liten skala i ett "skjul" på Julles väg — de flyttade småningom över verksamheten i ett äldre bostadshus. Det är ett år sedan verksamheten startade. Utvecklingen har alltså varit snabb. Företaget har uppenbart lockat till sig många kunder och de tvås linje är att kunna bjuda låga priser på kvalitetsvaror.

— Kundkretsens tillväxt har varit avgörande för vårt steg att bygga eget och nytt, menar Bosse Ivarsson, som också tillägger att "vi kommer att utvidga vårt sortiment, särskilt på damsidan".

Båda har en längre tids erfarenhet av konfektionsbranschen — kunskaper som de anser värdefulla när de nu på ett annat sätt för ut sina varor på marknaden.

De får nu 200 kvadratmeters yta för dam-, herr- och barnkläder.

GÖR SOM ALLT

FLER

och

FLER

Åk till affären med

LÄGRE PRISER

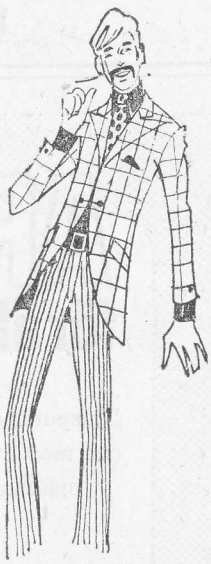

Kinnarps Lagerförsäljning

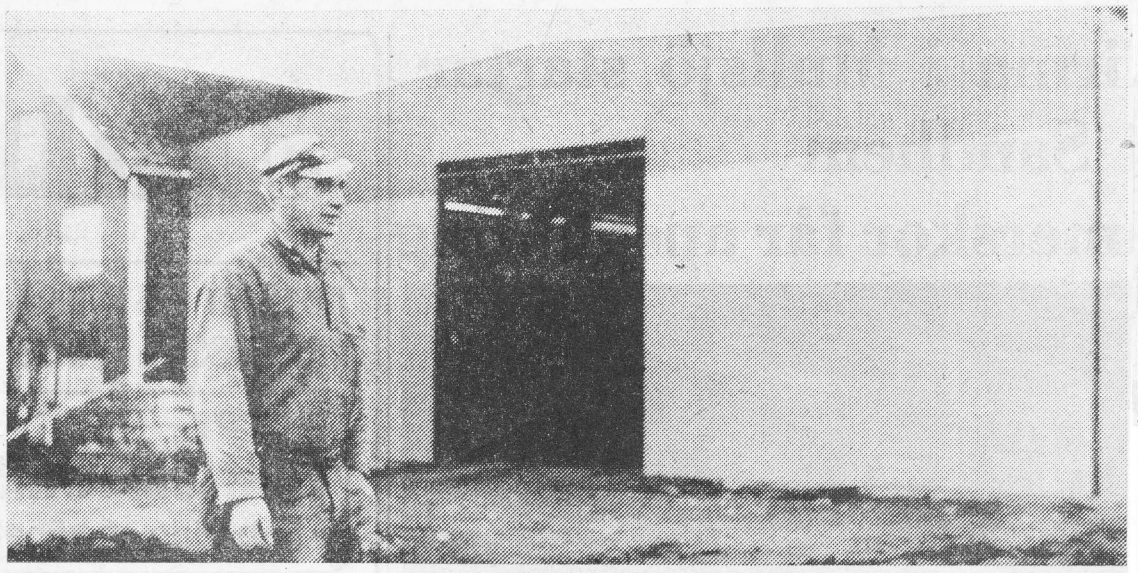

Bror Johansson framför nybyggnaden — den rymliga lagerlokalen.

Slutarps kvarn expanderar

Slutarps kvarn expanderar. I dagarna står en 35 meter lång, 16 meter bred och 5 meter hög lagerlokal i anslutning till kvarnen klar för inflyttning. Totalt är den 560 kvadratmeter och det betyder att Bror Johansson, kvarnägare, får ett ändamålsenligt lager för framtiden. Byggnaden är uppförd i järn och plåt och för konstruktionen har Blidsbergs mekaniska verkstad — Gustaf Törnqvist — svarat.

Slutarps kvarn uppfördes 1910. Den var då ett företag i vilket traktens bönder tecknade aktier. Företagets namn var AB Slutarps ångkvarn. 1933 övertog Viktor Pettersson, Ragnar Johansson och Oskar Johansson kvarnen. Tio år senare eller 1943 blev Oskar ensam ansvarig för kvarnrörelsen, och under åren 1957—1963 arrenderade sönderna Göte och Bror rörelsen av fadern Oskar Johansson. Den 1 oktober 1963 köpte Bror det företag som han i dag driver och nu ser expandera. Det är en i dessa tider betydande kvarnrörelse med omfattande fodermedelsförsäljning. Företaget har ett tämligen stort upptagningsområde med kunder från Frökind och grannkommunernas ytterområden.

Till sin hjälp har Bror sedan sju år Åke Andersson och sedan två år Olof Torstensson.

Några exempel på hur hjulen i dag snurrar i kvarnen kan vi ge:

Just nu produceras mellan 40 och 50 ton fodermedel för svin och nötkreatur per vecka. Produktionsökningen kan man också mäta i strömförbrukningen. Under senaste året har den ökat med 20 procent. Omsättningen har under den senaste 10-årsperioden stigit med en miljon.

Kl. 7.30 drar hammarkvarnen i gång och först kl 18 slutar det dova mullret. Då sätter sig Bror ner och skriver foderjournaler för Statens jordbruksnämnd. Han tar sig också en funderare på det där med skatten. Den betalas nämligen in 30 gånger per år: vanlig skatt, ATP och moms sex gånger, malningsavgift 12 gånger. Den senare avgiften kollas regelbundet av Statens jordbruksnämnd.

"Bror i kvarna" har blivit ett begrepp för bygdens befolkning. Han vill nu ge sina kunder en bättre och snabbare service. Den röda byggnaden i anslutning till kvarnen och torken har blivit för trång — rälsmaskinen för utsäde fyller sin plats där, men för lagret behövs större och mer lätthanterliga ytor.

Dom finns där nu!

Företagare i Slutarp i klämma
Får ej använda sin egen infart

Inom de närmaste dagarna stänger vägverket infarten till Slutarps handelsträdgård vid riksväg 48 norr om samhället. Det utlovas att en förbudsskylt kommer upp. Åtgärden vidtas efter anvisning av trafiknämnden. Motiveringen är att infarten är för brant och att fordon brukat backa ut på riksvägen från infarten. Den skulle alltså vara trafikfarlig. Ägaren får fortfarande använda infarten för personligt bruk, men han får inte ta emot eller föra ut laster den vägen. Det är detta den använts till.

Trädgårdsmästeriet är beläget på en hög moränkulle. Man kan komma dit bakvägen från en byväg. Det vill säga, det kan man inte vintertid. Uppfarten från byvägen är brant och svårkörd. Trädgårdsmästare Mats Wetterströms affärsförbindelser har för övrigt förklarat att de inte alls kan köra upp den vägen med lastbilar.

Tidigare fanns en parkeringsplats mitt för handelsträdgården, på andra sidan riksvägen. Den har nu stängts av och skall grävas upp. Det var en vanlig hållplats, bl a för bussar. Motivet för avstängningen var att olyckor inträffat vid parkeringsplatsen när folk med ärende till handelsträdgården passerade tvärs över vägen från parkeringen. Hr Wetterström har begärt att få parkeringen överflyttad till sin sida av vägen, där han kan ställa mark till förfogande. Detta har vägverket inte kunnat gå med på, bl a med den hypotetiska motiveringen att folk som kommer söderifrån, från samhällena, kommer att "svänga tvärs över riksvägen" för att parkera. Man har för övrigt nu satt upp stoppförbudsskyltar som täcker handelsträdgårdens hela front mot riksvägen.

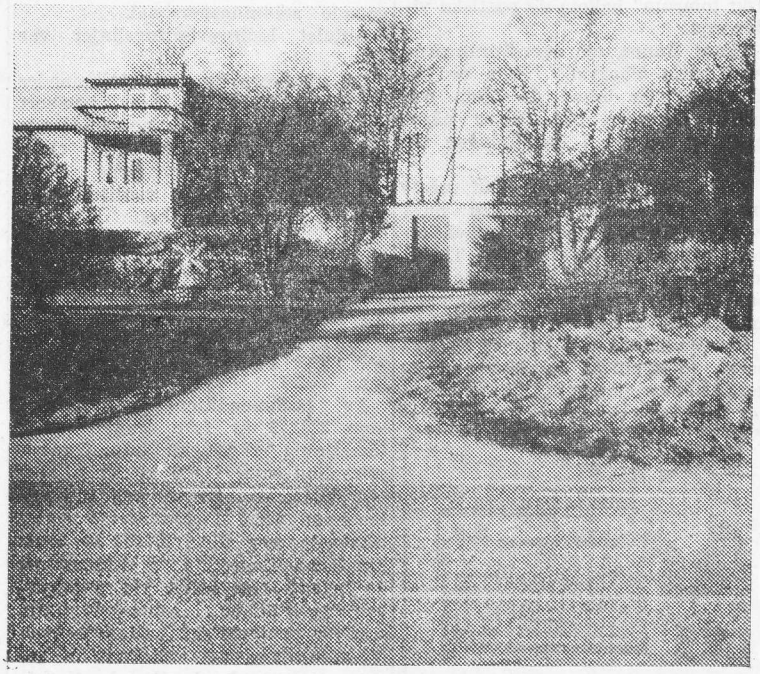

Trafikfarlig infart?

Handelsträdgården i Slutarp saknar vid det här laget alltså både kundparkering och lastbilsinfart. Då det inte är lätt att vara företagare under sådana förhållanden har ägaren överlämnat ärendet till jurist för att få det prövat.

Det kan tilläggas att den enligt vägverket för branta infarten till handelsträdgården blev ännu brantare när vägen lades om härom året. För detta ingrepp har ägaren inte mottagit någon ersättning, **då** omläggningen enligt vägverket inte inneburit något intrång.

KLAPPAR:
BILLIGT
JUST NU:
Reststycke i crimplene 17:—/metern - Gardiner, Garner m.m.
Välkomna till oss!
KINNARPS MANUFAKTUR

SLUTARPS MISSIONSHUS
Lördag 19.30 Evangeliigruppen Falan sjunger och vittnar. Välkomna!

Falköping 3 nya postadressen för tätorten Slutarp-Kinnarp

Beslut väntas när som helst om den planerade omläggningen av "postanordningarna", som det heter på postverkets språk, i Kinnarp och Slutarp med kringliggande bygder. Postdirektionen i Västra distriktet har i skrivelse till berörda parter, däribland kommunen, redogjort för planerna. Kommunstyrelsen för sin del har i skrivelse till postdirektionen endast uttalat att en tidigareläggning av postservicen i samhällena är önskvärd så långt detta kan ske utan förfång för någon part inom området. Vidare bör en funktionär vid nuvarande Slutarps järnvägsstation beredas tjänst när bemanningen vid stationen dras in i maj, säger kommunstyrelsen.

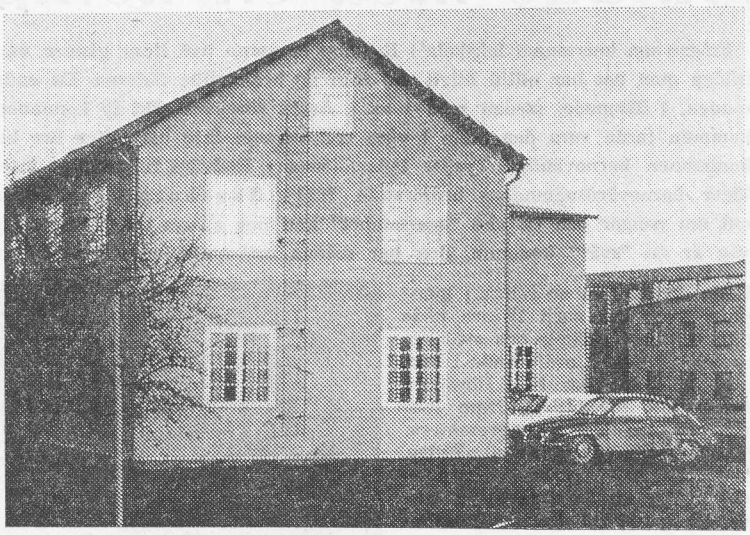

Postanstalten 'Falköping 3' vid genomfarten i Kinnarp. Den är inrymd i AB Kontorsmöblers tidigare fabriksbyggnad.

Postdirektionen önskar genomföra en förändring från 1 februari 1972. En ny stor och modernt inredd lokal finns nu till förfogande för postverket i Kinnarp. Den är inrymd i Kontorsmöblers tidigare fabriksbyggnad och centralt belägen.

"Falköping 3"

Postdirektionens förslag är att abonnenterna i tätbebyggelserna, Slutarp och Kinnarp, får stadsbrevbäring och att övriga som nu hämtar sin post vid poststationerna får lantbrevbäring. All postutdelning bör centraliseras till Falköping. I samband härmed slås postanstalterna i Slutarp och Kinnarp samman till en postanstalt som kallas Falköping 3. Den kommer alltså att inrymmas i de nya lokalerna i AB Kontorsmöblers byggnad.

Omläggningen medför att postadresserna ändras. De abonnenter som kommer att betjänas av brevbärare får adressen 521 00 Falköping och de som också i fortsättningen hämtar sin post i boxar eller fack på postanstalten adressen 521 03 Falköping 3.

Lantbrevbäringen i området kommer enligt förslaget att utsträckas där så kan ske med hänsyn till vägarnas beskaffenhet. Man räknar bl. a. med en lantbrevbäringslinje Kinnarp — Vårkumla — Slutarp och norr om Slutarps samhälle en linje Lyckorna — Backgården — Siggagården — Solbacken. Västarpsgårdarna erbjuds lantbrevbäring.

Utdelningstiderna ändras enligt förslaget endast i mindre omfattning.

I Kinnarps missionshus

hålles på söndag em. söndagsskolans julfest. Ett rikt omväxlande program ges av barnen och lärarna. Kaffeservering ingår i programmet.

I Slutarps missionshus blir i kväll sång och vittnesbörd av Evangeliigruppen Falan.

Norra Västgöta

Kinnarp—N Härene 6—0
Sk Åsaka—Järpås 5—5
Skövde—Istrum 6—3
IFK Hjo—Lidköping BTK 5—5

Kinnarp	5	5	0	0	30—8	10
Skövde	5	4	1	0	29—13	9
Sk Åsaka	5	2	2	1	23—22	6
Istrum	5	2	1	2	24—23	5
Järpås	5	1	2	2	21—26	4
IFK Hjo	5	1	1	3	18—26	3
N Härene	5	1	0	4	15—26	2
Lidköping BTK	5	0	1	4	13—29	1

Nästa år drar SJ bort 'bekvinningen' i Slutarp och Kinnarp

I maj nästa år upphör bemanningen vid stationerna i Slutarp och Kinnarp. Detta berör inte mycket persontrafiken. Följden blir bara att folk själva stoppar tågen med en "handsignal" på perrongerna och löser biljett ombord. Detta tillämpas redan nu, nämligen vid tidpunkter då stationerna redan nu står obemannade. Personalbesättningen, två på vardera stället, räcker inte till för alla tider på dygnet.

Däremot berörs styckegodstrafiken. SJ hänvisar efter 28 maj nästa år styckegodstrafikanterna till Åsarp och Falköping för inlämning och avhämtning av gods. Dessutom hänvisas till järnvägens landsvägsbussar. För stora trafikanter kommer en direktforsling i fråga i samband med knutpunkttrafiken, i varje särskilt fall enligt kommersiell bedömning. Vagnslasttrafiken kvarstår på båda ställena. Det går alltså lika bra som tidigare att beställa fram vagnar till både Slutarp och Kinnarp för sådan trafik.

Ingrid Pettersson, som förestår stationen i Slutarp, är inte helt glad åt att lämna SJ-jobbet. Annan SJ-anställning har ifrågasatts för henne, men hon kan inte lämna hemorten. Henes "efterträdare" i Slutarp, en manick ute på perrongen varmed rälsbussförarna själva kan sköta bomfällningen, är redan i funktion. Hennes medarbetare Inga Nero slutar redan vid årsskiftet. Posten drar dädan från stationen i februari, troligen.

Det gamla stationshuset i Slutarp kan kallas en autentisk miljö. Nog är huset gamla tiders SJ, med sina grova plankgolv, snusbruna innerväggar, kamineldning och övriga agremanger. Utvärtes är huset riktigt rart med sin utskjutande övervåning. SJ har för sed att sälja stationshus som i journalerna fått beteckningen "övertaliga". Om det inte kan ske under hand brukar det småningom bli auktion.

Egentligen är det snart "övertaliga" stationshuset i Slutarp ett minnesmärke över det äldre SJ-skedet — om man konserverade det utan ombyggnad.

Redan nu har SJ förlorat en av sina damer i området, Greta Sandén, föreståndare vid stationen i Kinnarp. Hon avgick med pension 1 december och uppvaktades då av SJ genom stationschefen i Borås och av postverket genom postmästaren i Falköping. Greta Sandén har egentligen varit med sedan 1925 då hon som 13-åring började hjälpa sin mamma Ida Johansson som förestod stationen. Hon fick fast anställning vid SJ 1932. Greta är för övrigt av en riktig "järnvägsfamilj". Fadern Carl August Johansson var med från banans början 1907 som banvakt, och hennes syskon är järnvägsfolk.

Kvar på stationen i Kinnarp är Inga Nilsson, som övertog handlingarna 1 december, och från Åsarp har kommit Lisa Claeson sedan Greta avgick. De två stannar till omläggningen 28 maj.

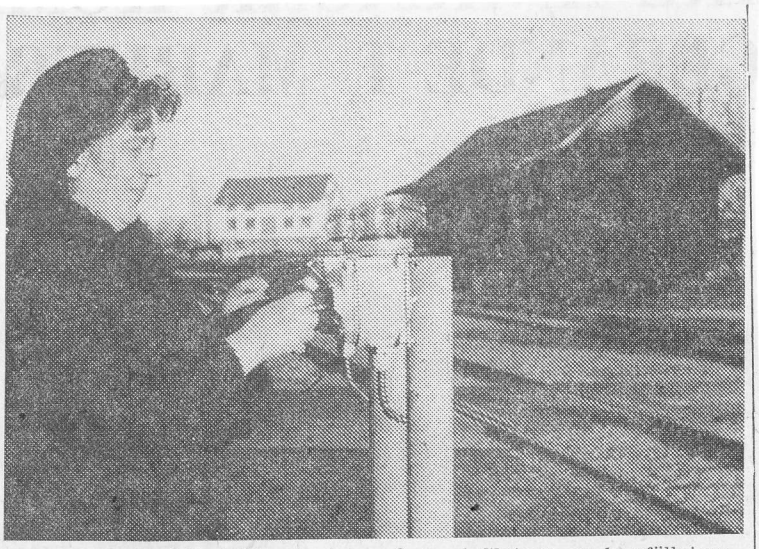

Ingrid med sin "efterträdare" på bangården i Slutarp, en bomfällningsanordning som rälsbussförarna själva kan betjäna.

Frökind i borgen 11/12-71.

Frökinds kommun har hos regeringen fått bifall till sin ansökan om tillstånd att teckna borgen för ett tioårigt amorteringslån på 250.000 kr till Kinnarp—Slutarps vägförening för finansiering av asfalteringsarbeten.

KINNEVEDS kyrkofullmäktige

kallas till ord. sammanträde i Kinnarps skola torsdagen den 16 dec. kl 19.00.

Ordf.

Textil Shop, Slutarp

10 % LÄMNAS Å SAMTLIGA VAROR TILL ÅRETS SLUT.

OBS! Stängt TISDAG, TORSDAG!

MARIE-LOUISE KARLÉN. Tel. 0515/334 31

— Modevaror i jersey och stickat —

11/12-71.

Här skall kablar ner

Till ombyggnaden av gator i Kinnarp och Slutarp hör också kabelgrävning för elsidan. Den utförs av Olle Sandén och Herbert Andersson.

Nästa höst skall Slutarp och Kinnarp kunna bjuda sina invånare och tillfälliga besökare vällagda asfaltsgator. Arbetena med övergången från grus till asfalt har startat under den gångna hösten med Skånska Cementgjuteriet som entreprenör för såväl lednings- som beläggningsarbeten. Vägföreningen svarar för beläggningsdelen, vilken kommer att kosta cirka 400.000 kronor. Ledningsarbetena faller på kommunen och den kostnaden är cirka 110.000 kronor. Asfaltsarbetena finansieras genom kommunalt anslag, borgenslån och egna insatser från fastighetsägarna.

Välkommen att se och PROVKÖRA NYA

BRITISH LEYLAND **Morris** *Marina*

BRITISH LEYLAND **Austin** *Maxi*

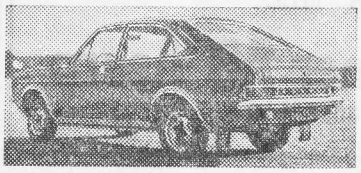

Austin Maxi 72. Familjebilen

Br. Larssons Bil AB

KINNARP - Tel. 330 60

KONTAKTA ALLTID OSS

NÄR DET GÄLLER

NY ELLER BEG. BIL

REPARATIONER - SERVICE, alla slag

GOD JUL GOD JUL GOD JUL GOD JUL GOD JUL

VÄLKOMMEN

TILL OSS MED

JULINKÖPEN

Arvidssons

Tel. 0515/334 24

GOD JUL GOD JUL GOD JUL GOD JUL GOD JUL

Kinnarps Pensionat

GOTT OCH RIKLIGT BORD

TILL MODERATA PRISER

Vi anordnar fester av alla slag, **familjefester, kaffeserveringar** och dylikt i trivsamma lokaler.

SCHACK

Falbygdens lagserie 11/12 -71.

Den tredje ronden i Falbygdsalliansens lagserie i schack har under den gångna veckan spelats. Floby mötte hittills obesegrade DHR och lyckades ge dem deras första etta i förlustkolumnen. 3—2 blev resultatet. Rockaden, som i förra ronden övertygande vann mot Sandhem, fick denna gång se sig slagen av gästande Falköping som vann med 3—2. Sandhem tog emot Kinneved och lyckades ej heller denna gång vinna utan förlorade med 1 1/2—3 1/2.

Bordsresultat:

Floby—DHR:
G. Ferm—B. Wikström 1—0
C. Larsson—E. Olander 1—0
P. Rehn—E. G. Andersson 1/2—1/2
P. Hallberg—A. Kjellberg 1/2—1/2
P. O. Persson—Anna-Lisa Eriksson 0—1.

Rockaden—Falköping:
K. Sandén—G. Nyberg 1/2—1/2
G. Svensson—G. Karlsson 0—1
I. Sandén—B. Nilsson 0—1
P. Johansson—A. Ebenfeldt 1/2—1/2
L. Nilsson—G. Ebenfeldt 1—0

Sandhem—Kinneved:
L. Gransing—B. Persson 0—1
E. Löfving—B. Kjellander 0—1
S. Gransing—A. Kjellander 1/2—1/2
L. Svensson—K. Lennartsson 1—0
A. Algotsson—R. Lennartsson 0—1.

Trots endast en vinstmatch av tre möjliga toppar Rockaden fortfarande serietabellen som nu ser ut så här:

Rockaden	3	1	0	2	9	
DHR	3	2	0	1	8	1/2
Falköping	3	1	1	1	7	
Vartofta	2	1	1	0	6	1/2
Kinneved	2	1	1	0	6	
Floby	2	1	0	1	4	
Sandhem	3	0	1	2	4	

I nästa rond som spelas mellan 10/1 och 14/1 1972 mötas Kinneved—Rockaden, Floby—Falköping och DHR—Vartofta.

Floby SS fortsatte i söndags i div. II västra framgångsrikt genom att i Grästorp besegra hemmalaget med hela 5—0. Vid de olika borden i Flobylaget spelade i tur och ordning G. Ferm, C. Larsson, P. Rehn, E. Olander och P. Hallberg. Detta innebär att Floby Schacksällskap efter 2 omgångar ligger i tabellens toppskikt med 4 poäng och 9—1 i bordspoäng.

FRÖKIND

Vinsten i **Frökinds motionsklubbs lotteri** på cykelturer vanns på nr K 63.

Styrelsen.

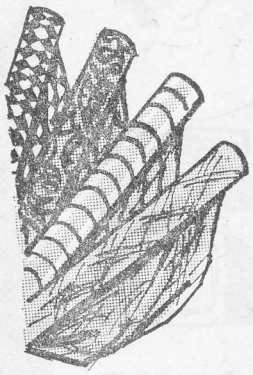

KINNARPS FABRIKSNEDERLAG

i f. d. NTO-lokalen Tel. 0515/331 86 Bostad 331 71

Vi rekommenderar VÅRT RIKHALTIGA TYG-SORTIMENT av CRIMPLENE, PLAYTIME, JERSEY, TERYLENE/YLLE, BOMULL m.m.

Dessutom UNDERKLÄDER, STRUMPOR, ARBETSKLÄDER, MORGONROCKAR, NATTLINNEN, PLASTMATTOR, HANDVÄVDA TRASMATTOR samt allt i SÄNGKLÄDER.

Vi hälsar såväl förutvarande som nya kunder välkomna!

Hör med oss innan Ni gör något åt Era GOLV

Ur vårt breda sortiment bl. a. HAGLUNDS, WILTAX, VISTED och DAHLSTRÖMS MATTOR, kan vi ge Er ett bra anbud och kan erbjuda ett FACKMÄSSIGT ARBETE med FRI INLÄGGNING.

ALLT I GOLV TILL MYCKET LÅGA PRISER

KUNGSGOLV

Öppet: Mån.—fred. 8—18. Middagsstängt 13—14. Lördagsöppet 8—12.

SLUTARP
Tel. 335 66, bost. 334 28

Dragningslista

Kinnarps IF:s Adventskalender

13 dec. 1—569, 2—113, 3—794, 4—1829, 5—246, 6—10: 1541, 795, 240, 203, 1555.
14 dec. 1—30, 2—726, 3—688, 4—1971, 5—1519, 6—10: 1534, 164, 263, 1887, 472.

KINNARPS KONTORSMÖBLER

KINNARP - Tel. 0515/333 70

● **Tillverkar och försäljer allt i kontorsmöbler**

Renault 12, bilen som styr med alla fyra hjulen. Kom och provkör på en kurvig väg!

AB Bil & Motor
Slutarp, tel. 332 62

MÅNGA TREVLIGA

JULGRUPPER

och övriga JULBLOMMOR

i stor sortering

OBS!
Julveckan öppet till kl 20.
Julafton stänger vi kl 13.

SLUTARPS
HANDELSTRÄDGÅRD
Tel. 340 70

BYGGMÄSTARE
ARNE SANDAHL

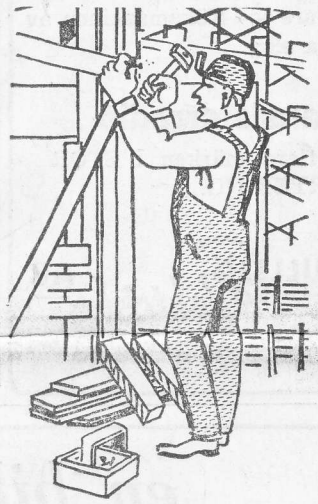

- NYBYGGNADER
- REPARATIONER
- FÖRSTKLASSIGT ARBETE
- HUMANA PRISER

Kontor: Falköping
Tel. 145 10, verkm. 192 35
Bostad: Falköping
Tel. 145 08 (säkr. eft. kl 17)

MÖBLER
MATTOR
HELTÄCKNING
ARMATUR

Välkomna när det passar. — Går det inte på ordinarie tid, så ring gärna så ordnar vi tid.

AB L. Gustafssons Möbelaffär
SLUTARP - Tel 0515/331 79

Elektrikern KAN JOBBET
Installationer Reparationer Ändringar
utföres väl, snabbt och billigt.
Kyl - Frys - Spisar
och för övrigt allt som hör till branschen.
INGVAR GUSTAFSSONS
ELEKTRISKA, Slutarp, tel. 333 69

SLUTARPSKÖKET
— ett begrepp
FRÅGA EFTER DET HOS
ESKILSTUNABODEN
FRIGGERÅKERS RÖR AB
RUTMANS SNICKERI-FABRIK AB
SLUTARP - Tel. 0515/331 77

Luciafester i Frökind

IOGT-NTO:s Luciafest i Lokal Frökind i fredags kväll blev en livsam tillställning. Rektor Gustaf Boger, Ulricehamn, kåserade om Västgötar och berättade roliga historier innan det var dags för Luciatablå med sång och versläsning av Lucian Barbro Bertilsson, Vårkumla, och hennes elva tärnor. För musiken svarade Jan-Erik Johansson.

Efter kaffepausen underhöll Folksong Singers från Falköping och sedan framförde föreningens ungdomar "Ruskaby skola". Efter ytterligare välljud från Folksong Singers tackade ordföranden Sven Andersson publiken och de medverkande.

★

På lördagseftermiddagen fick Frökindsgården besök av IOGT-NTO-lucian med tärnor. Det hela började med att Sten Ahlqvist hälsade välkommen till de dukade kaffeborden (föreningen bjöd). Sedan följde Luciatablå till musik av Jan-Erik Johansson.

Föreståndarinnan Anna-Stina Nilsson tackade för besöket, som hon hoppades skulle fortsätta kommande år.

IOGT-NTO:s Lucia Barbro Bertilsson har tagit plats i Frans Svedbergs knä. Harry Johansson har omgett sig med unga tärnor.

14/12-71.

LUCIAHÖGTID

i Församlingssalen, Axtorp
den 17/12 1971 kl 19.30
Tal av kh Hagnerud.
Vårkumla CKF:s Luciatablå.
Sång. Kaffeservering. Tomte.

Behållningen till Lutherhjälpen.

Kyrkans Barntimmar

Nyanmälan till vt 1972 av barn som fyller 4 år innan 1/7 1972 senast lördag.

Tel. 332 70, 333 12, 331 19.

14/12-71.

Kyrkans Barntimmar i Frökind

Anmälan av barn som fyller fyra år före 1 juli 1972 — kan ske senast lördag till ledarna. Den 9 januari har Kyrkans Barntimmar sin julfest med början i Kinneveds kyrka och fortsättningen hålles i Lokal Frökind.

Slutarps Kvarn

BROR JOHANSSON Tel. 0515/331 03

Allt för lantbruket i FODERMEDEL, UTSÄDEN, GÖDNING, FRÖER.

Rensning och förmalning av spannmål

Körjubileum

Med anledning av Kinneved kyrkokörs 30-årsjubileum har vi nöjet att inbjuda till MUSIKGUDSTJÄNST i Kinneveds kyrka söndagen den 12/12 kl. 14.00

Alla förutvarande och nuvarande medlemmar med make/maka hälsas varmt välkomna till efterföljande samkväm.

Anmälan senast den 8/12. Tel. 0515/331 85, 330 51.

Kommittérade

DANS

FRÖKINDS SAMLINGSSAL

fredagen den 17 december kl 20.30.

Dans till VI FEM (Gamla Nicpots)

Medtag julklapp till ett värde av 2—3 kr för byte.

Medlemskontroll.

Broddetorp, Vartofta-Åsaka, Kinneved, Skörstorps Cuf

KINNEVED

LUCIAHÖGTID

i Församlingssalen, Axtorp den 17/12 1971 kl 19.30. Tal av kh Hagnerud. Vårkumla CKF:s Luciatablå. Sång. Kaffeservering. Tomte. Behållningen till Lutherhjälpen.

Slutarps IF:s ungdomsavslutning

Junior- och pojklagsspelare samling Tångavallen på fredag kl 18.30.

Prisutdelning. Film. Information. Varm korv m.m.

Alla välkomna!

Hedrade vid kyrkokörsjubileum

14/12-71.

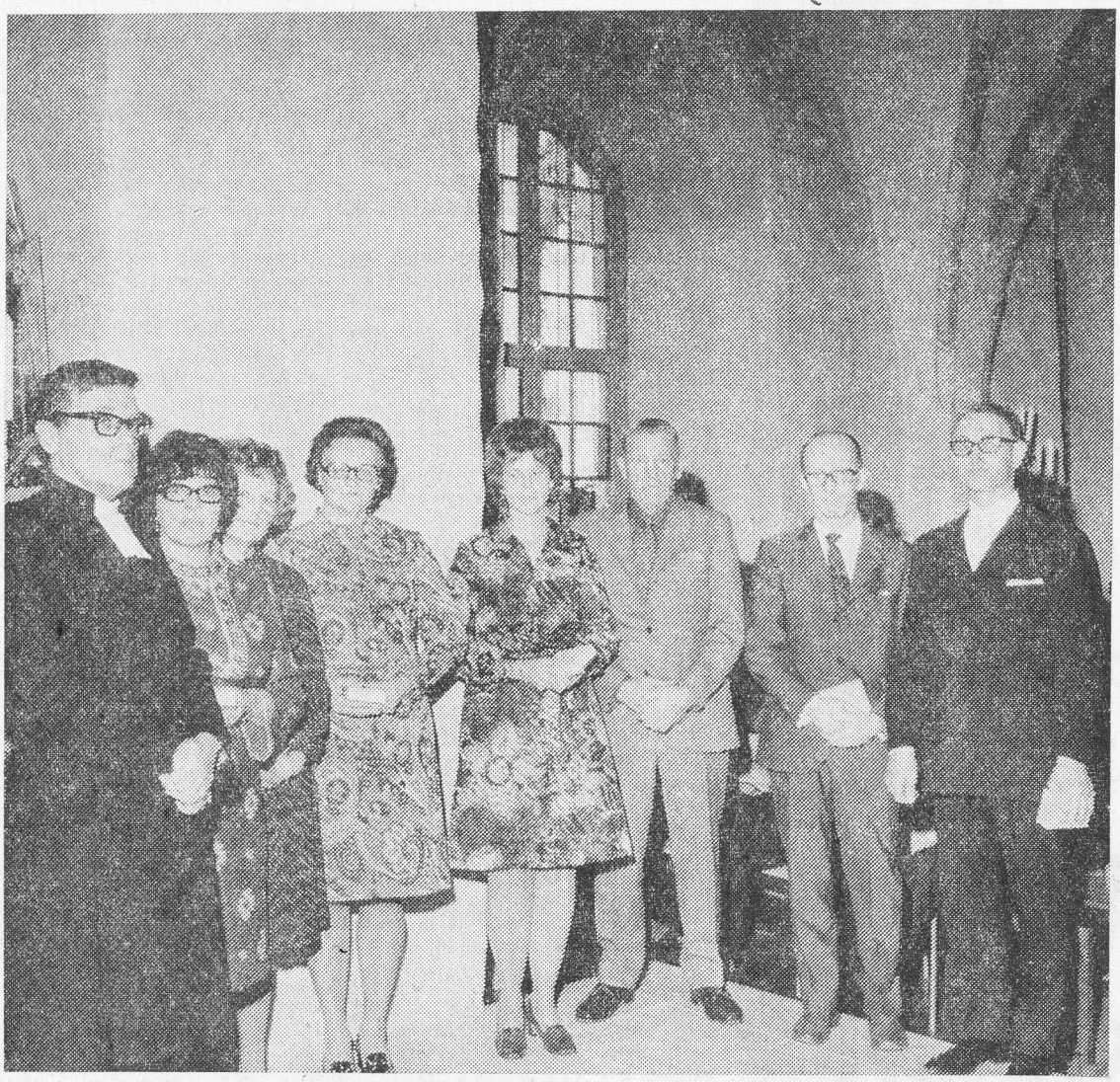

Vid Kinneveds kyrkokörs 30-årsjubileum i söndags överlämnades till körens mest mångåriga medlemmar — 25 års medarbetarskap eller mer — gåvopsalmböcker i skinnband. T. v. överlämnaren kyrkoherde Sven-Erik Hagnerud, därefter Brita Wilgotson, Majken Johansson, Birgit Andersson, Maj-Britt Johansson, Valfrid Johansson, Allan Ahlqvist, Göran Andersson. Om jubileet, se insida.

FRÖKIND

Luciahögtid i Axtorp 16/12-71.

I Församlingssalen i Axtorp anordnas i morgon, fredag, en luciahögtid. Vårkumla CKF framför en luciatablå och kyrkoherde S. E. Hagnerud talar. Behållningen av sammankomsten går till Lutherhjälpen.

Kyrkostämma i Luttra 16/12-71.

Vid kyrkostämma i Luttra i måndags valdes till revisorer Bertil Andersson, Skövdesgården, Sven Ekbom, Ledsgården, och Bengt Lennartsson, Majnegården.

Efter stämman sammanträdde kyrkorådet, som omvaldes John Larsson, Nolgården, till kyrkokassör.

DRAGNINGSLISTA

Kinnarps IF Adventskalendrar

15 dec.: 1—31, 2—628, 3—1552, 4—1895, 5—1982, 6—10:e 1762, 1328, 1978, 1414, 888.

16 dec.: 1—509, 2—1099, 3—1920, 4—1081, 5—485, 6—10:e 965, 1592, 1550, 1585, 305.

SLUTARPS MISSIONSHUS

18/12-71.

Söndag 14.30 **Söndagsskolans Julfest.** Ett omväxlande program av barnen, lärarna och Rydberg.

Servering. — Välkomna!

Vacker musikhögtid i Kinneved
Fullsatt kyrka vid körjubileum

14/12-71.

Kyrkokören på läktaren vid söndagens jubileumsgudstjänst. T. v. i förgrunden körens orgelmusiker rektor Bengt Kjellström och körledaren kantor Margareta Thor.

Kinneveds kyrkokör 30-årsjubilerade i söndags med en musikgudstjänst i kyrkan — en "vandring genom kyrkoåret" i toner. Det var en högtidlig stund, en stund av skönhet värd att vara med om. Församlingen fyllde kyrkorummet.

Kyrkoherde Hagnerud talade från predikstolen: — Må lovsången hållas vid makt i vår kyrka. En människa faller ned i mörker, och hennes vånda är outhärdlig. Men runt omkring henne ljuder alltjämt lovsången. Så får hon kraft att leva vidare.

— Denna musikstund vill vara en vandring genom kyrkans år, detta pärlband av helgade dagar: adventets bidan, julens djupa glädje, påskens jubel — sist anar människan att det som är henne kärt finns där bortom.

Kören leddes av kantor Margareta Thor. Den inledde med Advent av O. Olsson med Bengt Kjellström vid orgeln. Därefter följde Jul av Morén som orgelsolo. Kören och församlingen sjöng växelvis ps. 79 av Soenke Då med Gud du mig försonar, varefter kören a capella — utan beledsagning — sjöng Vi för korset ödmjukt falla av Widéen, Krist är uppstånden av Hassler, Kommen till mig, I alle av Micheelsen och O, Du Helge Ande av O. Olsson.

En gammalkyrklig introitus på tacksägelsedagen följde, med växling mellan mans- och kvinnosidan i kören, och därefter ett orgelsolo av Micheelsen, Herren vår Gud är en konung.

I den senare delen av musikhögtiden sjöng kören och församlingen växelvis ps. 144 Gud har av sin barmhärtighet, varefter Yngve Johansson och Bengt Kjellström på violin och orgel utförde Air av J. S. Bach. Musikstunden avslutades med Herre, signe du och råde av Bach för kör och orgel.

Kyrkoherde Hagnerud tackade på församlingens och kyrkorådets vägnar kören för dess goda arbete varmed den så förskönar gudstjänsterna i Kinneved.

Vid jubileet uttalades minnesord över bortgångne medlemmen av kören Helmer Trygg, en av de äldsta medarbetarna. Han var vid sin död i oktober ivrigt verksam med förberedelserna till dagens musikhögtid.

Som minnesgåva överlämnades psalmböcker i skinnband till körmedlemmar som medverkat under 25 år eller längre.

INVENTERING SKER AV GAMLA BOPLATSER?

21/12-71.

Frökinds kommunstyrelse har hållit sammanträde. Till valnämndsordförande i Frökind föreslås hos länsstyrelsen lantbr. Sven Andersson, Lofsgården. Två ansökningar om bidrag till ytterbelysning hade inkommit. 250 kr tillstyrkes för vardera sökanden. Styrelsen beslöt att bilersättning skall utgå med 48 öre per km. Likaså föreslås att sammanträdesersättning till ledamöter i kommunsammanläggningsutredningen skall utgå med 15 kr för första timman och för ytterligare timmar 10 kr. Åt idrotts- och fritidsnämnden uppdrogs att utreda frågan om inventering av gamla boplatser inom kommunen.

Kommunalkontoret fick i uppdrag att beräkna kostnaderna för simundervisningen omfattande barn inom hela kommunen i låg- och mellanstadiet. Från AB Rutmans Snickerifabrik förelåg ansökan om subvention av tomtmark för industriändamål. Kommunstyrelsen beslutade tillstyrka att subvention i första hand beviljas för 3.500 kvm à 1:50 kr för den mark som hittills tagits i anspråk och hemställer hos fullmäktige att beloppet 5.250 kr tages ur till fullmäktiges förfogande stående medel. Man beslöt att låta uppräkna kommunens försäkringar efter nu gällande index samt att olycksfallsförsäkra musikskolans elever.

Nytt förslag uppgjordes till hyresersättning för pensionärslägenheter. Enligt förslaget kommer de pensionärer som bor i lägenheter insprängda i flerfamiljshus att få något lägre kostnader än tidigare, de som bor i pensionärsbostäderna får en oförändrad kostnad.

Hälsovårdsnämnden hade hemställt att kommunstyrelsen måtte föreslå fullmäktige besluta, att hos länsstyrelsen begära dispens från renhållningslagens 4 §, första stycket, angående hämtningsskyldighet intill den 31.12.1973 under hänvisning till att kommunen från nämnda tidpunkt kommer att uppgå i Falköpings kommunblock. Det får anses olämpligt att bygga upp en egen organisation för renhållningen för den korta tid som är kvar före kommunsammanslagningen. Kommunstyrelsen beslutade att som komplettering av handlingarna till objektplanen, som tidigare insänts till länsarbetsnämnden, föreslå att en träningsplan skall anläggas under förutsättning att statsbidrag utgår med 75 proc.

BORDTENNIS

Kinnarp slog Istrum

Kinnarps BTK besegrade Istrum på bortabord med 6—4. Resultat: (Istrumsspelarna nämns först): T Karlsson—Ola Jarlsson 15—21, 20—22; H Johansson—Jonny Karlstedt 13—21, 21—13, 21—19; A Jacobsson—Kjell Karlstedt 10—21, 10—21; H Johansson—O Jarlsson 21—18, 23—21; T Karlsson— K Karlstedt 17—21, 20—22; A Jacobsson—J Karlstedt 21—15, 15—21, 21—14; A Jacobsson/H Johansson—O Jarlsson/K Karlstedt 12—21, 21—17, 21—19; H Johansson—K Karlstedt 21—13, 14—21, 18—21; A Jacobsson—O Jarlsson 18—21, 21—19, 14—21; T Karlsson—J Karlstedt 14—21, 6—21.

FRÖKIND

KOMMUNFULLMÄKTIGE

sammanträder i Lokal Frökind onsdagen den 29 december 1971 kl 19.00.

Ordf.

STÄDERSKA

deltid, för städning av kontor och personalutrymmen.

AB Kinnarps Kontorsmöbler
520 44 Kinnarp.
Tel.0515/333 70

SÖMMERSKA

sökes omg. till vår tapetserar-avd.

AB Kinnarps Kontorsmöbler
520 44 Kinnarp.
Tel.0515/333 70

Pastor Jahnsen avtackad av pastoratsdelegerade vid samkväm i Kinneved

18/12-71.

Pastoratsdelegerade i Kinneveds pastorats församlingar samt kyrkofullmäktige i Kinneved hade på torsdagskvällen sina sista sammanträden för året. Fullmäktige inledde och avverkade snabbt den korta föredragningslistan.

Tillstånd hade erhållits för utbyggnad av begravningsplatsen vid kyrkan och kyrkorådet kommer att arbeta vidare med frågan.

Nästa års sammanträden skall hållas i lokal Frökind och i Församlingssalen i Axtorp. Annonsering skall som tidigare ske i Falköpings Tidning. Prenumeration på kyrklig tidskrift — Kyrka och Folk eller Vår kyrka — skall ske till ledamöterna i fullmäktige.

Man var ense om att bättre belysning skall ordnas vid parkeringsplatsen vid kyrkan — tre lampor bör uppsättas.

Till ordf. för år 1972 omvaldes Carl-Arne Adamsson, Slutarp. Vice ordf. Sven Andersson, Kinnarp, och sekr. kyrkoherde Sven Erik Hagnerud, Kinnarp, omvaldes likaså. Revisorer blev Erik Gustavsson, Slutarp, Ivar Gustavsson, Kinnarp, och Arne Persson, Slutarp.

Ordf. avslutade med att tacka ledamöterna för det goda samarbetet under året. Vice ordf. tackade å ledamöternas vägnar ordf. för det arbete han nedlagt och för det sätt han leder förhandlingarna på.

Ränta på klockarjord

Domkapitlet hade erinrat om att Kinneveds församling skulle betala ränta till pastoratskassan för klockarjorden. Räntan var kr 6:53 för området som omfattar 008,64 har och är taxerat till 3.600 kr. Detta framkom vid sammanträdet med pastoratsdelegerade.

En ny ledamot hälsades välkommen bland delegerade, nämligen Lennart Petterson, Hallagården, Slutarp, som efterträder avlidne Helmer Trygg. Presidiet, som består av ordf. Sven Andersson, Brismene, v. ordf. Carl-Arne Adamsson, Slutarp, och sekr. Erik Gustavsson, Slutarp, omvaldes. Till vice sekr. valdes Karl-Gustav Gustavsson, Vårkumla.

Revisorer blev Erik Gustavsson, Slutarp, Håkan Andersson, Börstig, och Gustav Oskarsson, Vårkumla. Till ledamöter i Falköpings kontrakts ungdomsstyrelse valdes Sven Erik Hagnerud och Carl Arne Adamsson.

500 kr skall utgå till det planerade rördikningsföretaget som delvis berör Prästbolet i Kinneved. Nästa års sammanträden skall hållas i Lokal Frökind och utannonseras i Falköpings Tidning.

Ledamöterna skall i likhet med föregående år få tidskriften Församlings- och Pastoratförvaltning.

Prästgård uthyres

Pastoratskyrkorådet fick i uppdrag att handha skötsel och tillsyn av Börstigts prästgård, när denna blir obebodd efter komminister Reidar Jahnsens flyttning från orten. På sammanträdet framfördes tanken att om möjligt hyra ut prästgården till någon pensionerad prästman eller diakon så att lokalerna ej står tomma och församlingen kunde få hjälp i församlingsarbetet.

Ordf. avslutade och tackade för ledamöternas samarbetsvilja. Vice ordf. uttryckte ledamöternas tack och önskade god jul.

Gemensamt kaffesamkväm

Efter det att delegerade och fullmäktige avslutat sina sammanträden, samlades man på Pensionatet i Kinnarp för en stunds samvaro vid dukade kaffebord. Till samkvämet var även kantor Margareta Thor och ledarna för kyrkans barntimmar inbjudna samt komminister Reidar Jahnsen, Börstig. Ordf. i pastoratsdelegerade Sven Andersson, Brismene, hälsade välkommen. Ordf. såg med oro på att komminister Jahnsen fått förflyttning. Det innebär kanske att det inte blir någon ny prästerlig tjänst i Börstigs församling. Han kunde notera att under komminister Jahnsens tid i Börstig hade alltid rått ett gott samarbete med pastoratsdelegerade. Pastor Jahnsen riktade ett tack till de församlade och beklagade att inte få fortsätta sitt arbete i Börstigs församling och pastoratet.

— Även om vi flyttar kommer alltid något av våra känslor att stanna kvar i Börstig, sade pastor Jahnsen. Kyrkoherde Sven-Erik Hagnerud tackade och vände sig särskilt till ledare för kyrkokörer och ledare för kyrkans barntimmar samt till ordf. i pastoratsdelegerade samt ordf och v. ordf. i kyrkofullmäktige. Egon Johansson, Klockaregården, Kinnarp, fick ett särskilt tack för att Klockaregården välvilligt ställt mark till förfogande för parkering vid kyrkan. Sven Andersson, Brismene, avslutade och tackade för det alltid goda samarbete som råder mellan pastoratsdelegerade och fullmäktige.

6—2 för Kinnarp

Kinnarp vann seriefinalen mot Skövde FK vid matchen i Vasaskolan. Resultatet blev 6—2.

(Skövdespelarna först): Kjell Wiberg—Ola Jarlsson 16—21, 19—21, Leif Karlsson—Jonny Karlstedt 21—15, 21—16, Dieter Patzschke—Kjell Karlstedt 16—21, 21—18, 19—21, Leif Karlsson—Ola Jarlsson 20—22, 21—15, 21—18, Kjell Wiberg—Kjell Karlstedt 14—21, 11—21, Dieter Patzschke—Jonny Karlstedt 16—21, 21—16, 19—21, Leif Karlsson/Dieter Patzschke—Kjell Karlstedt, Ola Jarlsson 21—12, 17—21, 12—21, Leif Karlsson—Kjell Karlstedt 13—21, 15—21.

21/12-71.

Norra Västgöta

IFK Hjo—Sk. Åsaka 6—0
Lidköpings BTK—Järnås 2—6
Skövde—Kinnarp 2—6
N. Härene—Istrum 2—6

Kinnarp	7	7	0	0	42—14	14
Skövde	7	5	1	1	37—21	11
Sk. Åsaka	7	3	2	2	29—29	8
Istrum	7	3	1	3	34—31	7
IFK Hjo	7	3	1	3	30—29	7
Järpås	7	2	2	3	30—34	6
N. Härene	7	1	0	6	19—38	2
Lidköpings BTK	7	0	1	6	16—41	1

Söndagsskolans julfester i Kinnarp och Slutarp

23/12-71.

Barn från söndagsskolan i Slutarp.

Under mycket god tillslutning har söndagsskolans julfest firats i Kinnarps Missionshus och Slutarps Missionshus. Ett 35-tal barn deltog i ett omväxlande program i Kinnarps Missionshus. Samlingen leddes av Anders Sigfridsson. Inledningsordet lästes av Gösta Claesson. Barnen medverkade med uppläsning och sång. För samtalet med barnen svarade pastor Rydberg, som talade om julens stora gåva. Pastorsparet Rydberg sjöng duett "Betlehems stjärna". Inger Rydberg gav en avslutningsapell. Tidningar och gottpåsar delades ut till alla barn i festens avslutning.

I Slutarps Missionshus leddes festen av Folke Pettersson. Barnen själva svarade för välkomsthälsningen. Julevangeliet lästes av Asta Johansson under orgelmusik och illustrerades samtidigt med flanellografbilder av Folke Pettersson. Roger Wernmyr spelade ett par solonummer på trumpet. Helen Pettersson sjöng solo till eget gitarrackompanjemang. Barnen deltog i olika sångkörer under Ulla Larssons ledning. Under temat "Jesus kom — Jesus kommer" svarade fyra ungdomar för uppläsning och sång. Under lektionen, som hölls av pastor Rydberg, utspann sig ett livligt samtal. Som minnesgåva från söndagsskolan fick Helen Pettersson mottaga en bibel, som överlämnades av pastor Rydberg från Slutarps Missionsförsamling. Alla barnen fick jultidning och en påse gotter. Festen avslutades av Inger Rydberg.

DRAGNINGSLISTA

Kinnarps IF:s Adventskalender

22 dec.: 1—1283, 2—1860, 3—1935, 4—162, 5—1650, 6:e—10:e 1396, 533, 1654, 407, 1876.

23 dec.: 1—870 2—686, 3—41, 4—695, 5—781, 6:e—10:e 1844, 1409, 1014, 1596, 946.

24 dec.: 1—831, 2—1560, 3—1290, 4—736, 5—1198, 6:e—10:e 1150, 1208, 1478, 1910, 888.

KINNEVED VÅRKUMLA

Kinneveds kyrka: Julafton 23.30 Midnattsmässa, Hagnerud, barnkören. Juldagen 7 Julotta, Hagnerud, kyrkokören.

Vårkumla kyrka: Juldagen 5.30 Julotta, Hagnerud, kyrkokören.

Om Kinneveds kyrka och dess series pastorum

SVENSKA FOLKETS historia är deras konungars historia. Det var E G Geijers något snäva definition på historien. I Vilhelm Mobergs nu pågående historieskrivning framhävs Sveriges historia som dess folks (allmoges) historia. Båda aspekterna på ämnet bör väl kunna försvaras. Huvudsaken är att ett folk värnar om sin historia. Svensken i gemen torde ha ett svagt intresse för det historiska. Det ser ut som om vi vore på god väg att bli både historie- och traditionslösa, och våra kulturprofeter sätter en ära i det. Det är inte "inne" att fira historiska minnen. Det är bara nuet som angår s k moderna människor.

— o —

MEN DET ÄR inte bara vårt land, som har en historia värd att hålla reda på. Varje socken och församling har sitt eget förflutna. Detta hölls förr levande främst genom muntlig tradition. Det var inte ovanligt att tre generationer hörde till samma hushåll ännu för femtio år sedan. De gamla berättade, och de unga hörde på. Traditionen fördes vidare. Tidningar, radio och TV gör numera att samtal och berättande inom familjen allt mer försvunnit.

Då det gäller en församlings historia samlar sig ju denna i första hand kring den egna kyrkan och dess tjänare. Kyrkan mitt i byn har varit samlingspunkten under århundraden. Då det gäller äldre, medeltida, kyrkobyggnader är väl mestadels deras byggnadshistoria höljd i dunkel. Så är också förhållandet med det personhistoriska. Först fram på 1500- och 1600-talen finns, om ock sparsamt, skriftliga belägg för vad som hänt. Det var 1686 års kyrkolag, som ålade prästerna att föra böcker. Mera sporadiska anteckningar förekom dock tidigare.

Vill man forska i en församlings historia finns rätt gott om litteratur att tillgå, fast den inte för så många hundra år tillbaka i tiden. Sundholmska samlingarna i Skara stifts- och landsbibliotek lämnar en god bild av de flesta församlingarna i slutet på 1600- och början på 1700-talen. Prästerskapet har fått sin historia i Warholms Herdaminne, senare följda av Cederbom-Friberg Skara stifts Herdaminne. Vestrogothica, utgiven av Västgöta nation i Uppsala, lämnar utförliga biografiska anteckningar om västgötar vid universitetet från 1595. Tyvärr har man inte hunnit längre än till mitten av 1700-talet med de sexton första delarna. I stiftets Julhälsningar lämnades tidigare värdefulla biografiska notiser. Av okänd anledning upphörde publikationen därmed 1941. Stiftsmatriklar utges mer eller mindre regelbundet. En av de bättre är Lindskogs från år 1809.

— o —

KINNEVEDS KYRKA är byggd på 1100-talet. Den har rektangulärt långhus med lägre och smalare kor med apsid i öster och torn i väster. Murarna är av kalksten, hämtad från Kleva och Mösseberg.

Kinneveds kyrkas inre. På bilden ses orgelläktaren och läktarbröstet med målningar och inskriptioner.

— o —

SUNDHOLM NÄMNER "att på kyrkogården äro 2 Prästegrafvar och 17 Bondegrafvar med Stenar betäckte. Förutom desse är en intill kyrkans södra vägg, som tyckes ganska länge sedan upprättad (tillverkad och rest). Stenen har samma Figur som ett Likkistelock. Hvid hvardera ändan af Stenen står upprest et af Sten uthugget kors 2 alnar högt ofvan jord. På det ena af dessa Kors synes några öfverlefvor af Christi uthuggna Crucifix, och på andra af Guds Lam med segerfanan. Både Bokstäfver och flera Figurer torde desse Korg och den omnämnda mellan dem liggande Stenen fordom hafva haft, fast de nu ej mer kunna skönjas".

Över vem detta vackra monument är rest förblir väl alltid en gåta. Det har stor likhet med de s k kungagravarna utanför Husaby kyrka. Det bör vara rest över någon märklig man eller kvinna. Kanske är det någon ur ett förnämt resande sällskap, som logerat i prästgården, medeltidens gästgivargårdar, och som hastigt avlidit och så fått sitt sista vilorum på Kinneveds kyrkogård, långt från det egna hemmet — kanske beläget i ett annat land.

— o —

DÅ DET GÄLLER kyrkoherdarna i Kinneved, är naturligtvis personuppgifterna om dem till en början synnerligen sparsamma. Den förste till namnet kände var Olaus Halvardi och kallades gemenligen Olof i Sörby. Han titulerads curatus, vilket väl lär betyda förvaltare elförbättrade prästgården, reparerade kyrkorna mm. Han dog barnlös den 1 juli 1691.

Carl Hodhelius blev "sedan han någon tid med särdeles beröm varit pedagog secundus (andre lärare) i Borås" kyrkoherde i Kinneved 1691. Han var respondent (svarande) vid prästmöte 1695 och avled den 27 juli 1707. "Kyrkotukten och sina öfvriga embetsåliggande skötte han med flit och allvar, så att folket om honom sade, "han har varit stadsprest förut, därför är han så sträng".

Petrus Borin var född i Borås 7 aug 1663. Var först komminister i pastoratet och bodde då på Gärdet i Vårkumla, blev sedan kyrkoherde 1707 och dog i lungsot 7 sept 1711. Jakob Wahlbom var född i Slättäng, Vårkumla, 1678. Han började som bat. predikant i Carlskrona och deltog i flera sjöexpeditioner. Kom som kyrkoherde till Kinneved 1719. "Kyrkoherde W var mycket måttlig i mat och dryck, dertil driftig både i sitt embete och sin hushållning. Han hade myc' [illegible] fallenhet för och lust till åtskillige handaslöjder, såsom att snickra, svarfva och smida. Lemnade efter sig en vacker förmögenhet, som af sonen snart förslösades". Denne något slösaktige son hette Sven och blev klockare i Åsarp.

— o —

ANDERS ÖJEBOM föddes i Öjelunda, Baggården, Kärråkra, 1684. Efter en tid som bat. pred. vid Elfsborgs regemente kom han som kyrkoherde till Kinneved 1729. Han först 1840. Dog efter någon månad i nervfeber den 25 jan 1841.

Olof Cederbom, 20 dec 1780—4 mars 1856, var 64 år då han tillträdde kyrkoherdetjänsten 1844. "En nitisk och allavrlig lärare, som genom täta förhör och bibelförklaringar sökte utbreda kristendomens sanningar."

Fredrik Wennersten var född 26 jan 1809 och blev kyrkoherde 1856 men tillträdde inte förrän 1859. Han var opponent vid prästmöte 1865. Enligt visitationsprotokoll från september 1860 betygade honom biskop Butsch "sin högaktning för det sätt på vilket han sitt ämbete förvaltat." Hans målade porträtt hänger i kyrkans sakristia.

Carl Fredrik Lokrantz, 1825—1881, blev hans efterträdare. Han var ogift och hans hus förestods av systern Beata Matilda, som överlevde brodern i 36 år och dog i Skara 1927, 96 år gammal. Lokrantz intresserade sig för kommunala frågor, lantbruk m. m. "Mot slutet blef hans lynne svårmodigt."

Sven August Borell, 1850—1914, tillträdde tjänsten 1893. Han är den ende som kallats som fjärde provpredikant.

Som ord. kyrkoherdar följer sedan Per Gustaf Bjerkander, 1867—1931, Olof Magnusson, Kurt Grip, Erik Malmensten, Henning Andersson, som överflyttades från Börstig vid pastoratsregleringen, samt den senaste i raden Sven Erik Hagnerud, som tillträdde 1970.

GEORG A ÖHRNELL

forts. ↓

forts. ↓

forts. ↓

forts.

Den täckes av spetsbågiga kryssvalv med enkelt profilerade strålar. 1730 tillbyggdes kyrkan från nuvarande läktarbröst åt väster. Taket i tillbyggnaden består av bräder i tunnvalv. Sakristian är välvd och uppförd samtidigt med kyrkans äldsta del. Samtidigt med ovannämnda tillbyggnad uppfördes ett torn av trä. Tornet var emellertid av så svag konstruktion, att man aldrig vågade hänga några klockor i det. Dessa hade sin plats i en klockstapel. 1819 kom nuvarande stentorn till stånd, klockorna överflyttades och stapeln raserades. Interiören har en gång skiljt sig betydligt från det utseende den nu har. I Sundholmska samlingarna står att läsa: "År 1685 har då varande kyrkoherden Teodor Thonander låtit anstryka hela kyrkan med Vatten-fergs målning, innehållande den Frälsarens Jesu Christi heliga Lefvernes Historia ifrån hans Afvlelse til Hans Korsfästande samt som vanligt är i Kyrkor Himelriket och Helfvetet. I Bakkyrkan står på båda sidoväggarne Riddar Jörans Historia med Draken Afsatt. Prädikstolen och Altartaflan i denna kyrka är gamla, dock i min tid (mitten av 1700-talet) af Målare utstofferade och tyckas hafva varit sedan Påfvedömets tid. Prädikstolen är liten och ringa, har på sig 4 gamla Helgons Bilder. Cronan/baldakinen/öfver honom är tillgord i sednare tid. (Baldakinen har exakt samma utseende som den i Börstigs kyrka och torde vara av samme mästare, för ett mästerverk är det. I Börstig finnes årtalet 1730 angivet). Altartaflan är nästan fyrkantig, dock mer bred än hög. försedd med brädekanter å alla sidor. På Medlersta delen af denna Tafvla hänger Herren Jesu Bild på Korset, mellan bägge Röfvarne, som hvardera hänga på sit Kors. Nedan vid Jesu Kors stå Jungfru Maria och Johannes. På hvardera sidodelen, som bägge äro fästade med gångjern intil den Midersta, äro 6 Helgons Bilder neml. Pauli, Petri, Johannes, David, Bartolomeus, Sigfrid. På fodralet omkring jungfru Mariae Bild på Quinnoaltaret äro ock gångjern, att efter förra tiders bruk, den liksom Altartafvlan igenlycka i Fastetider".

Både altartavlan och utsmyckningen kring kvinnoaltaret har alltså varit konstruerade som altarskåp, s k triptyk. Kvinnoaltarets renoverade madonnabild från 1450 har ännu sin plats i kyrkan. Kvinnoaltaret har troligen en gång stått som pendang till predikstolen. Hela kyrkans inre blev alltså 1685 täckt av målningar. I kortaket finns fortfarande något lite kvar av skönheten. Ett och annat fragment ser ut att vara ännu äldre. För övrigt är allt borta. När det skett är ovisst. Men på slutet av 1700- och början av 1800-talen for man ofta hänsynslöst fram och kalkade över utan urskiljning. Hade man varit lite försiktigare vid kyrkans restaurering 1910 hade kanske målningarna kunnat tagas fram. Den nuvarande altarprydnaden utgörs av fyra medeltida helgonbilder, som väl tidigare haft sin plats i det gamla altarskåpet. Dörren till sakristian härrör från äldsta tider, så ock dopfunten. I kyrkan finnes uppsatta två färgglada epitafier (minnestavlar) över kyrkoherde Carl Hodelius, död 27 juli 1707 och hans maka Gunhild Segloria. Båda ligger begravda under koret i kyrkan.

forts.

ler uppsyningsman. Han var född i mitten av 1300-talet och nämnes som curatus 1406. År 1417 var han i Skara och vittnade om biskop Brynjolf Algotssons underverk. 1462 nämnes herr Nils som kyrkopräst i Kinneved. Sedan följer ett ganska långt tomrum. Först 1544 omtalas en Andreas, 1550 en Thord och 1557 en herr Olof. År 1571 är Jonas Jonae pastor i Kinneved. Han "erlade 2½ lod silfver och 25 rdr i penningar till Elfsborgs lösen". Han levde ännu 1573, men 1581 nämnes Andreas som kyrkoherde. Han underskrev Uppsala mötes beslut 1593 och avled samma år.

Om Sven Nicolai vet man endast att han gifte sig med företrädarens änka, då han tillträdde tjänsten 1595. Sedan följer ytterligare två endast till namnet kända, Haqvinus och Petrus Olavi. De bör ha innehaft ämbetet ganska länge. Olavus dog först 1663, då han efterlämnade en dotter som var krympling.

Jonas Svenonis var född i Alarp i Kinneved, men flydde vid tio års ålder ur föräldrahemmet "för faderns stränghets skuld". Han gav sig i väg till Västerås och levde på att passa upp studerande. Snart började han själv studera och blev prästvigd 1638. Han fick sin första beställning som komminister i Vårkumla, där han bodde på Stommen. När Kinneveds pastorat blev ledigt 1663 ditsändes en herr Asserus Petri. Denne var docens (lärare) vid Wisingsborgs skola och var försedd med riksdrotsens Per Brahe rekommendation, när han kom för att avlägga prov. "Men församlingen sade sig ej vilja höra herr Asser utan gick samfält ur kyrkan och hemåt, begärandes i stället sin komminister herr Jon". Denne blev sedan inkallad till konsistoriet för att redogöra för allmogens uppförande mot herr Asser. Han tyckes ha klarat detta bra för kort tid efteråt blev han utnämnd till kyrkoherde i Kinneved 1664. Han dog 1672. Jonas Svenonis var gift med en kyrkoherdedotter från Åsle och hans son Bengt blev bonde i Halsäng i Kinneved och en annan son blev pastor i Husaby.

Nic. Andr. Westorpius blev pastor i Kinneved 1673 och gifte sig med företrädarens änka. Innan han kom hit var han huspredikant hos ett flertal adliga familjer. Dog 1680.

Theodor Thonander var född i Tunhems by den 24 mars 1624. Efter prästvigningen 1652 var han huspredikant bl a hos Sven Uggla på Påarp. Han blev suspenderad "emedan han försmädligt talat om sina förmän", men valdes 1672 till komminister i Kinneved, vilken tjänst han utbytte mot kyrkoherdeämbetet 1680. Thonander var säkert en mycket duktig karl. Det var han, som lät pryda hela kyrkan i Kinneved med målningar. Men han kunde ibland vara obekväm för sin omgivning. "Herr Törres var flera gånger inkallad till konsistoriet att svara angående det elacka rykte han utspridt om frun på Dagsnäs, äfven som att han här och där sagt, att herr Lars (komminister) i Solberga nedlagt tvänne silfverkannor och en post penningar i Skara för att muta till sig Åsarps pastorat". Han var utrustad med goda predikogåvor, upprättade nya protokolls- och räkenskapsböcker, uppbyggde och

forts.

var respondent vid prästmöte 1739 och avled den 29 juli 1742. Om honom sägs, att "han hade goda studier, i synnerhet mycken öfvning i latinska språket, så att han utan svårighet kunde både tala och skrifva prydligt latin. Han var ock en trogen och flitig herde med ett ärligt och fromsint hjerta, hyste en öm kärlek till sine åhörare och var af dem mycket älskad tillbaka". Bland hans 14 barn blev Jonas Öjebom, född 1711, hans efterträdare. Också han var en tid bat. pred. vid Elfsborgs regemente och fick följa regementet till Finland under kriget 1741—1742. "Här utstod han många svårigheter och faror, var närvarande vid Helsingfors övergång (till ryssarna) 1742 sedan han förut varit 5 veckor ensam prest i staden, besökt och vårdat 6.000 sjuka och begrafvit 5.000 döda. Han var också med i slaget vid Korpöström 1743, äfvensom vid dalaallmogens desarmering i Stockholm s å och vid andra farliga tillfällen. Ofta har han varit vanmäktig af köld, hetta, nattvak, hunger och smittosamma sjukdomar, och så vitt han vet, är han den ende prest i detta krig, som förmått genomgå dess svårigheter, utan att sätta lifvet till." Uppgiften har, trots att den står i tredje person, nedskrivits av Jonas Öjebom själv. Under regementets vistelse i Dalarna fick han missiv till Kinneved, reste ned och predikade prov samt "bekom församlingens glada och enhälliga kallelse och Konsistoriets fullmakt. Han tillträdde 1744, var respondent vid prästmöte 1748, prost 1769 samt dog 1 oktober 1777. Barnlös. "Han var en exemplarisk man, nitisk lärare, sträng ordningsman och förträfflig ekonom." Oljemålningar av Jonas Öjebom och hans hustru Anna Elis. Holstadius är uppsatta i kyrkans sakristia.

Lars Bjugg 1732--1797 blev kyrkoherde 1778. År 1789 fick han av konsistoriet förmaning, "att uti sitt embete vara driftig och uppmärksam och bruka all möjlig accuratess i allt hvad på hans syssla ankommer". Om honom heter det också: "Han var ringa älskad af sin församling."

Peter Tenestadius var född 1 mars 1748 och fick åka på konsistoriekärran i många år. Som femtioåring blev han kyrkoherde i Kinneved 1798. "Han blef för fylleri och många embetsfel afsatt 1812, men fick genom kunglig nåd behålla embetet och pastoratet med förbehåll att hafva ständig v pastor, erhöll på egen begäran full dimission från pastoratet 1816 med rättighet att bo på Stommen och åtnjuta en del af pastoralierna. Han dog den 18 febr 1819.

Johan Tenggren, 22 jan 1771—6 april 1837, var kyrkoherde i Kinneved från 1818 till sin död. Prost 1827. "Älskad och saknad" heter det om honom.

Bengt Magnus Högman var född 8 maj 1788. Valdes till kyrkoherde i Kinneved 1837 men tillträdde

Luciafirande i Axtorp

Församlingssalen i Axtorp var liksom tidigare år fullsatt vid Luciafirandet häromdagen. Det inleddes med att fru Astrid Andersson, Axtorp, hälsade välkommen. Lucia var Gunilla Granlund från Vårkumla, varifrån också tärnor och stjärngossar kom. Luciatablån hade redigerats förtjänstfullt av Vårkumla CKF-avdelning. Kyrkoherde Sven-Eric Hagnerud, Kinnarp, talade om Luciafirandet förr och nu. Han ville hoppas att det ljusa och enkla Luciafirandet finge bestå som en tradition.

Småflickorna Birgitta och Anita framförde vacker sång varpå sex flickor ur Mössebergskyrkans barnkör underhöll med sång och musik till blåsinstrument. Till alla barnens förtjusning — de uppgick till minst ett 50-tal — kom också tomten och delade ut julklappar till var och en.

Ortens medlemmar i Kinneveds CKF samt övriga medarbetare i Axtorp bidrog på olika sätt till en trivsamt fest, som blev en högtid för alla.

Luciafesten var anordnad till förmån för Lutherhjälpen, som i kontanter fick kvällens behållning 165 kronor.

23/12-71.

Hr Ingvar Nilsson med maka Hjördis, född Tellberg, Slutarp. (Foto: Hammarstrands Eftr, Falköping)

Till BRÖDERNA KARLSSONS PLASTINDUSTRI

Vi tackar för den trevliga julfesten samt julgåvan.

Och tillönskar ETT GOTT NYTT ÅR!

Samtliga anställda.

Posten i Kinnarp och Slutarp slås samman den 1 februari Brevbäring i båda samhällena

24/12 -71.

Som nyligen meddelats i FT har postanordningarna i Kinnarp och Slutarp under senare ar varit föremål för utredningar hur de med tillämpning av postverkets normer och målsättning skall vara organiserade. Det förslag som då redogjordes för har nu fastställts av postdirektionen i Göteborg. Postkontoret i Falköping har nu att genomföra förslaget från 1 febr. 1972. Omorganisationen innebär följande, säger postmästare Harry Skalin.

Poststationerna i Kinnarp och Slutarp, som nu är belägna i resp. järnvägsstationer, sammanslås till en postanstalt med namnet Falköping 3. Den blir belägen i en byggnad intill Kinnarps Kontorsmöbler. Postverket kommer att förhyra lokaler av Kontorsmöbler. Den färdigställes under januari månad. Postboxanläggningen kommer att finnas för dem som själva vill hämta sin post på postanstalten. Redan nu har ett 30-tal anmält att man vill bibehålla boxavhämtningen. Detta gäller särskilt firmor och företag som är beroende av att få posten tidigare än med brevbäring men även de som har kortast avstånd till den nya postlokalen är bra betjänta av att få hämta sin post.

Postutdelning

Postverket har i detta sammanhang också bestämt, att postutdelning skall anordnas inom såväl Slutarps som Kinnarps samhällen samt utmer landsvägen Kinnarp—Vårkumla—Slutarp. Postutdelningen inom tätorterna sker i form av stadsbrevbäring, d. v. s. samhällsborna skall sätta upp postlådor för sin post vid brevbärarens färdväg, i allmänhet vid porten, grinden eller tomtgränsen. De som bor i hus med fyra eller flera avlämningsställen kan i stället — om så önskas — få posten i insticksbrevlådan i dörren, i postlådor i bottenplanet eller i lådsamling utanför huset, allteftersom det är lägligast i det enskilda fallet. Paket, rek lämnas och avhämtas i detta fall på postanstalten Falköping 3, där all penningförmedling (postgiro, postanvisningar, sparbank, skatt) kan uträttas. Kassaexpeditionen kommer att vara öppen mån.—fred. kl. 9—11, 15.30—17.30, lördagar 9—12. Boxanläggningen blir däremot tillgänglig vardagar kl. 8.00—19.00.

Lantbrevbäring

Till gårdarna utanför tätorterna anordnas om så inte redan har skett lantbrevbäring. Brevbäringen kommer att utgå från postkontoret Falköping 1, S:t Olofsgatan 26, med start kl. 8.00. Färdvägen blir följande: Viken—Agnestad—Gunnestorp—Luttra by—landsvägen till Slutarp—Slutarps tätort—Falköpingsvägen till Kinnarp—Kinnarps tätort—Lagerstorp—Vårkumla—Kotarp—avstickarna utmed vägen Slutarp—Luttra.

Brevbäraren på linjen Kinnarp—Brismene kommer från den 1 febr. 1972 att också utgå från Falköping. Han får oförändrad sträckning men kommer vid passerandet av Falköping 3 att där lämna av boxposten. Västarpsborna erbjuds vidare lantbrevbäring men har givetvis valfrihet.

Adressen ändras

Adressen för hela området kommer att förändras i samband med omorganisationen. De som bor vid gata i tätorterna med gatunamn bör i fortsättningen använda gatuadressen med tillägg av beteckningen Slutarp resp. Kinnarp samt med ortadressen 521 00 Falköping.

De som inte har gatuadress kommer liksom de som bor utanför samhällena att erhålla ett postlådenummer.

Alla som får sin post genom lantbrevbäringen till Brismene bör till nuvarande bostadsadress tillfoga beteckningen L 8, förkortning för linje 8 från Falköping. Ortsadressen för dessa blir också 521 00 Falköping.

Till föreståndare för postanstalten Falköping 3 har utsetts nuvarande poststationsföreståndaren i Jäla, Bengt Alexandersson.

Julens gudstjänster i Kinneved och Vårkumla

Julafton inleds julens gudstjänster med julbön å Frökindsgården. Midnattsmässan hålles i år i Kinneveds kyrka där barnkören medverkar. Julottor hålles i Vårkumla och Kinneveds kyrkor. Här medverkar Kinneveds kyrkokör i båda kyrkorna under ledning av kantor Thor, som även leder barnkören. Vid samtliga gudstjänster predikar kh. Hagnerud. Kollekten under julen tillfaller Lutherhjälpens julinsamling.

Hyressättningen fastställd för Lokal Frökind

28/12-71.

Frökinds kommunstyrelse har hållit sammanträde. Styrelsen beslutade att hr Lennart Johansson, Falköping, som den 1 jan. 1972 tillträder platsen som biträdande föreståndare vid Frökindsgården skall avlönas efter KA 14 löneklass 14.

Länsstyrelsen hade föreslagit att 2+2 gode män skulle för Frökind väljas enligt fastighetsbildningslagen. Kommunstyrelsen biträdde förslaget och uppdrog åt valberedningen att lämna namnförslag.

Klaus Olaussons donationsfond för Frökindsgårdens trevnad och prydnad tillkommen 1962 skall enligt bestämmelsernas förvaltas av Frökinds kommunalkassa. Werner Granlund och Inger Persson fick i uppdrag att handha donationsmedlen och Inger Persson skulle disponera bankboken. Vid en företagen inventering hade framkommit att en revers på 10.000 kr tillhörande A. G. Johanssons i Alarp donation saknades. Kommunstyrelsen uppdrog nu åt Elof Rehn att efterforska reversen.

Frågan om träningsplan för Kinnarps- och Slutarps idrottsföreningar hade ett flertal gånger tidigare behandlats. Kommunstyrelsen föreslår nu fullmäktige att besluta, att träningsplanen anläggs i anslutning till Centralskolan i Kinnarp enligt tidigare projektering för en kostnad av högst 125 000 kr, och att man skall begära 75 proc. i statsbidrag genom AMS för arbetslöshetens bekämpande. Övriga medel skulle tagas ur allmänna investeringsfonden.

Bostadsstiftelsen hade föreslagit att till ordf. skulle utgå ersättning med 3.000 kr, till sekr. 500 kr, till tillsynsmannen 800 kr och till de båda revisorerna 800 kr. Anslagen tillstyrktes hos fullmäktige av kommunstyrelsen.

Tillbyggnad av pensionärsbostäder

Ritningar och preliminära kostnadsberäkningar hade inkommit från Celander-Forsner-Lundgrens arkitektkontor i Borås om tillbyggnad av pensionärsbostäderna. Tillbyggnaden skulle avse sex bostadslägenheter med källare under hela byggnaden och kostnaden beräknades till 355.000 kr. Kommunstyrelsen tillstyrker hos fullmäktige stiftelsens förslag.

För asfaltering av parkeringsplatsen norr om Lokal Frökind begär lokalstyrelsen 5.700 kr. Framställningen tillstyrktes hos fullmäktige.

Godkändes ett flertal budgetregleringsärenden från kommunstyrelsen, byggnadsnämnden, kulturnämnden, barnavårdsnämnden, socialnämnden m.fl. Kjell Karlsson, Falköping, hade av Sigvard Larsson, Luttra, köpt fastigheten Luttra, Gropagården, 13:20. Kommunstyrelsen beslutade att ej utnyttja kommunens förköpsrätt.

Kommunstyrelsen beslutade föreslå fullmäktige att ett belopp på 4 737:40 kr, som stiftelsen åsamkats i förlust genom för sent inbetald likvid beviljas stiftelsen.

Följande hyresersättning

för Lokal Frökind fastställdes: Sammanträden 40 kr, revyer och liknande tillställningar 75, familjesamkväm med servering 75, bingo 50, kamratfester som anordnas av föreningar inom kommunen 150, offentliga danser 100 plus 10 proc. av entréavgiften, sammankomster som anordnas av Röda Korset, kyrkliga och frikyrkliga sammanslutningar 40 kr. Lilla salen upplåtes för 25 kr och Hobbysalen för samma belopp. Köket för kaffekokning, inkl. porslin 10 kr, köket vid matlagning inkl. porslin 25 kr.

Utredning hade gjorts ang. sammanträdesersättning m.m. Ersättning skall utgå för de två första timmarna med 30 kr och för varje därefter påbörjad halvtimma med 7.50 kr. Ersättning må ej överstiga 100 kr per sammanträde. Vid ersättning per sammanträde av högst 45 kr skall 10 kr utgöra traktamente och resten arvode. Vid ers av högst 50 kr eller mer skall 20 kr utgöra traktamente och resten arvode. Reseersättning skall utgå med 48 öre per km med tillägg av fem öre för varje medresenär. Reseersättning utgår först vid avstånd av tre km.

FAM. JARL ANDERSSON

Hjärtligt tack för den trevliga julfesten och julgåvan

Samtidigt önskar vi **GOD JUL** och ett framgångsrikt **GOTT NYTT ÅR!**

Samtliga anställda på AB KINNARPS KONTORSMÖBLER

Valförslag i Frökind

Den 29 december sammanträder kommunfullmäktige i Frökind och har då bl.a. att ta ställning till valberedningens förslag till nämnder och befattningar för år 1972. Förslaget återges här nedan. (Suppl inom parentes).

Lokal taxeringsnämnd: Lantbrukare Sigvard Andersson, Grännarp, Vårkumla, (lantbr Holger Källén, Strängsgården, Vårkumla), lantbrukare Göran Andersson, Naglarp, Kinnarp, (lantbr Bengt Nilsson, Kotarp, Slutarp), lantbr Sven-Erik Eriksson, Stommen, Luttra, (lantbr Håkan Olsson, Skattegården, Brismene), lantbr Ingvar Torstensson, Bondarp, Döve, Börstig, (lantbr Gunnar Blanck, Skattegården, Döve, Börstig), lantbr Ingemar Eriksson, Sandhem, Börstig, (lantbr Allan Johansson, Vintorp, Börstig), bonare Lennart Karlén, Alfhem, Slutarp, (emballerare Gerhard Frisk, Nyborg, Kinnarp), elektriker Bengt Juliusson, Solåkra, Kinnarp, (möbelsnickare Mats Andersson, Dalbacka, Slutarp), elmontör Ingvar Gustavsson, Fridäng, Slutarp, (dir Ivar Gustavsson, Kinnarp).

Särskild taxeringsnämnd: direktör Ivar Gustavsson, Kinnarp, (handlande Bengt Samuelsson, Slutarp), kamrer Erik Gustavsson, Marbogården, Slutarp, (handl Håkan Andersson, Börstig.

Ombud för val av vattenrätts och ägodelningsnämnden: nämndeman Gunnar Johansson, Döve, Börstig, (nämndeman Sven Anderson, Lofsgården, Kinnarp).

Ledamot resp suppl i Vartofta hvo förtroendenämnd: handelsbitr. Gustav Gustavsson, Källedal, Slutarp, (lantbr Åke Gustavsson, Millomgården, Slutarp.

Ledamot resp suppleant i styrelsen för Falbygdens hembygdsförening: författare Maj Larsson, Sköttning, (lantbr John Larsson, Nolgården, Sköttning).

Ledamöter resp suppleanter i bygdegårdsföreningar: Börstig: lantbrukare Arnold Johansson, Sandhem, Börstig, (fru Anna-Lisa Johansson, Frälsegården, Börstig).

Brismene: lantbr Olof Arvidsson, Stommen, Brismene, (lantbr Sune Harrysson, Börsholmen, Brismene).

Vårkumla: lantbr Bengt Wårdén, Nolgården, Vårkumla, (lantbr Rune Johansson, Hulegården, Vårkumla).

Luttra: lantbr Sven Ekbom, Ledsgården, Sköttning, (lantbr Sven-Erik Eriksson, Stommen, Luttra).

Revisorer för kommunens räkenskaper 1972: lantbr Allan Johansson, Vintorp, Börstig, f lantbr Gustav Andersson, Westerbergsgat 11, Falköping, handelsbiträde Gustav Gustavsson, Källedal, Slutarp, (kamrer Erik Gustavsson, Marbogården, Slutarp, kontorist Bengt Johansson, Västarp, Brismene, lantbr Karl-Erik Eriksson, Vårkumla).

Revisorer i stiftelsen Frökinds Hyresbostäder: lantbr Allan Johansson, Vintorp, Börstig, f lantbr Gustav Andersson, Westerbergsgat 11, Falköping, handelsbiträde Gustav Gustavsson, Källedal, Slutarp, (kamrer Erik Gustavsson, Marbogården, Slutarp, kontorist Bengt Johansson, Västarp, Brismene, lantbr Karl-Erik Eriksson, Vårkumla).

Revisorer i bygdegårdsföreningar: Börstig: lantbr Lennart Ivarsson, Stommen, Döve, Börstig, (lantbr Bengt Andersson, Västergården, Döve).

Brismene: lantbr Anders Andersson, Lillegården, Brismene, (lantbr Filip Winggren, Storegården, Brismene).

Vårkumla: lantbr Karl-Gustav Gustavsson, Stommen, Vårkumla, (handl Bertil Andersson, Strängslund, Vårkumla).

Luttra: lantbr Vidare Sandén, Lillegården, Luttra, (lantbr Olof Johansson, Klockaretomten, Luttra).

Kommunfullmäktiges presidium: Ordförande: lantbr Arne Olsson, Alarp, Kinnarp, 1:e v ordf fru Margit Andersson, Östergården, Kinnarp, 2:e v ordf lantbr Ivan Gustavsson, Skansen, Brismene, fullmäktiges sekreterare rektor Bengt Kjellström, Falköping.

Vi tacka för det gångna året och önskar alla våra kunder ETT GOTT NYTT ÅR!

AB BIL & MOTOR, Slutarp

Till AB BIL & MOTOR, Slutarp

Hjärtligt tack för julfesten och julklapparna.

GOTT NYTT ÅR!

De anställda

Med tack för det gångna årets angenäma affärsförbindelser ber jag att få önska

En GOD JUL och ETT GOTT NYTT ÅR

SLUTARPS KVARN

BROR JOHANSSON

Till Cheferna på AB Kinnarps Textilindustri

Ett hjärtligt tack för julfesten och julgåvorna samt en tillönskan om ett GOTT NYTT ÅR!

De anställda.

VÄVARE

helst van, anställes omgående.

AB Bröderna Karlssons Plastind., Kinnarp.

Tel. 332 03 eller 332 22.

Julens gudstjänster i Kinneved och Vårkumla

var mycket välbesökta. I år hölls förutom otta midnattsmässa i Kinneveds kyrka, som var fullsatt vid båda gudstjänsterna. Mer folk hade kommit till midnattsgudstjänsten än till ottan. Kyrko- och barnkören medverkade vid gudstjänsterna och kollekt upptogs dels till Lutherhjälpen dels till Flämslätt. Vid midnattsmässan inflöt 450 kr till Lutherhjälpens julinsamling. Även i Vårkumla medverkade Kinneveds kyrkokör vid ottan.

Nyårsafton hålles nyårsbön i Kinneveds kyrka då det även blir solosång. Vid nyårsdagens högmässa liksom vid ljusgudstjänsten på Trettondedagen medverkar Kinneveds kyrkokör. Offer upptages då till missionen. I Vårkumla hålles högmässa Nyårsdagen och Trettondedagen, även här blir det missionsoffer.

1 Sönd e. Trettondedagen kommer en ny grön mässkrud att tagas i bruk i Kinneveds kyrka. Skruden är tillverkad i Agda Österbergs ateljé Tre Bäckar i Varnhem. Vid denna barn- och familjegudstjänst medverkar barnkören och Kyrkans Barntimmar har efteråt sin julfest i Lokal Frökind.

Fler invånare i Frökind

31/12-71.

Arne Olsson, Frökind.

Frökinds kommun har de senaste åren ökat sitt invånarantal, vilket betytt ett ökat skatteunderlag som i sin tur gjort att man för 1972 kan hålla oförändrad låg skatt utan att nödvändiga investeringar därför behövt eftersättas. Vidare under året har man genom köp väsentligt ökat tillgången på tomtmark och det betyder att det nu finns plats för den sedan länge planerade träningsidrottsplatsen. Under året har man också påbörjat den efterlängtade asfalteringen av gator och vägar i samhällena.

Fullmäktiges ordförande Arne Olsson nämner ovanstående som exempel på vad som varit bra under 1971 — ett tillfredsställande år för kommunen.

Negativt är en viss arbetslöshet förorsakad i första hand av att en industri starkt skurit ned sin verksamhet. Kommunens befolkning har ökat men det hindrar inte att vissa delar av kommunen sedan flera år har en olycklig befolkningsutveckling.

— Oroande i alla högsta grad, säger hr Olsson och nämner som en av sina huvudönskningar inför 1972 att befolkningsminskningen inom dessa områden skall upphöra.

Två av industriföretagen har avancerade planer på utbyggnad och en annan önskan är att dessa planer blir verklighet.

— Om så sker, tror jag, att arbetslösheten för Frökinds del skulle vara ett minne blott, slutar hr Olsson.

7 fick rösta i Frökind!

30/12-71.

Trots att kaffebordet väntade avslutade Frökinds fullmäktige året med ett två och en halv timmar långt sammanträde. Men då inträffade också något som torde vara mycket sällsynt, inte bara i Frökind, utan i fullmäktigeförsamlingar över huvud taget.

Man skulle välja revisorer för kommunen. Tre skulle väljas, fyra föreslogs. Votering begärdes och ledamoten Gustaf Gustafsson — alltid på alerten — upplyste att alla fullmäktigeledamöter som är redovisningsskyldiga i nämnder med ekonomiskt ansvar är jäviga. Sammanträdet fick ajourneras, röstlängd upprättas och det befanns att åtta av fullmäktiges ledamöter var röstberättigade. Även fortsättningen hade sina poänger. Ytterligare en ledamot befanns jävig, röstsedlarna började samlas in men fick lämnas tillbaka eftersom de skall lämnas genom upprop. I hastigheten råkade ett par sedlar bli förväxlade. Men slutligen var revisorer valda. Vilka det blev? F. lantbrukare Gustav Andersson, Falköping, handelsbiträdet Gustaf Gustafsson, Slutarp, och kontorist Lennart Quick, Kinnarp.

Inför avslutningen meddelade ordf. att kommunen under 1971 ökat med 22 personer.

Till Byggmästare Arne Sandahl m. fam.

Ett varmt tack för den trevliga julfesten och julgåvan samt en önskan om ETT GOTT NYTT ÅR!

Samtliga anställda.

Slutarpsfacit:

30/12-71.

Bottenår för A-laget men reserver gladde

Slutarps IF kan vid hopsummeringen av årets idrottsliga verksamhet inte se tillbaka på några större framgångar. A-lagets insats var av det mera blygsamma slaget och placeringen i Vara-gruppen blev sista plats med endast åtta poäng av trettiosex möjliga. Av de åtta poängen togs tre under vårsäsongen och den dåliga starten inverkade sedan i fortsättningen av serien. 24 spelare användes i de under året 33 spelade matcherna, vilket är en ganska hög siffra. Ingen spelare har deltagit i samtliga matcher och mest spelade har Roger Andersson och Kjell Karlstedt med 30 matcher. Dessa båda är också de enda som har spelat i samtliga 18 seriematcher, där de följs av Per-Olof Gustavsson och Bengt Andersson med vardera 16 matcher. Skytteligan vanns av Roger Andersson med 22 fullträffar och närmaste man är här Thomas Pettersson med 14 mål.

Glädjeämnet har varit reservlagets goda insats i sin seriegrupp, där man belade andra plats efter suveräna V.-Kleva och detta efter en 11—0-seger över Folkabo i sista omgången. 24 matcher har spelats och deltagarlistan toppas här av Leif Svensson, Lutz Hofbauer och Åke Samuelsson, vilka deltagit i 23 matcher. Dessa tre har också varit med i samtliga 18 seriematcher och där ligger Börje Gustavsson på andra plat med 17 matcher. Omsättningen har varit stor i laget och inte mindre än trettio spelare har varit inblandade i de tjugotre matcherna. Främsta målskytt blev Bengt Hermansson med 17 mål och på andra plats kom Thomas Andersson med 8 och Gunnar Samuelsson på tredje med 7 mål.

Föreningens B- och C-juniorer har seriespelat under året i Skaraborgs B-juniorserie och fick finna sig i blygsamma placeringar i sina resp. grupper. Man förfogar dock över ett rikhaltigt material i dessa åldersgrupper och under det kommande året hoppas man att få fram ett par lag av bättre slagkraft.

Totala antalet träningskvällar har varit 62, fördelade med 46 på första halvåret och 16 under hösten. Årets träning påbörjades i början av november under ledning av föreningens nya tränare Gösta Eek. Flitigast i årets träningspass räknat från den 1 jan. till den 1 nov. har varit Åke Samuelsson, vilken varit närvarande 41 gånger följd av Bengt Andersson 39 och Per-Olof Gustavsson 38 gånger.

Statistik

A-laget: vänskapsmatcher:
15 sp. 2 oavgj. 5 förl. 54—43
Seriematcher:
18 sp. 4 oavgj. 12 förl. 27—51

Antal spelade matcher: Roger Andersson 30, Kjell Karlstedt, Per-Olof Gustavsson 28, Lennart Pettersson, Bengt Andersson 26, Bengt Hermansson 21, Thomas Pettersson, Kenneth Andersson, Christer Stenkvist 20, Alf Adamsson 19, Lennart Rutman 17, Bo Eklöf 16, Gunnar Samuelsson 13, Gustav Eckerlid 12, Håkan Karlstedt, Ingvar Johansson, Anders Eckerlid, Lars Jacobson 10, Åke Samuelsson 9, Hans-Olof Andersson 8, Leif Svensson 6, Thomas Andersson 5, Jan Andersson, Leif Ekbom 2.

Målskyttar: Roger Andersson 22, Thomas Pettersson 14, Lennart Rutman 10, Bengt Andersson 5, Per-Olof Gustavsson 5, Alf Adamsson 2, Bengt Hermansson, Håkan Karlstedt, Lennart Pettersson 1, Christer Stenkvist, Ingvar Johansson, Kenneth Andersson.

B-laget: Vänskapsmatcher:
6 sp. 2 v. 1 oavgj. 3 förl. 13—26
Seriematcher:
18 sp. 9 v. 3 oavgj. 6 förl. 55—34

Antal spelade matcher: Leif Svensson 23, Lutz Hofbauer, Åke Samuelsson, Börje Gustavsson 22, Jonny Karlstedt 21, Thomas Andersson 20, Leif Ekbom 19, Gunnar Samuelsson 16, Bengt Hermansson 12, Lennart Eckerlid, Gustav Eckerlid 11, Ingvar Johansson 10, Ulf Karlén 9, Christer Stenkvist, Lennart Ljus, Hans-Olof Andersson 8, Jan-Ola Leifler 6, S. Sundén 3, Per-Olof Gustavsson, Leif Filipsson 2, Roger Andersson, Göran Karlsson, Lennart Rutman, Anders Eckerlid, Bengt Andersson, Ove Persson, Kurt Karlén 1, Åke Karlén, Alf Adamsson, Håkan Karlstedt.

Målskyttar: Bengt Hermansson 17, Thomas Andersson 8, Gunnar Samuelsson 7, Christer Stenkvist 5, Ingvar Johansson, Lennart Ljus 4, Leift Svensson, Lennart Rutman 3, Gustav Eckerlid 2, Åke Samuelsson, Bengt Andersson, Lutz Hofbauer 1, Börje Gustavsson, Leif Ekbom, Lennart Eckerlid, Håkan Karlstedt, S. Sundén.

Fullmäktige:

31/12-71.

Armbandsur till Våring Träningsplan beslutad

När ledamöterna i Frökinds fullmäktige efter ett långt sammanträde samlades till kaffe väntade en extra högtidlighet. I samband med samkvämet överlämnade kommunstyrelsens ordförande Gunnar Larsson till kommunens förre kommunalkamrer Hilding Våring ett armbandsur, som tack för hans arbete i kommunen. Gunnar Larsson gav en återblick på de år, från 1952, Hilding Våring verkat, först som kassör och därefter som kamrer i kommunen. Vid sammanträdet fattade fullmäktige beslut om att motta statsbidrag för en ny träningsidrottsplats. Den har länge diskuterats, men nu blev det beslut på att den skall anläggas intill skolan i Kinnarp.

En viss skepsis inför AMS-arbeten kunde förmärkas, bl.a. var ledamoten Gunnar Johansson tveksam och undrade vad det var för villkor förknippade med bidraget från AMS — AMS står för 75 procent av den beräknade kostnaden, som är 125.000 kronor.

Anläggandet av träningsplan blir alltså kommunalt beredskapsarbete för sysselsättning av arbetslösa. Arbetet görs i kommunens regi genom entreprenör, medan AMS ger hänvisning på arbetskraft. Kommunens kostnad blir 31.250 kr. Arbetet skall vara avslutat 1 juli. Bl.a. Gustav Gustavsson undrade hur det blir med parkeringsplatser och väg till träningsplatsen. Han fick till svar att man tänkt använda sig av den parkeringsplats skolförbundet anlagt på mark som kommunen ställt till förfogande, samt att man ämnar förlänga vägen förbi skolbespisningen 25—30 meter. Eftersom kommunen efter 1 jan. endast äger hälften av den mark som är tänkt som väg har ägobyte diskuterats. Hr Göran Andersson påpekade att det vore önskvärt med ytterligare mark för parkering.

Tre ansökningar om bidrag till ytterbelysning på 200, 250 och 250 kr beviljades.

Tre har sökt tjänsten som deltidsanställd bibliotekarie vid kommunbiblioteket och fullmäktige beslöt anställa Lars Gunnar Claesson, Slutarp.

Socialnämnden beviljades social borgen på 6.000 kr, att tas ur medel som står till fullmäktiges förfogande.

Fullmäktige beslöt inte avge något yttrande över länsstyrelsens remissförslag om höjning av taxan för taxitrafik. Förra gången frågan var uppe tillstyrkte Frökindsfullmäktige en höjning, men då medgav inte länsstyrelsen någon sådan.

Fullmäktige beslöt att bilersättning vid sammanträden skall utgå med 48 öre och i övrigt skall gälla bestämmelsen enligt central överenskommelse.

Fullmäktige antog förslag till sammanträdesersättning för förtroendemän. Det innebär bl.a. att ersättning utgår för de två första timmarna med 30 kr och därefter 7:50 för varje påbörjad halvtimma. Hr Verner Ganlund undrade om närvarande icke-tjänstgörande suppleanter får ersättning. Det får de inte, vilket hr Gunnar Johansson beklagade: det är viktigt att de är med på sammanträdena och sätter sig in i frågorna. Han föreslog att frågan om suppleanternas ersättning remitteras till kommunstyrelsen och så blev beslutet. Hr Gustav Gustavsson påpekade att när det gäller sammanträden på dagtid kan det bli så att sammanträdesersättningen inte täcker den förlorade arbetsförtjänsten. Han hade dock inget yrkande.

Idrotts- och fritidsnämnden fick begärt tilläggsanslag på 382 kr.

Subvention

Från AB Rutmans snickerifabrik förelåg ansökan om subvention av tomtmark för industriändamål. Området är avstyckat från Siggagården 4:14 och omfattar 6.530 kvm. Fullmäktige tillstyrkte att subvention i första hand beviljas för 3.500 kvm och att 5.250 kr tas ur medel till fullmäktiges förfogande. Mot beslutet reserverade sig hr Gustav Gustavsson, med motivering att han ansåg grunderna för subvention oklara.

Fullmäktige beslöt att hos länsstyrelsen begära dispens från bestämmelserna i renhållningslagen till 31 december 1973, d.v.s. tills blockbildningen är klar.

Fullmäktige sa ja till Stiftelsen Frökindbostäders förslag till arvoden. Det betyder att ordföranden för 1972 får 3.000 kr, sekr. 500, tillsyningsman 800 och revisorerna 400 vardera.

Stiftelsen fick i uppdrag att upprätta handlingar och söka igångsättningstillstånd för tillbyggnad av pensionärsbostäder — sex bostadslägenheter, kostnadsberäknade till 355.000 kronor.

Hyra för Lokal Frökind

Förslag till hyressättning för Lokal Frökind antogs efter viss diskussion. Hr Gustav Gustavsson fann det egendomligt med olika hyresersättning för olika sammankomster. Varför skall bingo betala mer än Röda korset? Han hade dock inget yrkande. Från annat håll framhölls att taxan måste bli högre för t.ex. danstillställningar, då dessa medför mycket städning. Taxan överensstämmer i huvudsak med den som nu tillämpas.

5.700 kr anvisades för asfalteringsarbeten vid Lokal Frökind. Lokalstyrelsen fick vidare tilläggsanslag på 5.000 kr, eftersom hyresintäkterna inte täcker driftskostnaderna.

Tilläggsanslag

En rad tilläggsanslag, budgetregleringar och reservationsanslag godkändes. Kommunstyrelsen beviljades tilläggsanslag på 10.000 kr, byggnadsnämnden tilläggsanslag på 11.665 kr

forts.

forts.

och ett förslag till reservationsanslag bifölls. Budgetregleringar för kulturnämnden godkändes, liksom för barnavårdsnämnden. Den senare nämnden beviljades också tilläggsanslag på 10.000 kr. Socialnämnden fick begärt tilläggsanslag på 10.000 kr och förslag till budgetregleringar godkändes och nämnden fick begärt tilläggsanslag på 14.368 kr.

Förlust

Fullmäktige beviljade stiftelsen 4.737 kr, som stiftelsen åsamkats i förlust genom för sent inbetald likvid. Stiftelsens affärer sköts av kommunalkontoret. Hr Gunnar Johansson bad om en redogörelse och den lämnade kommunstyrelsens ordförande Gunnar Larsson. En besiktning försenades på ett bygge, byggnadskreditiv kunde inte lyftas i banken, eftersom detta får göras endast efter intyg från kontrollanten och räkningen kunde inte betalas i tid. Förhållandet borde anmälts till stiftelsens styrelse, då hade saken antagligen ordnats upp i tid. Hr Gunnar Johansson: Betänkligt att ta skattepengar till sånt här...

Val

En rad val företogs och för dessa har tidigare redogjorts. Endast i ett fall gick fullmäktige ifrån kommunstyrelsens förslag och det gällde revisorer för kommunen. En av de tidigare revisorerna hade befunnits jävig, då hans hustru är ledamot av kulturnämnden. Kommunstyrelsen hade föreslagit Allan Johansson, Börstig, Gustav Andersson, Falköping, och Gustav Gustavsson, Slutarp. Sedan gammalt har stiftelsen haft samma revisorer. Hr Sven Andersson undrade varför en av de tidigare revisorerna inte föreslagits till omval och föreslog denne, Lennart Qvick. Hr Andersson begärde även votering. Eftersom de fullmäktigeledamöter som är ledamot elmäktigeledamöter som är ledamöter eller suppleanter av nämnd med ekonomiskt ansvar i det fallet inte är röstberättigade måste röstlängd upprättas. Sju ledamöter fick småningom rösta och de valde Gustav Andersson, Gustav Gustavsson och Lennart Quick. En blank sedel lämnades. Förslaget till stiftelserevisorer följdes och det betyder alltså att kommunen och stiftelsen i fortsättningen inte får samma revisorer.

Till ledamot och suppleant i gemensam taxeringsnämnd för Vilske, Vartofta och Frökind valdes Lennart Pettersson, Slutarp, och Helge Olof Karlsson, Kinnarp. Till fastighetsbildningsgodemän utsågs Ingemar Eriksson, Börstig, Lennart Persson, Slutarp, Lennart Karlén, Slutarp, och Harry Göransson, Kinnarp.

Posten igen

Sedan föredragningslistan var genomgången begärde hr Gustav Gustavsson ordet och tog åter upp frågan om posten i Slutarp. Han efterlyste den utlovade informationen från postverket och tyckte att kommunstyrelsen borde handlat annorlunda. Gunnar Larsson: vi kunde ge synpunkter men posten bestämmer. Information från postverket förutsätts fortfarande. I fortsättningen blev det en liten diskussion mellan två Slutarpsbor, Gustav Gustavsson och Lars Gustafsson. Den sistnämnde ansåg att posten lämnat god information och att det aldrig fungerat så bra som nu, medan den förre ansåg servicen betydligt försämrad.

Återblick

Inför avslutningen gav ordföranden Arne Olsson en återblick på året. Frökind tillhör de få landsbygdskommuner som de senaste åren ökat sin befolkning. 1971 är inget undantag. Enligt preliminära siffror har kommunen ökat med 22 personer (Kinneved +37, Vårkumla —1, Börstig —11, Brismene —11, Luttra +8). Arne Olsson ansåg visserligen minskningen i Börstig och Brismene beklaglig men å andra sidan är förhållandet detsamma över hela landet. Befolkningsutvecklingen och det därav följande gynnsamma skatteläget gjorde det lätt att klubba oförändrad utdebitering för kommunen 1972.

Ett bekymmer finns: även Frökind har viss känning av arbetslöshet, men Arne Olsson hoppades att de industriutbyggnader som är planerade skall komma till stånd och därmed skulle arbetslöshetsproblemet vara löst. Han slutade med en önskan om gott nytt år och den önskan kvitterades av fullmäktiges förste vice ordförande, Margit Andersson, som tackade ordföranden för det gångna året.