FT 1972-01-08

Apropå folkmängden: Landsbygden på frammarsch

Som vi i korthet nämnde i tisdagens FT har flykten från landsbygden i Skaraborgs län bromsats upp. I flera församlingar har man kunnat notera goda ökningar och i stället är det tätortsförsamlingarna som minskat. Bland länets städer har minskning noterats för Falköping, Hjo, Lidköping och Mariestad, medan övriga noterar ökad folkmängd.

Vi hänvisar här till siffror för de olika:

	Födda	Döda	Inflyttade	Utflyttade	Folkmängd vid årets slut	Ökning resp. minskning
ARDALA						
Härlunda	2	7	10	18	292	—13
Bjärka	0	2	0	3	70	— 5
DIMBO						
Agnetorp	6	12	36	35	630	— 5
Acklinga	2	9	19	29	279	—17
Suntak	1	3	4	5	132	— 3
Vättak	1	2	11	3	100	+ 7
Kymbo	4	1	13	12	170	+ 4
Valstad	2	4	31	18	324	+11
Varv	3	2	11	8	210	+ 4
Kungslena	5	3	8	7	221	+ 3
Hömb	1	2	0	4	101	— 5
Dimbo	2	41	11	13	292	— 4
Ottravad	2	1	0	0	105	— 1
Östra Gerum	0	2	4	1	82	+ 1
Hångsdala	2	2	1	7	116	— 6
Skörstorp	2	1	2	2	122	— 1
FRÖKIND						
Kinneved	16	13	96	62	1.276	+37
Vårkumla	1	2	1	1	127	— 1
Luttra	5	2	9	4	165	+ 8
Brismene	1	2	8	18	141	—11
Börstig	0	2	11	20	263	—11

LÄNETS STÄDER

Falköping	15.853	— 41
Hjo	5.137	— 43
Lidköping	34.971	— 16
Mariestad	24.583	—211
Skara	16.988	+ 87
Skövde	44.155	+530
Tidaholm	7.639	+120

"Blecka" skall träna Tråvad

Bengt "Blecka" Georgsson, Kinnarps IF:s främste spelare, är sedan en tid tillbaka bosatt i Tråvad. Det är nu också helt klart att han kommande säsong skal verka som tränare i Tråvads IF:s div IV-lag.

De båda föreningarna har ännu inte förhandlat om spelövergång, men det kommer att ske inom den närmaste tiden. 720104

1972-01-13

FRÖKIND

Bostadsstandarden i Kinneveds församling

Enligt uppgifter från 1970 års folk- och bostadsräkning fanns vid räkningstillfället i Kinneveds församling 433 bostadslägenheter. Av dessa var 116 byggda 1920 eller tidigare, 98 1921-40, 102 1941-60, 42 1961-65 och 68 1966 eller senare, medan beträffande 7 lägenheter uppgift om bygnadsåret saknades. Av lägenheterna hade 402 vattenledning, 403 avlopp, 399 centralvärme, 352 eget wc och 299 eget bad- eller duschrum. (PRK)

FRÖKIND

SJ-nej till bemanning

SJ föreslår hos regeringen att en framställning från Frökinds kommun, om att bemanningen på järnvägsstationerna i Slutarp och Kinnarp inte dras in, inte skall föranleda någon åtgärd.

SJ anser det inte motiverat att ha stationär personal — inte ens godsombud — för expediering av resande och gods på platser med så ringa trafikutbud som redovisats för Slutarp och Kinnarp. Tendensen är dessutom klart vikande. Från den 1 februari kommer postarbetet vid båda stationerna att upphöra. Då personal inte behövs på platserna för tågexpediering avser SJ att avbemanna stationerna från den 28 maj.

Persontrafiken berörs inte av ändringarna på annat sätt än att den obetydliga biljettförsäljningen upphör och att biljetter i stället får lösas på tågen. In- och utlämning av styckegods på stationerna upphör och trafikanterna hänvisas till Åsarp eller Falköping. Vagnslasttrafiken bibehålls däremot tills vidare vid de båda stationerna.

Avbemanningen av de båda stationerna väntas ge SJ en resultatförbättring på cirka 50.000 kr om året.

1972-01-04

Socialhjälpen i Frökind 720113

I Frökinds dåvarande landskommun utanordnades under 1970 socialhjälp till 15 hjälptagare konstaterar Statistiska Meddelanden. Av dessa hjälptagare var inga utländska medborgare. Värdet av den utanordnade hjälpen uppgick till 23.200 kr. (PRK)

NI MISSAR VÄL INTE KVÄLLENS DANS I LOKAL FRÖKIND? (Slutarp–Kinnarp)

Jättepopulära FEMMAN från Göteborg spelar upp 20.30—01.00.

VÄLKOMNA! **SIF — KIF**

1972-01-08

GARNER . . .

till postorderpris. Rest och reagarner

EXTRA BILLIGT.

Kinnarps Manufaktur

720118

Ett varmt tack

720111

till postabonnenterna på linjen Kinnarp—Brismene—Börstig för jul- och nyårsgåvorna, samtidigt önskar jag er alla ETT GOTT NYTT ÅR!

Webster Martinson, LBB.

Frökinds kommun

ANBUD

Frökinds kommun infordrar härmed anbud på utarrendering av jordområden från fastighet Kinneved Kyrkegården 1:4 och Kinneved Kyrkegården 1:3 — Kinneved Klockaregården 2:5, Kinnarp. Området omfattar ca 21 hektar, därav 17 hektar åker och 4 hektar ängsmark.

Området avgränsas i söder mot Brismene vägen och i norr mot fastigheterna Slutarp Ödegården, samt Fastarp Hulegården. Närmare upplysningar beträffande läge och gränser lämnas av kommunalkontoret, tel. 0515/331 53.

Skriftligt, förseglat anbud på omslaget märkt "Arrende" skall vara Frökinds kommunstyrelse, Kommunalkontoret, 520 44 Kinnarp, tillhanda senast den 17 januari 1972 kl 12.00.

Kommunstyrelsen 720108

720111

Julkalas på Frökindsgården

Julfest på Frökindsgården. I mitten ses komministerparet Reidar Jahnsen, som nu lämnar pastoratet och avskedshyllades vid festen.

Socialnämnden i Frökind bjöd pensionärerna och personalen på Frökindsgården samt de i pensionärslägenheterna boende till traditionell stor julfest på lördagen. Festen hölls på Frökindsgården — i dagrummet och samtliga pensionärer kunde vara med vid rikt dukade kaffebord och lyssna till fin underhållning. De hälsades varmt välkomna av socialnämndens ordförande Werner Granlund. Bland gästerna var också komminister Reidar Jahnsen och kommunfullmäktiges ordf. Arne Olsson.

Efter kaffet underhöll fem ungdomar från Åsarp, som framförde ett förnämligt sång- och musikprogram. "Artistnamnet" är Conturen. Stig Andersson, Vartofta, drog västgötahistorier — livligt uppskattade, förstås. Frukt och förfriskningar ingick också i julkalaset.

— Socialnämndens förhållande till kommunstyrelsen och kommunfullmäktige är gott, sade hr Granlund i sitt hälsningsanförande med en lätt travestering av en i dessa dagar välbekant formulering. Nämnden brur kar nämligen ha framgång med sina äskanden och detta är man tacksam för. För övrigt ligger ett förslag om tillbyggnad av Frökindsgården för godkännande i blockets samarbetsnämnd. Kön till hemmet är besvärande lång och medelåldern på de redan där bosatta är hög — över 80 i medeltal.

Äldst är för övrigt Sanfrid Olausson, som är 94 år. Han deltog med liv och lust i kalaset.

Kommunfullmäktiges ordf. Arne Olsson frambar kommunens tack och Werner Granlund återkom med ett tack till personalen med syster Anna-Stina i spetsen för deras arbetsinsatser och goda omvårdnad av kommunens gamla.

Ett speciellt tack riktades till familjen Reidar Jahnsen i Börstig. Julfesten blev samtidigt något av en avskedsfest för komministerfamiljen som nu lämnar pastoratet. Hr Granlund tackade hela familjen — flera av familjemedlemmarna har nämligen deltagit aktivt i arbetet på Frökindsgården. Blommor överlämnades.

Komminister Jahnsen avslutade julkalaset med en kort andaktsstund.

FRÖKIND

Ljusgudstjänst i Kinneved

Trettondagen hölls en högtidlig ljusgudstjänst i Kinneveds kyrka. Kyrkan var prydd med många levande ljus och utanför lyste marschaller. Kinneveds kyrkokör medverkade bl.a. med dagens introtus o. sjöng alternatim ps. 66. En damtrio sjöng "Det brinner en stjärna" av D. Wikander. Kyrkoherde S. E. Hagnerud predikade och som postludium spelades ett verk av J. G. Walther. Gudstjänsten var mycket välbesökt.

Missionskollekten i Kinneved uppgår nu till 2.454 kr.

Även i Vårkumla kyrka hölls gudstjänst på Trettondagen.

Frågesporten i Frökind

Frökinds Hem och Skola-förening fortsätter sin frågesportturnering på onsdag kväll. De tävlande lagen är Frökinds arbetarkommun mot kommunfullmäktige, Kinneveds CKF mot hemvärnet, Kinneved-Vårkumla LRF mot Vårkumla cp.

DET GÄLLER DITT KÖRKORT

Trafikkurs för alla körkortsägare. Startar i Kinnarp-Slutarp i januari.
Ledare: Trafikskolechef Per Johnsson.

Upplysning och anmälan:
Margot Pettersson,
tel. 334 86

studieförbundet vuxenskolan

Slutarps IF har fördelat uppdrag

27/1 -72.

Styrelsen för Slutarps IF har vid nyligen hållet sammanträde fördelat de olika funktionerna. Till vice ordf. utsågs Bengt Stenkvist, Mats Andersson blev kassör och Gustav Gustavsson sekr., samtliga omvalda. Som vice sekr. nyvaldes Jan Ekman. Ledamöter utan särskilda funktioner: Leif Svensson och Per-Olof Gustavsson. Ordf. är Eino Mikkola, tillsatt av årsmötet.

Till styrelsens representant i fotbollsektionen utsågs Leif Svensson, vilken sektion i övrigt består av Karl-Erik Lundin och Bengt Stenkvist.

Till ungdomssektion valdes Karl-Erik Skoglund, Lutz Hofbauer och Ulf Karlén. Kontaktman för B-juniorerna blev Karl-Erik Skoglund och för C-juniorerna Ulf Karlén.

Ombud till VFF:s årsmöte blev Bengt Stenkvist och Leif Svensson med Karl-Erik Lundin och Eino Mikkola som ers.

Till linjemän för A-laget valdes Bengt Stenkvist och Mats Andersson och för B-laget Gösta Andersson och Eino Mikkola.

Arbetsutskottet inom styrelsen består av ordf. Eino Mikkola, kassören Mats Andersson och v. ordf. Bengt Stenkvist.

Ordf. i fotbollsektionen blev Karl-Erik Lundin, som även valdes till kontaktman, medan Leif Svensson utsågs till sekr. i sektionen och Jan Ekman till kontaktman för B-laget.

Nästa föreningssammanträde skall hållas fredagen den 17 mars i klubblokalen.

Äldst och piggast på festen var Sanfrid Olausson, 94 år. Här i glatt samspråk med Astrid Andersson, suppl. i socialnämnden och en av julfestens värdar.

TIDNINGSUTBÄRNING I SLUTARP OCH KINNARP

Vi söker ett tidningsbud på vardera platsen för utbärning av vår tidning 3 morgnar i veckan.

FALKÖPINGS TIDNING

Hänvändelse till Red. Bo Johansson, Falköpingsvägen 5, Slutarp, tel. 334 00.

FT 1972-01-13

KINNARP – KIF:s Damklubb anordnar BARNFEST söndagen den 16/1 kl 15.00

i LOKAL FRÖKIND. Dans kring granen. Film. Fiskdamm. Kaffeservering. — Alla hjärtligt välkomna!

FRÖKINDS kommun Hundskatt 1972

Anmälan om innehav av hund skall under jan. 1972 skriftligen göras till kommunalkontoret, varvid hundens ras, ålder, kön och färg skall angivas. För hund, uttagen till försvarstjänst, skall jämväl militärt registernummer angivas. För hund, som under löpande år införes till kommunen eller förvärvas, skall anmälan göras inom 30 dagar därefter. Hundskatt till Frökinds kommun utgår för skattepliktig hund, som stadigvarande innehaves i kommunen. Skatten för år 1972 å 25 kr per hund skall inbetalas senast den 31 jan. 1972. Till skattskyldig, som under år 1971 ingivit anmälan, utsändes särskilda inbetalningskort. Inbetalning av hundskatten utgör tillika anmälan. Skatteplikt för hund inträder, då densamma uppnått en ålder av tre månader. Såvida hunden uppnår denna ålder efter september månads utgång, föreligger ej skatteplikt för året. Ej heller föreligger skatteplikt, om hunden avlider innan anmälningstiden utgått eller utföres från kommunen inom samma tid. Skattskyldig tillika anmälningsskyldig för hund är den person, som stadigvarande innehar densamma, då skatteplikt för året inträder. Underlåtenhet att fullgöra anmälan kan medföra böter och erläggande av dubbel hundskatt.

Frökinds kommunstyrelse

Med ånglok från Falköping på nedläggningshotad bana

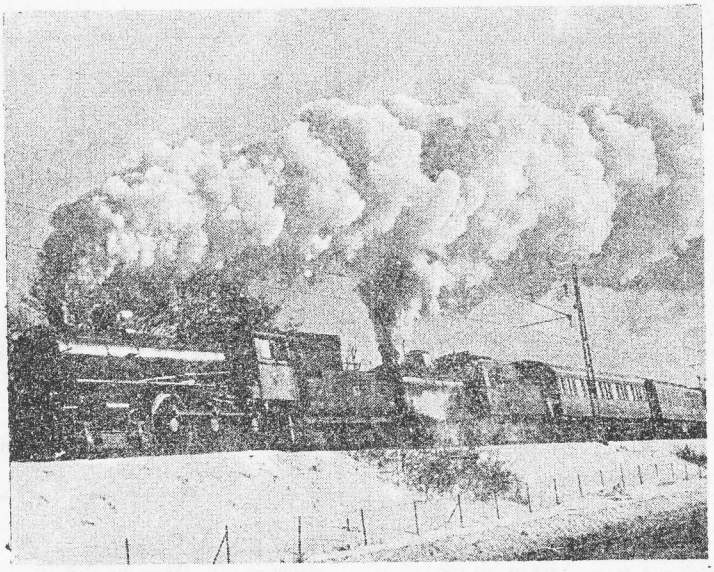

Ett ånglok startar den 29 januari åter från Falköpings Central.

Den 29 januari avgår ett ånglok från Falköpings Central. Sådant händer som bekant inte var dag och enligt uppgift lär detta vara sista chansen att se ett ånglok i tjänst i Västsverige, varför intresserade bör passa på. Man kan även åka i de vagnar som dras av ångloket och i så fall kommer man efter några timmars resa till Borås. Där torde natten tillbringas, om man vill ta ångloket hem igen på söndagsmorgonen. Vill man komma hem ända till Falköping, får man emellertid byta tåg i Ulricehamn, eftersom ångloket fortsätter till Landeryd.

Den 29 och 30 januari kommer alltså ett ånglok att tuffa fram på den nedläggningshotade bandelen Falköping – Ulricehamn. Det är Göteborgsavdelningen av Svenska Tågklubben, som anordnar resan. Lördagen den 29 avgår tåget från Falköping och efter två timmar är resenären framme i Ulricehamn. Då har uppehåll gjorts på stationerna under vägen och i Blidsberg görs t.o.m. extra uppehåll för fotografering, då tåget körs utanför stationsgränsen.

Från Ulricehamn fortsätter tåget till Borås. Nästa dag startar det i Borås för färd till Ulricehamn och därifrån till Landeryd, där resan tar slut.

Resan anordnas för klubbens medlemmar och inbjudna. Men vem som helst får ju beundra ångloket utefter banan och vid stationerna.

720118

BEG. BRA BILAR

Renault 16, blå	1969	3.500 mil
Renault 16, blå	1969	4.900 mil
Renault 16, blå	1969	5.500 mil
Renault 12, blå,	1970	2.500 mil
Renault 4L, vit	1969	4.300 mil
Renault 4L, vit	1969	5.300 mil
Renault 4L, blå	1969	6.200 mil
Opel Kadett, brun	1969	3.400 mil
Opel Rekord, vit	1960	11.000 mil
Opel Rekord, blå	1965	9.100 mil
Volvo Amazon, vit	1964	13.000 mil
Volvo pv 544, blå	1962	9.800 mil
VW 1500, röd	1965	9.200 mil
VW 1200, brun	1958	12.000 mil
Ford 17M Combi, vit	1965	10.000 mil
Saab Combi V4, blå	1967	6.200 mil

Bilarna är testade och besiktigade samt säljes med 3 månaders garanti.

RENAULT

AB Bil & Motor

Slutarp
Tel. 33262, 33292

1972-01-20

— 720115

FRÖKIND

Frökinds frågesport har startat

Hem och Skolas frågesportturnering i Frökind startade i onsdags kväll efter juluppehållet och kommer nu med de avslutande ronderna fram till finalen om några veckor.

I kvällens första rond möttes kommunfullmäktiges lag och Frökinds fin öppning för kvällen. Arbetarkommunen kunde till sist ta hem vinsten arbetarkommuns lag. Det blev en och gå vidare till semifinalen med siffrorna 23 poäng mot 17,5.

I nästa omgång möttes Kinneveds CKF och det starka Hemvärnets lag. Här trodde nog de flesta att Hemvärnet skulle "brassa på för fullt", men oj vad man bedrog sig. Damerna knep redan i andra frågan 1,5 poäng mer än krigarna och fortsatte av bara farten i nästa fråga med samma övertag, nu började det osa hett för Hemvärnet men ordningen återställdes, så när 5 frågor var avverkade stod det 12 mot 12. Man var lika även när fråga 8 var klar, men nr 9 blev fällan för Hemvärnet och damerna drog ifrån med 3 poäng och tog ytterligare ett mer i sista frågan, så det är bara att gå vidare för damlaget. Vi lyfter på hatten för damerna.

Kvällen hade ytterligare en omgång att avverka, Förra tävlingens vinnare, Kinneveds—Vårkumla LRF mötte sina fränder från Vårkumla cp, det var bara Vårkumlabor i denna rond.

Det fanns säkert de som ville att cp skulle ta skalpen av LRF "men si det gick inte". Redan efter första frågan blev det 3 mot 0 för LRF, och då kvällens sista fråga var klar stod det 21,5 för LRF och 15,5 för cp.

Till semifinalen från denna omgång går arbetarekommunen med 23 poäng (kvällens högsta), Kinneveds CKF 19,5 poäng och LFR 21,5 poäng.

Nästa onsdag avgörs vilka fler lag som skall gå vidare mot slutstriden. Då möts Lärarnas lag och Börstig CKF. Kinneveds cp möter Röda Korsets lag 1 (vilket består av bara Vårkumlabor) Ett lag har lottats att gå vidare. Det blev Börstig CKF som hade en gnutta tur åtminstone den gången. Vi möts på onsdag.

Barnfest

Kinnarps IF:s Damklubb har i morgon, söndag, barnfest i Lokal Frökind.

Ny mässkrud i Kinneved invigdes på söndagen

11/1-72.

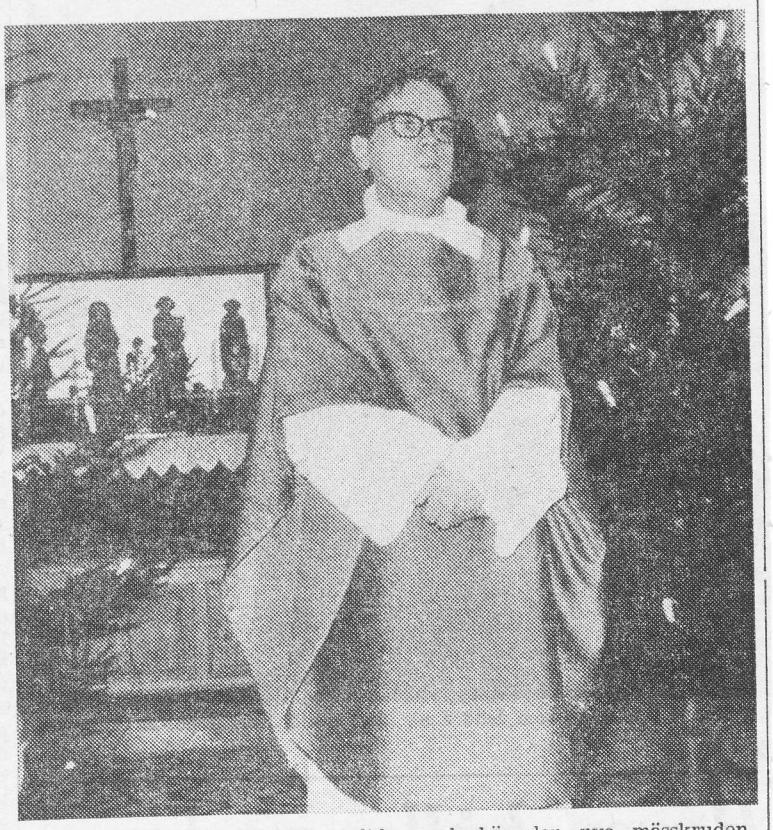

Kyrkoherde S. E. Hagnerud predikar och bär den nya mässkruden som invigdes vid söndagens familjegudstjänst i Kinneveds kyrka.

Vid en familjegudstjänst på söndag invigdes en ny mässskrud i Kinneveds kyrka. Skruden är grön till färgen — kyrkans "vardagsfärg" som kyrkoherde S. E. Hagnerud betecknade den vid den korta invigningsceremonin vid altarringen. Kyrkan var vid tillfället fylld till sista plats. Många av församlingens yngre deltog i gudstjänsten, som inleddes med barndop.

Initiativ till att utöka den sakrala skrud-tillgången i kyrkan har kommit från församlingen — kyrkoråd och kyrkofullmäktige har beslutat om inköp. Mässkruden har tillverkats på Agda Österbergs atteljé Tre Bäckar i Varnhem, och textilkonstnärinnan Kerstin Persson har svarat för de vackra broderiarbetena. Därmed är skrudarna i Kinneveds kyrka kompletta — de finns i samtliga fem liturgiska färger.

Efter barndop och skrudinvigning höll kyrkoherde Hagnerud en kort predikan och i gudstjänsten medverkade också kyrkans barnkör, som sjöng under fru Margareta Thors ledning.

Efter gudstjänsten samlades de barn, som går i Kyrkans barntimmar, och deras föräldrar till julfest i Lokal Frökind. Här stod barntimmarnas duktiga ledare för programmet, som även barnen var med om att utforma. Dans kring granen hördes också till festen.

Kinnarp/Slutarp har fått postala problem

20/1-72.

Folk klagar på att posten kommer sent till Kinnarp och Slutarp efter omläggningen till villabrevbäring vid senaste månadsskiftet. Det gamla systemet innebar att man fick posten tidigare än nu, då linjen utgår från Falköping först vid åttatiden.

Det går väl an för dem som bor i samhällena men i slutet på linjen, Vårkumlaslingan, kommer inte posten förrän vid 12-tiden. Det förhållandet kan man inte göra så mycket åt, säger postmästare Harry Skalin. Möjligen kan det bli något tidigare när inkörningssvårig-heterna övervunnits. F.n. har man från postens sida problem med felaktiga adresser och det betyder naturligtvis också en del tidsmässigt.

Vidare kan noteras att det fortfarande finns postboxar lediga vid Falköping 3. Nyttjar man box kan man få sin post halv nio.

FASTIGHETSÄGARE i Slutarp och Kinnarp

som önskar husnummerskyltar skall senast fredagen den 21 januari kontakta tel. 330 77.

Vägföreningens styrelse

FRÖKIND

1972-01-29

Frökind får expropriera Slutarp Ödegården 1:61

Frökinds kommunstyrelse har hållit sammanträde. Rapport avlämnades från en utredning om en förkommen revers. Densamma hade ej kunnat återfinnas och nu beslutades att genom Gunnar Larssons och Elof Rehns försorg få reversen dödad.

Styrelsen beslutade föreslå fullmäktige att till närvarande icke tjänstgörande suppleant i styrelser och nämnder skall utgå halv ersättning samt resekostnad.

Till entreprenör för anläggning av en träningsidrottsplan antogs Skånska Cementgjuteriet för en summa av 110.000 kr. Till arbetsutskott för anläggningen utsågs Elof Rehn, Arne Olsson och Inge Eckerlid.

Att deltaga i Skaraborgs läns lantmätarförenings förhandlingar i Skövde utsågs Elof Rehn. Hos fullmäktige föreslås att Kinneveds skytteförening får begärt anslag på 1.000 kr. för inköp av luftgevär.

Civildepartementet hade i skrivelse medgivit Frökinds kommun rätt att för säkerställande av att mark på skäliga villkor är tillgänglig för tätbebyggelse expropriera Slutarp Ödegården 1:61 i Kinneveds socken. Exproprisationen skall vara slutförd senast den 27 nov. i år.

Från Svenska Kommunförbundet hade inkommit skrivelse med rekommendation ang avgifter vid ålderdomshem. Kommunstyrelsen uppdrog åt socialnämnden att utarbeta förslag till nya avgifter vid Frökindsgården.

Till ledamöter resp. suppleanter i Stiftelsen Frökinds Hyresbostäder intill utgången av 1973 valdes Helge Olof Carlsson, Hassla (Nils Johansson, Nyhem), Anders Andersson, Västerhaga (Lennart Karlén, Alfhem), Ivar Gustavsson, Ivarsbo (Assar Jarlsson, Ängshyddan), Bengt Samuelsson, Backgården (Sten Ahlqvist, Källedal), Carl Arne Adamsson, Ödegården (Allan Andersson, Liskäng) med Helge Olof Carlsson som sammankallande. Den nya styrelsen fick i uppdrag att utarbeta arbetsordning för bostadsstiftelsen.

Arvoden

Kommunstyrelsen föreslår fullmäktige att under 1972 följande arvoden skall utgå; till överblockledaren 500 kr, till ordf. och sekr. i idrotts- och fritidsnämnden 500 , till ordf. i valberedningen 100 och till sekr. i valberedningen 150 kr.

Svenska Kommunförbundet hade inbjudit till kurs i Mariestad angående lagstiftningen om vatten och avlopp samt VA-byggnormer. Kommunstyrelsen beslutade anmäla Elof Rehn till kursen samt stå för den sammanlagda kostnaden 256 kr. Till kursen i fysisk riksplanering, som skall hållas i Falköping utsågs hälsovårdsnämndens ordf. Sven Andersson som deltagare från kommunen, och till en kurs i Nässjö angående bostadstilläggen utsågs kommunalkamrer Göte Grahn.

Vid anbudstidens utgång för arrende av de jordområden i Kinneved Kyrkegård och Kinneved Klockaregården, ägda av Frökinds kommun, hade två anbud inkommit. Kommunstyrelsen antog som arrendator Åke Andersson, Alarp, och Eldor Andersson, Lillegården med en arrendesumma på 4.590 kr.

Gunnar Larsson lämnade rapport från markförvärvskommitténs arbete. Kommunstyrelsen beslutade godkänna kommitténs åtgärder och beslutade medverka vid sökande av erforderliga dispenser och underhandlingar med S. J.

Beslutades att tillerkänna Oskar Eliasson retroaktivt lönetillägg för första halvåret 1971 samt semesterersättning.

Slutarps Missionsförsamling

har hållit årsmöte hos Folke Pettersson, Göteve. Samlingen inleddes med att Folke Pettersson hälsade alla välkomna samt läste ett bibelord. Innan förhandlingarna vidtog inbjöds de församlade till ett rikt dukat kaffebord.

Till att leda förhandlingarna utsågs pastor Rydberg. Ny ledamot i styrelsen blev Ester Johansson och Vega Pettersson suppl. . Av kassarapporten framgick att kassaomslutningen under året varit 10.028 kr. Samtliga barn och ungdomsledare omvaldes, likaså föreståndarna för syföreningen. I anslag beviljades 2.550 kr. Ombud till SAM:s och VMF:s årskonferens utsågs samt till SAM:s distr.årsmöte. Församlingens verksamhet diskuterades och viss mötesplanering skedde. Beslut fattades om att Missionshuset skulle målas och ev. elvärme installeras. Det välbesökta årsmötet avslutades med bön av Folke Pettersson.

Missionsmöte i Lokal Frökind

På söndag kväll blir det sång- och vittnesbördsmöte i lokal Frökind. Medverkan av Åsarps Missionsförsamlings sångare och pastor Kurt Rydberg.

Livsmedelshall i Slutarp

Länsarbetsnämnden beviljade vid sammanträde i går Bengt Samuelsson igångsättningstillstånd för bygge av livsmedelshall i Slutarp. Bygget — som får påbörjas i oktober i år — är kostnadsberäknat till 165.000 kronor. Byggtid sex månader.

Kinneveds pastorat får visitation av biskopen

Under 1972 ämnar biskop Helge Brattgård att visitera åtta pastorat i Skara stift. Den 25—27 februari besöker biskopen Kinneveds pastorat. Därefter följer Råda den 24—26 mars, Od den 12—14 maj och Fröjered den 30 juni—2 juli.

Enligt det preliminära visitationsprogrammet, som sträcker sig fram till 1980, kommer under hösten Valstad, Tengene, Berg och Götene pastorat att få besök av biskopen.

I år håller biskop Brattgård också sitt första prästmöte, vilket samlas i Skara den 12—14 juni. Två regelbundna besök varje termin hos de teologie studerande vid Uppsala och Lunds universitet ingår också i biskopens vårprogram.

Den 29 januari blir det en trestiftskonferens för samråd och samarbete mellan stiftsråden i Linköpings, Skara och Växjö stift. Man kommer bl. a. att överlägga om hur man bättre ska nå ut med budskapet genom stiftsblad, stiftsböcker, massmedia m. m. Ett annat viktigt tema under konferenen är kyrkans förhållande till det moderna arbetslivet. Under våren samlas prästerna i Skara stift till teologiska seminarier fyra gånger. De två första gångerna behandlar man livet efter detta och de återstående gångerna överlägger man om prästmötesavhandlingen.

Den 26 april har biskopen kallat stiftets alla kontraktsprostar till prostmöte i Skara. Ett nytt initiativ har tagits för att bättre förstå invandrarproblemet i stiftet. Den 11 mars kommer en särskild invandrarkonferens under biskopens ledning att hållas i Borås. 720118

S:t Lukasstiftesen har förlagt sitt årsmöte för året till Vänersborg. Det inledes med ett föredrag av biskop Brattgård över ämnet "Bara en människa".

CUF-årsmöte i Vårkumla

Kinneveds CUF håller årsmöte i morgon, söndag, i Vårkumla Bygdegård.

Frökind fick avslag

Frökinds kommun har fått avslag på sina klagomål över att SJ beslutat avbemanna Kinnarps och Slutarps järnvägsstationer från den 1 maj i år.

Däremot har regeringen gett SJ i uppdrag att ordna för in- och utlämning av styckegods vid någon av de två stationerna.

1972-02-05

Tjuvar stal för 1800 i Slutarp

12/2-72.

Inbrott har förövats i två garagebyggnader på en gård i Slutarp. Ur byggnaderna, som varit olåsta, har tjuvarna tagit div. verktyg som borr- och slipmaskiner, en transistorradio m.m. till ett sammanlagt värde av c:a 1.800 kronor. Stölden upptäcktes och anmäldes i torsdags. Man vet inte exakt när den har skett, bara att det måste ha varit under den senaste veckan.

Kinneveds CUF-avd.

som haft årsmöte i Vårkumla skola, kan se tillbaka på ett gott verksamhetsår. Bl.a. har anordnats bordtennis, fotboll (2 lag) volley-boll, no-nu, familjerally samt några danser. För 1972 omvaldes ordf. Ove Persson, sekr. Majvi Öhman, kassör Arne Turesson, informationsledare Assar Karlsson, tävlingsledare Rolf Lindberg samt nyvaldes vice sekr. Gerd Sylvander, programledare Assar Karlsson. Vid årsmötet framfördes ett tack till Albert Johansson, Slutarp, som kostnadsfritt låtit CUF disponera ett markområde till volleybollplan.

1972-02-08

PREMIÄR FÖR NYA POSTANSTALTEN

FT 1972-02-01

Idag klockan 9 öppnas den nya postanstalten Falköping 3 i Kinnarp. Poststationsföreståndare Bengt Alexandersson och postmästaren i Falköping Harry Skalin kommer att ta emot de första kunderna och man kommer också att bjuda på kaffe under dagen. I går på eftermiddagen avtackades fru Ingrid Pettersson på sin sista dag som föreståndare för postanstalten i Slutarps järnvägsstation, som nu dras in för gott. Hon har tjänstgjort i Postverket i 26 år och fick blommor av postmästare Skalin.

I de nya ljusa lokalerna syns här fr.v. postmästare Harry Skalin, fru Ingrid Pettersson, fru Greta Sandén, f.d. föreståndare för postanstalten i Kinnarps järnvägsstation, och Bengt Alexandersson, som kommer att förestå den nya postanstalten.

"Ingrid på station" avtackad

1972-02-03

"Ingrid på station" blev på tisdagskvällen föremål för uppvaktning av postabonnenterna i Slutarp. Hon gjorde på måndagen sin sista arbetsdag som poststationsföreståndare. Fr.o.m. i tisdags har stadsbrevbäring inrättats i samhället. Ingrid har verkat i Slutarp på dagen 21 år. Många ville tacka henne för den service hon gett abonnenterna och för det tillmötesgående hon alltid visat. Sålunda uppvaktades hon med blommor, tavlor, armband och allehanda minnessaker. Slutarps samhällsförening kom med blommor genom ordf. Evert Sandén. De som var med om tisdagskvällens uppvaktning var Sven-Olof Johansson, Eino Mikkola, Evert Sandén, Elof Rehn, Bengt Samuelsson och Sten Ahlqvist, vilka ses på bilden tillsammans med Ingrid Pettersson.

FRÖKIND

1972-02-12

Kinneveds CKF och cp har hållit årsmöte

Kinneveds CKF och centeravd. har hållit årsmöte i Lokal Frökind. Vid det gemensamma kaffesamkvämet informerade kommunfullmäktiges ordf. Arne Olsson om kommunala frågor. Vidare hölls en tipstävlan som vanns av Dora Andersson, närmast följd av Gunvor Falbe och Göran Andersson. Håkan Silvander underhöll med dragspelsmusik.

CKF, som har 57 medlemmar, har under året haft 12 protokollförda möten. Vid adventskaffe och Luciafest i Axtorp blev behållningen 340 kr som skänktes till Lutherhjälpen. Bidrag till cancerforskningen har också utgått. En naturstig har anordnats, liksom två bussresor, samt besök hos Ethel Carlssons Konf. Kättilstorp. Två familjefester gemensamt med centeravd. har hållits. Konsulent Ann-Christine Abramsson har medverkat vid två tillfällen. I CKF-tävlingen "Konsument av i dag" placerade sig Karin Hjortsäter som trea i distriktet. På lillsemester i Båstad har en medlem varit och avd. fick också förmånen att skicka en medlem till småbarns-semester i Lundsbrunn. Vid Skaraborgs-Bygdens årsmöte i Lokal Frökind stod avd. för värdskapet. Avd. har deltagit i "Vi vet vad". Kaffesamkväm har anordnats på Frökindsgården.

Vävstugan i Sörby skola utnyttjas flitigt. Ett flertal medlemmar har deltagit i cirklar och kurser bl.a. sömnad, träslöjd, engelska, "Västergötland", "Konsument av i dag" mm. Just nu är 1 cirkel i konsthistoria och en trafikkurs i gång.

Styrelsen omvaldes med undantag av sekr. Ingrid Olsson som avböjde omval. Margit Andersson ordf., Märta Wilhemlsson v. ordf., Birgitta Lagerstrand sekr., Ingrid Adamsson v. sekr., Eva Karlstedt kassör, Ruth Persson bitr. kassör. Till tävlingsledare valdes Karin Hjortsäter efter Dora Andersson som avsagt sig uppdraget.

Kinneved-Brismene Centeravd., som har 84 medlemmar har följande styrelsesammansättning: Ordf. Torsten Gustafsson, v. ordf. Bror Andersson, sekr. Sixten Lindberg, kassör Lennart Pettersson, övriga styrelseledamöter: Birger Svensson (nyval), Lars-Olof Abrahamsson, Åke Andersson och Harry Lagerstrand. Årsmötet var välbesökt och präglades av optimism och god kampanda för centerns program.

FALKÖPINGS TIDNING Lördagen den 5 februari 1972

CKF-damerna utan chans mot mångkunniga LRF-laget

Åter segrare. Kinneved-Vårkumla LRF representerades av Rune Johansson, Bengt Vårdén och Karl-Erik Eriksson.

Det blev tre duktiga män från Kinneved-Vårkumla LRF som segrade i Frökinds Hem och Skola-fören:s frågesporttävling. Finalen gick i onsdags i Lokal Frökind och det blev alltså fjolårssegrarna som tog första pris även denna gång. Tvåan var också samma som i fjol, Börstigs CKF, medan Kinneveds CKF belade tredje platsen. Herrarna i LRF var så mångkunniga och skickliga att det lite förtog spänningen. De tog genast ledningen och segrade slutligen med 46 poäng mot 35,5 för Börstig och 33 för Kinneveds CKF.

Den här tävlingsomgången har inte lockat så många besökare som den förra, men vid finaldags i går var det ändå ganska välfyllt i Lokal Frökind. Ordföranden i Hem och Skola, Inger Persson, välkomnade och frågeledaren Josef Jakobsson inledde med att ge resultatet från den naturstig man förra onsdagen arrangerade bland publiken. 75 fyllde i frågeformulären. Ingen hade tolv rätt men två elva: Brita Nilsson och Margot Pettersson. Tio rätt hade Dagny Johansson, Anna-Lisa Johansson, Gunborg Danielsson, Verner Granlund, Arne Olsson, Göran Claesson, Lisa Carlsson och Valfrid Carlsson.

Enväldige domaren G. Öhrnell rynkade pannan, deltagarna hade papper och penna, klockan fanns på plats och finalen kunde börja. Tre lag deltog alltså av de 22, som var anmälda i höstas när turneringen startade. Flygfrågor inledde. LRF tog 3 poäng, Börstigs CKF 2,5 och Kinneved 2 poäng. Och den inbördes ordningen skulle sedan hållas till sista frågan. Då hade de nio däremellan svarat på frågor om bibelställen, vad C14-metoden används till, vad en jamb och jambore är, kemiska beteckningar, betydelser av ordet alpacka och atlas, olympiske presidenten, musicalfigurer, dansersursprungsländer o. en hel del annat. Alla var mycket duktiga, men LRF var nästan sensationellt bra och framför allt mycket all-round.

I en kaffepaus var det lottförsäljning och auktion på träföremål, skänkta till Hem och Skola av Lars Ax. Under pausen var det också musikunderhållning.

I det segrande laget ingick Rune Johansson, Bengt Vårdén och Karl-Erik Eriksson. Börstigs CKF bestod av Maj Johansson, Gunvor Broberg och Dagny Johansson och Kinneveds CKF av Karin Hjortsäter, Brita Johansson och Margot Pettersson.

Torsdagen den 24 februari 1972

Frökind måste före 1 juli ha renhållningsplan klar

Frökinds kommunstyrelse har hållit sammanträde. Från Kommunikationsdepartementet förelåg skrivelse med avslag på Frökinds anhållan om prövning av beslutet att avbemanna stationerna Kinnarp och Slutarp.

Kommunstyrelsen föreslår fullmäktige att kommunen betalar resor och kursavgifter för simundervisningen av barn tillhörande låg- och mellanstadiet, samt att ett förslagsanslag på 8.000 kr beviljas för ändamålet.

Till kostnader för upprättande av ritningar och övriga handlingar angående åldringsbostadsförbättringslån föreslås ett anslag på 5.000 kr.

Kommunstyrelsen anser det mycket angeläget, att den utredning om Frökindsgårdens tillbyggnad som Samar betsnämnden ställt i utsikt, snarast möjligt kommer till stånd.

Kulturnämndens begäran om ett anslag på 600 kr för inköp av en skrivmaskin till kommunbiblioteket tillstyrkes. Likaså tillstyrkes Idrotts- och fritidsnämndens begäran om anslag på 500 kr för inköp av arbets- och utredningsmaterial för genomförande av beslutad boplatsundersökning.

Fyra ansökningar hade inkommit angående rätt att från kommunen förvärva tomtmark, och kommunstyrelsen beslutade bifalla samtliga framställningar. Svarvaren Tore Karlssons, Dalagatan 5 B, Falköping, ansökan, om ett bostadslån på 18.000 kr för uppförande av ett bostadshus på Slutarp 7:54 tillstyrktes med tilldelning av bostadskvot.

Kommunen hade hos länsstyrelsen anhållit om befrielse från skyldigheten som åligger kommunen enligt 4 § första stycket kommunala renhållningslagen. Ansökan hade av länsstyrelsen lämnats utan bifall, och kommunen skall före den 1 juli 1972 inkomma med en renhållningsplan, som tar hänsyn till den efter den 1 jan. 1974 nybildade kommunen. Kommunstyrelsen uppdrog åt Sven Andersson, Brismene, och Elof Rehn, Slutarp, att taga kontakt med övriga kommuner inom blocket för överläggning med anledning av länsstyrelsens utslag.

Falköpingslokalavdelning av De Handikappades Riksförbund hade föreslagit tillsättande av ett handikappråd inom Frökinds kommun. Styrelsen beslutades att utse ett sådant råd vid kommande sammanträde.

Stiftelsen Frökinds Hyresbostäder hade inlämnat förslag till arbetsordning. Ett flertal arbetsuppgifter föreslås bli överförda på kommunaltekniker Elof Rehn, som åtog sig desamma under förutsättning att han befrias från en del av det arbete han har vid VA-verket. Kommunstyrelsen beslutade godkänna förslaget till arbetsordning under förutsättning att avbytarefrågan kan lösas. Till kommunen föreslås en ersättning på 5.000 kr som ersättning för de tjänster kommunen utför för stiftelsen. Arvodet till ordf. i stiftelsen föreslås bli 1.200 kr och till v. ordf. 500 kr samt till var och en av de två revisorerna 400 kr.

Förelåg skrivelse från AB Industriförråd, Skövde, beträffande köp av Hassla Västergården 2:77. Kommunstyrelsen beslutade att inte utnyttja kommunens förköpsrätt.

Ang. expropriation av Slutarp Ödegården 1:61 skulle nytt försök göras till frivillig uppgörelse innan kommunen inger ansökan om stämning till domstol. Detta enligt förslag av juristen Detlorv Liljeborg i Svenska kommunförbundet.

720321

Försäljning i Lokal Frökind

I dag, tisdag, anordnar Slutarps kyrkliga syförening sin årliga försäljning i Lokal Frökind. En mängd vackra arbeten kommer att utauktioneras. Det blir även kaffesamkväm, amerikanska lotterier m.m. Den inledande andakten hålles av kh Hagnerud. Ropare blir i år C A Adamsson och Håkan Silvander. Föreningen hoppas på talrikt deltagande och hela behållningen går till välgörande ändamål bl.a. Sv. kyrkans mission, Lutherhjälpen.

FRÖKIND

1972-02-17

Omväxlande program bjuds eleverna under lovveckan

Sportlovsprogrammet för Frökinds kommun har i dagarna presenterats för eleverna i Kinnarps Centralskola. Föreningen Hem och Skola har tillsatt en kommitté som utarbetat ett program, som skall vara lämpligt för de lovlediga ungdomarna. Nu hoppas kommittén att vintervädret vänder åter och att rika möjligheter till skid- och skridskoåkning bjuds.

En titt på dag-för-dag-programmet berättar följande: På måndagen spelar eleverna bordtennis i skolans gymnastiksal under sakkunnig ledning. Bröderna Karlstedt ställer upp som instruktörer och säkerligen kan de räkna med en fin breddning av denna sport. Mini-Stellan Bengtssons framgångar har så att säga satt spår hos de unga, som har stora ambitioner att bli duktiga spelare. Arrangörerna ser gärna att även flickorna tar chansen att närmare pröva på denna sport.

På tisdagen fortsätter bordtennisspelet och det följs under eftermiddagen av en lekafton i Lokal Frökind, där Karl-Erik Nätth skall se till så att det blir fart över lekarna.

Onsdagen rymmer bl a en sagostund för de minsta och den följs av en film -något roligt tecknat. Biblioteket i Lokal Frökind blir lokalen.

Volleybollen har ett starkt fäste i distriktet. Kjell Elwing, ordf. i distriktets volleybollförbund och själv skicklig spelare i Allsvenskan, ställer upp som instruktör i skolans gymnastiksal.

Olas orkester spelar under kvällen upp till "diskotek-dans" för de något äldre eleverna. Lilla salen i Lokal Frökind finns reserverad.

Badresa till Odenbadet är populärt. Buss kommer på torsdagens morgon att "samla upp" kommunens elever på strategiska platser, vilka finns angivna i det program som skickats ut.

Fredagen-finaldagen på Sportlovsveckan – går i skidans tecken. Börstig blir målet för alla intresserade. Utöver skidtur blir det underhållning i bygdegården. Arrangörerna har lyckats engagera Runo Sundberg, välkänd revyskådespelare med Skaraborgsanknytning.

Ni har väl hört "Farfar lanthandlarn"? Han är för närvarande engagerad som underhållare i flera av våra större städer, men har alltså lovat ett besök i Börstig på fredagen. Till denna idrottsdag går buss på samma sätt som under torsdagen. Den "samlar upp" barn och skidor.

Runo Sundberg blir Frökind trogen även under kvällen, då han kommer att uppträda i Lokal Frökind för allmänheten med Slutarps IF och Samhällsföreningen som arrangörer. En föräldrarnas lovkväll...?

Utöver det relaterade fasta programmet bjuder lovkvällarna bl.a. på bordtennis, luftgevärsskytte och schackspel. Biblioteket är öppet två av kvällarna.

Skidspåren i Kinnarp med olika längd kan utnyttjas för bl.a. Snöstjärneprov -här gäller det dagtid. Skridskoåkningen på banorna i Kinnarp och Slutarp har fått fasta tider för åkning med och utan klubbor.

Frökinds Centerorganisationer har hållit ett mycket välbesökt årsmöte i Lokal Frökind. En nyhet för året var att även representanter för Åsarps centerorganisationer deltog. Dessa ansökte om att i fortsättning få tillhöra Frökindskretsen, vilket också årsmötet beviljade. Med anledning härav utökades styrelsen från 7 till 10.

Till ordf. omvaldes Ingvar Torstensson, Börstig och till v. ordf. Svante Arnesson, Luttra.

Övriga styrelseledamöter: Åke Andersson, Åsarp, Gulli Arvidsson, Brismene, Sven Ekbom, Luttra, Elizabeth Jacobsson, Åsarp, Per Jacobsson, Åsarp, Inge Josefsson, Vårkumla, Lennart Pettersson, Slutarp, Dagny Silvander, Kinnarp.

Styrelsesuppl. Bengt Andersson, Brismene, Ingemar Eriksson, Börstig, Lennart Jansson, Åsarp, Elna Johansson, Åsarp, Karin Johansson, Luttra, Eva Karlstedt, Kinnarp, Bengt Lennartsson, Luttra, Ingrid Ohlsson, Kinnarp. Erik Pettersson, Åsarp, Ingrid Torstensson, Vårkumla.

Revisorer: Torsten Gustavsson, Kinnarp, Rune Fredriksson, Slutarp.

Efter styrelsevalet diskuterades det kommande årets aktiviteter. En midsommarfest kommer att anordnas, och Luttra centerorganisationer skall svara för den traditionella Luciafesten.

Under kaffepausen underhöll Kristina Andersson, Jäla, med vacker sång och musik vilket livligt uppskattades.

Härefter informerade riksdagsman Harald Pettersson, på ett sakligt och upplysande sätt, om de nu så aktuella sjukvårdsfrågorna, varpå följde en stunds diskussion.

Med IOGT-NTO på skottårsfest

Dragspelaren Håkan och allsångsledaren Sven fick fart på gästerna.

Kinnarpslogen av IOGT-NTO stod på lördagskvällen som värd för skottårsbal i Lokal Frökind. Ett 100-tal hade hörsammat länets IOGT-NTO-distrikts inbjudan. Kvällen inleddes med hälsningsanförande av lokalavdelningens ordf Sven Andersson, Kinnarp, som på sitt speciella vis hälsade gästerna välkomna Han orienterade i korta ordalag om den bygd de befann sig i. Denna till alla delar humorfyllda inledning följdes av allsång, där Sven hade hjälp av dragspelaren Håkan Silvander.

För fortsättningen av kvällen kan nämnas att "Jag och dom", en sångtrio från Jönköping och Huskvarna uppträdde, att distriktsordf Ragnar Ringqvist, Skara, redogjorde för den kommande verksamheten, att samtliga njöt av gott kaffe och att kvällen fick en lyckad avslutning med dans till Martinssons orkester från Lilla Edet. De spelade även tidigare på kvällen verkligt högklassig underhållningsmusik. 1972-02-29

FT 27.1.72

Postanstalten Falköping 3

öppnas tisdagen den 1 febr. 1972.

Lokal: Falköpingsvägen utanför Kinnarps Kontorsmöbler.

Öppethållande: månd.—fred. 9—11, 15.30—17.30, lörd. 9—12.
Boxarna är tillgängliga: månd.—fred. 8—19, lörd.—sönd. 8—15

Telefon: 335 01.

Postanstalterna i Kinnarps och Slutarps järnvägsstationer indrages den 31 jan. 1972.

Brevbäring anordnas från och med den 1 febr. 1972 i Kinnarps och Slutarps nuvarande postområden, stadsbrevbäring i tätorterna, lantbrevbärning utanför tätorterna.

Gatunamn och nummer, åtföljda av Kinnarp resp. Slutarp, bör användas som adress i stadsbrevbäringsområdet, postlådenummer + gårdsnamn på lantbrevbäringslinjen. Ortsadressen blir: 521 00 Falköping.

Boxinnehavare anger som ortsadress 521 03 Falköping 3.
Portofria kort för anmälan om ändrad adress kan erhållas på postanstalterna. Utdrag ur adressregister kan för komplettering med nya adressen sändas till postkontoret.
I början torde postutdelningen i området bli försenad. Vi ber om överseende och förståelse för detta.

Postmästaren i Falköping

Biskopen på verkstadsgolvet

26/2-72.

Biskopsvisitationen i Kinneveds pastorat inleddes på fredagsmorgonen med biskopens medverkan vid morgonbönen i Kinnarps skola, varefter följde samtal med barnen och överläggning med lärarna Visitation förrättades i Börstigs, Brismene och Vårkumla församlingar. På kvällen var det medarbetarsamling i Lokal Frökind, och biskopen sa att det var visitationsdagarnas höjdpunkt.

Alldeles oreserverat intresse visade han emellertid för arbetslivets förhållanden vid ett besök på eftermiddagen hos Kinnarps Kontorsmöbler. Han vandrade utan avkortning runt över de sju tunnlanden verkstadsyta, och det tog sin goda stund. Men han förklarade att det i första hand inte var den sinnrika industriella uppbyggnaden han på kyrkans vägnar sökte kontakt med utan människorna i arbetslivet. Kyrkan vill förvärva all insikt om arbetslivets villkor som är möjlig. I stiftet har nyligen en kommitté börjat arbeta under mottot kyrkan och arbetslivet.
och arbetslivet.

Här ovan ses Hans Högvördighet och företagschefen Jarl Andersson omgivna av tvenne prostar, Erik Malmensten och Tor Arvid Broman. T.v. ses kyrkvärdarna Sven Andersson, Brismene, och Herbert Andersson, Slutarp. Till höger om dem, med ryggen mot kameran, pastoratsherden Sven-Erik Hagnerud. Om visitationsdagen se sista sidan.

Biskopen 'synar' Kinneved - dag av värme och allvar

1972-02-26

Första visitationsdagen i Kinneved slöt med en samling på Lokal Frökind för kyrkans medarbetare i pastoratet. Väl hundra personer att vid långborden. Kyrkoherde Hagnerud hälsade medarbetarna från de fyra församlingarna välkomna. Kyrkokören inledde med en sång.

Efter kaffet följde samtal mellan biskopen och företrädare för de olika verksamhetsområdena inom församlingslivet. Biskopen ledde samtalen med fast och lite lekfull hand. Stämningen tätnade till någonting som liknade glad gemenskap.

I anslutning till de problem och erfarenheter som lades fram orienterade han brett om relationerna till den vidare ramen kring församlingslivet – samhället och staten. Han förhörde sig hos Majbritt Johansson om Kyrkans barntimmar, det ekonomiska och andliga klimatet för dem. Han fick veta att 73 barn kommer till timmarna och att det finns tre ledare och att man behöver en till. Och att det borde finnas en telefon tillgänglig på Lokal Frökind när barnen samlas där. För någonting kan ju hända.

Om kyrkans barntimmar berättade biskop Brattgård att de nu samlar största antalet barn. Söndagsskolan är i viss mån på retur beroende på ändrade samhällsförhållanden – familjerna tar ofta barnen med sig på någon utflykt på söndagarna. Kyrkan bör slå vakt om sina barntimmar och deras innersta syfte. Inte minst klart står detta när man studerar barnstugeutredningen, det vill säga planeringen för förskolebarnens undervisning. På utredningens 285 sidor finns det mesta om barnpsykologi etc. – och 18 rader om religion.

På detta sätt, med belysande kommentarer, lät visitator underrätta sig om det mesta i församlingen. Och han sa att det var en höjdpunkt vid dagarna i Kinneved att på detta sätt få träffa alla kyrkans medarbetare i pastoratet.

Biskopen tackar körens ledare kantor Margareta Thor. T.h. körmedlemmen Brita Johansson som för övrigt är körledarens mamma. Till höger om henne kyrkorådsledamoten Göran Andersson.

Biskopen och körkvär'n

Vid besöket hos Kinnarps Kontorsmöbler på eftermiddagen samtalade biskopen med en grupp anställda om arbetsmässiga och fackliga förhållanden. "Om där står en man och en kvinna vid samma jobb, får dom samma lön då?" Jo, det visade sig att man därvid inte gör någon osaklig åtskillnad vid den moderna industrien i Kinnarp. Men någon "flextid" har man inte börjat med, det klargjordes på biskopens fråga. Företagschefen Jarl Andersson framhöll när semesterproblem dryftades att han gärna skulle se att en vecka av semestertiden kunde "spridas".

Biskopen vände sig till sin bordsgranne Bengt Johansson och kom underfund med att denne var från Brismene. Härvid behagade Hans Högvärdighet skämta något: "Få se, Brismene, vad är det och var ligger det? Är det en socken?"

Men då ville körkvärn i Brisme', Sven i Millomgården, strax ha sagt att Brisme' det var en redig bygd och att Bengt Johansson från Brisme' var kontorets hjärna. För folk från Brisme' är såna.

Det föranledde biskopen att fråga Bengt: "Hur bär du dig åt när du är kontorets hjärna?"

Det svarade körkvärn på i Bengts ställe. – Jo, se han tar emot en order på tio miljoner, nåja kanske en miljon, och så funderar han lite på den och så säger han ja eller nej. Men mestadels ja, för här ska byggas ut fler tunnland än de sju som redan finns.

Biskopen ville veta hur det började, det här med miljonfirman Jarl Andersson.

– Ja, se det var ju så, att Jarl var bondpojke från Åsaka. Och det var ju egentligen början. Så började han snickra lite under kriget. . .

Kyrkvärd Sven i Millomgården fullständigade företagschefens kortfattade redogörelse: – När Jarl var 5–6 år smög han ut i brygghuset utan fars vetskap och snickrade i sin "verkstad" där. Han ville inte vid jorden, det var fars bekymmer. Nu har hans snickrande brett ut sig över sju tunnland. Hur mycket avkastar sju tunnland jordbruk . . . .

Första visitationsdagen i Kinneved präglades av mänskliga kontakter, värme och leenden. I dag äger visitation rum i Kinneveds församling, och biskopen besöker pensionärerna på Frökindsgården. Söndag morgon blir det familjegudstjänst i Vårkumla och visitationsstämma i Kinneveds kyrka efter högmässan.

1972-02-26

Kinneveds Rödakorskrets en av distriktets största

Från årsmötet i en av Rödakors-distriktets största och mest livaktiga kretsar. På bilden är styrelsen – två ledamöter fattas – samlad. Sittande fr.v. Brita Wilgotson, ordf. Göran Andersson, Astrid Andersson. Stående fr.v. Inge Eckerlid, Gurli Sjöberg, Anna-Greta Oskarsson, Valborg Clauson, Tyra Thor och Inger Karlsson.

Kinneveds Rödakorskrets är en av de största och mest aktiva föreningarna i Frökinds kommun. Kretsen omfattar församlingarna Kinneved, Vårkumla och Luttra och genom sitt höga medlemsantal – 574 – är den procentuellt sett en av de största i Skaraborgs län. Inemot 40 procent av ortsborna är medlemmar i Rödakorskretsen. Under senaste året har dock en viss minskning av medlemsantalet skett, en förlust på 34. Rekryteringen går också trögt än så länge bland de nyinflyttade unga familjerna i Slutarp och Kinnarp, enligt kretsordföranden Göran Andersson. Kretsens årsmöte hölls på onsdagskvällen i Lokal Frökind.

I den innehållsrika verksamhets berättelsen kan bl.a. framhållas att 1.000 kr sänts till Katastroffonden. En klädinsamling under ett par aprilveckor gav omkring 700 kg kläder och skor.

Valborgsmässofirandet brukar ha kretsen som arrangör och förra vårens ankomst firades under stor tillslutning i Lokal Frökind. Kretsen har också hand om de äldres utfärder och sommarens resa gick till Stenstorp, Ranstadverket och till Billingehus.

Kretsen har även andra aktiviteter om hand. Sålunda har man medverkat till pensionärerna i Frökind numera får fotvårdsbehandling. Simskola har bedrivits under en följd av år. I fjol deltog 106 elever i undervisningen vid Odenbadet i Falköping. Kommunen, som tidigare stött verksamheten genom anslag, har numera övertagit simundervisningen.

1971 var ett framgångsrikt insamlingsår. Kretsens bidrag till den stora riksinsamlingen blev 2.526 – endast en 50-lapp från rekordet 1965. Insamlingen för Flykting 71 gav 2.536,03 kr. Filtinsamlingen i Kinneved och Vårkumla gav 830 kr och nio filtar, i Luttra 450 kr. En tipspromenad gav 550 kr. Till flyktinghjälpen i Östpakistan har insänts 500 kr.

Syföreningen är en betydelsefull sektion inom kretsen. Medlemmarnas arbetsvilja ger kretsen möjlighet att hjälpa. En syauktion i november förra året gav en behållning på nära 4.000 kr. Syföreningen har 20 medlemmar och dess ledare är Brita Wilgotson och Valborg Clauson.

Ordföranden Göran Andersson ledde förhandlingarna. Bland styrelseledamöterna hade Tage Ellström, Tyra Thor och Ingrid Gustavsson avböjt återval. I deras ställe nyvaldes Rut Persson, Slutarp, Hulda Brodd, Kinnarp och Inger Johansson, Luttra. Övriga i styrelsen Göran Andersson, Astrid Andersson, Brita Wilgotson, Gurli Sjöberg, Valborg Clauson, Dagny Silvander, Inge Eckerlid, Anna-Greta Oskarsson och Inger Karlsson. Som suppl. nyvaldes Sigrid Brodd, Edja Abrahamsson och Karin Brandt. Till revisorer omvaldes Bengt Samuelsson och Lennart Karlén med Karl-Erik Eriksson och Karl-Erik Torstensson som suppl. Valberedningskommitté: Sten Ahlqvist och Hans Falbe. Till förrådsförvaltare omvaldes Valborg Clauson och Inge Eckerlid. Till ledare för syföreningen omvaldes Valborg Clauson och Brita Wilgotson.

Årsmötet gav sitt stöd åt styrelsens förslag att bidraga med 1.000 kr till Katastroffonden men höjde anslaget till Nordafrika - projektet – katastrofförråd i Algeriet, Marocko och Tunisien. Valborgsmässofirandet skall ske traditionsenligt liksom flaggning på Röda Korsets dag. Årsavgiften höjdes till sju kronor.

Till distriktsmötet utsågs följande ombud: Gurli Sjöberg, Anna-Greta Oskarsson, Brita Wilgotson, Astrid Andersson och Valborg Clauson med Inger Johansson, Inger Karlsson, Ingrid Olsson, Karin Brandt och Sigrid Brodd som suppl.

Kretsen har tidigare anordnat trivselkvällar för pensionärerna i kommunen. Denna verksamhet har legat nere en tid men vid årsmötet väcktes förslaget att dessa kvällar skulle återupptas. Man beslöt sålunda att fortsätta denna verksamhet med kvällar på Lokal Frökind och på Frökindsgården. I kommittén för dessa arrangemang ingår Hans Falbe, Sten Ahlqvist och Inge Eckerlid.

1972-02-29

'Kinneved dyrbarhet lagd i edra händer'

Visitationsdagarna i Kinneveds pastorat avslutades med visitationsstämma i Kinneveds kyrka efter söndagens högmässa. Därefter följde kyrkkaffe på Lokal Frökind. Till sin redogörelse inför stämman för visitationsdagarnas erfarenheter lade biskopen synpunkten att även den avslutande samlingen kring festborden vore av vikt för gemenskapen. Alla borde gå dit. Det blev storsamling på Lokal Frökind vid den avslutande stunden.

Biskopen beklagade vid stämman att inte hade någon komminister för Kinneveds pastorat. I Skara stift råder prästbrist liksom på annat håll. Han ville på församlingens och sina egna vägnar uttala ett tack till komminister Reidar Jahnsen, som nu lämnat Börstig, för hans gärning inom pastoratet.

Tyvärr är befolkningsunderlaget i pastoratet vikande utom i Kinneveds församling. En pastoratsreglering kunde alltså skymta vid horisonten. Men biskopen kunde försäkra att domkapitlet i Skara inte kommer att planera någontingi den riktningen innan frågan om förhållandet

Forts. på sista sidan

Sina erfarenheter från visitationen redovisade biskopen från koret sedan ett bord med visitationshandlingarna ställts fram. Kinneveds kyrka var fullsatt till sista plats, folk hade funnit vägen också in i koret.

KINNEVEDS CUF

Avdelningsmästerskap

på skidor sönd. den 1 mars.
Start och mål, Vårkumla skola.

Klassindelning:
Klass A över 20 år
» B 17—20 år
» C 14—16 år
» D Damer

Anmälan vid starten kl. 9.00.

Idrottskommittén

Högmässa i Kinneveds kyrka visitationsdagen den 27 februari 1972.

Kinneved . . .

Forts. från sid. 3

mellan kyrkan och staten slutgiltigt reglerats. Under inga förhållanden kommer några beslut att fattas över huvudet på församlingarna.

Biskopens erfarenheter av läget i pastoratet var mycket positiva. Ekonomien är god. Han hade funnit församlingarnas räkenskaper i bästa ordning och deras kyrkobyggnader ytterst vårdade, och han såg häri ett uttryck för kärleken till Herrens gårdar. Han hade glatt sig åt den fulla uppslutningen kring konfirmationsundervisningen och funnit kyrkans barnarbete i pastoratet liksom juniorarbetet och kyrkobrödernas verksamhet vara av glädjande omfattning och innehåll. Sykretsen, den flitiga och outtröttliga, bidrar till kyrkans insatser med 20.000 kr om året. Den gamla önskan om ungdomens aktiva deltagande i gudstjänsterna fann han imötekommen vid söndagens familjegudstjänst i Vårkumla där en konfirmand läst dagens text på ett föredömligt sätt och två mycket unga män tagit upp kollekten. Han tackade för sången och musiken i församlingarna. Den hade följt honom under alla visitationsdagarna.

Han ville också särskilt mycket tacka visitationens notarie. Det brukar vara en ung man, men denna gången var det kontraktsprosetn emeritus Erik Malmensten, tidigare herde i pastoratet. Han hade följt visitationen under de ansträngande dagarna och varje morgon lagt fram en fullständigt sammanställd rapport. Inte minst ville biskopen tacka för att han fick sända prosten och för övrigt hans maka till kyrklig tjänst i pastoratet.

Dyrbart arv

Till alla lekmän ville biskopen säga sitt varmaste tack för insatser som burit synlig frukt. Kyrksamheten är på visst uppgående inom pastoratet. Visserligen, vanlig statistik är föga tillämplig vid rörelser hos anden. "I himlen räknas inte, där vägs". Emellertid kan man hos församlingarna i Kinneveds pastorat uppleva en kärna av fromhet och kyrklig tillvändhet. Det är ett dyrbart arv och det väger tyngst.

Biskopen vände sig till pastoratets herde Sven-Erik Hagnerud och alla stämmodeltagare: "Dessa församlingar är en dyrbarhet lagd i edra händer".

Trons söndag

Vid högmässan i Kinneveds kyrka predikade biskopen. Han talade på trons söndag om hur Jesus steg ned från förklaringens berg till jordens nöd och klentro och där fördrev en ond ande sedan en kvinna kommit till tro. Hon hade i Jesu frånvaro vänt sig till hans lärjungar, och dessa hade intet förmått. Kvinnan stod där med sin olösta nöd och lärjungarna med klentrons tusenåriga fråga: "Varför kunde inte vi"? I Jesu närvaro löstes nöden och klentron fick sitt svar. Jesus kan vara oss när i detta nu.

Vid morgonens gudstjänst i Vårkumla predikande kyrkoherde Sven-Erik Hagnerud. Han talade på trons söndag om hur Jesus uppväckte Jairi dotter sedan han först prövat människornas tro.

Visitationen inleddes på fredagsmorgonen. Under dagen följde industribesök i Kinnarp och visitation i tre av församlingarna. På kvällen hölls stor medarbetarsamling på Lokal Frökind.

Denna träff med kyrkans medarbetare i pastoratet kompletterades på lördagseftermiddagen med en kyrkorådssamling i Axtorps församlingshem. Biskopen besökte under dagen pensionärerna på Frökindsgården och förrättade visitation i den återstående församlingen, Kinneved.

Ungdomsgudstjänst i Börstig

En särskild punkt i tredagars programmet var en ungdomsgudstjänst på lördagskvällen i Börstigs kyrka. Ungdomarna, som leddes av ungdomssekreterare Gunnar Götlind, hade kallat gudstjänsten en "Dela med diggudstjänst". De medverkade vid den musikaliska beledsagningen. Biskopen predikade och förrättade altartjänsten vid gudstjänsten i Börstig.

Kyrkokören under ledning av kantor Margareta Thor och med rektor Bengt Kjellström vid orgeln har gjort en omfattande insats under visitationsdagarna.

1972-03-18

Vägföreningen redovisar omfattande verksamhet

Kinnarps-Slutarps Vägförening höll på torsdagen årsmöte i Lokal Frökind. Stämman leddes av ordf. B Johansson. Styrelsens och revisorernas berättelser godkändes. Styrelsens förslag till utgifts- och inkomststat granskades.

Till ny sekr. i föreningen valdes Göte Grahn efter Hilding Våring, som undanbett sig återval. Omval blev det också av ordf. B Johansson, kassör Inge Eckerlid och v.ordf. Gösta Karlsson. Kvarstående i styrelsen är Evert Sandén.

Ny suppl. efter bortgångne Gert Johansson blev Sven-Olof Johansson. Kvarstående suppl. är Elof Rehn, K-G Johansson och Anders Andersson. Som suppl. omvaldes Håkan Silvander. Revisorer blev Arne Persson och Georg A. Öhrnell.

Valberedningen Göran Andersson (sammankallande), Bengt Samuelsson och Nils Johansson omvaldes.

Föreningen har under året kallats till extra sammanträde dels den 18 maj dels den 7 okt. Styrelsen har haft nio protokollförda sammanträden. Dessutom har styrelsen under året haft en mycket omfattande telefonkontakt, mycket beroende på det stora asfalteringsprojektet om vilket medlemmarna beslutade den 7 oktober genom att då antaga anbud från Skånska Cement om 385.430 kronor exkl. moms. Mot kommunal borgen har upptagits ett tioårigt amorterings lån på 250.000 kr. Vid stämma har också beslutats att upprätta två betalningsperioder för medlemmarna med 200 kr vid varje tillfälle. Ev. tillkommer en tredje betalningsperiod, om vilken dock extra stämma skall besluta.

VIAK har utsetts till kontrollant för asfalteringsprojektet. Styrelsen har gjort framställning till Vägverket ang. asfaltering av vissa gautsträckor inom vägföreningens område, där Vägverket svarar för underhåll. Vidare har framställning gjorts ang. gångbanor genom tätorterna. Ombyggnad av elbelysning där luftledning funnits och där asfaltering skall äga rum, har skett. Cirka 3.200 meter kabel har nedlagts dels på de nya områdena dels på områden där luftledning funnits. 76 fundament har monterats samt 57 belysningsstolpar.

Beträffande årets budgetförslag kan nämnas att det balanserar på 78.842:25 kr. Från medlemmarna erläggs i andelsavgifter 45.901:50. Antalet andelar är 30.601 med en utdebitering av 1:50. Det kommunala anslaget utgör 30.000 kr.

720307

Kinneveds CKF har hållit månadsmöte hos fru Astrid Thörn. Ordföranden, Margit Andersson, hälsade de närvarande välkomna och vände sig då särskilt till två nya medlemmar som kommit till mötet. Vid förhandlingarna som sedan följde beslutades bland annat att skänka bidrag till CKF:s u-landskampanj. Vidare beslöts att anordna familjefest någon gång i vår, gemensamt med CP-avdelningen, för medlemmar och sympatisörer.

Efter förhandlingarna bjöd värdinnan på kaffe. Fru Ingrid Olsson, som vid årsmötet avgick som sekreterare efter att i 15 år ha skött denna syssla på ett förtjänstfullt sätt, avtackades varmt av ordf. För denna insats erhöll Ingrid CKF:s förtjänstmärke jämte blomsterbukett. Den spontana applåd som följde talade sitt tydliga språk om vad Ingrid betytt och betyder för CKF. Ordf. hälsade också den nya sekreteraren, Birgitta Lagerstrand välkommen i sitt arbete.

Ordf. överlämnade också en minnessak i keramik till CKF:s lag i frågesportturneringen, anordnad av föreningen Hem och Skola. Laget, som bestod av Brita Johansson, Karin Hjortsäter och Margot Pettersson, placerade sig på tredje plats i finalen.

Lekafton i Lokal Frökind

FT 1972-03-02

Lekaftonskul med Karl-Erik Nätth i Lokal Frökind.

Sportlovsveckans program i Frökind har rönt stort intresse bland de unga. Således har det varit välfyllt måndagen och tisdagen i bord tennisspelet. Tisdagens lekafton samlade 90 unga, som hade roligt under Karl-Erik Nätths ledning.

I går var ett nästan lika stort antal samlade för sagostund och filmförevisning i Biblioteket. Eftermiddagen bjöd på volleyboll i skolans gymnastiksal med Kjell Elwing från Floby som instruktör. I dag blir det badresa till Odenbadet och på fredag blir det final med skidåkning och tipspromenad (valfritt) i Börstig. Dessutom medverkar Runo Sundberg.

"Farfar lanthandlar'n" gästar Lokal Frökind på fredag

Runo Sundberg, revyskådespelare med ett brett register och lokalt mest känd som "Farfar lanthandlar'n", kommer till Lokal Frökind på fredagkvällen.

Tipspromenadkommitterade inom Slutarps IF och Samhällsföreningen står bakom arrangemanget, som man hoppas skall bli en angenäm trivsekväll.

Sundberg har många strängar på sin lyra. Han har spelat revy i många år i såväl stor som liten skala. Han har agerat i filmsammanhang och under senare år har vi mött honom i Skaraborgsrevyn, där han gjort succé. Han är för närvarande en mycket upptagen man. Är hela mars engagerad i Stockholm som underhållare på en restaurang i något av "music-hall-underhållning" tillsammans med nio andra svenska artister.

Fredagen har han dock sedan en tid tillbaka vikt för besök i Frökind. Han kommer under eftermiddagen att roa de skolediga barnen i Börstigs bygdegård för att sedan under kvällen gästa Lokal Frökind.

Han har gjort ett flertal grammofon-inspelningar. Det handlar såväl om talskivor som skivor med sång och musik. För musiken på fredag svarar pianisten och dragspelaren Rolf Bladh.

På programmet i Lokal Frökind står vidare servering och några timmars dans till Sixtens. En sportlovskväll för de vuxna ...

Frökinds arbetarekommun har i kväll möte på Kinnarps pensionat. Kommunala och organisatoriska frågor står på dagordningen.

Låntagare vid Frökinds bibliotek!

Alla låntagare som har böcker för vilka lånetiden utgått, uppmanas att snarast återlämna dessa.

Vi börjar strax tillämpa böter för överskriden lånetid, som är 4 veckor.

Biblioteket hålles öppet: Mandagar och torsdagar: 18–20.

FT 1972-03-09

Ny bollplan klar till sommaren

Den nya träningsplanen väster om Centralskolan.

Den omdebatterade träningsplanen för fotbollsfolket i Frökind börjar ta form. Efter att ha haft olika alternativ enades man till slut om att anlägga en plan i anslutning till Centralskolan i Kinnarp. Väster om skolan har sedan en tid Skånska Cement arbetat intensivt för att förverkliga idrottsfolkets önskemål.

I juni kommer planen att kunna tas i bruk. Den får yttermåtten 110 x 70 och den kommer att beläggas med stenmjöl eller grus. Entreprenören har i dagarna terasserat planområdet – sett till så att stubbar och stenar försvunnit. En sugledning har lagts i planens längdriktning och dessutom dräneringsledningar som ett fiskbensmönster.

Småningom skall fyllningsmassa på 12 centimeter läggas på planen, bärlagret blir 15 cm och sedan 5 cm grus alt. stenmjöl. Planen är kostnadsberäknad till 125.000 kr och blir ett värdefullt tillskott för idrottsfolket och skoleleverna, som får en tummelplats på närhåll och sålunda kan utnyttja de omklädningsmöjligheter som skolan erbjuder.

Intresserade husmödrar samlade kring hemkonsulent Birgit Ljungman i Lokal Frökind på tisdagen. Fr.v. hemkonsulent Birgit Ljungman, Maja Nilsson, Slutarp, Valborg Clauson, Slutarp, Vivan Nilsson, Slutarp, ledamoten av hushållsnämnden och lokal organisatör Margit Andersson, Kinnarp, samt hemkonsulentens assistent Gun-Britt van Stam.

1972-03-16

Ungdomens dag i bordtennis-FM

Falbygdsmästerskapen i bordtennis fick en annorlunda utgång än som väntats. Singelfavoriten Arne Johnsson, IFK, med fem mästerskap under tidigare år fick i finalen ge sig mot unge klubbkamraten Christer Gustavsson, som inte aktade för rov att dånga till sin äldre och mer rutinerade kollega. Christer hade för övrigt en framgångsrik lördag-söndag i Kinnarps Centralskola, då han dessutom hemförde segern i juniorklassen och blev juniormästare i dubbel tillsammans med Torbjörn Westerling.

7/3-72.

Ungdomen stormade fram i detta mästerskap, som arrangerades på ett utmärkt sätt av Kinnarps BTK. Sålunda knep Vartoftas Claes-Arne Wallin mästartiteln i korpklassen, där IFK:s Lennart Karlsson var storfavorit men fick ge sig i finalen. Karlsson och Ingemar Cannmo ställde tillsammans upp i korpdubbel, men här gick slutsegern till Gudhemsparet Allansson/Holgersson.

Arne Johnsson blev dock inte lottlös. Han tog segern i dubbelklassen för herrar aktiva i par med Ove Nilsson. De två besegrade arrangörs klubbens Karlstedt/Jarlsson. I ungdomsklasserna var IFK Falköpings dominans total. Sammanlagt noterades 202 starter.

Flickor dubbel:
1) Birgitta Jacobsson/Lena Eliasson, IFK; 2) Metso/Gustafsson, IFK; 3) Edoff/Törnkvist, IFK; 4) Gillsell/Karlsson, IFK.

Juniorer dubbel:
1) Westerling/Gustavsson, IFK; 2) Karlstedt/Lindgren, KBTK/IFK; 3) Skoglund/Lager, IFK; 4) Vestin/Persson, IFK.

Flickor -59:
1) Ulrika Karlsson, IFK; 2) Ewa Gillsell, IFK; 3)Marie Malmsten, IFK; 4) Annette Hellman, IFK.

Flickor -56:
1)Lars Vestin Jacobsson, IFK; 2) Monika Gustavsson, IFK; 3) Ewa Gillsell, IFK; 4) Lena Eliasson, IFK; 5) Ann-Sofie Törnkvist, IFK; 6) Ulrika Karlsson, IFK; 7) Pia Edoff, IFK; 8) Annika Karlsson, IFK.

Pojkar -58:
1) Lars Vestin, IFK; 2) Lars-Ols Fronth, IFK; 3) Peter Sjöström, IFK; 4) Jörgen Persson, IFK; 5) Stefan Pettersson, IFK; 6) Lennart Sundh, IFK; 7) Nicklas Persson, IFK; 8) Jan-Olof Dahlöf, IFK.

Juniorer Singel:
1) Christer Gustavsson, IFK; 2) Torbjörn Westerling, IFK; 3) Jonny Karlstedt. KBTK; 4) Roger Lindgren, IFK; 5) Tomas Karlsson, KBTK; 6) Jörgen Persson, IFK; 7) Kjell Lager, IFK; 8) Tomas Westerberg, KBTK.

Pojkar -56:
1) Tony Skoglund IFK; 2) Lars Vestin IFK; 3) Tomas Karlsson KBTK; 4) Jörgen Persson IFK; 5) Lennart Sund IFK; 6) Lars-Ola Fronth IFK; 7) Benny Brodd KBTK; 8) Tomas Westerberg KBTK.

Korp dubbel:
1) Holgersson/Allansson Gudhems JUF; 2) Karlsson/Cannmo IFK; 3) Östman/Johansson Vartofta; 4) Sandberg/Andersson Posten.

Herrar dubbel:
1) Jonsson/Nilsson IFK; 2) Karlstedt/Jarlsson KBTK; 3) Westerling/Gustavsson IFK; 4) Lindgren/Karlsson KBTK.

Korp singel:
1) Claes-Arne Wallin, Vartofta; 2) Lennart Karlsson, IFK; 3) S-O Sandberg, Posten; 4) Hans Holgersson, Gudhems; 5) Bengt Allansson, Gudhems; 6) Torsten Andersson, Posten; 7) Tomas Östman, Vartofta; 8) Rune Nilsson, Posten.

Herrar singel:
1) Christer Gustavsson, IFK; 2) Arne Johnsson, IFK; 3) Ove Nilsson, IFK; 4) Torbjörn Westerling, IFK; 5) Kjell Karlstedt, KBTK; 6) Roger Lindgren, IFK; 7) Erland Johansson, KBTK; 8) Ola Jarlsson, KBTK.

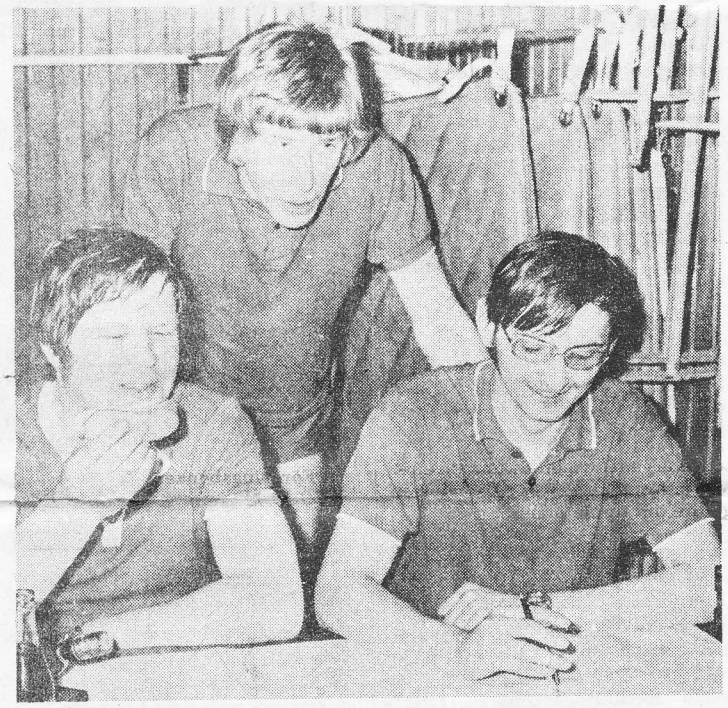

En trio ur arrangörsklubben: Bo Ivarsson, Kjell Karlstedt och Ola Jarlsson. De två sistnämnda är för övrigt medlemmar i det framgångsrika BTK-laget, som återfinns i div IV nästa säsong.

Lördagen den 18/3 kl. 9.00
öppnar 1972-03-16

KINNARPS LAGER-FÖRSÄLJNING
i nya lokaler

PRISEX.:

HERR	DAM	BARN
Polo fr 14:75	Kappor fr 98:–	Täckjackor fr 19:75
Blazer fr 98:–	Skinnkappor fr 329:–	Byxor fr 9:75
Herrbyxor fr 29:75	Dambyxor fr 29:75	Jumpers fr 5:95
Skinnjackor fr 289:–	Blusar fr 8:75	Strumpbyxor fr 4:95
Herrstrumpor fr 1:95	Jumprar fr 3:95	Sockar fr 0:98
	Strumpbyxor fr 1:95	
	Trosor fr 1:95	

Vårens Nyheter i Dam, Herr, o Barn.
Åk till affären med lägre priser.

Öppet: Vard. 11–19, lörd. 9–15

OBS! FREDAG 17/3 STÄNGT P.G. AV FLYTTNING
NU PÅ SÖNDAG 19/3 ÖPPET KL. 13–17
OBS! Moms ingår i priserna!

FRÖKIND

720323

SIF:s damklubb har haft årsmöte

Slutarps IF:s damklubb höll i ons dags sitt första årsmöte under ordförandeskap av Iris Johansson. Vid mötet behandlades bl.a. den ekonomiska ställningen. Ett under året anordnat lotteri har givit ett gott netto.

Vid valet av styrelsen nyvaldes Maj Bergman som ordf. Iris Johansson omvaldes som kassör och Signe Johansson blev nyvald sekr. Övriga ledamöter i styrelsen blev Barbro Sandén och Cari Mikkola. Till rev. omvaldes Bengt Samuelsson och Gustaf Gustafsson. En lotterikommitté fick följande sammansättning: Ingrid Pettersson, Marie-Louise Karlén och Anita Andersson.

Frågesporttävling i Kinneved

Ett 50–tal ungdomar slöt upp till den av Kyrkans Ungdom i Kinneved anordnade frågesporten. Träffen öppnades med musik av ett band som var sammansatt av ungdomar från Kinneveds Kyrkans Ungdom. Därefter började själva frågesporten där de tre representanterna från varje KU-grupp fick gnugga geniknölarna ordentligt. Programmet som leddes av Pelle Lantz, gick i bästa Sten Broman-stil där deltagarna hjälptes till rätta av söta värdinnan Monica Siggesson. Mellan omgångarna serverades kaffe och musik. Till slut kunde ett lag, i hård kamp med laget från Stenstorp, rycka åt sig segern. Det var laget från Grolanda-Jäla som bestod av följande deltagare. Christina Andersson, Gunvor Lager och Per-Erik Tegehall.

Ungdomssekreterare Gunnar Götlind informerade de närvarande om läger o. dyl. som de kunde deltaga i under sommaren.

Kvällen rann fort iväg och innan det var dags för hemfärd hölls aftonbön.

1972-03-16

Glada lekskolebarn i Frökind

Med fröken i centrum. Lekskolebarnen från Frökinds kommun samlas gärna kring Agneta Antonsson, som alltid har huvudet fullt av nya idéer och uppslag om vad de skall göra.

5–6-åringarna i Frökinds kommun träffas varje måndagseftermiddag eller tisdagsförmiddag i lekskolan i Sörby skola. 49 barn, uppdelade i två grupper, får här tillfälle till stimulerande lekar och framför allt möjlighet till kontakt med andra barn innan skolan börjar. Än så länge träffas man alltså bara en gång i veckan, men föräldrarna till barnen verkar för att det skall bli mer, så vi får se vad kommunen kan göra.

Barnen är lyckliga över att få kamrater, säger barnsköterskan Agneta Antonsson, som sköter om barnen tillsammans med sjuksköterskan Gun-Britt Davidsson. Avstånden är stora i kommunen och det finns inte stora möjligheter för barnen att få lekkamrater. Så lekskolan täcker ett behov och det finns inte ett av barnen, som inte tycker det är roligt att komma hit.

Det är femte terminen man har lekskolan. Den disponerar hela Sörby skola och i gamla lektionssalen är det full rulle med fri lek. Man bygger med klossar, syr på dukar och låter snickargladjen få utlopp. Barnen har möjlighet att antingen ägna sig åt fri lek eller delta i någon sysselsättning som ledarna hittar på. När FT besökte lekskolan på tisdagen höll man som bäst på med påsk pyssel, barnen fick klippa ägg ur filt och tillverka fina gula påskliljor, som de sedan gick omkring och stoltserade med.

Under året har man också haft utflykter. Mammorna har hjälpt till med transporten och barnen har fått besöka Falköping med djurpark och bibliotek vid olika tillfällen. Gun-Britt har haft med sig olika sjukvårds artiklar som hon visat för barnen, för att lära dem att sjukvård inte är något farligt. Och i vår väntar man besök från polisen, berättar Agneta Antonsson. Och då får väl barnen lära sig mer om de trafikskyltar som är uppsatta på väggen i lekrummet.

Två och en halv timme håller lekskolan på och på slutet avdelas fyra barn att se till att allt är i ordning. Det blir en lek det med. Fyra ungar springer runt och plockar klossar och hojtar till sina kamrater.

– Sen återstår bara det jobbigaste, säger Agneta, och det är att hitta rätt bland mängden av kläder som barnen skall ha på sig.

Frökinds socialnämnd ledigförklarar härmed en ord. tjänst som

nattvakt

vid Frökindsgården, Kinnarp. Tillträde 1 maj 1972. Lön och anställningsvillkor enligt central överenskommelse.

Upplysningar om tjänsten lämnas av föreståndarinnan, tel. 0515/332 20 eller socialnämndens ordf. tel. 0515/300 08. Ansökninshandlingar skall vara Frökinds socialnämnd, Billsholmen, 520 47 Vartofta, tillhanda senast den 1 april 1972.

Frökinds socialnämnd

Slutarps El.fören.
har haft årsmöte i Lokal Frökind. Av årsberättelsen framgick att strömförbrukningen under året uppgått till 5.590.000 kWh. Ett tiotal medlemmar har tillkommit under året och föreningen omfattar nu 507abonnenter. Största utgiften under året har varit en ny transformator som uppförts. Man har dessutom tagit ner en del luftkabel till jordkabel och haftsamkabling med Televerket i nya bostadsområden i Slutarp och Kinnarp.

Två styrelseledamöter stod i tur att avgå, Herbert Andersson och Arne Pettersson, och båda omvaldes på två år. Ordf. är Herbert Andersson, v. ordf. Sixten Lindberg, övriga Nils Jerneklint och Vidar Sandén.

720330

Nya företag i Slutarp

I skoavdelningen Britt Sjökvist, Anita Andersson, Ewert Sjökvist, Birgit Gustafsson.

Två nya företag har i dagarna etablerat sig i Slutarp. Det är Slutarps industri som på tredje våningen i möbelfastigheten hyr ut cirka 700 kvadratmeter golvyta till dels ett Jönköpingsföretag i möbelbranschen, dels till Slutarps Fabriksförsäljning, som ägnar sig åt skoförsäljning.

Möbelavdelningen har merparten av utrymmena och erbjuder där ett rikt sortiment.

Man kan alltså tala om en fast möbelutställning. Avsikten är också att införa en fyndavdelning för utgående modeller.

Beträffande skosidan säger fabrikör Ewert Sjöqvist bl.a. så här:

– Vår avsikt är att kunna presentera skor för damer, herrar och barn av de senaste modellerna. Därför får vi bl.a. snart en sändning med modeller som visats på Skomässan i Stockholm nyligen.

Kinnarpsföretag i nya moderna lokaler

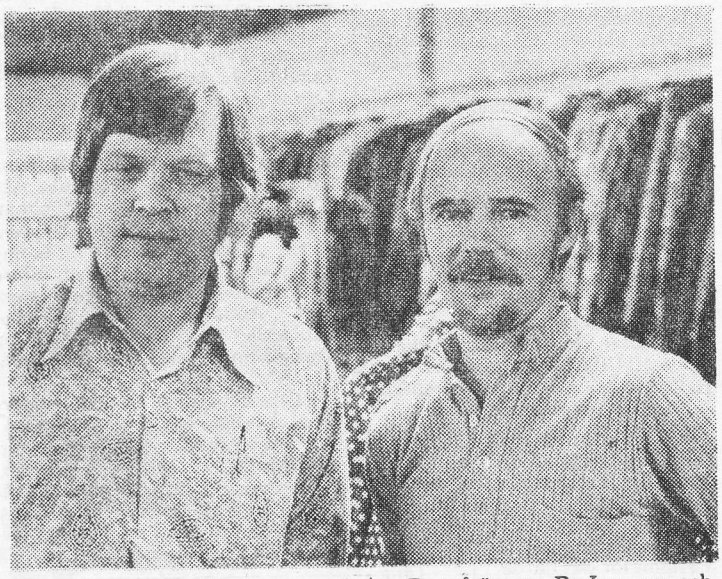

Kinnarps Lagerförsäljning i nya lokaler. De två ägarna Bo Ivarsson och K-G Johansson blir på heltid egna företagare.

Kinnarps Lagerförsäljning har i dagarna flyttat in i nya moderna lokaler väster om "Textilen" i Kinnarp. De två ägarna Bo Ivarsson o Karl-Gustaf Johansson förfogar nu över 200 kvadratmeter i en barackbyggnad, där affärslokalen utgör 160 kvadratmeter, lager och kontor resterande.

De två företagarna kan nu erbjuda sina kunder ett större konfektionssortiment efter ett och ett halvt år i omoderna lokaler. Den "försöksverksamheten" är alltså ett avslutat kapitel.

Vårflicka i Slutarp

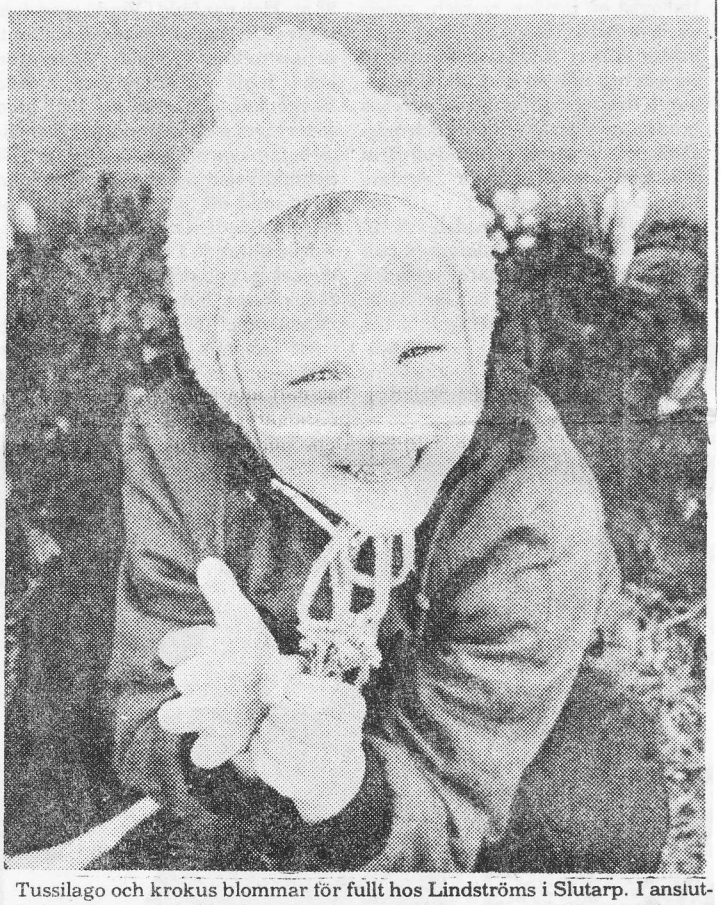

Tussilago och krokus blommar för fullt hos Lindströms i Slutarp. I anslutning till krokusrabatten fann vi 4-åriga Elisabeth (grannen Rutmans dotter) med årets första tussilago i sin hand. Elisabeth hälsar genom FT Slutarpsvåren välkommen.

Slutarps Samhällsförening redovisade ett aktivt 1971

Slutarps Samhällsförening har hållit årsstämma i Frökinds Hyresbostäder där deltagarna hälsades välkomna av föreningens ordf. Evert Sandén. Innan förhandlingarna började hölls parentation över de medlemmar som avlidit under året.

Sten Ahlqvist utsågs att leda dagens förhandlingar. Av verksamhetsberättelsen framgår bl.a. att medlems antalet varit 81 st., att räkenskaperna balanserat på 6.656:72 kr, att en loppmarknad hållits som gav 2.721:81 kr, att anslag erhållits från Frökinds kommun på kr 1.000 för skötseln av lekplatserna inom samhället och att anslag lämnats till Slutarps IF på 500 kr till inköp av dräkter till pojklagen.

Bland övriga aktiviteter kan nämnas att föreningen den 23 maj hade en pensionsträff i Lokal Frökind. Den 22 okt. firade man föreningens 40-årsjubileum med en festlighet i samma lokal då bl.a. utmärkelser tilldelades förtjänta medlemmar. Nämnas kan att styrelsen under året avlåtit skrivelser till såväl Postdirektionen som Vägförvaltningen i frågor rörande post- och vägfrågor i samhället. Även personliga kontakter har tagits i dessa ärenden.

Vid de val som företogs blev det omval över hela linjen. Styrelseledamöter Evert Sandén, Bengt Samuelsson och Sven-Olof Johansson (kvarstående i styrelsen Elof Rehn och Sten Ahlqvist). Styrelsesuppleant Lennart Karlén (kvarstående Mats Andersson och Eino Mikkola). Revisor och revisorssuppl. Anders Andersson och Bror Gertner (kvarstående Gustav Gustavsson och Gunnar Clauson).

Bland de beslut som fattades vid årsmötet kan nämnas att styrelsen utsågs att vara park- och lekplats kommitté samt att en loppmarknad även detta år skulle anordnas tillsammans med Slutarps Idrottsförening den 3 juni. Styrelsen fick i uppdrag att söka anslag till skötseln av lekplatserna hos Frökinds kommun.

Ordf. Evert Sandén redogjorde avslutningsvis för samhällsföreningens arbete och uppgifter i framtiden då den kan få större betydelse att tillvarata samhällsinvånarnas intressen.

Efter årsstämmans förhandlingar bjöd samhällsföreningen deltagarna på kaffe och som avslutning blev det en stunds bingo-spel.

1/4-72.

I väntan på fotbollsallvaret

720321

Fotbollsfolket har nu i hög grad vaknat upp ur vinterdvalan. Lördagen och söndagen bjöd på strålande förvårsväder och det var till och med riktigt behagligt att vara åskådare. Vid matchen på Backavallen i Slutarp mellan B-lagen från Slutarp och Grolanda underhöll sålunda Manne Rutman med fotbollskonst ur den högre skolan medan aktörerna tog en kort vila och samtidigt fann att Manne nog vore något att räkna med på allvar i vår.

Enligt de uppgifter vi inhämtat från Svenska Fotbollförbundet föreligger inget hinder för herr Rutmans entré i laget omgående. Eftersom han inte medverkat aktivt det senaste årtiondet (cup eller serie) kan Slutarps IF omgående ta Rutmans tjänster i anspråk.

A-lagsledaren Kalle Lundin fann Rutmans bollkonster så tilltalande att han efteråt menade att "det är troligt att herr Rutman jämte son kommer att utgöra lagets högervinge i matchen på påskafton".

Att kulan nu på allvar är i luften, det visar inte minst dagens skörd av "mellan-stolparna glimtar".

BÅSSE

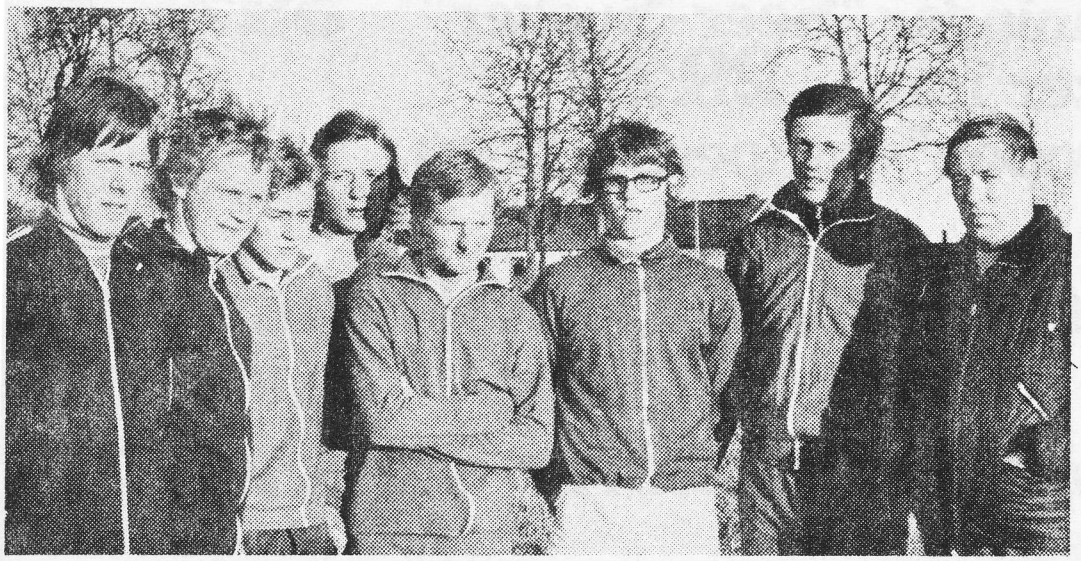

Kinnarp laddar upp inför hemmapremiären. Fr.v. Christer Johansson, Torgny Johansson, Tony Persson, res.-målvakten Thommy Pettersson, Kenneth Palmqvist, Thomas Westerberg, Bo Thern samt lagledaren Marthel Johansson.

FT 720422

Kläd-insamling

720420

Kinneveds Rödakorskrets anordnar klädinsamling under tiden 24–29 april. Mottagning av kläder sker i samtliga affärer i Kinnarp och Slutarp samt hos Bertil Andersson, Vårkumla, Astrid Andersson, Högagärdet, Sigvard Larsson, Skolan, Luttra, och hos Ingegärd Larsson, Sköttning.

Hela och rena kläder och skor mottages med tacksamhet. Inventera edra garderober och ge bort det ni inte använder till u-ländernas utarmade människor.

Kinneveds Rödakorskrets

Påskfart över Slutarpsfotbollen

720401

Vi bad SIF-grabbarna om armhävningar. De ställde glatt upp till denna uppmjukning trots att morgonen startat med 7.999 lyftningar, vilka övervakats av bl.a. tränaren Gösta Ek och lagledaren Kalle Lundin.

Slutarps IF har valt påskhelgen till en rejäl uppladdning. När vi i går förmiddag hälsade på under ett träningspass på Backavallen, fann vi att Gösta Ek uppenbart har fått ordning på fotbollsleden. 25 man följde noga Göstas anvisningar. Allt tyder på att uppslutningen kring SIF-fotbollen blir bättre än någonsin – i år har man topptankar.

Träningslägret inleddes på torsdagen, fortsatte i går, ingen vila i dag och i morgon heller för den delen.

Rattfyllerist kolliderade i Kinnarp

22/4-72

En göteborgare greps på torsdagskvällen i Kinnarp sedan han i spritpåverkat tillstånd först kolliderat med ett annat fordon, sedan smitit från olyckan och därefter ett stycke längre bort kört av vägen med sin bil.

Mannen – som tillfälligt vistades i sin sommarstuga – var tydligt berusad när polisen fick tag på honom. Ingen människa kom till skada vid de olyckor han orsakade genom sin framfart men på de inblandade fordonen uppstod en del skavanker.

De har siktet rätt inställt

Unga luftgevärsskyttar tillsammans med två av ledarna, t.v. K-G Ahl och t.h. Claes Åkesson.

Luftgevärsskyttet i Centralskolans gymnastiksal har under vinterhalvåret samlat många intresserade såväl unga som gamla. Som mest har ledarna i Kinneveds skytteförening kunnat notera ett 30-tal ungdomar, flickor och pojkar, under 16 år samt ett 20-tal i varierande åldrar över de 16. Träningen har varvats med märkesskjutning och tävlingar och därför passade man häromkvällen på att prisa de som skjutit allra bäst.

Ledare för skyttet har varit Georg Johansson, K-G Ahl och Claes Åkesson.

720418

Tipspromenad i Frökind

En tolva och sex tior blev resultatet i ett regnigt och grått väder när Frökinds motionsklubb arrangerade sin första tipspromenad. 66 personer gick den fina banan som följde idrotts- och fritidsnämndens fyrakilometersslinga över Långaberget. Rätt rad: 1X1 122 X12 121.

Gösta Andersson, Hallagårdsgatan 1, Slutarp, svarade för dagen fullpoängare. Skiljefråga: burken innehöll 4,83 kr K-E Skoglund, Slutarp, tippade bäst –4,87 kr.

Klädinsamling

Kinneveds Röda Korskrets anordnar 24–29 april klädinsamling.