# Män med slagruta (II)

12/8-72.

Förra lördgen hade vi en artikel där vi berättade om hurusom man letar vatten med slagruta. Det antogs där att det inte finns så många män kvar, kunniga i denna konst.

Det finns i varje fall en till – Henning Wilhelmsson, Östergården i Kinnarp. Han är 86 år och begick sin slagrutepremiär redan 1905, det var i Slöta. Wilhelmsson föddes i Vårkumla men arbetade i många år vid kalkbruket i Friggeråker. Han anlitades flitigt och säger till Horisonten att han nog tagit ut 1000 brunnar. Ända långt ner åt Borås var han. Taxan var först 5 kr, senare höjde han till 10. Ett skapligt pris inte minst med tanke på att Wilhelmsson sedan han pekat ut var man skulle gräva kunde på en aln när hur djupt.

Men det mest fantastiska av allt, han behövde inte ens slagruta alla gånger.

–Kraften var så stark, händerna skakade när jag kom över en åder, säger Wilhelmsson, som så sent som ifjol tog ut en brunn.

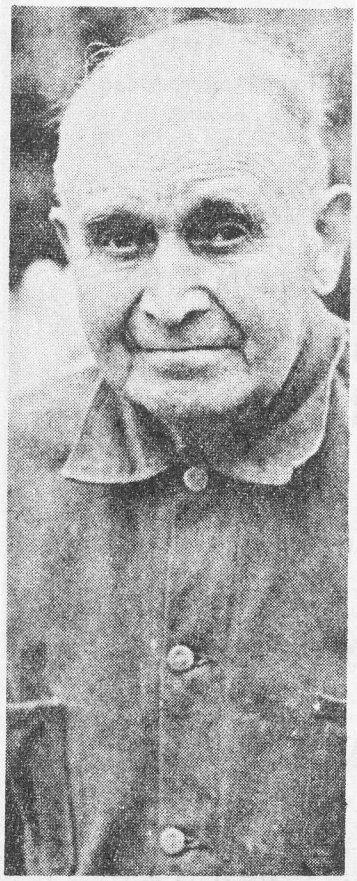

Henning Wilhelmsson i Östergården kunde utan slagruta.


**Plastmattor**

på torget i morgon.

**G Carlsson, Slutarp**



**Ström-abrott**

**Slutarp**

P.g.a. stationsarbeten kommer kraftleveransen att vara bruten natten mellan onsdagen den 16/8–torsdagen den 17/8 1972, kl. 23.30–02.30 för abonenter tillhörande Slutarps el.för. ek. för.

Kraftverket förbehåller sig dock rätten att kunna spänningssätta anläggningarna när som helst under ovan angiven tid.

**Trollhätte Kraftverk**



**Måndagen den 7/8**

öppnar vi och håller öppet måndag och torsdag tills vidare.

**Kinnarps Manufaktur**


# Returvinst för Slutarp

15/8-72.

**Returmötet mellan Slutarp och Gustav Adolf på Tångavallen som inledde höstomgången gav båda poängen till hemmalaget (3–1) och därmed har man tagit tre av de fyra poäng som stått på spel i de inbördes matcherna. Redan i matchens inledning ryckte hemmalaget till sig ledningen med 2–0. Målskyttar var i tur och ordning Ingvar Johansson och Roger Andersson. 2–0 blev också halvtidsresultatet efter det att hemmalaget trots nackdelen av vind och sol haft det mesta att säga till om.**

Även inledningen av andra perioden gick i hemmafavör men efter hand fick gästerna ett visst grepp om händelserna och satte Slutarps försvar i brydsamma situationer. Detta hindrade dock inte att hemmalaget ökade sin ledning till 3–0 vilket skedde på straff i 25:e minuten. Målskytt var Roger Andersson.

Det gästande laget hade i fortsättningen det bästa spelet och spelarnas direkta och snabba passningar gav åtskilliga målchanser, vilket fick hemmamålvakten Bengt Andersson att vid flera tillfällen briljera med fina räddningar.

Det väntande målet kom i 37:e minuten och föregicks av stolpskott varvid returen förpassades i mål av Christer Sjökvist. Några minuter senare kunde man notera ytterligare ett stolpskott, men denna gång kunde hemmaförsvaret reda upp situationen. Trots ansträngningar från båda håll stod sig resultatet 3–1, vilket i viss mån var smickrande för hemmalaget. En uddamålsvinst hade nog bättre avspeglat matchens karaktär.

Bra i Slutarp var som tidigare nämnts Bengt Andersson i målet, vilken ersatte Gustav Eckerlid. Kenneth Andersson redde upp det mesta i försvarsväg och hade god hjälp av Kjell Karlstedt. På mittfältet svarade Ingvar Johansson för en bra match och i kedjan var det ingen som höjde sig över de övriga.

Målvakten Lars-Erik Lundberg var en säker sista utpost i gästernas lag där fyrbackslinjen Leif Andersson och Rune Fransen gjorde gott ifrån sig. Av de övriga märktes främst Ingvar Karlsson och Krister Sjökvist.

Domare utan större klander var Krister Ferm, Skövde.

GEGSON

**Div VI Falköpingsgruppen**

V-Kleva – Kättilstorp 1–1
Trädet – Rapid 1–1
Slutarp – G. Adolf 3–1
Mullsjö – Sandhem 1–0
Furusjö – Åsarp 2–2

| | | | | | | | |
|---|---|---|---|---|---|---|---|
| Trädet | 10 | 8 | 2 | 0 | 28–11 | 18 |
| Slutarp | 10 | 6 | 1 | 3 | 27–15 | 13 |
| Åsarp | 10 | 5 | 2 | 3 | 16–13 | 12 |
| Mullsjö | 10 | 4 | 3 | 2 | 17–10 | 11 |
| V-Kleva | 10 | 3 | 5 | 2 | 11–11 | 11 |
| Sandhem | 10 | 3 | 4 | 3 | 15–13 | 10 |
| G. Adolf | 10 | 2 | 5 | 3 | 20–22 | 9 |
| Furusjö | 10 | 1 | 5 | 4 | 17–16 | 7 |
| Rapid | 10 | 1 | 3 | 6 | 8–21 | 5 |
| Kättilstorp | 10 | 1 | 2 | 7 | 11–38 | 4 |

**Södra Skaraborgs reservserie**

Kinnarp – Hudene 8–2
FAIK – Friscopojkarna 0–1
Vedum – Vilske Kleva 1–0
FBK – Floby 2–7
Herrljunga – Grolanda 3–2

| | | | | | | |
|---|---|---|---|---|---|---|
| FAIK | 10 | 8 | 1 | 1 | 38–9 | 17 |
| Floby | 10 | 6 | 3 | 1 | 31–13 | 15 |
| Kinnarp | 10 | 7 | 1 | 2 | 37–17 | 15 |
| Vedum | 10 | 6 | 0 | 4 | 15–17 | 12 |
| Friscopojk. | 10 | 5 | 1 | 4 | 22–17 | 11 |
| Herrljunga | 10 | 4 | 0 | 6 | 18–28 | 8 |
| Grolanda | 10 | 2 | 2 | 6 | 14–14 | 6 |
| V. Kleva | 10 | 2 | 2 | 6 | 10–23 | 6 |
| FBK | 10 | 3 | 0 | 7 | 15–33 | 6 |
| Hudene | 10 | 2 | 0 | 8 | 21–48 | 4 |

**Falköpings reservserie**

Kättilstorp – Rapid 0–5
G. Adolf – Trädet 2–4
Åsarp – Tomten 1–5
Slutarp – Folkabo 3–0
Sandhem – Furusjö 10–1

| | | | | | | |
|---|---|---|---|---|---|---|
| Rapid | 10 | 8 | 2 | 0 | 29–5 | 18 |
| Trädet | 10 | 8 | 0 | 2 | 30–10 | 16 |
| Slutarp | 10 | 7 | 1 | 2 | 37–13 | 15 |
| Sandhem | 10 | 6 | 1 | 3 | 34–17 | 13 |
| Tomten | 10 | 4 | 1 | 5 | 21–17 | 9 |
| Folkabo | 10 | 3 | 2 | 5 | 14–24 | 8 |
| G. Adolf | 10 | 3 | 1 | 6 | 17–30 | 7 |
| Furusjö | 10 | 3 | 0 | 7 | 14–35 | 6 |
| Kättilstorp | 10 | 3 | 0 | 7 | 15–39 | 6 |
| Åsarp | 10 | 1 | 1 | 8 | 11–25 | 3 |


**SLUTARP**

Nybyggd enplansvilla i fasadtegel med bostadsyta om ca 107 kvm fördelad på vardagsrum, 3 sovrum och kök med matplats. Hel källare med tvättstuga, oljeeldning, dusch o wc, gillestuga m.m. Vidbyggt garage. Villan är inflyttningsklar i september.



**En lägenhet**

om 3 rum och kök och en lgh. om 2 rum och kök hyresledig i Kinnarps samhälle omg.

Tel. 0515/33153-33019.


17/8-72.

**SLUTARP**

Söndag 14 **friluftsgudstjänst** i Järnvägsparken. (Vid regn i missionshuset). Kaffeservering. Välkommen!

**LÄNSSTYRELSEN I SKARABORGS LÄN INFORMERAR**

**YRKESMÄSSIG TRAFIK**

Ansökan om tillstånd till beställningstrafik för godsbefordran har inkommit från Jan-Olof Karlsson, Kinnarp, Falköping (lasthöjn).

Yttranden skall ha inkommit till länsstyrelsen före 4.9 1972.

# Åtalad för nedskräpning Frikänd av tingsrätten

17/8-72

**Två chokladpapper och en äppleskrott. Det erkände en ung man på tisdagen inför Falköpings tingsrätt att han kastat i diket från en parkeringsplats mellan Norra Åsarp och Kinnarp. Ett vittne, själv renhållningsman, hade sett att svaranden höll på att städa bilen vid parkeringsplatsen och själv stannat sin bil och sagt åt denne att inte slänga skräp. Svaranden hade kört från platsen och renhållningsmannen hade gjort polisanmälan. Eftersom det inte kunde styrkas att svaranden slängt mer skräp än han erkänt, fann rätten förseelsen mot naturvårdslagen ringa och frikände.**


**Frökinds kommunalkontor**

hålles stängt för semester under tiden 24/7–5/8 1972.

**Kommunstyrelsen.**

# BEG. BRA BILAR

**Renault 16 1969,** blå 5.600 mil
**Renault 16 1969,** röd 6.000 mil
**Renault 16 1968,** blå 6.500 mil
**Renault 16 1966,** röd 14.000 mil
**Renault 6 1970,** blå 5.200 mil
**Renault 4 1967,** vit soltak 5.800 mil
**Renault 4 1963,** vit 11.500 mil
**Reanult 10 1967,** blå renoverad motor
**Renault 10 1966,** vit 9.400 mil renov. mot.
**Renault 8 1964,** grå 9.600 mil
**Opel Rekord 1900 1971,** beige 3.200 mil
**Opel Rekord 1966,** vit 9.800 mil
**Opel Kadett Coupe 1968,** beige 15.000 mil
**Opel Rekord 1700 1964,** beige 10.000 mil
**Opel Kadett 1965,** gul 9.700 mil
**VW Variant 1600 1966,** blå 8.000 mil
**VW 1500 1963,** svart 9.000 mil
**VW Variant 1500 1962,** blå bytesmotor
**VW 1200 1963,** röd 11.000 mil
**BMC 1100 1968,** gul 7.000 mil

A-B
**Bil o. Motor**
Slutarp
Tel. 332 62, 332 92


# *Första halvleken avgjorde ruffigt möte på Falevi*

1968-72.

# *Slutarps-vinst över Rapid*

**Senare delen av första halvlek blev avgörande i gårdagens match på Falevi mellan Rapid och Slutarp. Gästerna spelade då en ypperlig fotboll med två mål som följd och med den ledningen inför andra halvlek som blev ganska jän, gick laget en rättvis seger med 3–1 till mötes.**

Förutom Slutarps dominans under första halvlek var det mest markanta draget för matchen det omfattande ruff som tilläts. Det var inga vänskapliga kontakter som bevittnades spelarna emellan. Domaren Sten-Erik Körnsberg, Skövde, dröjde alltför länge innan han utdelade den första och enda varningen. Då var det för sent.

Roger Andersson gjorde Slutarps första mål i 24:e minuten genom att med en vrickning efter frispark få in bollen i hemmaburen. 0–2 signerades Per-Olof Gustafsson, som från vänsterkanten letade sig in mot målet och sköt ur relativt svår vinkel.

I andra halvlek var Per-Olof åter framme i position för att antecknas som målskytt – 0–3 målet kom efter en kalabalikartad situation framför Rapids mål.

Strax efteråt utnyttjade Rapids bäste spelare – Lennart Sterner – en miss i motståndarförsvaret och 1–3 var ett faktum. Lennart sköt mot öppet mål. En kort stund senare var samme man framme och sköt i ribban efter eget fint förarbete. Förutom Lennart kan i falköpingselvan Karl-Anders Andersson i försvaret och Christer Svensson på mittfältet honoreras med ett extra plus i kanten.

Men bäst på planen var Kennet Andersson i Slutarps backlinje. Utmärkt bollförare och framgångsrik i huvudspelet. I kedjan var tvåmålsskytten P O Gustafsson till sin fördel, liksom stundtals Roger Andersson. Ingvar Johansson tillhörde de bättre mittfältsspelarna.

Rapid-ledaren Douglas Jansson efter matchen:

– Spelmässigt sett var Slutarp det bättre laget, synd bara att det blev en så ruffig och ful match.

Gösta Ek, Slutarps tränare, var av samma uppfattning:

– Vi vann rättvist, alla grabbarna skötte sig bra. Men det var en väldigt dålig domare.

ULTENMAN

**Div IV Västergötland Norra**

Hova–Ekedalen 5–3
Mariestad–Skövde 1–2
Skultorp–Hjo 3–1
Tidaholm–Falköping 4–1
Trolmen–Kinnarp 6–1

| | | | | | | |
|---|---|---|---|---|---|---|
| IFKTid. | 14 | 10 | 2 | 2 | 39– 8 | 22 |
| IFKSköv. | 14 | 9 | 2 | 3 | 26–16 | 20 |
| FAIK | 14 | 7 | 4 | 3 | 30–23 | 18 |
| IFKHjo | 14 | 6 | 5 | 3 | 34–23 | 17 |
| Ekedalen | 14 | 6 | 4 | 4 | 23–20 | 16 |
| Hova | 14 | 6 | 2 | 6 | 30–27 | 14 |
| Skult. | 14 | 4 | 6 | 4 | 21–22 | 14 |
| Skara | 13 | 4 | 5 | 4 | 15–19 | 13 |
| Kinnarp | 14 | 4 | 4 | 6 | 17–26 | 12 |
| Trolmen | 14 | 1 | 6 | 7 | 22–35 | 8 |
| Marie.BK | 14 | 3 | 1 | 10 | 21–37 | 7 |
| Sil | 13 | 2 | 1 | 10 | 19–41 | 5 |

# *Det var ej utklassning*

1968-72.

**– 6–1 låter som utklassning, men vi hade spelet och dom gjorde målen. Så säger Kinnarps lagbas Marthel Johansson om tisdagens förlustmatch i Trolmen.**

**– Trolmen hade sju anfall, gjorde mål på sex, medan vi lyxlirade hela tiden och missade chanser. Bl.a. fem upplagda under tolv minuter i andra halvlek. Hemmalaget chansade med kontringar och vårt försvar var naturligtvis långt ifrån bra.**

**Thomas Karlsson var främst i bakre leden och i kedjan var Christer Johansson och Gösta Ek mest framgångsrika. Målvakten Thommy Pettersson, som ersatte Bengt Alexandersson kan ej lastas för målen. Trolmenspelarna kom vid fullträffarna helt fria med Thommy.**

**Bo Thern svarade för reducering på frispark vid ställningen 3–0 och missade dessutom en straff vid ställningen 6–1. Trolmensegern var den första i pågående serie. Leif Gustafsson gjorde fyra av målen, ett var för Freddy Andersson och Gösta Johansson.**

**Fotnot:** Ordinarie Kinnarps-målvakten Bengt Alexandersson vistas på Lidköpings lasarett efter smällen i Tidaholmsmatchen då han ådrog sig två brott på kindbenet och dessutom hjärnskakning.

**FRÖKIND**

**Kommun-fullmäktige**

sammanträder i Lokal Frökind måndagen den 21 aug. 1972 kl. 19.

**Ordf.**

Kalabaliken var fullständig vid Slutarps tredje mål. Per-Olof Gustafsson antecknades som målskytt. På bilden verkar det emellertid vara Roger Andersson (mörk tröja) som var siste slutarpsman på bollen. Bilden ljuger således en aning.

# FAIK utan "Bullen" och Kaj i dagens derby mot Kinnarp

19/8-72.

**Det handlar om något av derby i dag på Odenplan när FAIK i div. IV tar emot Kinnarps IF. Båda lagen förlorade i förra omgången – FAIK föll med 4–1 i något av en seriefinal mot IFK Tidaholm, medan Kinnarp i siffror utklassades av Trolmen med 6–1. Resultatmässigt gjorde alltså lagen ingen vidare reklam för sig, men bakom förlusterna kanske döljer sig något. Om FAIK vet vi att laget öppnade mycket starkt, men fick inte ut tillräckligt i målväg i sina ansträngningar. Istället vände sig bladet och Tidaholm fick psykologiska fullträffar och avgjorde med 4–1-vinst. Kinnarp å sin sida hade en misslyckad dag försvarsmässigt – ingen kunde eller förmådde stoppa Trolmens kontringar. I spel var laget bättre än sina motståndare, som nu tog sin första triumf.**

FAIK vann vårmatchen mot Kinnarp med 4–2. Det var den gången Pålle Medin slog till och blev matchhjälte. I dag ligger det nära till hands att tro på en upprepning av vårresultatet. AIK-laget är det vassaste av de två för närvarande. Hur som helst: det blir en ur publiksynpunkt intressant match och FAIK har fortfarande toppkänning, men det skiljer nu fyra poäng till ledarlaget Tidaholm. IFK Skövde har parkerat sig på andra plats, två pinnar före trean FAIK.

Dagens domare, S-Å Karlsson, Sandared, gör provmatch i fyran.

**Reserver**

Under gårdagen fick vi besked om att FAIK tvingas ställa upp utan målspottaren Roland "Bullen" Carlsson, som skadades i Tidaholmsmatchen och knappast kan påräknas i de närmaste matcherna. Stoppern Kaj Johansson är dessutom bortrest. Det betyder att halvskadade Anders Claesson – om han nu kan spela – går in i centrum av försvaret. Jonny Ahlin blir ny kedjespelare och A-debutant, medan Leif Elmered tar en backplats.

I Kinnarpslaget spelar Conny Qvist sin första höstmatch och det betyder en förstärkning av försvaret.

## Lagen på Odenplan i dag

| FAIK | Kinnarp |
|---|---|
| 1. Ulf Christensson | 1. Thomy Pettersson |
| 2. Tommy Sonestedt | 2. Christer Johansson |
| 3. Leif Zackrisson | 3. Bengt Persson |
| 4. Anders Claesson | 4. Conny Qvist |
| 5. Leif Elmered | 5. Anders Ek |
| 6. Birger Johansson | 6. Tony Persson |
| 7. Kjell Ehn | 7. Tord Torstensson |
| 8. Sören Angelöf | 8. Bo Thern |
| 9. Anders Medin | 9. Kenneth Palmqvist |
| 10. Jonny Ahlin | 10. Gösta Ek |
| 11. P-O Medin | 11. Tomas Carlsson |
| 12. Rune Nyström | 12. Bo Johansson |
| 13. Vakant | 13. Tomas Westerberg |
| | Samling Kinnemo 13. |

Domare: S-Å Karlsson, Sandared.

# Frökind bygger ut reningsverket

22/8-72.

**Frökinds kommun bygger ut sitt avloppsreningsverk i Slutarp för 975.000 kr. Reningsverket förses med det s.k. tredje steget, den kemiska reningen, och får en 90-procentig reningseffekt. Nu behöver inte Frökind punga ut med hela beloppet själv, eftersom det utgår statsbidrag med halva summan. Beslutet att bygga ut fattades vid måndagskvällens kommunfullm.-sammanträde och föregicks av både information och diskussion. Kritiska röster höjdes mot att frågan blivit ensidigt bedömd, man efterlyste en utredning om ett annat alternativ – en överföring av avloppet till Falköpings reningsverk, dimensionerat även för Frökinds behov.**

Men avgörande vid valet av utbyggnadsalternativ var statsbidragsfrågan. Från kommunens sida gjordes uppvaktning i ärendet hos naturvårdsverket, som kunde utlova ett 50-procentigt statsbidrag om man valde utbyggnad med tredje steget. Statsbidrag skulle kunna utgå med 45 procent vid överföringsalternativet.

Nota bene, om alternativet skulle anses främja vattenvården. Det tyckte inte naturvårdsverket, så därför föreslog kommunstyrelsen utbyggnad i Slutarp. Vilket också blev fullmäktiges beslut. Ena hälften av nära miljonen i anläggningskostnader täcks som nämnts av statsbidrag, den andra genom att kommunen tar ett 25-årigt amorteringslån.


## Kreaturs- och lösöreauktion

kommer att hållas **onsdagen den 23 aug. 1972 kl. 11.00**, då lantbr. Karl-Erik Karlsson, **Lillegården, Slutarp**, tel. 0515/330 86 på grund av gårdens försäljning låter försälja:

**13 st. nötkreatur SRB** därav 11 st. mjölkkor i olika kalvställning, 2 st. kalvar 4 o. 8 mån. **Herreford:** 1 st. ko med kalv. **Svin:** 2 st. modersuggor (en högdr. o. en bet.) 9 st. grisar 2 mån.

**Maskiner- o. redskap:** Traktor Ferguson 1950 bensin, gödselspridare Arentorp ny, radsåningsmaskin Harvester 19 bill. skiv, Birkaräfsa, hästräfsa, fjäderharv 17 p. hydr., lätthärv, traktorplog 1 skär 14", ringvält, potatiskup 3 rad. för traktor, chaktblad, djurkärra, släphisspel, vågm. vikter, svinbur, cykelkärra, slipsten, st. pålar, stör, div. bräder o. slanor, m.m.

Till säkre kända köpare lämnas 6 mån. kredit mot äganderättsförbehåll. Övriga villkor vid auktionens början.

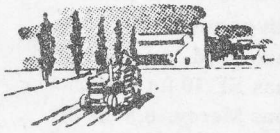

JORDFORMEDLINGEN FÖRENING u. p. a.

Storgatan 12–14, Falköping, tel. 0515/123 48, 153 48


**Friluftsgudstjänst i Slutarp**

På söndag anordnas en friluftsgudstjänat i järnvägsparken, Slutarp. Predikan hålles av prosten Malmensten, för kaffeserveringen svarar damerna i syföreningen och som anordnare av gudstjänsten står Kinneveds Kyrkobrödrakår.

19/8-72.

**Kommunernas skuldsättning**

Den kommunala låneskulden per invånare i Frökinds dittillsvarande landskommun var vid förra årets ingång 893 kr, och den avtalade årliga amorteringen av denna låneskuld uppgick till 113 kr. per invånare. Siffrorna är hämtade ur årets upplaga av statistiska centralbyråns årspublikation Kommunernas Finanser där man också får veta att medianvärdet för samtliga kommuners låneskuld per invånare vid angivna tidpunkt var 1.433 kr.


## Tipspromenad

Start vid järnvägsstationen, Slutarp, söndag 10.00–13.00.

**SIF ungdomssektionen.**



## KINNARP

Tvåfamiljsvilla byggd 1950 i 1 1/2 plan, inneh. två läg. om 2 rum och kök samt källare med hobbyrum och pannrum m oljeeldning. Planerad tomt om ca 1.400 kvm. Säljes till förmånligt pris.



## Cykeltur i kväll

med start från Lokal Frökind kl. 19.00.

**Motionsklubben**



## Kyrkans barntimmar och minipor

börjar ht i Lokal Frökind i mitten av sept. Avser barn födda 1968 och tidigare. **OBS!** Intagning endast ht.

Anm. senast 26/8 tel. 332 70, 333 12, 331 63, 521 85.

**Pastorsämbetet**

FAIK:s kvittering till 1–1 är ett faktum. I vänsterkanten straffskytten Anders Medin och i nätet bollen. Kinnarpsmålvakten är som synes på väg åt fel håll.

22/8-72.

# KINNARP NÄRA KNÄCKA RESERVBETONAT FAIK

**Lördagseftermiddagens div IV-drabbning på Odenplan mellan FAIK och Kinnarp slöt med delad pott. 2–2 blev resultatet efter FAIK-ledning med 2–1 i paus. Såsom kampen utvecklade sig finns det ingen anledning att diskutera utgången. FAIK var bättre före paus, Kinnarp kom starkare i andra halvlek med en mycket gedigen slutpress på AIK-gänget, som då syntes märkbart tröttkört. I spel var det annars ingen bättre klass på kampen i vilken avblåsningar för mindre förseelser dominerade. Debuterande domaren Sten-Åke Karlsson, Sandared, hade ingen lätt uppgift, men rodde den i land på ett tillfredsställande sätt. Vi var blott ett 100-tal som trotsat det något regntunga vädret.**

Kinnarp fick en utmärkt start och ledningsmål efter nio minuter. Gösta Ek och Thomas Carlsson sågs i samspel, där den förstnämnde småningom klippte till bollen. Den tog en något skruvad bana och landade elegant i ena krysset utan chans för Ulf Christensson mellan FAIK-stolparna.

### Snabba FAIK-mål

Det var dock FAIK som i spel hade de bästa ideérna och därför föll kvitteringen rättvist efter 20 minuter. Pålle Medin krokades och brodern Anders förvaltade straffbollen på rätt sätt. Minuten efter kom nytt FAIK-mål. Kinnarpsförsvaret öppnade sig i mitten och Birger Johansson fick chans till skott, 2–1.

Det såg i 30 minuten lurigt ut när Anders Medin gick över ända innanför Kinnarps straffområde, men domaren friade och blåste FAIK-hörna istället för ett strängare straff. Det är m ö j l i g t att han bedömde situationen rätt.

FAIK hade ett bra tryck mot Kinnarpsmålet och ägde matchen från mitten, men fick ändå inte ut tillräckligt mycket. Halvleken slöt med en olyckhändelse då FAIK:s debutant Jonny Ahlin skallade samman med Kinnarps Bengt Persson. Ahlin fick föras till lasarettet. Det återstod av matchens första halvlek blott 20 sekunder!

### Kvittering

I stället för Ahlin spelade Per-Arne "Pirren" Olsson i FAIK-laget efter paus. Redan efter fyra minuter blev Anders Claesson skadad och ersattes av Eddie Granlund. Kinnarp hade dock hunnit med att kvittera till 2–2. Det var en dubbelchans framför FAIK-målet som efter hörna resulterade. Med ett fräsigt direktskott prickade Kenneth Palmqvist rätt.

### FAIK-chanser

Efter den olyckliga upptakten kom FAIK åter bättre och skapade ett par farligheter, som kunde resulterat. I ena fallet tappade Kinnarpsväktaren Thommy Pettersson en frisparksboll så nära mållinjen att hemmaspelare ifrågasatte om inte bollen var inne. Sansade bedömare i grannskapet menade dock att så inte var fallet. Inte heller domaren och hans linjekollega åtgärdade situationen.

Ledningsmål i luften noterade vi i 15 minuten när Tommy Sonestedt ryckte loss från sin backplats och svarade för bra inlägg, som följdes av två chanser för Pålle Medin, vars huvud och fötter inte var rätt riktade.

Snart nog började FAIK tappa stinget i anpassningsspel, det blev märkbart tunt på mittfältet och inget stämde. Det gjorde det däremot för Kinnarp, som under slutkvarten valsade omkring bra med AIK:arna. Tony Persson hade ett jätteskott, som räddades av Ulf Christensson. Gösta Ek ryckte loss i mitten, men passningspelade istället för att slå på skott. Och den kanske fetaste chansen hade Kenneth Palmqvist när han ur något svår vinkel fräste iväg en projektil som tuschade överliggaren.

Ja, det var en kamp som kunde slutat hur som helst. Men ser man till spel och chanser blev det en rättvis utgång. Även om naturligtvis FAIK kunde fått bättre utdelning under sin goda första halvlek. Å andra sidan utvecklade sig matchen i slutskedet så att gästerna så när rest hem med dubbel poäng.

Med "Bullen" Carlsson på sjuklistan och Kaj Johansson bortrest var FAIK redan från avspark ostämt Det blev inte bättre av att två spelare försvann ur bilden efter paus.

Nu gjorde i varje fall backersättaren Eddie Granlund ett fullt godkänt inhopp, men AIK-laget hade knappast "knäat" så kapitalt i slutet med normallag.

Ulf Christensson klarade sin målvaktsuppgift med överbetyg. I uteförsvaret var Leif Zackrisson den jämnaste. Mitten spelade hyggligt första halvlek med Birger Johansson som främst.

I anfallet var bröderna Medin orosmomentet för Kinnarpsförsvaret.

Thomy Pettersson vaktade Kinnarpsmålet. Klarade några kritiska situationer med smarta utboxningar, kunde knappast göra något åt målen. Bengt Persson och Conny Qvist spelade dominerande försvarsroller. Mittfältet kom bra efter paus och främst då Tony Persson. Det gick också hyggligt för Bosse Thern.

En mycket bra insats i anfallet gjorde Kenneth Palmqvist, men även Gösta Ek, som nu sågs mer i centrum än tidigare, var till sin fördel.

BÅSSE

—


**Plastmattor**

säljes på torget i morgon, onsdag.

**G Carlsson, Krogstorp, Slutarp**


**Kinnarps IF**

**Kvartalsmöte tisdagen den 29 aug. kl. 20** i klubblokalen, Kinnemo.

Möt upp mangrant.

**Barn- och ungdomsarbetet i Kinneveds pastorat** 22/8-72.

Kyrkans barntimmar och miniorer, det senare en nystartad verksamhetsform, som avser 7 till 9-åringar kommer att börja sin verksamhet i mitten av september med samma duktiga ledare som förut. Miniorledare blir fruarna Astrid och Barbro Andersson. Liksom förra året kommer verksamheten att förläggas till Lokal Frökind. Nyintagning kan ske endast under höstterminen.

Juniorarbetet kommer också att starta i mitten av september liksom Kyrkans Ungdom, som kommer att alternera mellan Lokal Frökind och Döve. Särskilda barn- och familjegudstjänster kommer under hösten dels en i slutet av oktober, dels en under adventstiden. En ungdomsgudstjänst blir det i november.

Även i Börstig kommer den livaktiga söndagsskolan att starta sin verksamhet ganska snart. Här deltar barnen så gott som 100-procentigt, och även här blir det någon form av familjegudstjänst under hösten, liksom i Vårkumla.

**Älgbanan i Axtorp Kinneved**

hålles öppen för träning och kompensprov följande dagar:

**Augusti: 26, 27**

**September: 2, 3, 9, 16, 23**

Anmälningstid kl. 13–15.

10 september tävling mot skytteföreningen.

17 september klubbmästerskap och Normapokal.

24 september Husqvarnaälgen.

# Frökind säkrar mark för industriexpansion

2/1 8-72.

**Den stora frågan vid måndagens sammanträde med Frökinds kommunfullmäktige gällde utbyggnaden av avloppsreningsverket och som FT tidigare nämnt bifölls kommunstyrelsens förslag om utbyggnad med s.k. tredje steget för 975.000 kr. Statsbidrag utgår med halva beloppet. I övrigt förelåg inga större ärenden vid sessionen med undantag av ett markförvärv, där kommunen säkrar mark för Kinnarps Kontorsmöblers fortsatta expansion. Nettoutgiften för kommunen blir 95.000 kr. I köpet ingår Fastarp Hulegården 2:3 och Hassla Västergården 2:2.**

Kommunen säljer övervägande delen av den nyinköpta marken till Kinnarps Kontorsmöbler, som får 71.000 kvm för 80.000 kr. Kommunen behåller ett område väster om riksväg 46 på c:a 17.000 kvm samt den s.k. Tången om c:a 53.000 kvm tillsammans med ekonomibyggnader.

Fullmäktige beslöt också att marken på expropriationsärendet Slutarp Ödegården 1:61 skall inköpas för 75.000 kr.

Kommunens räkenskaper och bokslut förelåg och därvid kunde konstateras ett överskott på driftsbudgeten på kr 148.325:44 och tas som inkomst i nästa års budget. Kapitalbudgetens överskott på kr 171.004:01 överförs till allmänna investeringsfonden. Den uppgår nu till 351.814:17. Balansräkningen per den 31 december 1971 omsluter kr 5.235.936:61.

Bokslutet lades till handlingarna liksom revisorernas berättelse där revisorerna gjort vissa påpekanden: att samtliga anbudsgivares belopp vid kommunala arbeten skall protokollföras. Det har inte skett vid ett tillfälle. Donationsfondernas tillgångar i bokslutet överensstämmer inte med tillgodohavanden på resp. bankkonto.

### En dålig affär?

Bokslutet och årsberättelsen för Frökinds Hyresbostäder förelåg också och där hade Gustav Gustavsson anledning att göra några erinringar.

– Frökinds Hyresbostäder kan inte vara någon lysande affär precis, ansåg han. Han påpekade att avsättningar till underhållsfonden inte höjts sedan 1966 och att underskottet i utgående balans redovisas med 109.005:18. Man har hyresfordringar på 21.000 kr och dessa har ökat med 7.000 kr under året.

– Hur kan det vara möjligt att bo i en fastighet flera år utan att betala hyra, undrar han och slog fast att någonting har kommit på sned i Frökinds Hyresbostäder.

### Ärenden i korthet

Ett par kommunbor hade ansökt om bidrag till ytterbelysning och detta beviljades med sammanlagt 750 kr att tas av medel till fullmäktiges förfogande.

Ärenden angående den kommunala förköpsrätten till fast egendom skall delegeras till kommunstyrelsen enligt fullmäktiges beslut.

Falbygdens skolförbund hade lämnat in en framställning om vidgad lånerätt och fullmäktige biföll kommunstyrelsens förslag om godkännande. Lånet gäller nya gymnasieskolan.

En ny lokal hälsovårdsordning antogs. Verksamhetsberättelsen för Lokal Frökind förelåg och ur denna kan läsas att olika lokaliteter i den nya samlingsgården varit uthyrda 290 gånger.

En tidigare bordlagd skrivelse med begäran om ersättning vid justeringssammanträden mötte inte något gensvar i kommunsstyrelsen.

### Anslag

Ett av byggnadsnämnden begärt anslag på 20.000 kr ur till fullmäktiges förfogande stående medel beviljades som projekteringsbidrag för att upprätta handlingar för valedningar i Kinnarp-Slutarp. 10.000 kr anslogs för byggnadsplan till nytt bostads- och industriområde.

### För billiga tomter?

En motion till fullmäktige från Gustav Gustavsson, Slutarp, behandlade tomtmarkpriset. Motionären hemställde om en översyn av kommunens tomtpriser, som ansågs ligga under övriga jämförbara kommuners. Motionen remitterades till kommunstyrelsen.

# Reningsverk statsbidrag och Frökind

Reningsverk är krångligare än man kan tro. D.v.s. att planera och bygga: statsbidrag utgår, utgår ej. Sålunda hade FT:s utsända i vissa väsentliga delar missuppfattat budskapet om reningsverk till Frökinds folkvalda i måndags. Rättelse lyder:

Överföringsledning till Falköping kan inte få statsbidrag hur naturvårdsfrämjande den än kan vara. Däremot kan utbyggnad av Frökinds befintliga reningsverk få 45-procentigt bidrag, om man slopar en biologisk bädd och nöjer sig med 80-procentig rening. Reningsverkets utbyggnad bestrids av 50-procentigt statsbidrag om man inriktar sig på att få 90-procentig rening av avloppsvattnet. Det var om det sistnämnda det blev fullmäktigebeslut.

# Bollträning i Kinnarp blir belyst

2/1 8 -72.

**Fotbollsträningsplanen i Kinnarp skall få belysning. Fullmäktige beslöt i måndags att bevilja ett anslag på 43.600 kr för ändamålet.**

Idrotts- och fritidsnämnden har utrett belysningsfrågan och som grund för sitt arbete har man haft Tidaholms stenmjölsplan, anlagd 1968–69. Man kommer att begagna sig av kvicksilverlampor. Belysningsanläggningen finansieras genom dels 20.000 kr tas ur allmänna investeringsfonden, dels 23.600 kr ur medel till fullmäktiges förfogande.

---

### Lokal Frökind

Söndagsskolorna i Kinnarp och Slutarps Missionshus börjar höstermin med en gemensam familjegudstjänst nu på söndag i Lokal Frökind.

Det blir medverkan av Inger o Kurt Rydberg, lärarna och barnen. Offer för ssk-verksamheten uppbäres. Barnen samlas vid Missionshusen i Slutarp och Kinnarp för marsch till Lokal Frökind.

### Tipspromenaden i Slutarp

Slutarps IF:s ungdomsektion anordnade på söndagen en tipspromenad, varvid ett 90-tal kom till start. Ingen tolva, ej heller någon elva noterades på seniorsidan, där i stället tre får pris för sina 10 rätt. De var, sedan skiljefrågan fått avgöra, i nämnd ordning Jan Ekman, Barbro Jarlsson och Rune Sandén. Barnfrågorna vanns av Laila Ceder med alla tolv rätt.

Skiljefrågans vinnare blev Bo Dahlstrand med 2408 som svar. Rätt svar var 2406.


**Beg. bra bilar**
**med prima garanti**

| | | | |
|---|---|---|---|
| Renault 16 blå, 5.600 mil, 13.200 | 1969 | Opel Rekord 1700 svart, 10.000 mil, 3.100:– | 1964 |
| Renault 16 röd, 6.000 mil, 12.800:– | 1969 | Opel Kadett gul, 9.700 mil, 3.900:– | 1965 |
| Renault 4 vit, 2.400 mil, 9.800:– | 1970 | VW 1200 vit, 13.000 mil, 2.900:– | 1963 |
| Renault 4 vit, 5.800 mil, 6.400:– | 1967 | VW 1500 svart, 9.000 mil, 3.500:– | 1963 |
| Renault 4 gul, 11.500 mil, 2.500:– | 1963 | VW 1600 Variant blå, 8.000 mil, 6.900:– | 1966 |
| Renault 10 vit, 9.400 mil, 5.900:– | 1967 | Volvo Amazon grön, 12.000 mil, 2.400:– | 1962 |
| Opel Rekord 1900 beige, 3.200 mil, 16.800:– | 1971 | BMC 1600 gul, 9.000 mil, 7.500:– | 1968 |
| Opel Kadett Coupé bege, 1.500 mil, 11.500:– | 1968 | BMC 850 röd, 5.100 mil, 5.200:– | 1967 |
| Opel Rekord 1900 vit, 9.800 mil, 6.900:– | 1966 | BMC 850 Cooper grön, 5.700:– | 1968 |

RENAULT

**AB Bil & Motor**
**Slutarp. Tel. 332 62, 332 92**

26/8-72.

# Tragedi vid kräftfiske
# Två personer drunknade

**35-årige Georg Fransson från Åsarp och 32-årige Gösta Svensson från Kinnarp, drunknade vid 22.30-tiden på torsdagskvällen under kräftmete i Ätran ca en km norr om bron i Norra Åsarp. De två kamraterna hade rott ut i en träeka för att vittja ett par kräftburar i ån. Båten har av någon anledning kantrat och trots att ån är endast tolv meter bred vid olycksplatsen lyckades ingen av de två ta sig i land. Polisen från Ulricehamn påträffade de två omkomna på tre meters djup vid draggningar på fredagsförmiddagen.**

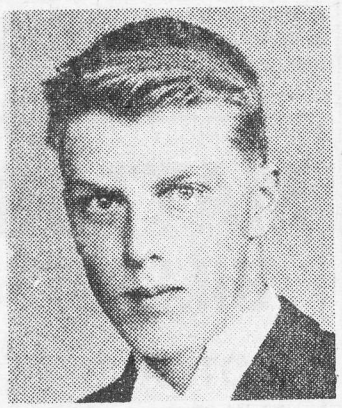

Gösta Svensson

Georg Fransson

Förutom de två så tragiskt omkomna deltog ytterligare tre kamrater vid torsdagskvällens kräftmete, bl.a. en broder till den drunknade Gösta Svensson.

Kamraterna kom överens om att tre av dem skulle vittja några kräftburar som de tidigare på kvällen lagt ut strax intill stranden. Man bestämde att de skulle träffas någon timma senare. Gösta Svensson och Georg Fransson slog sig ihop och rodde ut i ån i en fyra meter lång träeka för att vittja ett par burar som låg ungefär mitt i ån.

När de tre övriga kamraterna inte såg till Svensson och Fransson vid den överenskomna mötesplatsen blev de oroliga och började leta efter sina kamrater. En kort stund senare påträffade man ekan som då låg upp och nedvänd. De förstod då att en olycka inträffat och rusade omedelbart till närmaste telefon och larmade polisen i Falköping, som i sin tur tog kontakt med polisen i Ulricehamn och brandkåren i Trädet, som omedelbart ryckte ut.

När Ulricehamnspolisen anlände vid 23.30-tiden på kvällen var brandkåren från Trädet redan på plats och hade börjat söka efter de två saknade. Spaningsarbetet fortsatte oavbrutet utan resultat till tre-tiden, då man på grund av mörkret gjorde uppehåll till åttatiden på morgonen. Vid de fortsatta draggningarna och spaningarna påträffade man under förmiddagen de båda omkomna på botten av ån.

Vattenståndet i Ätran är nu mycket högt och därtill rådde en mycket kraftig ström. Båda sidorna utmed ån är beväxt med kraftig vass och stränderna är mycket sumpiga.

Georg Fransson var anställd som avsynare och Gösta Svensson som förman hos Kinnarps kontorsmöbler i Kinnarp.


**Höstkollektionen har kommit**

**försäljningen startar i dag**

**KÖP SKOR TILL LÅGPRIS**

Öppet lördagar 9–12, vardagar: 10–12.30, 13.30–18

**SLUTARPS-SKO**

**Tel. 333 85**

(Lokal: Slutarps Möbelindustri – ingång Falköpingsvägen)


## Officiellt om Frökind

26/8-72.

Av Årsbok för Sveriges Kommuner för 1972 framgår att Frökinds kommun har en landareal som uppgår till 131 kvadratkilometer och en folkmängd som vid innevarande års ingång uppgick till 1968 invånare.

Skatteunderlaget (exklusive av staten tillskjutna belopp) uppgick enligt fjolårets taxeringar till 17,68 milj. kr. dvs 9.067 kronor per invånare. Sistnämnda belopp utgör 80 proc av det för hela riket uträknade skatteunderlaget per invånare.

Den totala kommunala utdebiteringen inom kommunen uppgår i år till kronor 21,71 per skattekrona (centralbyrån har i förekommande fall inräknat församlingsskatten med ett belopp som utgör medeltalet för de i kommunen ingående församlingarnas utdebitering). Det kan nämnas att rikets samtliga kommuner har en genomsnittlig total utdebitering som uppgår till kronor 23:79 per skattekrona.

De inom kommunen befintliga skattepliktiga fastigheterna åsattes vid fjolårets taxeringar ett värde av 49,81 milj kr, varav 26,04 milj kr hänförde sig till jordbruksfastigheter.

(prk)

**Naturstig**

Kinnarps CKF anordnar i morgon, söndag, naturstig med start vid festplatsen i Kinnarp.

**Familjerally**

CUF arrangerar i morgon, söndag, familjerally med start vid gamla dansbanan i Åsarp och Kinnarp.

**Kinnarps IF:s damklubb**

Startar åter 28 aug. 19.30.


**Barn och föräldrar i Slutarp-Kinnarp!**

Sönd. 10.00 **Söndagsskolstart med gemensam familjegudstjänst i Lokal Frökind.**

Rydberg, lärarna och barnen medverkar.

Veckooffer och offer för ssk.verksamheten.

**OBS!** Barnen samlas kl. 9.45 vid missionshusen i Kinnarp och Slutarp för marsch till Lokal Frökind.

Bilar avgår från Åsarp kl. 9.30.

Alla barn och föräldrar varmt välkomna!

**Åsarp-Slutarps Missionsförsaml.** 26/8-72.


## Missöden vid Stenstorp och Mönarp

26/8-72.

En mindre trafikolycka inträffade vid 18-tiden på tisdagskvällen i korsningen mellan riksväg 46 och infarten till Stenstorp. En traktor skulle göra en vänstersväng in mot Stenstorp, samtidigt som en personbil ämnade köra om traktorn. De båda fordonen stötte ihop. Endast lättare skador uppstod.

Vid sjutiden i går morse inträffade ett trafikmissöde vid Mönarps gård, i korsvägen mot Jäla. Det var två personbilar som kolliderade med lättare plåtskador som resultat.


**Tångavallen**

i dag kl. 15.30

**Trädet A**

**Slutarp A**

– Matchbollen skänkt av Slutarps Kök –

Söndag kl. 10.30 Reservserien

**Kättilstorp B – Slutarp B**



**KINNEMO**

söndag kl. 14

Div. IV Västergötland Norra

**IFK Hjo**

**Kinnarps IF**

## *Serietvåan till Tidavallen "Ya" på Kinnemo*

Tidaholmskamraterna har fyra poäng tillgodo på IFK Skövde i fyrans toppstrid. De två möts på Tidavallen i dag. Så som IFK-laget numera exponerar fotboll är det knappast troligt att Skövde utgör något hot.

Kinnarp ställs på Kinnemo mot Hjo-kamraterna, som i sitt lag bl.a. har "Ya" Skoglund, som spelande tränare. Mittfältets Jan Carlén är väl annars den främste spelaren i gästernas lag. Hjo såg i våras ut som ett topplag, men har dalat och Kinnarp bör ha en rejäl poängchans.

I fyran-ronden möts vidare Trolmen och FAIK, medan jumbon MBK ställs mot Ekedalen. Trolmen har en viss förkärlek för oavgjorda matcher och det blir inte lätt för Aik:arna den här gången. MBK är i ett mycket bekymmersamt läge och därför får Ekedalen se upp. En överraskning kan ligga på lut här.

**Slutarp A:** B. Andersson, J. Karlstedt, K. Karlstedt, K. Andersson, L. Pettersson, I. Johansson, A. Adamsson, G. Samuelsson, P. O. Gustavsson, R. Andersson, L. Ekbom, C. Stenquist, A. Eckerlid. Match mot Trädet. Samling Tångavallen 14.45 i dag.

**Slutarp B:** G. Eckerlid, B. Gustavsson, J. Andersson, T. Andersson, Å. Samuelsson, L. Svensson, B. Hermansson, U. Karlén, L. Eckerlid, K. Ahlberg, K. Stenqvist, D.-O. Sandén, L. Lundgren. Match mot Kättilstorp. Samling Tångavallen söndag 9.45.

**Kinnarp B:** R. Andersson, J. O. Claesson, B.-O. Engstrand, C.-G. Göransson, Å. Persson, T. Westerberg, B. Johansson, R. Moberg, K. Ahl, T. Nero, K. Bengtsson, R. Torstensson, U. Carlsson, L. Holm. Match mot Vedum B. Samling 12 idag.

## *Slutarp har chans att knappa in*

26/8-72.

Slutarps IF har idag en jättechans att knappa in på ledarlaget Trädet. De två möts på Tångavallen i eftermiddag. Fem poäng skiljer den åt – det kan vara tre efter dagens kamp. Trädet har dock en bra årgång 1972 och nu senast slog laget Furusjö med 5–0. Ändå var inte Lars-Åke Ström med. Det är han dock i dag.

Mullsjö ser ut att arbeta sig uppåt i tabellen och möter nu ett Rapid, som har svårt att övertyga. Tredje plats för Mullsjö efter helgen är nästan troligt. Vi räknar med att Åsarp får det svårt i Vilske Kleva och vi tror att Sandhem klarar av Kättilstorp (med liten marginal).

I Varagruppen spelar Larv mot Ardala. Av någon anledning hade laget i vår serierond i torsdags begåvats med två motståndare. Men Ardala är den rätta – men kanske inte så lätta.

För er som snabbt vill veta matchresultaten rekommenderar vi ett besök vid depeschfönstret på Landbogatan.

BÅSSE.


FABRIKSARBETARE

erhåller omg. anställning.

**AB Kinnarps Kontorsmöbler**

Tel. 0515/33370.


## Lagen på Kinnemo söndag

| Kinnarps IF | IFK Hjo |
|---|---|
| 1. Thomy Pettersson | 1. Kjell-Åke Jonsson |
| 2. Conny Qvist | 2. Bengt-Göran Karlsson |
| 3. Bengt Persson | 3. Claes-Ove Edvardsson |
| 4. Anders Ek | 4. Lars-Åke Ekberg |
| 5. Tomas Carlsson | 5. Kjell Eriksson |
| 6. Tony Persson | 6. Tomas Bjurström |
| 7. Tord Torstensson | 7. Jan Carlen |
| 8. Bo Thern | 8. Ya Skoglund |
| 9. Kenneth Palmqvist | 9. Hans Pettersson |
| 10. Peter Englund | 10. Leif Pettersson |
| 11. Gösta Ek | 11. Kenneth Johansson |
| 12. Tomas Westerberg | 12. Bengt Ekström |
| 13. Roland Moberg | 13. Kjell Pettersson |

Samling 13 Kinnemo

# BÖRJAR SERIELEDARNA TRÄDET ATT VACKLA? FÖRLUST I SLUTARP

29/8-72.

**Slutarp tog revansch för 6-0-nederlaget i våras på Vallensås i en match som stod och vägde större delen av tiden. En stark inledning av andra periden gav ledningsmål för hemmalaget i 20 minuten genom Roger Andersson efter fint förarbete av Gunnar Samuelsson. Sex minuter före slutsignalen kom så det andra målet med Leif Ekbom, som målskytt.**

Matchen var nog en av bättre som spelats på Tångavallen detta år, där ovissheten om utgången stod sig större delen av uppgörelsen. För att vara av derby–karaktär blev matchen också mycket just och båda lagen bemödade sig om ett spel inom gränserna för spelets regler.

Första farligheten stod hemmalagets Leif Ekbom för efter tio minuters spel, men det hela utmynnade i en resultatlös hörna. I fortsättningen svarade Trädet för de flesta farligheterna med avbrott för en hård och vällagd frispark från Roger Andersson, där gästernas målvakt dock var med på noterna liksom vid ett par tillfällen då hemmalagets Per-Olof Gustavsson genom sina långa inkast ställde Trädet-försvaret i brydsamma situationer.

Andra perioden gick med en viss marginal i hemmalagets favör, men innan Slutarp i detta läge tagit en rättvis ledning, hade Trädet ett par hörnor där nickspecialisten Yngve Ragnarsson inte fick möjligheter att fresta Bengt Andersson i hemmamålet, som hade god hjälp av Kenneth Andersson, i dessa lägen.

Som sagt gick andra perioden i Slutarps favör och de ovan relaterade målen kom helt följdriktigt i rätt favör.

Hemmalaget syntes vara skärpt inför uppgiften att ta in det försprång som gästande Trädet tillskansat sig under de hittills spelade omgångarna.

Bengt Andersson i målet gjorde ett vederhäftigt intryck och får ges ett gott betyg. I fyrbackslinjen var Kenneth Andersson det stora namnet och höll gästernas Lars-Åke i strama tyglar. På mittfältet gjorde Ingvar Johansson ett fint arbete. Kedjespelet klaffade inte helt större delen av matchen och det var först i andra perioden som det fanns tendenser till någorlunda samspel. Gunnar Samuelsson var på alerten hela tiden och får sättas främst i den främre linjen.

P-O Gustavsson var väl den som annars mest oroade Trädet-försvaret och förutom kontroverserna med målvakten minns man ett stolpskott strax efter det att hemmaledning tagits med 1–0.

Serieledande Trädet kom till spel utan Bo-Lennart Bergsten i fyrbackslinjen och Claes Westermark i kedjan.

Goda betyg kan tilldelas Bengt Berger i målet, samt Yngve Ragnarsson i fyrbackslinjen jämte Egon Ekunger. Lars-Åke Ström vågade inte spela ut för fullt på grund av skada, men antecknade sig för fina framspelningar till bl.a. Bengt Fagersson, som var en av de bättre i kedjan.

Domaren Barnabas Geszti, Falköping, hade inga större problem att bemästra och kan ges ett gott betyg.

GESON.

# ONÖDIG POÄNGFÖRLUST FÖR KINNARP MOT HJO

29/8-72.

**Kinnarps IF fick en mycket onödig poängförlust mot IFK Hjo på söndagsmiddagen på Kinnemo. Det blev 2–1 efter en mållös första halvlek. Det var en tillställning som bjöd på vemodigt spel från båda håll – det stämde mycket illa på de flesta fötter. Sett till chanser hade ingen orättvisa skett om hemmalaget klarat den ena poängen och efter lagets 1–0 i början av andra halvlek, fanns det också goda möjligheter, men det brast i markeringarna i slutskedet och s egermålet för Hjo kom lite väl lättvindigt.**

Tony Persson och Gösta Ek hade var sin utmärkt chans i frilägen under första halvlek. En lika öppen noterade vi för Hjos Leif Pettersson i slutminuten av den första delen.

I upptakten av andra halvlek sågs Peter Englund i bra målchans efter fem minuter men fick ej slag på bollen. Leif Pettersson hade Hjos bästa tillfälle efter 14 minuter.

Sexton minuter var spelade när Peter Englund slog in 1–0 förbi ett då virrigt Hjo-försvar med målvakten ur spel. Peter fick svår vinkel, men visade fin behärskning och rullade kulan i nät.

Eklund och Ek hade var sin nickmålchans i 25 minuten, men det blev ingen utdelning.

Hjos kvittering kom i 35 minuten på straff efter "fotlåsning" på en Hjospelare. B-G Karlsson kvitterade.

Fyra minuter senare anlände segermålet genom Hans Pettersson. Det kom överraskande för såväl Hjo (?) som Kinnarp (!).

Det var inte mycket att hänga i julgranen som presterades av Kinnarp denna söndag i underbart eftersommarväder. Laget fick ut mycket lite i spel, men på ett par fötter gick det ganska hyggligt ändå. Det gäller främst för Conny Qvist i fyrbackslinjen och Tony Persson på mittfältet. I övrigt fattigt spel.

Hjo var inte märkvärdigt. Det fanns två spelare som bör rosas, nämligen unge yttern Kennet Johansson och hans kamrat på vänstersidan, Leif Pettersson. Bitvis skapligt agerande av mittfältets Tomas Bjurström och Jan Carlén.

125 personer hade löst entré. De njöt förmodligen enbart av solens varma strålar. Domaren Göran Söderlund, Borås, hade matchen i gott grepp.

BÅSSE

# Kinneveds CKF:s naturstig

31/8-72.

I söndags anordnade Kinneveds CKF-avd. naturstig i Kinnarp. Ett 50-tal startande fick en härlig promenad i ett strålande vackert sensommarväder. Utmed banan fanns 20 frågor att besvara och resultatet blev:

19 rätt: Inga Larsson, Slutarp. 18 rätt: Bengt Carlsson, Åsarp. 17 rätt: Birgitta Lagerstrand, Slutarp, Jan Ekman, Slutarp. 16 rätt: Anna Lindberg, Kinnarp, Jan-Erik Larsson, Slutarp, Barbro Carlsson, Åsarp, Inger Ekman, Slutarp, Gunborg Tegehall, Hasse Tegehall, Gunnar Tegehall, Jäla.

De rätta svaren: 1) Fackelblomster. 2) Pomolog. 3) Timjan. 4) Lars Molin. 5) Konståkning. 6) Fiskaren. 7) N. 8) Röd. 9) Dan Andersson. 10) Dra över frukt med socker. 11) Jonathan. 12) Flodiller. 13) Lule älv. 14) Österrike. 15. 50 st. 16) Fettistel. 17) Falköpings Tidning. 18) Lina Sandell. 19) Vävsätt. 20) Stenhumla.

Summan i burken var: 75 kr och 45 öre.

**Div IV Västergötland Norra**

Mariestad–Ekedalen 2–3
Skultorp–Sil 1–2
Tidaholm–Skövde 1–2
Skara–Hova 0–1
Kinnarp–Hjo 1–2
Trolmen–Falköping 5–1

| | | | | | | |
|---|---|---|---|---|---|---|
| IFK Tidaholm | 16 | 11 | 2 | 3 | 46–12 | 24 |
| IFK Skövde | 16 | 10 | 2 | 4 | 28–18 | 22 |
| IFK Hjo | 16 | 6 | 5 | 4 | 38–30 | 19 |
| Falköp. AIK | 16 | 7 | 5 | 4 | 33–30 | 19 |
| Hova | 16 | 8 | 2 | 6 | 32–27 | 18 |
| Ekedalen | 16 | 7 | 4 | 5 | 26–23 | 18 |
| Skara | 16 | 6 | 5 | 5 | 19–22 | 17 |
| Skultorp | 16 | 5 | 6 | 5 | 23–24 | 16 |
| Kinnarp | 16 | 4 | 5 | 7 | 20–30 | 13 |
| Trolmen | 16 | 2 | 6 | 8 | 27–37 | 10 |
| Sil | 16 | 4 | 1 | 11 | 27–45 | 9 |
| Mariest. BK | 16 | 3 | 1 | 12 | 23–44 | 7 |

**Div. VI Falköpingsgruppen**

Slutarp–Trädet 2–0
Mullsjö–Rapid 0–2
Furusjö–G. Adolf 2–3
Kättilstorp–Sandhem 0–6
Vilske-Kleva–Åsarp 2–3

| | | | | | | |
|---|---|---|---|---|---|---|
| Trädet | 12 | 9 | 2 | 1 | 33–13 | 20 |
| Slutarp | 12 | 8 | 1 | 3 | 32–16 | 17 |
| Åsarp | 12 | 6 | 3 | 3 | 20–16 | 15 |
| Sandhem | 12 | 5 | 4 | 3 | 23–13 | 14 |
| Mullsjö | 12 | 4 | 4 | 3 | 19–14 | 12 |
| Gust. Adolf | 12 | 3 | 6 | 3 | 26–26 | 12 |
| V.-Kleva | 12 | 3 | 5 | 4 | 13–16 | 11 |
| Furusjö | 12 | 1 | 5 | 6 | 19–24 | 7 |
| Rapid | 12 | 2 | 3 | 7 | 11–24 | 7 |
| Kättilstorp | 12 | 1 | 3 | 8 | 12–45 | 5 |

**Södra Skaraborgs reservserie**

Vedum–Kinnarp 5–3
FBK–Friscopojk. 1–0
Herrljunga–Hudene 3–0
FAIK–Vilske-Kleva 2–0
Floby–Grolanda 0–2

| | | | | | | |
|---|---|---|---|---|---|---|
| FAIK | 12 | 10 | 1 | 1 | 44–10 | 21 |
| Floby | 12 | 7 | 3 | 2 | 33–16 | 17 |
| Vedum | 12 | 8 | 0 | 4 | 26–23 | 16 |
| Kinnarp | 12 | 7 | 1 | 4 | 41–26 | 15 |
| Herrljunga | 12 | 6 | 0 | 6 | 25–31 | 12 |
| Friscopojk. | 12 | 5 | 1 | 6 | 23–20 | 11 |
| Grolanda | 12 | 4 | 2 | 6 | 17–14 | 10 |
| FBK | 12 | 4 | 0 | 8 | 16–34 | 8 |
| V.-Kleva | 12 | 2 | 2 | 8 | 13–29 | 6 |
| Hudene | 12 | 2 | 0 | 10 | 24–57 | 4 |

**Falköpings reservserie**

Gustav Adolf–Folkabo 3–3
Tomten–Furusjö 5–2
Åsarp–Trädet 2–2
Slutarp–Kättilstorp 2–2
Sandhem–Rapid 1–2

| | | | | | | |
|---|---|---|---|---|---|---|
| Rapid | 12 | 10 | 2 | 0 | 37–7 | 22 |
| Trädet | 12 | 8 | 1 | 3 | 33–17 | 19 |
| Slutarp | 12 | 8 | 1 | 3 | 40–20 | 17 |
| Sandhem | 12 | 7 | 1 | 4 | 40–19 | 15 |
| Tomten | 12 | 6 | 1 | 5 | 31–20 | 13 |
| Folkabo | 12 | 5 | 3 | 6 | 22–32 | 9 |
| Gust.-Adolf | 12 | 3 | 2 | 7 | 22–36 | 8 |
| Kättilstorp | 12 | 4 | 0 | 8 | 19–43 | 8 |
| Åsarp | 12 | 2 | 2 | 9 | 15–28 | 6 |
| Furusjö | 12 | 3 | 0 | 9 | 17–42 | 6 |

# Ridsporten har nått Frökind

5/9-72.

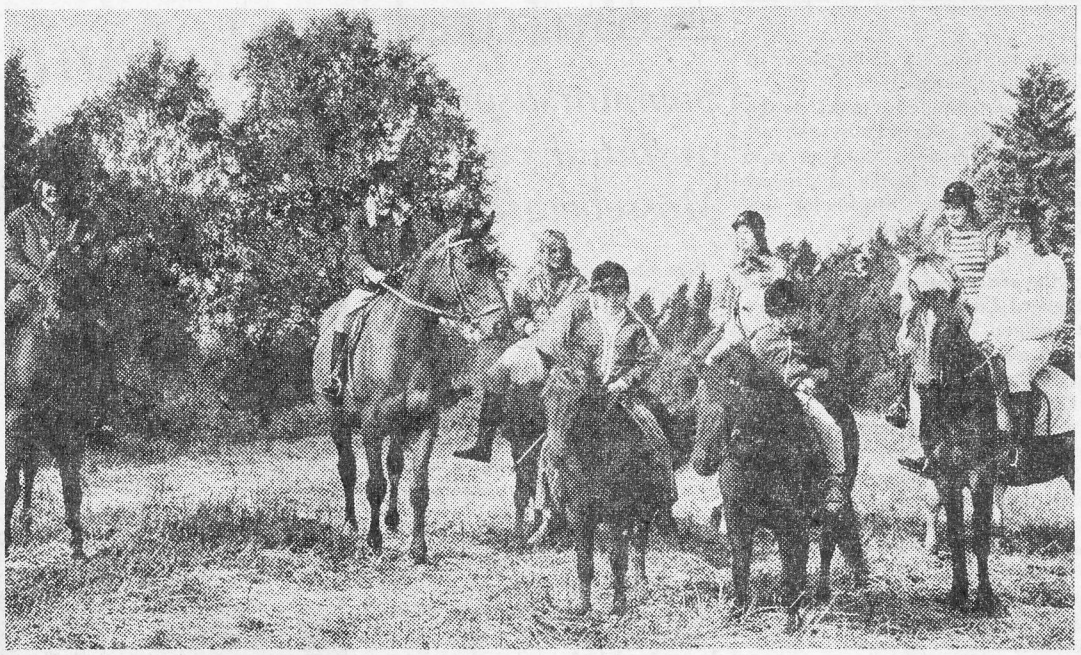

Hästar och ryttare poserade för FT-fotografen.

Ridintresserade ungdomar i Frökind anordnade under söndagsförmiddagen egenhändigt komponerade tävlingar i terrängen söder om Kinnarp. Föräldrar och andra intresserade ställde upp som funktionärer och det blev en i allt lyckad tävlingspremiär. Vid sidan om tävlingen anordnade man korvgrillning hos Abrahamssons. Som starter och sammanräknare fungerade Susanne Hammar och tillsammans hade ungdomarna gjort äppelkransar till vinnande hästar. Även skänkta priser fanns till de tävlande.

Det här var ett försök som slog väl ut och det är möjligt att ridsporten i Frökind fick ett genombrott, som lockar till nya aktiviteter.

Här resultat:

**Terrängbanan, ca 1 km:** Roland Hermansson, Miss Lipton 3 fel; Susanne Gunnarsson, Prins 4 fel; Ann-Britt Abrahamsson, Lucette 8 fel; Anette Arvidsson, Sparrov 8 fel; Marie Simonsson, Yxi 8 fel; Annika Göransson, Docka 12 fel.

**Hästpromenad med frågor:** Per Hermansson, Dorinda 8 rätt.

**Hoppbana 7 hinder:** Susanne Gunnarsson, Prins, 0 fel; Ann-Britt Abrahamsson, Lucette 3 fel; Marie Simonsson, Yxi 4 fel; Anette Arvidsson, Sparrov 10 fel.

Roland Hermansson vann terrängbanan. Här ses han med sonen Ola på hästen Dick.


**Tångavallen**

i dag kl. 15.
**Vilske Kleva A**
**Slutarp A**

Matchbollen skänkt av Falbygdens Väveri Slutarp.
**Söndag kl. 10.30**
**Åsarp B**
**Slutarp B**

**Trädgårdsmull**

för plantering och jordförbättring.
**Karbo Torv**
vid Kinneveds kyrka.
Tel. 334 52.

**SLUTARP**

Nybyggd enplansvilla i fasadtegel med bostadsyta om ca 107 kvm fördelad på 4 rum och kök samt hel källare. Vidbyggt garage. Inflyttningsklar i september.


2/9-72.

**Älgbanan**

i Axtorp Kinneved hålles öppen i dag kl. 10–12. OBS ändrad tid.

# Sensation av KIF

5/9-72.

Genom att i det närmaste chockstarta i de båda halvlekarna ordnade Kinnarp den stora överraskningen i div IV Västergötland Norra – vinst över IFK Skövde med 3–1 på bortaplan. Redan efter 13 minuter ledde Kinnarp med 2–0 och efter tre minuter i den andra halvleken med 3–0. Två av målen inspelade av nyförvärvet för säsongen Peter Englund. Bosse Thern var ypperlig som vanligt, svarade bl.a. för tredje målet och en målgivande passning.

Det var Bosse Thern som inledde målskyttet. Efter fem minuter lossade han skott med påföljden 1–0. Några minuter senare spelade han fram utmärkte Peter Englund, som tämligen omarkerad fixade 2–0.

Skövde hade under första match-halvan minst tre feta chanser till målskytte och dessutom stundtals ett gott grepp om spelet, men precisionen i de avgörande momenten var ej vad den borde varit.

Kinnarp slog på kontringar, tydligen ett effektivt vapen. Spelarna hade dessutom förmågan att ta tillvara de chanser som bjöds. Kanske var det där skillnaden – och vinsten – låg.

Tre minuter in på andra halvlek försvann Skövdes möjlighet att gå ikapp serieledande Tidaholm. Peter Englund var påpassligt framme på en returboll och gjorde inget misstag – 3–0.

Skövde hade sedan flera möjligheter till reducering, men bara en utnyttjades framgångsrikt. Jan Svartén frispelades av Tomas Hansson och hemmalaget fick sitt enda mål.

Kinnarps målvakt Thomy Pettersson agerade föredömligt. Bosse Thern var nyttig och framgångsrik som vanligt. Samma gäller Gösta Ek och naturligtvis Peter Englund.

Svartén och Gösta Hermansson tillhörde de bättre i hemmalaget.

Ypperlig domare var Hugo Broman, Vänersborg.

**TACK**

För alla bevis på vänskap och varmt deltagande vid min älskade Makes och vår käre lille Pappas

**GÖSTA SVENSSON**

bortgång, för den rika blomstergärden och för övrig hedersbevisning, som ägnats hans minne, få vi till släktingar, vänner och kamrater, grannar, Kinnarps Kontorsmöbler, arbetskamraterna, Sv. Träindustriarb.förb. Falköpingssekt., Hemvärnskamraterna, Skyttekamraterna Falbygdens Jakt- och Sportskytteklubb, Kinneveds Jaktvårdsförening, Vintorps och Högs Älgjaktlag, Jaktskytteklubben Eriksberg, Göteve, Habo, Sätuna, Solberga, Tidaholm, och Vilske, Bröderna Karlssons Plastindustri och B. Larssons Bil framföra vårt varmaste tack.

BERIT
**Lillbritt, Krister**

**Mossbrand**

Brandkåren i Falköping släckte i går en mossbrand i Kinnarp. Branden hade uppstått i samband med halmbränning. 9/9-72.

**Tre mål i andra halvlek blev vinst för Slutarp** 5/9-72.

I Tångamatchen mellan Slutarp och Vilske Kleva hade Slutarp de flesta och bästa målchanserna och detta kom att bli avgörande, trots att gästerna visade bra spel ute på planen. Halvtidsledningen blev dock så knapp som 1–0 efter mål i 10:e minuten av Ingvar Johansson, slutresultatet blev 4–1. Genom segern skuggar man fortfarande serieledande Trädet.

Det var Slutarp som inledde bäst och förutom målet kunde flera farligheter noteras framför Klevamålet, där målvakten Mats Ljung visade goda takter. Bakläng-gesmålet till trots. Småningom kunde gästerna antecknas för bra framstötar, där Leif Andersson och Tomas Danielsson var huvudfigurer, men de stoppades effektivt av hemmaförsvaret. En hörna strax innan paussignalen var den största farligheten från Klevalagets sida.

Slutarp inledde andra halvleken med att göra 2–0 i 7:e minuten och det var Alf Adamsson som slog till efter ett av Per-Olof Gustafssons långa inkast.

Efter hand tog gästerna över spelet med Jörgen Pettersson som pådrivare. Tillsammans med de tidigare nämnda kedjespelarna var han det största hotet för Slutarps försvar. Det blev emellertid Slutarp som gjorde mål och detta skedde efter hörna i 28:e minuten med Kenneth Andersson som målgörare.

Utan att det var speciellt hårt spel förekom en del onödiga kollisioner och en sådan resulterade i straff i 30:e minuten men denna slogs utanför av Roger Andersson. Bättre lycka hade då Alf Adamsson två minuter senare då han i trängt läge fick fin träff på bollen vilket gav 4–0.

Kleva reducerade sedan i slutminuterna med mål av Leif Andersson – 4–1.

Johnny Karlstedt gjorde en fin insats i hemmalagets fyrbackslinje, där Kenneth Andersson var bäst. Ingvar Johansson och Alf Adamsson gjorde förutom målen ett gott arbete på mittfältet. Leif Ekbom och Per-Olof Gustavsson klarade sig hyggligt i kedjan, där Roger Andersson inte hade någon större lycka med sig.

De redan nämnda i Klevalaget hörde till de bättre jämte Stig Wallander, Rune Jonsson och Leif Arvidsson.

Domaren Rune Alexandersson, Elmestad, hade inga större problem att bemästra.

GESON


LÅGPRISER - LÅGPRISER - LÅGPRISER - LÅGPRISER - LÅGPRISER - LÅGPRISER

**Slutarps Möbelindustri** öppnar i dag kl. 9–15

**1.000–tals MÖBLER och MATTOR**

Soffhörnor, soffgrupper, fåtöljer, bäddsoffor, hörnbäddar, bokhylleserier, soffbord, matbord, stolar, byråar, skrivbord speglar, hallbord, sängar, madrasser, köksbord, stolar m.m., m.m.

MATTOR storlek 140 x 200 LÅGPRISER

SÖNDAG öppet 13–19

Välkommen att se Er omkring i våra möbelhallar.

I fortsättningen öppet måndag–fredag 10–18, lördag 9–13

**SLUTARPS MÖBELINDUSTRI**

LÅGPRISER - LÅGPRISER - LÅGPRISER - LÅGPRISER - LÅGPRISER - LÅGPRISER


**Socialhjälpen** 9/9-72.

I Frökinds kommun utgick ifjol socialhjälp till 21 hjälpfall (som hjälpfall räknas antingen en familj eller en ensamstående person). Statistiska Meddelanden som lämnat denna uppgift konstaterar vidare att av dessa hjälpfall avsåg högst 10 hjälp till utländska medborgare (en familj räknas som utländsk om familjeföreståndaren är utländsk medborgare). Totala antalet hjälptagare var 69 personer, dvs 4 proc. av kommunens medelfolkmängd under fjolåret. Riksgenomsnittet var 6 proc. Den i kommunen utgivna socialhjälpen uppgick till 42.500 kronor. /PRK/


**GAMMALDANS**

i Lokal Frökind
lördagen den 9 sept. 1972, kl. 20.30.

**Musik av populära Larms.**

Servering. Sträng medlemskontroll.
Välkomna!
**Frökinds GDV**

**FOTBOLL**

på Gruveredsvallen, Mullsjö
Lörd. 9 sept. kl. 15.30

**MULLSJÖ IF–SLUTARPS IF**

Matchbollen skänkt av Nils Axelssons Trävaruhandel.

**Skol maten**

**Falbygdens skolförbund**

M: senapsgratinerad falukorv, potatisbullar, råkost. T: stekt fisk, potatis, isbergssallad, tomat. O: sjömansbiff, tomat. T: ärter och fläsk, ostsmörgås, frukt. F: köttbullar, potatis, sås, råkost, frukt.

**Motions-gymnastiken**

börjar för damer och herrar
**tisdagen den 12 sept. kl. 19.30**
**i Centralskolan, Kinnarp.**
Alla hälsas välkomna!
**Motionsklubben**

# DE UNGAS "OLYMPIAD" PÅ KINNEMO

9/9 -72.

Det vimlade av unga friidrottare på Kinnemo i Kinnarp i går. Årsklasserna 4, 5 och 6 var samlade till klubbmästerskap och intensiv strid mellan Södra-områdets Kinnarp, Vartofta och Yllestad. Tävlingarna gällde också som uttagning till kretsmästerskapen, som i år arrangeras av Stenstorps rektorsområde med Odenplan som tävlingsarena.

De tre bästa från de olika grenarna samt en reserv skall försvara Södra-färgerna.

Ur gårdagens resultatskörd hämtar vi följande:

**60 m flickor åk 4:** 1) Liselott Qvick K 10,6; 2) Gunilla Westerberg K 11,0; 3) Marie Klingstedt K 11,5; 4) Susanne Andersson V 11,5.

**Längd flickor åk 4:**
1) Liselott Qvick K 3,11; 2) Susanne Andersson V 297; 3) Gunilla Westerberg K 285; 4) Hillevi Oskarsson V 269.

**Höjd flickor åk 4**
1) Gunilla Westerberg K 100; 2) Lis elott Qvick K 95; 3) Eva Nilsson Y 90; 4) Ann-Charlotte Gustafsson K 90; 4) Lena Johansson K 90.

**Kast flickor åk 4**
1) Gunilla Westerberg K 23,01; 2) Britt Göransson K 16,62; 3) Marie-Louise Håkansson Y 16,58; 4) Liselott Qvick K 16,38.

**60 m pojkar åk 4**
1) Torgny Johansson V 9,8; 2) Kent Johansson K 10,1; 3) Åke Larsson V 10,3; 4) Anders Johansson Y 10,6.

**Längd pojkar åk 4**
1) Torgny Johansson V 342; 2) Kent Johansson K 334; 3) Anders Johansson Y 316; 4) Roger Pettersson K 296.

**Höjd pojkar åk 4**
1) Torgny Johansson V 105; 2) Dan Strängby Y 100; 3) Anders Johansson Y 100; 3) Åke Larsson V 100.

**Kast pojkar åk 4**
1) Åke Larsson V 40,25; 2) Roger Pettersson K 36,81; 3) Torgny Johansson V 36,58; 4) Bengt Jansson V 31,24.

**60 m flickor åk 5**
1) Lena Johansson V 10,4; 2) Ann Källeskog V 10,4; 3) Lisbeth Ek K 10,5; 4) Jane Söderström V 10,8.

**Längd flickor åk 5**
1) Lena Johansson V 322; 2) Lena Karlsson V 315; 3) Jane Söderström V 305; 4) Lisbeth Ek K 300.

**Höjd flickor åk 5**
1) Lisbeth Ek K 100; 2) Monika Dahlgren V 95; 3) Susanne Gunnarsson V 95; 4) Mikaela Johansson K 95.

**Kast flickor åk 5**
1) Sonja Neüman V 30,40; 2) Eva Hallden V 29,64; 3) Lena Karlsson V 25,82; 4) Lisbeth Ek K 25,64.

Kast med liten boll är en traditionell gren vid skolmästerskap.

**60 m pojkar åk 5**
1) Ingemar Sandberg Y 9,6; 2) Torbjörn Åkesson K 9,8; 3) Conny Johansson Y 10,0; 4) Per Karlsson Y 10,3.

**Längd pojkar åk 5**
1) Ingemar Sandberg ZY 377; 2) Conny Johansson Y 352; 3) Bo Andersson K 342; 4) Per Karlsson Y 341.

**Höjd pojkar åk 5**
1) Per Carlsson Y 118; 2) Conny Johansson Y 105; 3) Dag Björkman K 100; 4) Bo Andersson K 100.

**Kast pojkar åk 5**
1) Torbjörn Åkesson K 41,92; 2) Kenneth Lundh Y 40,95; 3) Bo Johansson K 38,80; 4) Anders Söderlund V 38,79.

**60 m flickor åk 6**
1) Uldine Widlundh V 9,0; 2) Gunilla Johansson V 9,8; 3) Mona Liljefors V 9,9; 4) Iren Lundqvist Y 9,9.

**Längd flickor åk 6**
1) Uldine Widlundh V 401; 2) Marita Dahlgren V 337; 3) Mona Liljefors V 337; 4) Barbro Källeskog V 331.

**Höjd flickor åk 6**
1) Eva Herbertsson V 115; 2) Barbro Källeskog V 115; 3) Mona Liljefors V 110; 4) Helen Strandh V 110.

**Kast flickor åk 6**
1) Mona Liljefors V 34,50; 2) Kristina Dagman V 34,17; 3) Rosmarie Kärrmander V 27,58; 4) Helen Strandh V 26,62.

**60 m pojkar åk 6**
1) Benny Carlsson V 8,7; 2) Åke Persson V 9,1; 3) Henrik Johansson V 9,4; 4) Börje Andersson V 10,0.

**Längd pojkar åk 6**
1) Benny Carlsson V 452; 2) Åke Persson V 411; 3) Henrik Johansson V 385; 4) Lennart Neüman V 357.

**Höjd pojkar åk 6**
1) Bo Johansson V 120; 2) Åke Persson V 110; 3) Henrik Johansson V 110; 4) Gunnar Kjellén K 110.

**Kast pojkar åk 6**
1) Åke Persson V 56,89; 2) Benny Carlsson V 54,04; 3) Inge Karlsson K 46,15; 4) Mikael Skoglund K 41,59.

Thomas Pettersson – lärare vid Södra-skolor – kontrollmäter höjdhoppet och övervakas av intresserade unga.

Från Kinnemo:
Båsse


SLUTARPS SKO
har öppet på söndag 13–19
Lågprisaffär i skor
Många nyheter
Lokal: Slutarps Möbelindustri, Falköpingsvägen.


forts.

forts.

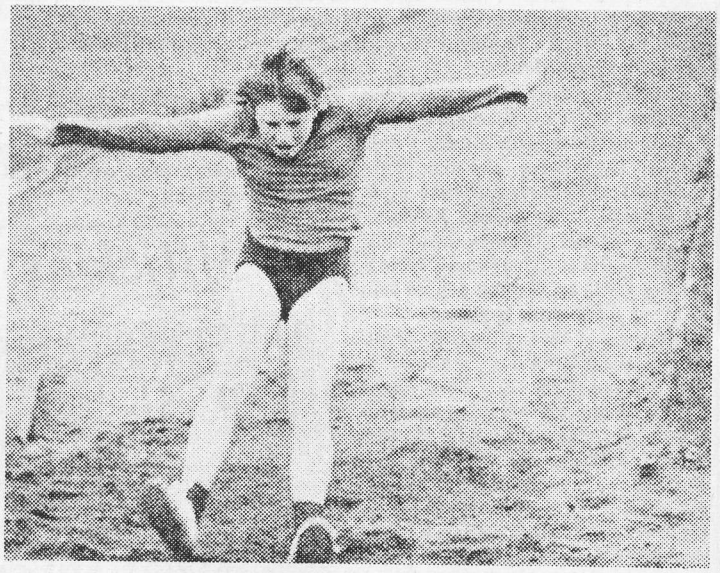

Det känns skönt att segla i väg i längdhoppsgropen.

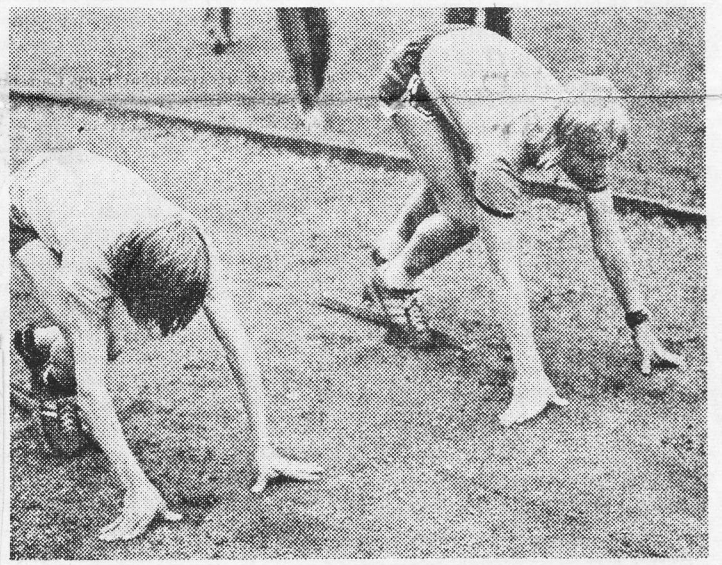

Klart start för 60 meter pojkar årsklass 6.

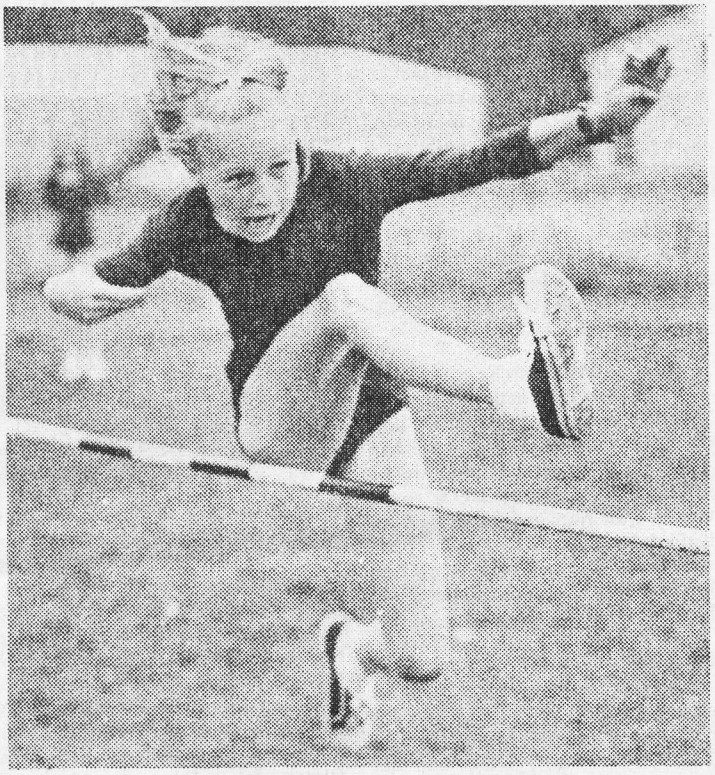

Spänst i höjdhoppssteget fordras för att man skall kliva över de stora höjderna.

## Lagen på Kinnemo söndag

| KINNARPS IF | SILS IF |
|---|---|
| 1 Tohmy Petersson | 1 Bernt Gustafsson |
| 2 Christer Johansson | 2 Göran Lundbäck |
| 3 Tony Persson | 3 Per Persson |
| 4 Anders Ek | 4 Ove Lind |
| 5 Tomas Carlsson | 5 Roland Nilsson |
| 6 Peter Englund | 6 Olle Lundberg |
| 7 Roland Moberg | 7 Leif Andersson |
| 8 Tord Torstensson | 8 Leif Seth |
| 9 Bo Thern | 9 Sven-Olof Hellström |
| 10 Kenneth Palmqvist | 10 Claes Göran Thörn |
| 11 Gösta Ek | 11 Kjell Selmosson |
| 12 Bengt Persson | 12 Jonny Johansson |
| 13 Conny Qvist | 13 Rolf Wilsson |
| Samling Kinnemo 13 | |

Domare Bengt Löfgren Falköping
Linjedomare Ingvar Roos Floby, Per-Erik Johansson Vartofta


## FRÖKINDS-CENTERN

inbjuder medlemmar och sympatisörer till **Lokal Frökind** lördagen den 16 sept. kl. 19.30.
Anförande av Solveig Jonsson, Vedum. Frågelek. Kaffe. Dans.
Välkomna!
**Kommunorganisationens styrelse.**



## UNGDOMAR I FRÖKIND

Välkomna till Lokal Frökind fred. 15/9 kl. 17.30.
Kyrkans Juniorer och Miniorer 7–14 år.
Tisd. 19/9 kl. 19.30
Kyrkans Ungdom. i Lokal Frökind från 14 år.
Buss går från Börstigs kyrka kl. 19.00 över Döve och Brismene till Lokal Frökind.
**Kyrkans Ungdom i Kinneveds pastorat.**


**Tidaholm seriesegrade i lagskeet** 14/9-72

Serieskjutningen i lagskeet avslutades fredagen den 1/9. En suverän svit svarade Tidaholmslaget för; 12 segrar, 1 oavgjord, 1 förlust av 14 matcher. Det visar en mycket fin jämnhet i laget. Intresset för denna form av lagskjutning har varit stort, fler klubbar är intresserade av att ställa upp med ett lag. Svårigheten är att organisera det hela så att det inte drar ut för länge på hösten. Möjligheten att dela upp skjutningen i 2 serier och ett möte segrande lag emellan vore en lösning.

**Kinnarp 111–Tidaholm 136**

Leif Andersson, P O Johansson, Tidaholm, 23 vardera, Gunde Johansson, Kinnarp, 22, I Karlberg, 7+10, Krister Evertsson, dito, 8+9, Aimo Gustavsson, Kinnarp, 6+8.

**Uppskjuten match**
**Eriksberg 124–Kinnarp 117**

Bernt Berntsson, Eriksberg, Bengt Akesson, Kinnarp, 22 vardera, Roland Alfredsson, Eriksberg, 9+9, L Å Brodd, Kinnarp, 6+9.

**Mullsjö gjorde enda målet**

Mullsjö som endst vunnit fyra matcher i årets serie, hade inte allt för stort hopp mot serietvåan Slutarp som gästade Gruveredsvallen i lördags. Nu gjorde man dock en mycket bra match och vann helt rättvist med 1–0 och hjälpte väl därmed Trädet i serietoppen.

Man fick en verklig drömstart med mål omgående genom Roger Josefsson, som kunde se sin frispark från cirka fyrtio meter dala i mål bakom Slutarps målvakt. En stund in på andra halvleken lobbade Håkan Melin i bra läge men dock över målet. Royan Lind hade också han bra tillfälle att öka ledningen, men det hela rann ut i sanden. Slutarp hade också tillfällen och missade bl.a. ett öppet mål efter hörna.

Första halvlek bjöd på jämt spel, det gjorde dock inte den andra då Slutarp sakta men säkert tog över mittfältet och hade stundtals ganska bra press på Mullsjö. Pressen resulterade inte i några allt för allvarliga måltillbud.

I Mullsjö gjorde fyrbackslinjen ett gediget intryck tillsammans med målvakt Sune Elf. Mittfältet var bra i första halvlek, men föll tillbaka i andra. Kedjan är fortfarande för uddlös och betecknande nog spelade målgöraren Roger Josefsson i fyrbacksli njen.

Slutarp tycktes inte höra hemma i serietoppen efter spelet som bjöds.

Domare var Stig Ljung, Habo.

12/9-72. PICKO


## Tipspromenad

i naturskönа **Axtorp, Kinnarp** söndagen den 17/9 kl. 10.00 –12.00.
Start och mål vid församlingssalen.
**OBS** även barnfrågor.
**Kinnarps I.O.G.T.-N.T.O. Ungdomssektion.**



## KINNEMO

Söndag kl. 14.00
Div. IV N. Västergötland
**Sils IF**
**Kinnarps IF**

# Kyrkans barntimmar populär avkoppling för de unga

16/9-72.

En grupp ur Kyrkans barntimmar tillsammans med ledarna Astrid Pettersson och Maj-Britt Johansson.

70 flickor och pojkar i åldern från 4 till 7 år deltar i Kyrkans Barntimmar i Frökind. Det är indelade i fyra grupper med två på torsdagen och två på fredagen. Samlingspunkt är Lokal Frökind där lek blandas med allvar. Barntimmarna har blivit en ersättning för kyrkans söndagsskola och en populär avkoppling för de unga. Verksamheten, som startade på hösten 1969, finansieras av kyrkan. Ledare är Astrid Pettersson, Maj-Britt Johansson, Gull-Britt Brage och Berit Samuelsson.

**Kinnarps IF–IFK Falköp. 0–17.**

Målg: Morgan Gustavsson 8, Stefan Gyllensvaan 3, Peter Lindberg 2, Morgan Johansson 2, Mikael Metso, Lars Ola Fronth.

IFK Falköping fortsätter att "krossa" allt motstånd i tabellen och denna gång var det Kinnarps tur att få känna av Falköpings stora styrka. Bra i hemmalaget var Torbjörn Åkesson, Bo Andersson och Pär Kjellander medan IFK Falköping hade sina bästa i Per Ågren, Tomas Johansson och Jörgen Gustavsson.

**Grolanda IF–Kinnarps IF 7–0.**

Målg: Kent Liedholm 3, Johan Fock 2, Mikael Arvidsson, Hasse Johansson.

En fin avslutning av Grolanda som visade att man kommer att få ett bra lag nästa år. Bäst i laget var Rolf Karlen, Uno Hermansson och Mikael Arvidsson medan Glenn Johansson, Torbjörn Åkesson och Bo Andersson var bäst i Kinnarp.

19/9-72.

(Slutspelad)

| | | | | | | | |
|---|---|---|---|---|---|---|---|
| IFK Falköping | 10 | 10 | 0 | 0 | 86 | 2 | 20 |
| Floby IF | 10 | 8 | 0 | 2 | 24 | 14 | 16 |
| V. Kleva BK | 10 | 5 | 0 | 5 | 20 | 27 | 10 |
| Grolanda IF | 10 | 5 | 0 | 5 | 19 | 28 | 10 |
| Falköpings BK | 10 | 2 | 0 | 8 | 17 | 24 | 4 |
| Kinnarps IF | 10 | 0 | 0 | 10 | 4 | 75 | 0 |


**Tångavallen**

lördag kl. 15.00

**Furusjö A**
**Slutarp A**

Matchbollen skänkt av Slutarps Kvarn.

Söndag kl. 11.00

**Gustav-A B – Slutarp B**


**Oberäkneligt KIF**

Kinnarp har spelat lite oberäkneligt i år. Därför skulle det inte förvåna om laget på bortaplan mot Ekedalen fixar båda poängen. Det kan behövas om det inte skall bli för nervigt senare i höst. 15 poäng är inte helt betryggande och det är möjligt att Trolmen kommer upp till 14 efter dagens match mot jumbon Mariestad. Vinner sedan Sil mot FAIK är det rent ut sagt kritiskt.

**Trädet har betryggande ledning**

Än en gång har Trädet tagit betryggandeledningiFalköpingssexan. Fem poäng till Slutarp är troligen ouppnåeligt på de matcher som återstår. Knappast troligt att ledarna tappar poäng mot Kättilstorp i dag. Slutarp bör också fixa poängen mot Furusjö, som är lättare att tas med på bortaplan än hemma. Det blev för övrigt dubbla SIF-poäng på bortaplan.

16/9-72.


**RENAULT -73**

**VISNING**

**Fred. kl. 16–20 Lörd. kl. 10–18**

**Välkommen att se och provköra**

**SAMTLIGA MODELLER**

**SENASTE NYTT**

**Renault 15 — Renault 17**

**Vi bjuder på kaffe och läsk**
**Ballonger till barnen**

RENAULT

**AB BIL & MOTOR**

**SLUTARP TEL. 33262, 33292**

RENAULT -73
VISNING IDAG KL 10–18
AB BIL & MOTOR
SLUTARP

# Upp och ner för Kinnarp, 1–2 mot Sil

12/9-72.

Kinnarps IF har svårt att komma loss på Kinnemo. Söndagsmatchen mot Sil var inte så tokig spelmässigt, men det blev ändå förlust med 2–1. Det var hemmapojkarna som förde kampen, även om Sil kom något bättre i andra halvlek. KIF borde avgjort den här matchen på ett tidigt stadium, men anfallsspelet låste sig i närheten av gästernas mål. Kenneth Palmqvist och Peter Englund hade under inledningen av matchen två fina tillfällen till ledningsmål, men i båda fallen klarade målvakten Bert Gustafsson till hörna. Ledningsmål för KIF svarade Bo Thern för i den 26 minuten, då han efter frispark fick träff på bollen, vilken via stolpen letade sig in i målet.

Efter halvtimmens spel hade Sil sin bästa chans då Kinnarpsbacken Tomas Carlsson missade bakåtpassning. En Silspelare hann emellan, men slog bollen utanför.

Ny Kinnarpschans hade Moberg-Thern och Englund i 33 minuten, där de två första kombinerade och där Englund skarvade utanför. Det var faktiskt ett riktigt snyggt anfall.

Kvitteringen kom efter 39 minuter genom Kjell Selmosson, som omarkerad fick fritt fram för skott. Två minuter före paus hade Sil farliga hörnor efter bra frisparksprojektil av Leif Seth.

Det går inte att frånkänna Kinnarp ett visst övertag även under upptakten av andra halvlek. Gösta Ek var inblandad i en situation, där målvakten överspelades men bollen gick utanför målet. Vi antecknade också en farlighet efter frispark och en kanon i ribban av inhopparen Conny Qvist efter halvtimmens spel.

Rullgardinen drogs ner för KIF i den 40 minuten då Olle Lundberg efter hörna nickade bollen i nättaket. Kinnarp hade i den här matchen en rejäl chans att få säker mark under fötterna, men nu verkar det som om Trolmen och Sil kommer rusande bakifrån. Än är det dock ingen fara på taket. KIF är ett märkligt lag. Ena dagen fräsigt spel och seger mot ett av topplagen, andra dagen fall mot en av jumbokandidaterna.

Trots allt gick det i spel ganska hyggligt för KIF-pojkarna med Tony Persson i en framträdande försvarsroll och säkert målvaktsspel av Thomy Pettersson.

Mittfältet var avgjort starkare än Sils med såväl Thern, Moberg som Torstensson i framträdande roller. Avgjort sämre gick det i anfallet där det handlade mest om Palmqvist och Ek, men de två stångades förgäves mot Sil-försvaret. Det var för övrigt Eks sista match i KIF-tröjan – nu blir det höstfortsättning i Slutarps IF.

Gösta hade så när blivit den som räddat poängen till KIF och därmed satt punkt för en i många stycken framgångsrik period i Kinnarps IF.

Bengt Löfgren, Falköping, var matchledare och god sådan. Publik 75 personer.

**Kinnarps IF A:** Thommy Pettersson, Bengt Persson, Tony Persson, Anders Ek, Tomas Carlsson, Roland Moberg, Bo Johansson, Bo Thern, Peter Englund, Christer Johansson, Kenneth Palmqvist, Tord Torstensson, Tomas Westerberg, Conny Qvist,. Match mot Ekedalens SK. Samling i dag 13.30 Cafeét.

**Kinnarps IF B:** Rolf Andersson, Jan-Ove Claesson, B O Engstrand, Rune Torstensson, Conny Johansson, Tommy Nero, Bo Ivarsson, Kent Bengtsson, Kjell Ahl, Tomas Westerberg, Åke Persson, Roland Jansson, Fleming Torstensson, Uno Carlsson. Match mot Floby IF B Samling Kinnemo, söndag 10.

**FRÖKIND**

**Kommunfullmäktige**

sammanträder i Lokal Frökind, onsdagen den 20 september 1972 kl. 19.00.

**Ordf.**

**Har du både hus och bil, så har du kanske fel bil.**

Titta på Renault 16.
Personbil med lite egen karaktär. Snabbare än både stora Saaben och Volvo 142/144. En av de kvalitetsmässigt bästa bilarna i Svensk Bilprovnings bok "Bilens svaga punkter". Bekväm. Framhjulsdriven.
Och när du behöver lite mer utrymme, gör du om den till skåpbil på nån minut. Med ett lastutrymme som är 1 meter brett, 1 meter högt och 1,6 meter långt. Rymmer ledigt 3 balar torvmull.
Just nu har vi utställningen full med lådor och brädor. Kom in och möblera om i Renault 16 själv. Och ta med hela familjen. Man skall vara många när man provkör.

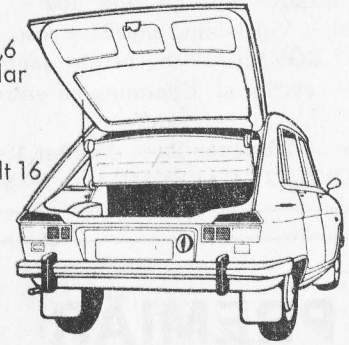

Vi specialvisar Renault 16 hela veckan.

**AB Bil & Motor, Slutarp**
Tel. 0515/332 62, 332 92

**Slutarps IF–Kinnarps IF 1–2.**

Målg: S: Urban Andersson. K: Tomas Westerberg, Roland Jonsson.

Slutarpslaget gjorde en verklig kämpamatch i mötet med Kinnarp och föll endast med uddamålet av tre – en stark prestation. Bäst i Slutarp var Ulf Karlén men alla får godkänt i laget. Kinnarp hade sina bästa i Kent Berntsson och Tommy Westerberg.

| | | | | | | |
|---|---|---|---|---|---|---|
| Kinnarps IF | 9 | 8 | 0 | 1 | 61–14 | 16 |
| Fröjereds IF | 9 | 8 | 0 | 1 | 48– 9 | 16 |
| Sandhems IF | 9 | 4 | 1 | 4 | 24–24 | 9 |
| BK Rapid | 9 | 3 | 2 | 4 | 23–19 | 8 |
| Slutarps IF | 9 | 2 | 0 | 7 | 9–34 | 4 |
| Ekedalens SK | 9 | 0 | 1 | 8 | 4–71 | 1 |

**Slutarps IF–Folkabo IK 0–18.**

Målg: Dag Johansson 6, Anders Svensson 4, Sören Johansson 3, Rune Andersson 2, Leif Bore 2, Leif Gustavsson.

Folkabo som endast kunde samla tio man till avslutningsmatchen mot Slutarp hade inga som helst bekymmer med att vinna en komfortabel seger. Bäst i laget var Dag Johansson, Leif Bore och Sören Johansson medan de bästa i Slutarp var Håkan Andersson, Magnus Ekman och Stefan Ekman.

**Roger A. Slutarpsdominant**

Slutarp har inte gett upp jakten på serieledande Trädet och knappade i lördagens match mot Furusjö in på målskillnaden genom vinst med 6–1. Från början såg det dock inte så lovande ut och i första halvleken visade gästerna ett hyggligt spel, där man också tog ledningen i 41:a minuten på ett hårt skott av vi Sjökvist.

I hemmalaget, där nu Gösta Ek gjorde sin debut klaffade det inte helt i kedjan. Det var först efter paus som det någorlunda slog i samspelet och då kom även målen på löpande band.

Roger Andersson var riktigt på alerten och svarade för fyra fullträffar. Per-Olof Gustavsson och Gösta Ek delade på de återstående två målen. De nämnda får väl sättas främst i kedjan och när det gäller försvaret får målvaktem Bengt Andersson och Jonny Karlstedt ett plus för sina insatser.

Furusjö inledde som nämnts matchen mycket bra och hade stundtals ett gott samspel, men i andra perioden fick man finna sig i att vara statister.

19/9-72. GESON

**C-grupp II:**

**Falköpings BK–Slutarps IF 17–0.**

Målg: Toni Ögren 7, Torgny Andersson 3, Jan Uddenstig 3, Ove Svärd 2, Benny Johansson, Jan Olof Jonsson.

Falköpings BK fortsätter att övertyga och Slutarp fortsätter att vara seriens "strykpojke" så ni förstår att FBK inte hade några större bekymmer i matchen. Bäst i FBK var Torgny Andersson och Toni Ögren medan Håkan Andersson, Inge Karlsson och Mikael Skoglund får godkänt i Slutarp.

**Tipspromenaden i Kinnarp** 19/9-72.

Trots att vädret inte var det allra bästa kom ändå 64 st till promenaden i Axtorp. Start och mål var förlagda till samlingssalen Axtorp.

Trots att regnet gjort det fuktigt i terrängen trivdes deltagarna med den trevliga och omväxlande banan och de kniviga frågorna. Någon tolva blev det inte. ej heller elva, men tio lyckades två uppnå. Skiljefrågan som bestod i att gissa hur mycket pengar det var i en burk, fick avgöra inbördes placering. Det fanns 49:26 i burken, närmast kom Christer Öman, Kinnarp, som gissade 49:75.

De tre bästa har priser att avhämta på lördag.

Rätt rad: 2 1 1 1 2 2 x x 1 2 x 1.

Prislistan: 1) Christer Öman och Ingemar Jansson, Kinnarp, 10 rätt 3)Rose-Marie Carlsson långväga gäst från Blekinge. 4) Ingrid Ahlqvist, Slutarp, och Astrid Andersson, Vårkumla. 6) Åke Torstensson, Kinnarp, 7) Tommy Larsson, Falköping, 8)Inga Svensson, Kinnarp, 9) Monica Öhman, Kinnarp, 9) Erik Svensson Kinnarp och Ingrid Björnell, Baskarp.

Barnfrågor: 1) Gunilla Westerberg, Katarina Åkesson och Thorbjörn Åkesson 7 rätt.

Kinnarp IOGT–NTO ungdomssektion stod som arrangör.

# NY KINNARPSFÖRLUST NU MOT EKEDALEN

19/9-72.

**Lördagens match mellan Ekedalens SK och Kinnarps IF i div IV Västergötland norra slöt med seger för Ekedalen med siffrorna 3–1 efter ledning med 1–0 i halvtid. Nu blev Ekedalens seger ett mål för stor, då det var rätt jämnt i frågan om spelet. Vad det gäller målchanser var det Ekedalen som kunde ta vara på dessa på bästa sätt. Utöver målen var det inte så mycket som hände och därför blev det en rätt intresselös match.**

Spelet var inte heller så bra och det var inte så många gånger under matchen man fick se några riktigt fina kombinationer. Bäst i spelhänseende var dock Ekedalen.

Första målet blev hemmalagets och det var Kurt Gustavsson som kunde slå in 1–0 i första halvleken.

Andra halvlek var inte så gammal när 2–0 kom och det var Bengt Fredriksson som slog på ett överraskande skott som smet in strax vid stolpen. När fem minuter återstod att spela kunde Kinnarp reducera till 2–1 på en straff inslagen av Bosse Thern, men två minuter före slut ökade Ekedalen till 3–1 och bakom detta mål stod Sigge Kroona.

De bästa insatserna i Ekedalen svarade målvakten Leif Persson för liksom uteförsvararen Bengt-Åke Blomberg som arbetade mycket säkert i fyrbackslinjen.

Vidare gjorde Leon Blank en bra insats på mittfältet, medan Sigge Kroona var den bäste i kedjan.

Kinnarp, som ett tag i våras slogs i toppen av serien, infriade inte alls förväntningarna. Laget fick aldrig igång något spel att tala om. Bäst i försvarshänseende var uteförsvararen Anders Ek. Vidare glimtade Bosse Thern till ibland som mittfältsspelare, medan Kenneth Palmkvist var farligast bland forwards.

Domare var Tore Hjelm, Lidköping.

GREGER

*Frökindsfullmäktige:* 21/9-72.

# "Kan vi inte bjuda på hundskatten?"

**Trots att bara tio ärenden stod på föredragningslistan blev det ett ganska långt sammanträde när Frökinds kommunfullmäktige i går kväll samlades i Lokal Frökind. Det blev en del debatt kring förslaget om bidrag till föreningar och organisationer, där idrotts- och fritidsnämndens ordförande Göran Andersson talade för högre anslag i de fall då kommunstyrelsen prutat på de begärda summorna. Också kring hundskatten blev det lite diskussion och en ledamot föreslog t.o.m. att man skulle bjuda hundägarna på skatten det här sista året – d.v.s. innan Frökind går upp i Falköpings kommunblock.**

Kommunstyrelsen hade föreslagit oförändrad hundskatt på 25 kr. Hr Gustav Gustavsson föreslog en höjning till 35 kr och påpekade att det var länge sedan hundskatten höjdes. Hr Lars Gustafsson tyckte tvärtom; kan vi inte bjuda på skatten det här sista året? Kommunstyrelsens ordförande Gunnar Larsson upplyste om att man är enligt lagen skyldig att ta minst tio kronor i hund skatt. Men även han tyckte att man väl kan diskutera varför man skall ha skatt just på hundar. Ett skäl är väl att man vill ha viss registrering av hundbeståndet, ett annat att man genom skatten håller nere hundbeståndet, vilket i sin tur är önskvärt ur renhållningssynpunkt.

Debatten slutade med att hundskatten blir oförändrat 25 kr.

Ett förslag angående civilförsvars anläggningar godkändes. För Falköpings civilförsvarsområde har vissa objekt framflyttats till 1974/75 av ekonomiska skäl.

Fullmäktige beslöt att i kommunalt partistöd utbetala 6.000 kr. Anslagen till föreningar och organisationer följde i stort kommunstyrelsens förslag. Dock fick Frökinds motionsklubb begärda 2.000 kr i stället för 1.500 som kommunstyrelsen föreslagit, Brismene–Börstigs CUF 2.100 i stället för 1.600, medan Kinneveds Skytteförening fick nöja sig med av kommunstyrelsen föreslagna 1.000 kr trots att de begärt 2.500, vilket även idrotts- och fritidsnämnden tillstyrkt. Vi återkommer med redogörelse för övriga anslag som beviljades av fullmäktige.

Fullmäktige godkände förslaget från samarbetsnämnden i Falköpings kommunblock om kommunsammanläggning liksom samarbetsnämndens förslag om upplösning av skolförbundet – i samband med kommunsammanläggningen upphör skolförbundet med sin verksamhet.

Förslaget angående va-utbyggnad till nytt industriområde antogs, och fullmäktige beslöt att 50.000 kr skall tas ur kapitalbudgeten för i år anvisade medel. Området skall användas för planerad utbyggnad av Kinnarps Kontorsmöbler.

Anbud antogs för tillbyggnad av pensionärsbostäder på fastigheten Kinneved 5:14. Innan sammanträdet avslutades lämnade Elof Rehn en redogörelse för dispositionsplan över Kinnarps–Slutarps samhällen.


**SLUTARPS SKO**

**har öppet på söndag 13-19**

**Lågprisaffär i skor**
**Många nyheter**

**Lokal: Slutarps Möbelindustri, Falköpingsvägen.**



**SLUTARP**

P. g. av den stora tillströmningen av kunder ser vi oss nödsakade att ha stängt på lördagar t.v.

Vi beklagar den försämrade servicen, men vi har **öppet måndag–fredag** samt **alla kvällar som vanligt.**

**AB L. Gustafssons Möbelaffär**

**Slutarp. Tel. 0515/33179.**

# Beviljade bidrag

23/9-72.

En rad bidrag till föreningar, organisationer, ungdomsledarkurser samt folkhögskolestipendier beviljades av Frökinds kommunfullmäktige vid onsdagskvällens sammanträde. Fullmäktige var mycket generöst och endast sju ansökningar avstyrktes enligt kommunstyrelsens förslag nämligen från Falbygdens Flygklubb, Sveriges 4H, Riksförbundet mot allergi, Frälsningsarméns skolhem, Riksföreningen för trafik- och polioskadade, Vi Unga och Falbygdens övervakarförening.

Men de allra flesta som begärt fick alltså bidrag och pengarna fördelades enligt följande:

Kinnarps Bordtennisklubb 2.500 kr, Kinneveds Jaktvårdsförening 300, Kinnarps IF, friidrottssektionen 1.000, Kinnarps IF, sarg till löparbanor 3.500, verksamheten 4.000, skötsel av Kinnemo 6.000, Luttra Bordtennisklubb, hyreskostnader 500, Kinneveds Schackklubb, verksamheten 400, Slutarps IF, driftsanslag 10.000, driftsanslag till isbana 1.000, Vartofta Hemvärnsområde 500, Frökinds Motionsklubb 2.000, Brismene–Börstigs CUF-avd. 2.100, Kinneveds Skytteförening 1.000, Idrotts- och fritidsnämnden, vandringsleder 500.

Sköttning–Luttra vägsamfällighet 20.000 kr, Frökinds vägkommitté /Enskilda vägar 15.000, Kinnarp–Slutarps vägförening/Driftanslag 35.000, Vilske–Vartofta kretsloge av IOGT–NTO 200, Skaraborgs läns Blindförening 100, Falbygdens Hembygds- och Fornminnesförening 300, S:t Lukasstiftelsens mottagningar 100, Kinneveds avd. av Centerns Ungdomsförbund 500, Föräldraföreningen för Rörelsehindrade barn och ungdom 600, Ekeskolans Föräldraförening 100, Soldaternas Vänner 100, Riksföreningen mot Reumatism 100, Falköpings Astma och Allergiförening 100, Diabetesföreningen i Falköping m.o. 100, Falköpings lokalavdelning av DHR 500, Stiftelsen Sommarsol, DHR:s barnkoloni 100, Föreningen för Utvecklingsstörda Barn i Falköping m.o. 100, Hörselfrämjandet 100, Brismene–Börstig avd. av Centerns Ungdomsförbund 420, Åsarps Missionsförsamling 600, Frökinds Hem- och Skola-förening 1.000, Västergötlands Turisttrafikförening 100, Stiftelsen Frökinds Hyresbostäder/Driftanslag 500, Slutarps Samhällsförening 1.000, Kinnarps IOGT–NTO-förening 1.000

Vårkumla Bygdegårdsförening 1.500, Brismene Hembygdsförening-/Rep. av uthusbyggnad 4.250, Börstigs Bygdegårdsförening 4.500, Luttra Bygdegårdsförening 4.000, Studieförbundet Vuxenskolan, Falbygden 9.149, ABF, södra Skaraborg 1.447, SKS i Falbygden, lokalavd. av Sveriges Kyrkliga Studief. 964, och Stipendier till ungdomsledarkurser 400 kr och Folkhögskolestipendier, förslagsanslag 1.000 kr.


## Sömnadskurs

startar i **Kinnarp.**
Ledare fru Margit Andersson.
Anmälan och förfrågan om denna och övriga kurser göres till

studieförbundet vuxenskolan

Tel. 0515/188 80


# Kan Kinnarp stoppa Hova?

23/9-72.

**Till Kinnemo i Kinnarp kommer i morgon Hova, som just nu är ett färgstarkt lag med god besättning. Leif Aronsson och Co blir säkert sevärda. Laget håller en fjärde plats, är en poäng efter FAIK. Kinnarp är inte helt på säkra sidan, om det skulle gå så att såväl Trolmen som Sil vinner sina matcher. Mariestads BK har teoretiskt chansen att klara sig kvar. Tre matcher är kvar och ställningen för kvartetten i botten följande: jumbo MBK med 10, sedan följer Sil 11, Trolmen 12 och Kinnarp 15. Därefter är det ett hopp till Skara med 20 poäng.**

**Slutarp har på sin lott bortamatch mot jumbon Kättilstorp som trots sin placering kan vara en hotande motståndare. Det har de senaste resultaten vittnat om.**

## Lagen på Kinnemo, söndag

| Kinnarp | Hova |
|---|---|
| 1. Tohmy Pettersson | 1. Svenne Spjut |
| 2. Christer Johansson | 2. L-O Pettersson |
| 3. Tony Persson | 3. Håkan Gustavsson |
| 4. Bengt Persson | 4. Bo Persson |
| 5. Anders Ek | 5. Håkan Larsson |
| 6. Roland Moberg | 6. Leif Ericsson |
| 7. Tord Torstensson | 7. Ulf Gustafsson |
| 8. Bo Johansson | 8. Leif Aronsson |
| 9. Bo Thern | 9. Leo Persson |
| 10. Peter Englund | 10. Sten Andersson |
| 11. Kenneth Palmqvist | 11. Arne Danielsson |
| 12. Tomas Carlsson | 12. Roland Fredin |
| 13. Tomas Westerberg | 13. S-E Gustafsson |

Samling Kinnemo 13.

Domare: Rune Karlsson, Borås.
Linjemän: Erland Molander, Falköping, Hans Karlsson, Falköping.


## KINNEMO

söndag kl. 14
**Div. IV Västergötl. Norra**

**Hova IF**
**Kinnarps IF**


**Div IV Västergötland Norra**

Skultorp–Mariestad 4–1
Tidaholm–Skara 4–1
Falköping–Ekedalen 4–0
Hjo–Sil 6–2
Kinnarp–Hova 1–1
Trolmen–Skövde 1–1

| | | | | | | |
|---|---|---|---|---|---|---|
| IFK Tidaholm | 20 | 14 | 3 | 3 | 61–18 | 31 |
| IFK Skövde | 20 | 11 | 4 | 5 | 35–26 | 26 |
| Falköpings AIK | 20 | 9 | 7 | 4 | 43–35 | 25 |
| Hova | 20 | 9 | 5 | 6 | 43–34 | 23 |
| IFK Hjo | 20 | 7 | 6 | 6 | 49–38 | 22 |
| Skultorp | 20 | 7 | 8 | 5 | 33–29 | 22 |
| Ekedalen | 20 | 8 | 5 | 7 | 32–34 | 21 |
| Skara | 20 | 7 | 6 | 7 | 27–30 | 20 |
| Kinnarp | 20 | 5 | 6 | 9 | 26–37 | 16 |
| Trolmen | 20 | 3 | 7 | 10 | 33–51 | 13 |
| Sil | 20 | 5 | 1 | 14 | 36–60 | 11 |
| Mariestads BK | 20 | 4 | 2 | 14 | 32–65 | 10 |

**Div VI Falköpingsgruppen**

Furusjö–Mullsjö 1–1
Kättilstorp–Slutarp 2–2
Åsarp–Trädet 1–4
Sandhem–Rapid 1–0
V. Kleva–G. Adolf 3–1

| | | | | | | |
|---|---|---|---|---|---|---|
| Trädet | 16 | 13 | 2 | 1 | 44–15 | 28 |
| Slutarp | 16 | 10 | 2 | 4 | 44–21 | 22 |
| Sandhem | 16 | 8 | 4 | 4 | 34–19 | 20 |
| Åsarp | 16 | 8 | 3 | 5 | 27–27 | 19 |
| Mullsjö | 16 | 5 | 6 | 4 | 21–16 | 16 |
| G. Adolf | 16 | 4 | 6 | 6 | 38–37 | 14 |
| V. Kleva | 16 | 4 | 6 | 6 | 18–25 | 14 |
| Rapid | 16 | 2 | 5 | 9 | 16–31 | 9 |
| Kättilstorp | 16 | 1 | 5 | 10 | 16–58 | 7 |

**Falköpings reservserie**

G. Adolf–Sandhem 3–2
Tomten–Slutarp 1–2
Trädet–Kättilstorp 4–1
Furusjö–Rapid 1–6
Åsarp–Folkabo 0–3

| | | | | | | |
|---|---|---|---|---|---|---|
| Rapid | 16 | 13 | 3 | 0 | 51– 9 | 29 |
| Trädet | 16 | 11 | 1 | 4 | 45–21 | 23 |
| Sandhem | 16 | 10 | 1 | 5 | 55–24 | 21 |
| Slutarp | 16 | 10 | 1 | 5 | 51–27 | 21 |
| Tomten | 16 | 7 | 3 | 6 | 35–24 | 17 |
| Folkabo | 16 | 7 | 3 | 6 | 29–37 | 17 |
| G. Adolf | 16 | 5 | 2 | 9 | 30–54 | 12 |
| Kättilstorp | 16 | 5 | 1 | 10 | 23–54 | 11 |
| Åsarp | 16 | 3 | 2 | 12 | 16–36 | 8 |
| Furusjö | 16 | 3 | 0 | 13 | 22–59 | 6 |

# Stal kappa från affär

26/9 -72.

**En affär i Kinnarp blev i lördags bestulen på en moccakappa värd c:a 300 kr. Stölden skedde under affärstid då det var mycket folk i lokalen. En dam kom in, tog på sig moccakappan och gick ut utan att betala. Hon försvann tillsammans med sitt sällskap i en bil. Kvar i affären lämnade hon sin egen kappa samt en kasse.**


## Kinneveds Skytteförening

anordnar stadspris, Damernas skänkta samt Mästerskapstävling, söndagen den 1/10 -72 kl. 8.00 fm.
**Styrelsen.**


## En sån usel väg!

Många bilister irriteras för närvarande över vägen mellan Slutarp och Mönarp med fortsättning mot Göteve. I normala fall är underlaget grus, men nu finns det på långa sträckor inget grus kvar. Stora partier av stenar tränger upp och gör vägen ovänlig för bilen och farlig för bilisten.

Även om vägverket förfogar över mycket små medel, borde verket lägga några kronor på att få delar av vägen i någorlunda åkbart skick.

Verket bör också ha i minnet att vägen används också av en del tung trafik. Det är alltså inte bara "nöjesbilister" som nyttjar den.

Över huvud är inte vägkommunikationerna mot väst – Floby m.fl. orter – tillfredställande. Vägavsnittet Kinnarp–Floby har också fått kraftig kritik av trafikanter.

TRAFIKANT


## Möbler o. mattor i mängder

LÅGPRISFÖRSÄLJNING

SÖNDAGSÖPPET 24/9 13–19

Måndag–fredag 10–18. Lördag 9–13.

SLUTARPS MÖBELINDUSTRI
Falköpingsvägen, Slutarp



Korthåriga
## taxvalpar

f. 13/8 efter BD. CH. S 35947 -65 Kotte 19712 -66 Pia säljes reg. o. avmaskade.
Tel. 0515/33457.

## Konfirmand-inskrivning

nu på söndag i samband med gudstjänsterna för Börstig-Brismene i Börstigs kyrka kl. 10, för Kinneved-Vårkumla i Kinneveds kyrka kl. 14.

**Pastorsämbetet.**

26/9 -72.

**Trivselkväll**

Slutarps IF:s damklubb tog häromkvällen ett piggt initiativ. Inbjöd grannen Kinnarps IF:s damklubb med herrar till en trivselafton i Lokal Frökind. På programmet stod bl.a. mannekänguppvisning. Ekmans i Falköping visade herrmodet, Marie-Louise Karlén bidrog med damkläder och skorna kom från Slutarpsko. Senare på kvällen blev det dans till Gösta och Gösta och alla föreföll mycket nöjda med den här kontakten grannar emellan.

**Konfirmandinskrivning**

för de ungdomar som önskar deltaga i konfirmandundervisningen i Kinneveds pastorat nu i vinter med konfirmation i maj 1973 äger rum för barn bosatta i Kinneved- Vårkumla i Kinneveds kyrka samt för barn i Börstig-Brismene i Börstigs kyrka i samband med gudstjänsterna nu på söndag, Mikaelidagen.

# DE SKÖT OM POKALER

Pang-pang i buskarna. Några av pokalskyttarna samlade vid skjutbanan. En av veteranerna i föreningen, Georg Johansson, till höger.

28/9-72.

Kinneveds skyttar hade i söndags anordnat pokalskjutning på banan i Kinnarp 21 skyttar ställde upp, därav 14 juniorer. Gamle mästerskytten och veteranen Valdemar Johansson, 80 år, fyllda, darrade inte på manschetterna när han hanterade sitt gevär. I tävlingen om förbundets vandringspris segrade en ung flicka vid namn Ing-Marie Johansson med 135 av 150 möjliga. K-G Ahl vann skjutningen om bröderna Larsson vandringspris med 54 av 60 möjliga poäng.

Skyttet i Kinneved är på stark frammarsch och det gäller inte minst på ungdomssidan då ett 20-tal unga samlas kring gevären. De är i åldern 14–19 år.

Föreningen har problem med ekonomin. Begärde i anslag av kommunen 2.500 kr, men fick 1.000 kronor. När man vet att ett gevär kostar 700 kronor förstår man att summan för klubben är lågt tilltagen. Den anrika föreningen har sex gamla gevär, som samtliga nu mer eller mindre är museiföremål.

– Det får bli så att bössorna får vandra från man till man och det är varken till gagn för skytten eller vapnet.

Så säger representanter för föreningen, som tycker att kommunen kunde varit lite mer vänlig med anslaget med tanke på att det finns ungdomar med i skytteleden.

Den 7 oktober arrangeras Frökindsmästerskapen.

Resultat från söndagstävlingarna:

**Förbundets vandringspris:** 1)Ing-Marie Johansson, junior, 135 poäng; 2) Hans Centerstig, klass 2, 131; 3) Susanne Åkesson, junior, 128; 4) Dan Simonsson, junior, 127; 5) Gösta Larsson, klass 4, 124; 6) Gunde Johansson, klass 4, 123: 7) Åke Brodd, klass 2, 123.

**Bröderna Larssons vandringspris:** 1) K-G Ahl, klass 2, 54 p; 2) Gunde Johansson, klass 4, 51; 3) Gösta Larsson, klass 4, 47; 4) Göte Lindgren, klass 2, och Hans Centerstig, klass 2, båda 47 poäng.

# Föräldrar fick kontakt med den nya skolan

28/9 -72.

**En sammankomst för föräldrarna till elever vid Centralskolan var i tisdags kväll anordnad i Lokal Frökind. Årsmöte med Frökinds Hem-och Skola-förening stod bl.a. på programmet. Vi återkommer till valen.**

Efter förhandlingarna hölls ett intressant anförande av Lars Fällström, konsulent vid länsskolnämndenochmellanstadielärarna i Falköping. Han berättade på ett medryckande sätt om den nya grundskolan och hur undervisningen numera sker. Ett lärorikt anförande inför en stor skara föräldrar.

Efter kaffeservering fick föräldrarna tillfälle att besöka skolan och klassrummen och bekanta sig med elevernas lärare.

# TIDSTILLÄGG RÄDDADE Hovapoäng i Kinnarp

26/9-72.

**Ett tidstillägg blev ödesdigert för Kinnarps IF i söndagsmötet med Hova på Kinnemo. Vi håller inte för osannolikt att domarens klocka helt enkelt gick fel och under det alldeles för långa tillägget förmådde gästerna slå in den boll som betydde kvittering till 1–1. Av tilläggstiden återstod då, enligt domaren, 10 sekunder...**

Kinnarpspojkarna svarade annars för en rejäl kämpainsats den här gången och lyfte sig rejält i håret efter de senaste omgångarnas mindre lyckade främträdanden. Å andra sidan var inte Hova riktigt av den slagstyrka vi väntat. Leif Aronsson fräste till med ett par bra skott några gånger, men de bästa chanserna var hemmalagets. Under slutminuterna kom dock gästerna i en del framgångsrika försök och vid ett av dessa lyckades Leif Aronsson efter indirekt frispark slå ett kanonskott i nättaket.

Första halvleken slutade utan mål.

Kinnarps ledningsfullträff anlände efter 18 minuters spel i andra halvlek genom Peter Englund. Sekunderna innan hade KIF:s målvakt Tommy Pettersson svarat för en skicklig dubbelräddning. Sista 5 minuterna tvingades Kinnarpspojkarna spela med tio man sedan Anders Ek visats ut för handbollspel. Efter varning i första halvlek för avsiktlig spel med händerna, gjorde han sig skyldig till samma förseelse 22 minuter in på andra halvlek och fick alltså helt korrekt lämna banan.

Det var ingen som föll ur ramen i KIF den här gången. Det var fin resning över hela gänget den här dagen, som slutade lite olyckligt med mål i slutsekunderna av Hova. 1–1 som slutresultat var kanske ändå ingen direkt orättvisa. KIF var alltså bra, överlag, men Bosse Thern sågs i den mest framträdande rollen som allerstädes närvarande, inte minst under slutkvarten. Peter Englund gjorde målet och var nära ytterligare fullträffar ett par gånger och får anses som främst av anfallsspelarna.

Rune Karlsson, Borås, dömde skickligt matchen igenom och svarade för säsongens främsta insats på Kinnemo. Han delade ut fem varningar och som sagt en utvisning.

BÅSSE

# Domarklocka vållade storm i länspress

20/9 -72.

Följande rader i tisdagens Falköpings Tidning har vållat storm uti den skaraborgska pressen:

"Ett tidstillägg blev ödesdigert för Kinnarp IF i söndagsmötet med Hova på Kinnemo. Vi håller inte för osannolikt att domarens klocka helt enkelt gick fel och underdetalldelesförlångatillägget förmådde gästerna slå in den boll som betydde kvittering till 1–1. Av tilläggstiden återstod då, enligt domaren, 10 sekunder..."

Sålunda går såväl Mac (Alf Håkansson) i Nya Lidköpings Tidningen och Björn (Nilsson) i Skövde Nyheter till angrepp mot skrivaren av dessa rader. Vi citerar:

"Nu har till och med Båsse på Falköpings Tidning underkänt domarens klocka....

Det är domarens klocka som gäller. Och det är han som gör tidstillägg för matchavbrott. Säger domaren att det är tio sekunder kvar, då är det det. Varför ifrågasätta till och med det?

(Mac i NLT)

–x–

KLOCKAN GICK FEL

"Båsse" i Falköpings Tidning skrev om en match i Kinnarp för inte så länge sedan och påstod då att domarens klocka gick fel. Kinnarp ledde med 1–0, men Hova kvitterade då det återstod 10 sekunder av matchen.

När "Mac" läste detta kunde han inte hålla fingrarna borta från skrivmaskinen.

"PÅ DOM BARA"

Det är rätt "Mac". På dom bara, som det heter. Vi håller med fullständigt. Det finns bara en klocka på en idrottsplats som går rätt under en fotbollsmatch. Den håller domaren i. Sedan skall det inte snackas ovederhäftigt. Vi skall vara rädda om våra domare så länge vi har dem. Kritik skall de ha, men inte ovederhäftig.

BJÖRN NILSSON

Fotnot: "Mac" är identisk med Alf Håkansson. Håkansson dömer fotboll mycket ofta. Även i Skövde.

–x–

"Domaroraklet" Mac i NLT har slagit till igen. Han ägnar en stor del av utrymmet i sin tidnings sportspalter åt att belysa domarnas situation.

Nu är dock såväl "Mac" som hans kollega Björn i Skövde ute och seglar. Dom rycker lös en ingress ur ett referat och dundrar sedan utan att ha någon som helst anledning därtill.

Såsom händelserna utvecklade sig i Kinnarp förra söndagen, ansåg skrivaren av dessa rader det fullt motiverat att göra ett antagande om att domarens klocka gick fel. Jag var inte ensam om den synen. Domaren Rune K. – en sansad och vettig ung man – tyckte nog själv att det verkade något förvirrat i slutet och sa också att "något kan han hänt med min klocka".

– Jag fick bl.a. en hård boll på "klockarmen".

Vi kan också meddela Mac och Björn att Rune Karlsson i veckan haft sin klocka hos urmakaren och att den dar inte visade några tecken på att gå fel. Rune K. sa bl.a. häromdan så här till skrivaren av dessa rader:

– Jag tycker inte ditt påpekande på något sätt är osunt.

De två sportskrivande herrarna kunde kostat på sig att läsa hela referatet från matchen i Kinnarp, där vi ger vår syn på domaren med följande rader: Rune Karlsson, Borås, dömde skickligt matchen igenom och svarade för säsongens främsta insats på Kinnemo.

Över huvud vill vi påstå att vi på FT för en mycket balanserad domarkritik. Detta sagt även om vännen Mac på NLT råkade i blåsväder när han gästade Odenplan i fördags. Vår "Esso" var mycket förvånad över Mac:s agerande och detta föranlät honom att skriva följande rader i tisdagens FT:

Svag domare var Alf Håkansson, Lidköping. Två klara strafftillbud och en kanske något mer diskutabel, blundade han för och även i övrigt föreföll han ointresserad.

Vi håller inte för osannolikt att Mac, som vill ha rätt i det mesta vad gäller domare, sårats så till den milda grad av FT-artikeln om sitt sätt att döma fotboll, att han tog tillfället i akt ge FT-sporten "en klapp på axeln" med alltför faderlig uppsyn och med ett konstaterande att "domarens klocka den ska du banne mej inte angripa".

FT-sporten kommer även för fortsättningen att försöka se saklig på våra domare och deras sätt att leda matcher.

Personligen gör jag det som journalist och besiktningsman åt såväl Västergötlands Fotbollförbund som Svenska Fotbollförbundet.

BÅSSE

## Skol maten

**Falbygdens skolförbund**

M: grillkorv, potatismos, grönsak, gurka. T: stekt fisk med citron, potatis, stuvad spenat. O: pannbiff, potatis, sås, råkost. T: oxköttsoppa med ostsmörgås, banan. F: korvkaka, lingon, frukt.

**Kättilstorp–Slutarp 2–2**

25/9 -72.

Slutarp fick bara oavgjort 2–2 i lördagsmatchen borta mot jumbolaget Kättilstorp.

Slutarp fick ställa upp utan bröderna Kjell och Jonny Karlstedt samt Christer Stenkvist och detta inverkade mycket på spelet. Nu brast det också en del på mittfältet och hemmalaget, som hade ledningen i paus, ökade till 2–0 innan man vaknade uppp i Slutarps lag. SIF var vid detta tillfälle ganska illa ute, men sedan Leif Ekbom visat vägen med ett reduceringsmål blev det bättre. Hemmalaget var dock mycket svårspelat och låg på defensiven med många bollar över sidlinjerna. Gösta Ek svarade för SIF:s andra mål och var tillsammans med Leif Ekbom bäst

# Tips-promenad

**Kinnarp**

söndagen d. 1 okt. kl. 10.00 –12.00.

Start från Kinnemo.

**Frökinds Motionsklubb.**

# Kungörelse

**Dispositionsplan**

Förslag till dispositionsplan över Kinnarp-Slutarps samhälle, Kinneveds socken, Frökinds kommun upprättat av artitekt SAR Ingemar Sjöholm, Jönköping, hålles för allmänhetens granskning utställt å kommunalkontoret Kinnarp under tiden 4–26 oktober 1972. Dessutom finns förslaget tillgängligt å kommunbiblioteket Lokal Frökind varje måndag kl. 18.00–20.00 under nämnda datum. Erinringar mot förslaget skall senast den 26 oktober 1972 skriftligen tillställas Byggnadsnämnden i Frökinds kommun, Kommunalkontoret, Kinnarp, 521 00 Falköping.

**Frökinds byggnadsnämnd.**

# 9 fullträffar på Skarahov Kinnarp 5 Skara 4

**Kinnarps IF, som haft problem med målskyttet, slog till rejält mot Skara IF på lördagen. Vann med 5–4 efter 5–1 i paus. Under den framgångsrika första halvleken kunde laget t.o.m. öst in fler mål. Skara tog annars ledningen efter knappa minuten genom Christer Holmqvist. Sedan kom Bo Thern och Thomas Westerberg farande med två mål vardera och en fullträff av Roland Moberg.**

**De 28 personer som tittade på fick i andra halvlek uppleva ett nytt Skaralag. Det blev upphämtning till 4–5 och faktiskt snudd på ett oavgjort resultat efter mål av Christer Holmqvist och Thomas Engelin. Den sistnämnde slog in två straffar.**

**Skara mönstrade för dagen ett mycket ungt lag, som efter första halvleks motgång lyckades resa sig efter paus.** 3/10-72.

# Tångavallen

lördag kl. 15.00

**ÅSARP A SLUTARP A**

Matchbollen skänkt av Chic Slutarp.

Söndag kl. 10.30

**Trädet B–Slutarp B**

**Slutarp–Åsarp 2–2**

Lördagens uppgörelse på Tångavallen bjöd på delad pott mellan hemmalaget och gästande Åsarp. 2–2 blev resultatet efter det att Slutarp haft ledning med 2–0 i matchen, som spelats i 13 minuter och sedan haft 2–1 i paus.

Det blev väl precis inte något storspel, även om vissa intentioner kunde skönjas hos båda lagen. Första halvlek hade Åsarp inte mycket att sätta emot och det första ordentliga målskottet kom i 37 minuten, men då blev det också mål. Det var Ulric Gunnarsson, som kom loss på högerkanten och slog på ett inte alltför märkvärdigt skott, som satte hemmamålvakten ur spel. Gunnarsson låg ständigt på topp, men hade en svår motståndare i Kenneth Andersson, som i allmänhet drog det längsta strået. Som nämnts startade Slutarp starkt och efter 7 minuter kom första målet genom Thomas Andersson. I 13 minuten kunde man notera 2–0, denna gång var Leif Ekbom målskytt. Det fanns flera bud på mål för Slutarp bl.a. genom Roger Andersson och Gösta Ek, men med tur och skicklighet värjde Åsarp sitt mål, där målvakten Karl-Erik Lothsson gjorde ett bra arbete.

Inledningen av andra perioden blev dramatisk. Gösta Ek kom i de första minuterna helt fri framför målet men hakades upp. Domaren var inte med på noterna och den väntade straffen uteblev. Detta gav Roger Andersson anledning till kritiska kommentarer och resulterade i en utvisning. Därmed var laget decimerat till tio man, vilket säkerligen kostade laget segern i denna match. Åsarp hade i fortsättningen flera goda framstötar med Sören Vilgotsson och Ulric Gunnarsson i huvudrollerna. Den senare gjorde 2–2 i 27 minuten efter en fin soloprestation.

Bra i den ungdomliga Åsarps-elvan var förutom de tidigare nämnda, Jörgen Seveborg och Dan-Anders Spångsjö i fyrbackslinjen. En fin talang har man också i den unge Göran Karlén.

Kenneth Andersson var bäst i hemmalaget bra assisterad i fyrbackslinjen av Lennart Pettersson och Jan Andersson. I kedjan gjorde målskyttarna Thomas Andersson och Leif Ekbom det bästa intrycket jämte Roger Andersson så länge han var med.

Domaren Bo Segerfeldt.Stenstorp,var bestämd i sina domslut men förbisåg en del saker. 3/10-72.

GESON

**Tipspromenad i Frökind** 3/10 -72.

Fem 9:or blev resultatet när Frökinds motionsklubb anordnade tipspromenad i söndags. Rätt rad: xxx x11 2x2 121.

Skiljefrågan: det var 231 tändstickor i burken. Följande har pris att hämta.

1. Helene Persson Kinnarp 213; 2. Per Drake Kinnarp 212; 3. Gunilla Westerberg Kinnarp 197; 4. Barbro Hofbaur Kinnarp 163; 5. Mikael Johansson Slutarp 117.

# Frökindsmästerskap i banskytte

**Lördag 7–10**

Anmälan vid skjutbanan i Kinnarp.

14–16 år klass I 9.00–10.00.

Kl. 2 - vet. nybörjarklass 11.00–14.00.

**Kinneveds Skytteförening**

# SÖNDAGSÖPPET I SLUTARP

SÖNDAGEN DEN 8 OKTOBER KL.

# 13–18

## KUNGS-GOLV

FÖR NUTID OCH FRAMTID

Kvarngatan 1 (Rutmans Snickerifabrik)

Tel. 335 66

## 1.000-tals MÖBLER och MATTOR

SOFFGRUPPER - FÅTÖLJER - BÄDDSOFFOR HÖRNBÄDDAR - BOKHYLLSERIER - SOFFBORD - MATBORD - STOLAR - BYRÅAR SKRIVBORD - SPEGLAR - SÄNGAR - MADRASSER OCH EN MÄNGD ANDRA VAROR. ALLT TILL FABULÖST LÅGA PRISER.

**VÄLKOMMEN TILL ETT LÖNSAMT SÖNDAGSKÖP!**

## SLUTARPS MÖBELINDUSTRI

FALKÖPINGSVÄGEN
Tel. 335 65

**ALLT I GOLV FINNES OCH UTFÖRES**
**Här finner Ni säkert den matta Ni söker**

## ALLT TILL LÅGPRISER

**Ett större parti STUVAR såväl HELTÄCKNINGS- som PLASTMATTOR**

**OBS! Alla heltäckningsmattor helsyntetiska**

## PASSA-PÅ-PRISER

HERR- DAM och BARNSKOR
STÖVLAR TOFFLOR m.m.

ALLT TILL LÅGA PRISER

## SLUTARPS SKO

**Falköpingsvägen. OBS! Tel. 335 98**


**UTSLÄPP AV AVLOPPSVATTEN FRÅN SAMHÄLLENA KINNARP OCH SLUTARP**

Frökinds kommun ansöker hos länsstyrelsen i Skaraborgs län om prövning enligt miljöskyddslagen i fråga om utsläpp av avloppsvatten från samhällena Kinnarp och Slutarp.

Av ansökningshandlingarna framgår bl.a.

Kommunen avser att bygga ut befintligt avloppsreningsverk, beläget på fastigheten Fastarp 7:1, till en kapacitet av 1 700 personekvivalenter. Avloppsvattnet kommer i den utbyggda anläggningen att genomgå såväl biologisk som kemisk rening (biologisk bädd samt fällning med aluminiumsulfat). Den föreslagna reningsmetoden beräknas medföra en reduktion av minst 90 % i fråga om såväl biokemisk svreförbrukning som fosfor. Det renade avloppsvattnet kommer att släppas ut i ett dike som via Naglarpskanalen ansluter till Lidan efter ca 12 km. Den nya anläggningen beräknas färdigställas under hösten 1973.

Handlingarna i ärendet finns tillgängliga på Frökinds kommunalkontor i Kinnarp.

Den som vill yttra sig i anledning av kommunens ansökan skall göra detta i skriftlig inlaga till länsstyrelsen, adress Fack, 542 01 MARIESTAD (tfn 0501/60 000) senast 1972-11-07.

Vid skriftväxling i ärendet åberopas diarienummer 11.182-2045-72.

**Länsstyrelsen.**

# AKTIV GLESBYGD

10/10-72.

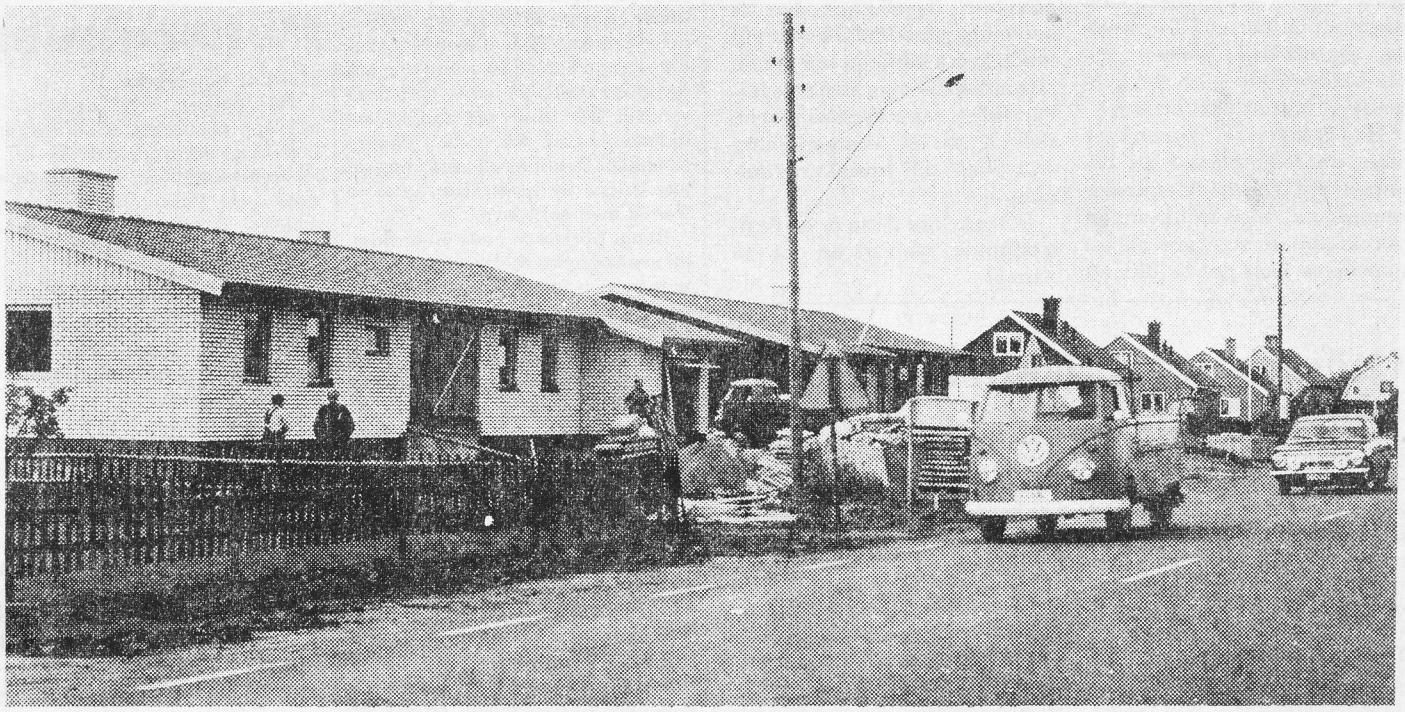

**Vi tittar i dag lite på Frökind – en liten, aktiv kommun. De två tätorterna håller på att bli en – se bilden. Den ljuger lite, men väldigt lite. Det finns en liten obebyggd lucka kvar längs vägen mellan de båda tätbebyggelserna, den syns bara inte på bilden.**

**Men bilden ljuger ändå inte. Samhällena Kinnarp och Slutarp, en gång rivaliserande, håller på att bli ett även i officiella papper. Det ser man vid en blick på den dispositionsplan som nu ställs ut till allmänhetens insyn innan den föreläggs fullmäktige och överordna de myndigheter. Se insida.**

**På insida berättar vi också om Redvägs expansion – den första på flera decennier. Väl mött på insidor med glimtar från de aktiva kommunerna Frökind och Redväg.**


**SLUTARP**

Mangårdsbyggnad med tillh. flygelbyggnad, och avstyckad tomt med uppväxt trädgård. Byggnaden inneh. 6 präktiga rum o kök, badrum och tvättrum m vc., i gott skick m oljeeldad centr. v. Flygelbyggnad med 5 R o K, badrum m vc., fullt modernt. Garage på tomten.

JORDFORMEDLINGEN FÖRENING u. p. a.

Falköping

Tel. 0515/147 48 – 153 48



LÅGPRISER - LÅGPRISER - LÅGPRISER - LÅGPRISER - LÅGPRISER - LÅGPRISER - LÅG

**SLUTARPS MÖBELINDUSTRI**

**1.000-tals MÖBLER och MATTOR**

Soffhörnor, soffgrupper, fåtöljer, bäddsoffor, hörnbäddar, bokhylleserier, soffbord, matbord, stolar, byråar, skrivbord speglar, hallbord, sängar, madrasser, köksbord, stolar m.m., m.m.

**MATTOR storlek 140x200 LÅGPRISER**

Välkommen att se Er omkring i våra möbelhallar.

**Öppet måndag–fredag 10–18, lördag 9–13**

**SLUTARPS MÖBELINDUSTRI**

LÅGPRISER - LÅGPRISER - LÅGPRISER - LÅGPRISER - LÅGPRISER - LÅGPRISER - LÅG



**VI HAR FLYTTAT**

Kontor och lager

**till SKOGSVÄGEN SLUTARP**

**AB UNO SANDEL**

Tel. 335 90 – 335 91.


**Tätorten Kinnarp**

I tätorten Kinnarp fanns vid den senaste folkräkningen 428 invånare av manligt kön och 407 invånare av kvinnligt kön, eller inalles 835 invånare, konstaterar statistiska centralbyrån. Av dessa invånare var 207 ogifta av manligt kön, 165 ogifta av kvinnligt kön, 203 gifta män, 203 gifta kvinnor, 15 änklingar, 31 änkor, 3 frånskilda män och 8 frånskilda kvinnor. (PRK)

**Kinnarps Missionshus**

Söndag kl. 10.00

**FAMILJEGUDSTJÄNST!**

Barnen lärarna och Rydberg deltager i ett omväxlande program. Offer för söndagsskolans verksamhet.

Välkomna!

# Expansiva tätorter solid industri

# Barnstuga färdig nästa år

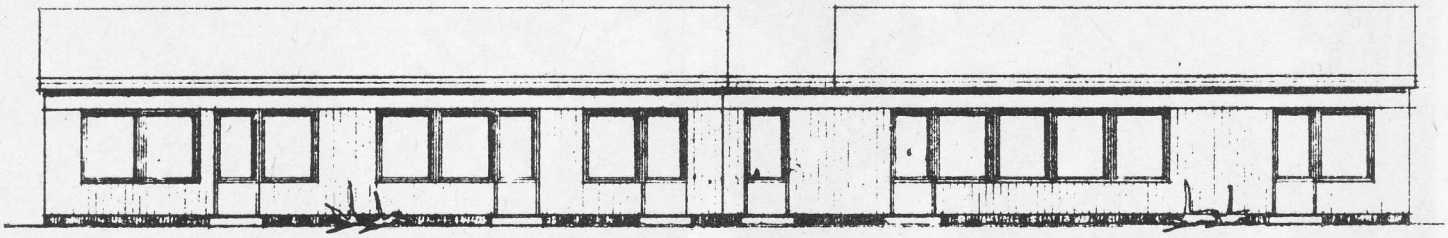


Barnstugan – skissritning.

**En barnstuga är på väg i Frökind, man räknar med igångsättning i november. Kalkylen ligger på 600.000 kr. Platsen blir intill Lokal Frökind, alltså som sig bör på den alltmer utplånade "gränsen" mellan Kinnarp och Slutarp. Den kommer att innehålla två avdelningar för barndaghem. De är dimensionerade för vardera femton barn. Uppdelningen sker efter ålder. I den ena lokalen tas barn i åldrarna 2–5 år emot, i den andra 6-åringarna, dom som strax skall börja skolan.**

Härutöver blir det en avdelning för lekskola som alltså kommer att ersätta gamla skolan i Sörby. Denna har varit i kommunens ägo några år och fått göra tjänst som lokal för lekskola. Ett 70-tal barn har tagits emot där. Lokalen har också använts av äldre ungdom. Den hittillsvarande lekskolan har kompletterats av kyrkans barntimmar i Lokal Frökind, där ett 80-tal barn sysselsatts. Fyra ledare har stått till förfogande.

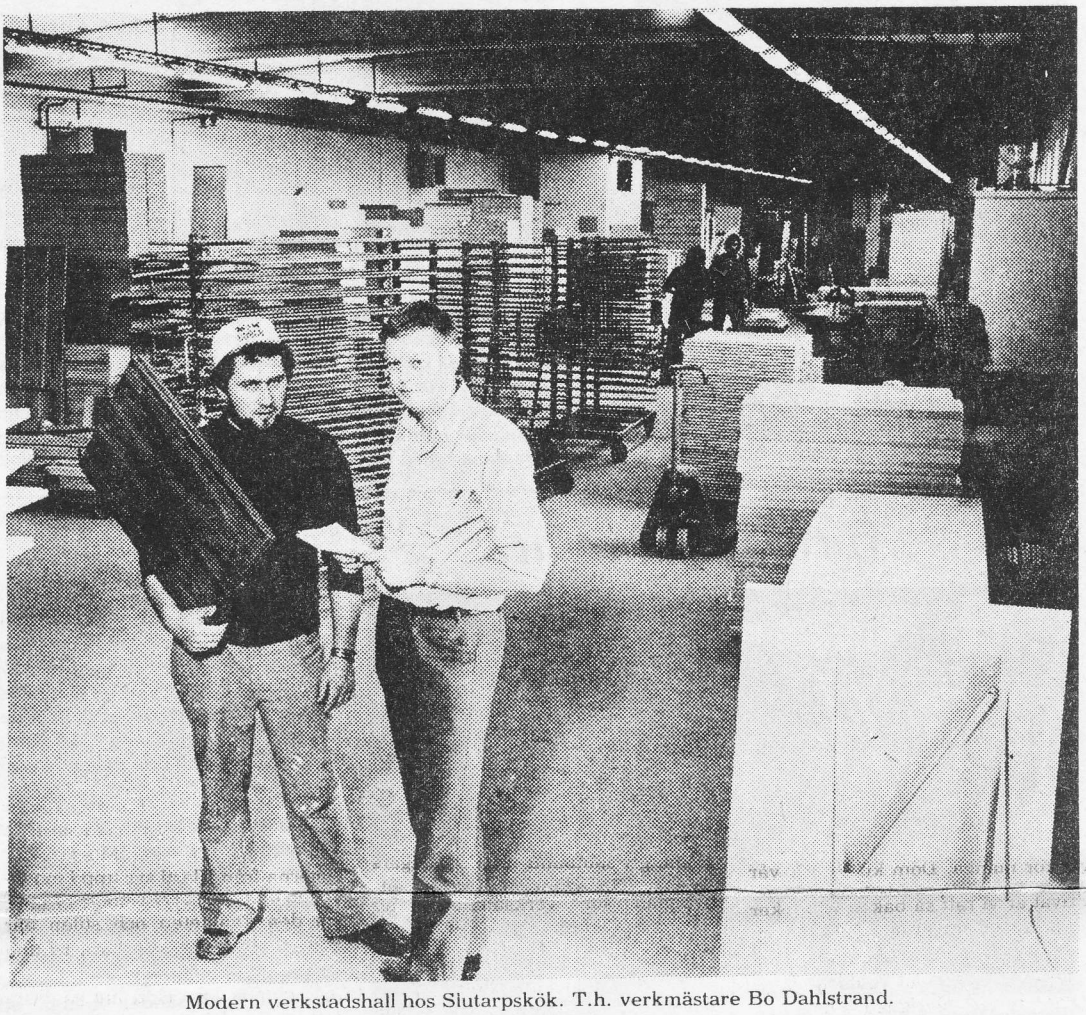

Modern verkstadshall hos Slutarpskök. T.h. verkmästare Bo Dahlstrand.

**Aktivt**

Man får ett aktivt intryck av den lilla kommunen. I dagarna ställs en dispositionsplan för de båda samhällena ut till påseende på kommunalkontoret och i biblioteket. Den är en viktig händelse. För en långsiktig utveckling kräver planverket och länsstyrelsen att kommunerna bland annat redovisar en markdispositionsplan. Frökind tövar inte med det. Dispositionsplanen visar hur nya bostads- och industriområden planeras i Kinnarp och Slutarp. De båda orterna är snart ett.

Kommunens huvudort – vi talar nu om de båda samhällena som ett – har visat sig boendeattraktiv. Där finns en rad nya bostadskvarter som fägnar ögat. Bakom bebyggelseutvecklingen antar man, ligger en tillfredställande utveckling av näringslivet. Just nu byggs privat tolv villor, och ytterligare sex påbörjas i höst. På den "allmännyttiga" bostadsbyggnadssidan står Stiftelsen Frökindsbostäder beredd att omedelbart påbörja sex pensionärslägenheter i radhus. Kostnadskalkylen ligger på 450.000 kr.

**Industriutvecklingen**

Industrien bygger ut. Kinnarps Kontorsmöbler väntas den här veckan komma igång med schaktningen för 27.000 kvadratkilometer ny verkstadsyta i det nya industriområdet öster om järnvägen. Bil återstår ytterligare en etapp om 900 kvadratmeter.

Företaget har utvecklats mot högmekanisering – en rationell "stordrift" i mindre format. Och med bibehållen trivsel på arbetsplatsen. Slutarpskök är ett intressant exempel på solitt baserad företagssamhet och en faktor att räkna med i ortens näringsliv.

**Varuhall**

Om Frökindsorten är vidare att säga att där lägger man inte ner lanthandeln. Man utvidgar den. Firma Samuelsson i Slutarp bygger en varuhall om 400 kvadratmeter. Vissa leveransförseningar gör att den inte blir helklar till jul. Men för en julmässa blir den klar.

↓ forts.

forts.

I Slutarp bygger lanthandeln ut. Firma Samuelssons varuhall blir färdig på nya året.

**Utförsäljning**
**Balatummattor**
per kvm **3:–**
**Kylskåp** 145 l **385:–**
**Kylskåp** 180 l **460:–**
**Frysskåp** 240 l **890:–**
**Kombiskåp** Kyl/sval **1.025:–**
**Samuelssons**
Slutarp. Tel. 0515/331 19

# Sammankomst kring IM Individuell Människohjälp

**I morgon, onsdag, hålls på Kinnarps pensionat en sammankomst om och kring IM, individuell Människohjälp. IM:s resesektreterare medverkar vid sammankomsten, berättar om IM:s många verksamhetsgrenar och visar kläder och handarbeten.**

Individuell Människohjälp – IM – är en ekumenisk riksorganisation med hjälpprogram i gång i 15 länder och 3 världsdelar. Varje dag året runt bistår IM drygt 2.000 hjälpbehövande människor. Några av de olika projekten är följande:

Tält för 15.000 människor – en hel svensk småstad – har IM skänkt till flyktingarna i Bangladesh. C:a 450.000 kronor gick den aktionen på. Det blev faktiskt en dubbel flyktinghjälp, eftersom IM:s tidigare underhållna tibetflyktingar i Indien sydde dessa tält. Tibetanerna är från sitt hemland skickliga tältsömmare, och de har tidigare i sina läger inte haft någon sysselsättning. Fraktkostnaderna reducerades också på detta vis till ett minimum, tibetanerna i sina läger var inte så långt från Bangladesh.

Också i Jordanien finns flyktingar, nära 1 1/2 miljon i de av Israel ockuperade områdena. Hjälp arbetet där måste också fortgå, hur än den politiska situationen ser ut. IM:s arbete där är unikt – ett pionjärarbete för vård av mentalt utvecklingsstörda barn. Dels finns vårdhem och dagskola i Amman, det enda i Jordanien för övrigt, dels samma sak i Jerusalem, där man startat innan området kom under Israels förvaltning i samband med sexdagars kriget. Nu planerar IM en utbyggnad för verksamheten av vårdhemmet i Amman, och det kommer att fylla ett stort behov i ett land med 20.000 utvecklingsstörda. Även social hjälp till människor i nöd ingår i programmet. Inte minst viktigt är den rehabiliteringshjälp i form av hjälp till självhjälp som IM bedriver, och den protesverkstad i Amman, som just kommit igång för hjälp med proteser till civila invalider och polio skadade barn.

Även i Europa pågår intensiva sociala hjälpprogram, även om nu denna del av världen inte räknas till U-länderna. Så t.ex. har IM i Jugoslavien upprättat ett ålderdomshem, där ett trettiotal ensamställda gamla tagits om hand. Det skedde i samband med den svåra jordbävningen i Skopje för en del år sedan, då tusentals människor förlorade hem, släktingar och allt vad de ägde. Det hemmet har blivit en modell för åldringsvården på Balkan. Ett liknande hem har också skapats i de fattigaste delarna av norra Grekland, också ett land där åldringsvården är eftersatt.

**Hjälp till självhjälp**

Ett annorlunda initiativ har tagits i det fattiga Makedonien i norra Grekland. I bergsbyn Vlasti, hårt drabbad av två världskrig och ett inbördeskrig, har IM startat en vävskola 1963 och samtidigt organiserat en textilproduktion i hemmen. Nu är c:a 200 av byns kvinnor sysselsatta med att bereda och färga ull och sedan spinna och väva den för IM. De fullföljer därmed en gammal fin vävtradition i sin bygd. Hela den förut så fattiga lilla byn har fått ett uppsving, och de vackra alstren säljes i Sverige genom IM:s försorg. Tygerna från Vlasti sys upp i moderiktiga kläder vid IM:s ateljé i Lund, och den kvaliteten och stilen har blivit ett begrepp inte bara i Lund och Skåne.

Även vårt eget land har ju drabbats av arbetslöshet och glesbygdsproblem. IM har här satt i gång ett självhjälpsprogram i norra Jämtland, Hotagen, där kvinnor beretts meningsfylld sysselsättning genom att för IM väva plädar och andra textilier.

& Motor planerar utbyggnad av visningshall och kontor, sammanlagt 400 kvadratmeter.

**Solid företagsamhet**

Ett stabilt inslag i ortens industriella liv är firma Slutarpskök, tidigare AB Rutmans snickerifabrik. Den drog i gång 1949 med fyra man vid snickarbänkarna, däri inräknad fabrikören själv, Manne Rutman. Företaget har nyligen fullbordat en utvidgningsetapp, den senaste i en lång rad. I den aktuella planeringen

**ÅRETS MODEFRISYR**
**FOKUS**
Lördagar öppet 8–12
Övriga dagar 9–18
Lunchstängt 12–13
Onsdagar stängt
Silfverstrands Herrfrisering
KINNARP - Tel. 334 55

**Kinnarps Fabriksnederlag**
**i f.d. NTO-lokalen**
Tel. 0515/331 86
Bostad 331 71
Vi rekommenderar VÅRT RIKHALTIGA TYGSORTIMENT av CRIMPLENE, PLAYTIME, JERSEY, TERYLENE/YLLE, BOMULL m.m.
Dessutom UNDERKLÄDER, STRUMPOR m.m. PLASTMATTOR, HANDVÄVDA TRASMATTOR i olika mönster samt allt i SÄNGKLÄDER.
**Träningsoveraller - nylonelasta -**
**Barn fr. 12:– Dam- herr 34:–**

# Tredje steget i Frökind

**I november kommer utbyggnaden av reningsverket i Slutarp i gång. Det är en miljonhistoria – lilla Frökind klarar även det påträngande miljövårdskravet. Utbyggnaden gäller det s.k. tredje steget, det som nyligen tagits också i Falköping.**

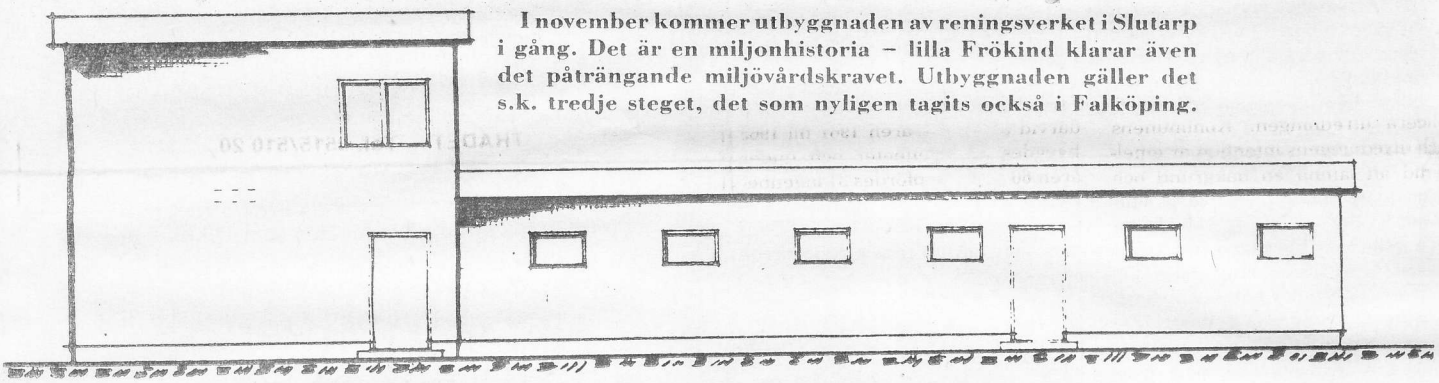

FASAD MOT NORDOST

Tredje steget – skissritning.

I övrigt väntar ett stort anläggningsföretag, dag- och spillvattenledningar i de nya bostadsområdena mellan tätbebyggelserna i Kinnarp och Slutarp. Det är ett företag på en halv miljon. Projekteringen är klar, den har kostat 30.000 kr, varav AMS bidragit med 10.000. Man hoppas att arbetena kan komma i gång i vinter. Därvid ligger emellertid avgörandet hos AMS, då anläggningen skall göras som beredskapsarbete.

Ett mindre va-arbete förestår inom den närmaste tiden. Ett litet men viktigt sådant. En ledning skall dras under järnvägen till det nya industriområdet, där för övirgt Kontorsmöbler etablerar sig som första företag. Arbetet måste med hänsyn till tågtrafiken genomföras nattetid. Kostnaden är 50.000 kr.

10/10-72.

# *Beläggning för 500.000*

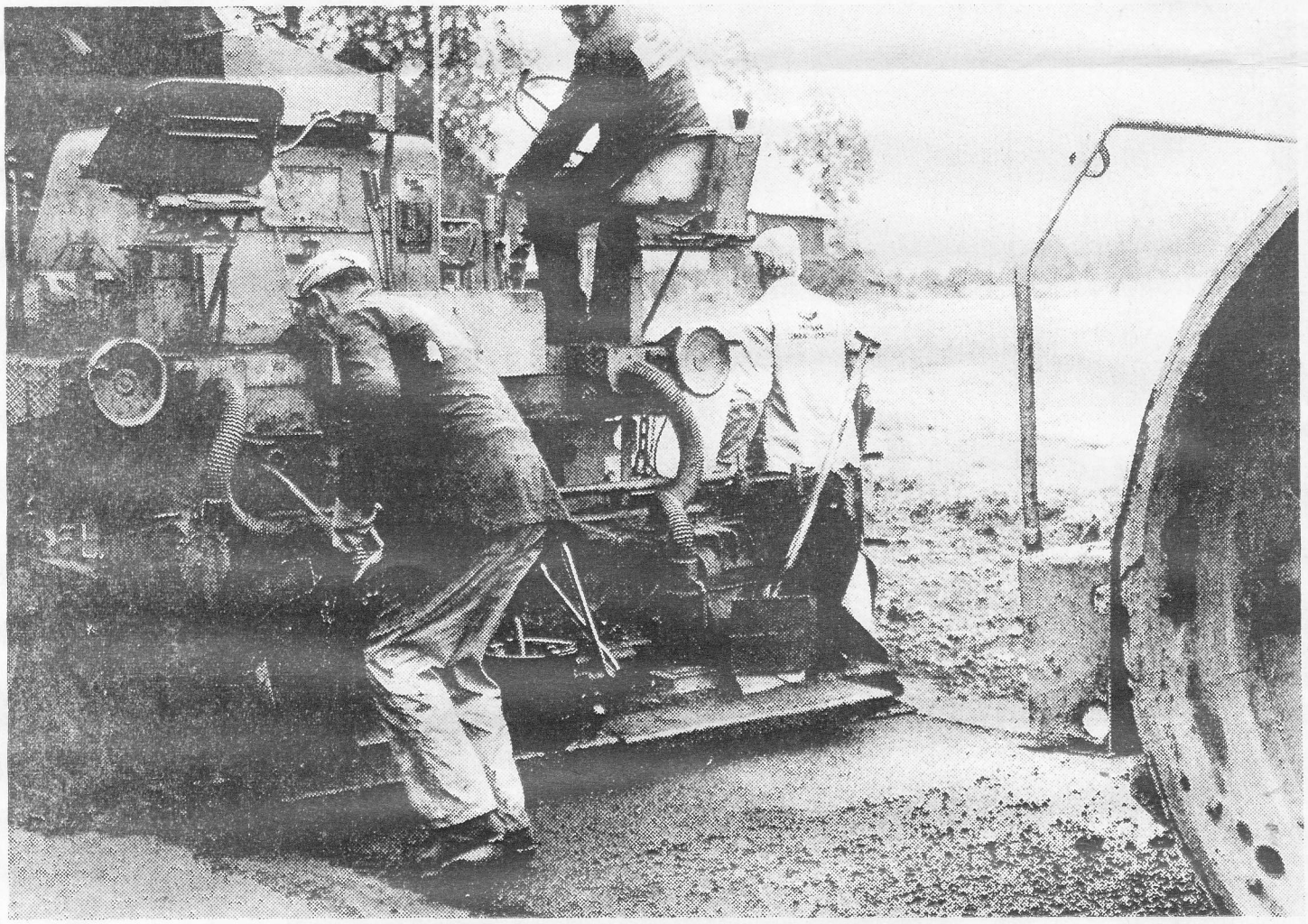

Nu har "skåningarna" kommit igång.

Kinnarp-Slutarps vägförening har ett halvmiljonprojekt på gång. Föreningen genomför under oktober och början av november beläggningen av 35.000 kvadratkilometer gatuyta i de bådasamhällena. Därmed får de flesta nya bostadsområden asfalterade gator. Beläggningsarbetena kostar 385.000 kr, resten går till dagvattenledningar. Finansieringen sker genom upplåning av 250.000 kr, varjämte kommunen tillskjuter 150.000. Fastighetsägarna bidrar med en avgift pr fastighet om 400 kr, det gör omkring 80.000 kr.

# Möbelsnickare i Slutarp blir gjutare i plast

**Förra tisdagen g ö t man för första gången i Slutarps möbelfabrik. Förstås, möbelfabrik har rörelsen inte varit på två år. När snickrandet i fabriken helt upphörde för två år sedan ersattes det av en tillskärning av polyeterinlägg till möbler för en fabrik i Huskvarna. Man begränsade sig till en detalj i möbelfabrikationen, lade av snickarverktygen och blev ett slags "konfektionsskräddare".**

Nu lägger man småningom av också den sysslan och blir gjutare, men alltjämt i samarbete med möbelfabriken i Huskvarna. För övrigt heter gamla välkända "Slutarps Möbler" inte så längre. Verksamheten heter nu Slutarps Industri AB.

En utvidgning av personalstyrkan väntas. En sådan är i varje fall högst sannolik – den lokala delproduktionen i Slutarp skall öka. Bakom denna utveckling ligger en ganska intressant teknisk utveckling. Basen för verksamheten i Slutarp är en konstmassa – polyeter – som kommer till arbetsplatsen i stora block. Det är för resten en ganska märklig substans. Den liksom strider mot vår vanliga upplevelse av fast materia. Blocken har flera kubikmeters rymd men väger bara omkring 70 kilo. Man kan lekfullt puffa till ett sådant block och få hela massan i dallring, och man krossas inte om den välter över en. Ur blocket skär man vid fabrikationen i Slutarp ut de elastiska inlägg som möbelfabriken i Huskvarna behöver för sin tillverkning.

Nu går man i Slutarp ett stycke längre ner i produktionsprocessen – man börjar själv framställa utgångsmaterialet, den plastiska massan. Basen för den är produkter från de stora oljefirmorna. I en ny anläggning i Slutarpsfabriken skall nu framställas den elastiska substans som man hittills fått utifrån. Att detta förädlingssteg görs på hemmaplan förbilligar utgångsmaterialet. Men det finns flera positiva moment. Massan framställs inte i block utan gjuts direkt till möbelinlägg i önskade olika utföranden. Dessa är helfärdiga när de levereras till möbelfabriken i Huskvarna i motsats till de "skurna" inläggen som måste slutjusteras i Huskvarna. Och slutligen inte minst: den nya plastmassan är i fråga om formbeständighet klart överlägsen den hittills till Slutarp importerade. Denna undergår vid långvarigt bruk i en sittmöbel omkring 10 procents förändring i form av hoptryckning etc. Motsvarande effekt hos det nya materialet är bara 1–2 procent.

Sammantaget innehåller den nya proceduren i Slutarp så många positiva monent att man antar att den är praktiskt säkerställd. Den tekniska investeringen ligger hittills på ca 100.000 kr. Det finns ett tiotal liknande anläggningar i landet. En utökning av arbetsstyrkan i Slutarp är att emotse. Där finns nu fyra gjutformar. Det är bara en början, säger fabrikör Ewert Sjökvist. Man räknar med ett femtiotal vid utbyggd produktion. Utrymmen finns. Samarbetet med Huskvarnafabriken är fast förankrat, den har samma ägare som rörelsen i Slutarp.

I Slutarp arbetar nio man. Flera av dem är tidigare snickeriarbetare som nu blir gjutare. Någon av dem har varit med från början. Slutarps möbelfabrik hade på sin tid bortåt 40-talet anställda. Efter hand tunnade tillverkningen ut och fabriken övertogs 1961 av de nuvarande ägarna. För ett par år sedan lades möbeltillverkningen ner. Men en vändpunkt syns ha kommit – stigande produktion enligt nya linjer.

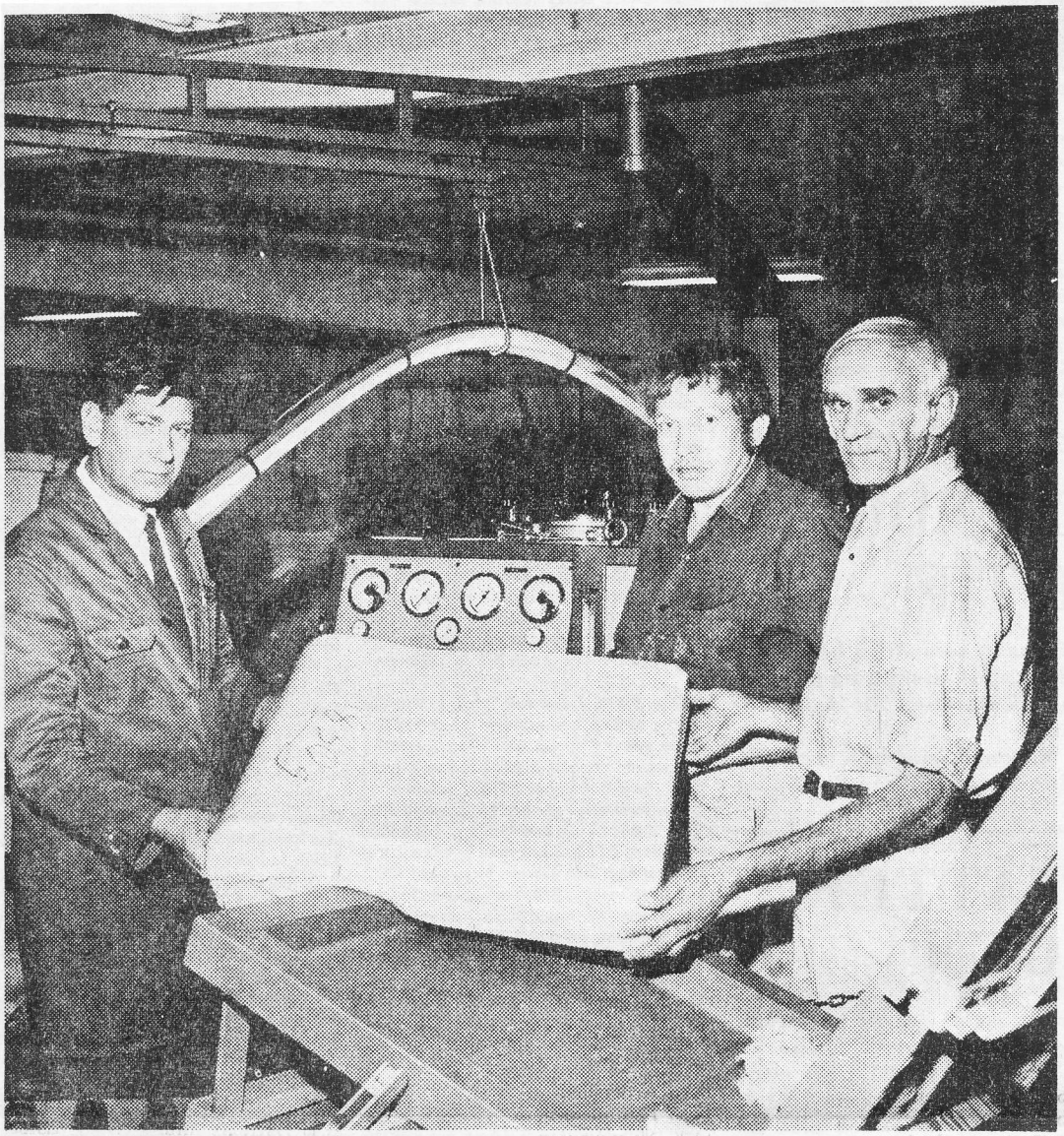

Första gjutstycket – i bakgrunden skymtar den tekniska apparaturen. Med vid premiären är fr.v. fabrikör Ewert Sjökvist och medarbetarna Evert Ahl och Lennart Karlén. Lennart har arbetat jämnt 40 år i fabriken. Han står i telefonkatalogen som möbelsnickare, men i praktiken kommer han hädanefter att arbeta i ett gjuteri.


**TEXTIL-SHOP**

**SLUTARP**

**DAMER!** Dags att förnya Er höstgarderob – modevaror i jersey och stickat.

**Marie-Louise Karlén**

Bäckedalsgatan 1. Tel. 334 31.

**OBS! tisdag och torsdag stängt.**

Öppet även kvällstid efter överenskommelse.

**Elektrikern KAN JOBBET**

**Installationer Reparationer Ändringar**

**utföres väl, snabbt och billigt.**

**Kyl - Frys - Spisar**

**och för övrigt allt som hör till branschen.**

Ingvar Gustafssons

**ELEKTRISKA, Slutarp,** tel. 333 69

# Simbassäng aktuell i Kinnarp?

5/10-72.

Frökinds Hem- och skolaförening har haft årsmöte i Lokal Frökind. Inger Persson som på ett förtjänstfullt sätt lett föreningen under de första åren, hade avsagt sig förnyat uppdrag som ordförande. För kommande verksamhetsår valdes i stället Barbro Andersson, Börstig. Övriga valda i styrelsen för två år blev: Gunn-Britt Westerberg, Kinnarp, Inger Karlsson, Vårkumla, Erna Johansson, Börstig, Olle Bowenius, Brismene, Lars Ax, Luttra och Åke Malmgren, Slutarp valdes på två år vid förra årsmötet.

Suppleanter under 1 år: Gun-Britt Filipsson, Slutarp, Iris Johansson, Slutarp, Werna Gustafsson, Vårkumla, Stina Ekbom, Luttra, Bengt Andersson, Brismene, Karin Hjortsäter, Kinnarp, Asta Arvidstam, Börstig. Ordinarie i styrelsen från lärarkollegiet är Maj-Britt Palm, Kinnarp.med Aina Eriksson, Vartofta, som suppl.

Revisorer: Lennart Persson och Erik Gustavsson, Slutarp, med Gunnar Wilgotsson och Göran Andersson, Kinnarp, som suppl.

Vid mötet ställdes också frågan huruvida intresse finns för en simbassäng i anslutning till Kinnarps skola. Styrelsen fick i uppdrag att arbeta vidare med frågan och hos kommunen diskutera en sådan lösning, vilken troligen skulle hälsas med glädje av det unga Frökind.

Den frivilliga medlemsavgiften bestämdes till fem kronor per familj.

**Syföreningsdag i Kinneveds pastorat** 7/10-72.

Samtliga syföreningar i Kinneveds pastorats fyra församlingar börjar höstens arbete med en gemensam syföreningsdag å Kinnarps pensionat nu på onsdag. Förutom prästerna medverkar en av IMs resesekreterare och kommer att informera om IMs arbete. Även en utställning av olika textilalster kommer att anordnas. Vid samlingen blir det även kaffesamkväm.

## Kinneveds pastorat

Gemensam syföreningsdag onsdagen den 11/10 kl. 14.00 å Kinnarps pensionat för alla syföreningarna inom pastoratet – IM- dag-samkväm.

Alla välkomna!

**Pastorsämbetet.**


**Idrottsparken Sandhem**
idag kl. 15.00
**Slutarps IF**
**Sandhems IF**


**Konfirmandinskrivning i Börstig och Kinneved**

I söndags var det dags för årets konfirmandinskrivning i Kinneveds pastorat. Inskrivningen skedde efter gudstjänst i Börstigs och Kinneveds kyrkor. Kyrkoherde Hagnerud informerade föräldrar och ungdomar om konfirmationens syfte och vad kyrkan väntar sig i fråga om solidaritet från föräldrar och barn. Han meddelade även att konfirmationen kommer att äga rum i Börstigs kyrka den 19 maj 1973 och gemensam högmässa för pastoratet söndagen den 20 maj. Antalet konfirmander blir 20 varav 12 från Kinneved, 4 från Börstig, 3 från Vårkumla och 1 från Brismene församling.

Ungdomarna kommer att få sin undervisning i Kinnarps skola likhet med tidigare år. Läsningen är koncentrerad till lördagarna.

Mikaelidagens gudstjänster var såväl i Börstig som Kinneved mycket välbesökta. 5/10-72.

**Unga Viljor från Kinnarp på hajk**

Ett 25-tal UV-ar från Kinnarp deltog under fredagen och lördagen på en hajk i Holmstorp. I bilar färdades ungdomarna till hajkplatsen. Hajken inleddes med samling kring flaggan där hajkledaren Gösta Claesson gav en del informationer, samt efter en bönestund förklarades hajken öppnad. En brännbollsmatch spelades innan det var tid för kvällsmaten. Vid kvällens lägereld medverkade ledarna med vittnesbörd och flera körer sjöng. Korv grillades och sedan blev det samling inne i hajkstugan där ett par filmer från föregående hajker visades. Kvällen avslutades med aftonbön.

På lördagen var programmet omfattande. Dagen inleddes med morgonbön och frukost. Birgitta Alfredsson svarade för dagens spårning. Vidare blev det tid för provtagning, undervisning i hur man använder livlina, gör upp eld, hissar flaggan och använder karta och kompass förekom. Efter mellanmål hölls dagens roliga timma. En promenad ut i skogen där ett vindskydd byggdes blev sista aktiviteten före middag. För matlagningen stod Monica Sigfridsson och Birgitta Alfredsson.

Den alltigenom lyckade hajken bröts vid 16-tiden och nöjda ledare och UV-ar återvände hem.

**Kinnarps missionshus**

På söndag blir det familjegudstjänst i Kinnarps Missionshus. Barnen, lärarna och Rydberg deltager i ett omväxlande program. Offer för söndagsskolan uppbäres.


# Beg. bra bilar
## med prima garanti

**Renault 16** 1970
3000 mil, beige 16.500 kr
**Renault 6** 1971
Gul, 3.400 mil 11.900 kr
**Renault 6** 1970
Vit, 4.500 mil 10.700 kr
**Renault 4** 1971
Beige, 2.800 mil 11.900 kr
**Renault 4** 1968
Soltak, grön, 10.000 mil 5.800 kr
**Renault 10** 1967
10.000 mil, blå 4.800 kr
**Renault 4** 1963
11.000 mil, gul 2.500 kr

**Opel Rekord** 1969
Beige, 7.900 mil 11.400 kr
**Opel Rekord** 1966
Beige, 7.500 mil 7.400 kr
**Opel Rekord** 1964
10.000 mil, svart 3.100 kr
**Opel Kadett** 1965
Gul, 9.000 mil 3.900 kr
**VW Buss** 1968
Vit, 8.000 mil, ny motor 11.500 kr
**VW Variant** 1966
Blå, 7.000 mil 6.900 kr
**BMC 1100** 1965
Röd, 10.000 mil 3.300 kr

RENAULT

**AB BIL & MOTOR**
**Slutarp. Tel. 33262, 33292**


# 71-ÅRING OMKOM VID SLUTARP PÅKÖRD I DIMMA

10/10-72.

**71-årige Nils Hermansson, Lillegården, Slutarp, påkördes och dödades vid 23-tiden på lördagskvällen på riksväg 46 i närheten av sitt hem, dit han var på väg till fots sedan han i den svåra dimman stigit av cykeln. Han fick svåra skador bl.a. i huvudet och döden följde troligen omedelbart.**

Polisen kom snabbt till platsen och konstaterade att den omkomne sannolikt kommit långt ut i vägbanan när olyckan inträffade. Bromsspåren visade att den påkörande bilen hållit sig intill mittlinjen. Sikten var vid tillfället starkt nedsatt av dimma, polisen måste tända facklor för att markera sin närvaro, då de blå varningsljusen inte trängde genom dimman. En passagerare i bilen uppgav att han sett mannen först på några meters avstånd.

Den förolyckade Nils Hermansson var född i Kinneved 1901 och han var bosatt där hela sitt liv. Han var i yngre år verksam som diversearbetare och sedermera inom möbelindustrin i Slutarp.

Han sörjes närmast av maka, barn och barnbarn samt två bröder.

## Kinneveds Schackklubb

startar för säsongen i Lokalen Vallhaga, Slutarp, fredagen den 6 okt.

Alla schackintresserade hälsas välkomna.


**Gammaldans**
**i Frökindslokalen**
lördag kl. 20.30
**Musik: ROLANDS**
Medlemskontroll. **Falköpings G.D.V.**



**Kinnemo**
**Söndag kl. 14.00**
Div. IV Västerg. Norra
**Mariestads BK**
**Kinnarps IF**

# *Vill Ni vandra eller cykla?*

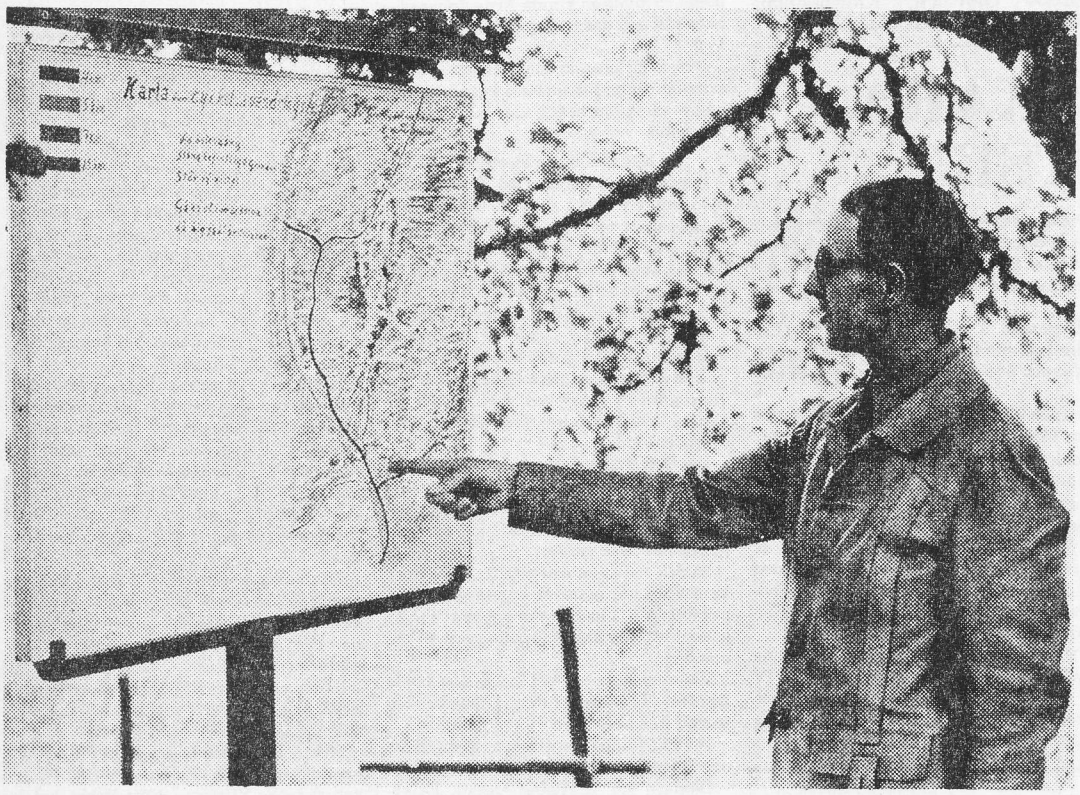

Fritidsnämndens ordf. Göran Andersson framför kartan som visar vandrings- och cykelleder i Frökind.

Fritidsnämnden i Frökind har upprättat tilltalande vandrings- och cykelleder söder om landsvägen i Kinnarp med startpunkt "Smeagårn" – vid Thors. Här finns tre valmöjligheter för vandrare och en för cyklare. Spåren för dem som vill gå är 4 kilometer röd, 5 kilometer gul, 7 kilometer blå samt för cyklister 15 kilometer grön.

Lederna är noga markerade i terrängen och erbjuder omväxling i naturen.

På gång är också ett par Vårkumlaleder, en kommer bl.a. att passera en tresockensgräns.

Ävenledes hoppas nämnden kunna erbjuda någon led ut på Karbo mosse. Men som sagt i nuläget får ni gå till "Smeagårn", varifrån valmöjligheter erbjuds.

# Mariestad gjorde enda målet

10/10-72.

**Kinnarps IF avslutade div IV-säsongen på Kinnemo med förlust mot bottenlaget Mariestads BK. Gästerna vann med matchens enda mål inspelat i 23 minuten av Göran Johansson. Det var som helhet en matt tillställning med ganska jämnt spel. Kinnarp hade sina främsta i fyrbackslinjens Tony Persson och anfallets Peter Englund.**

**Erland Molander, Falköping, hade en lätt domaruppgift.**


# Skrytbil

Den är inte vacker.

Inte kromprydd. Köper du bil på utseendet är den här bilen inget för dig. Vill du imponera på folk kan du sluta läsa här.

Men om du tillhör den ökande skara bilägare, som börjar se förnuftigt på bilköpet har lilla Renault 4 mycket att erbjuda. Fyrkantig. Rymmer mycket. Skrymmer lite. Fäll ihop baksätet så har du 900 liters bagagerum. Fem dörrar. Stor bakdörr.

Framhjulsdriven. Ett hjul i varje hörn. Bromsledningar av koppar. Slutet kylsystem. Inget vatten. Ingen glykol.

Lägsta skatteklass. Lägsta accis. Låga driftskostnader — 0,6 liter milen. Lågt inköpspris. Billig försäkring. 5 års vagnskadegaranti ingår i priset.

Att den är eftertraktad förstår du om du försöker köpa en begagnad R4. Den har nämligen marknadens kanske bästa andrahandsvärde.

Om du också tröttnat på att ha bil tycker vi du skall komma in och provköra en Renault 4.

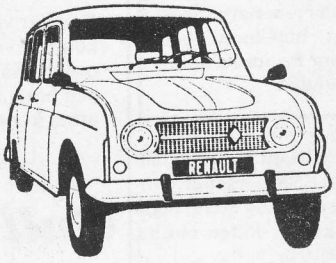


**AB Bil & Motor, Slutarp**

**Tel. 0515/332 62, 332 92**

# Kinnarps Pensionat

GOTT OCH RIKLIGT BORD

**till moderata priser**

**Vi anordnar fester av alla slag, familjefester, kaffeserveringar**

och dylikt i våra trivsamma lokaler eller i Ert hem

Tel. 332 40

# KONTORSMÖBLER

**för såväl företag som hem köper Ni förmånligast från**

AB Kinnarps KONTORSMÖBLER

Tel. 0515/333 70

**Under hösten utförsäljes demonstrationsmöbler i ek, teak och valnöt till starkt reducerat pris.**

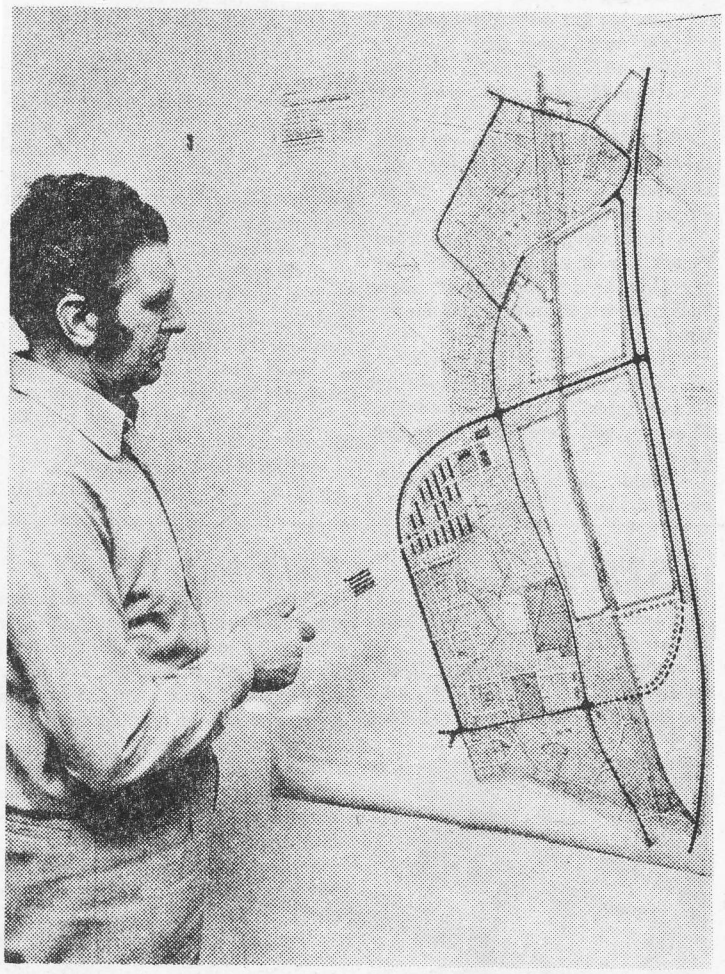

Kommuntekniker Elof Rehn konstaterar att de båda samhällena Kinnarp och Slutarp i dispositionsplanen växt samman till en enda kartbild.

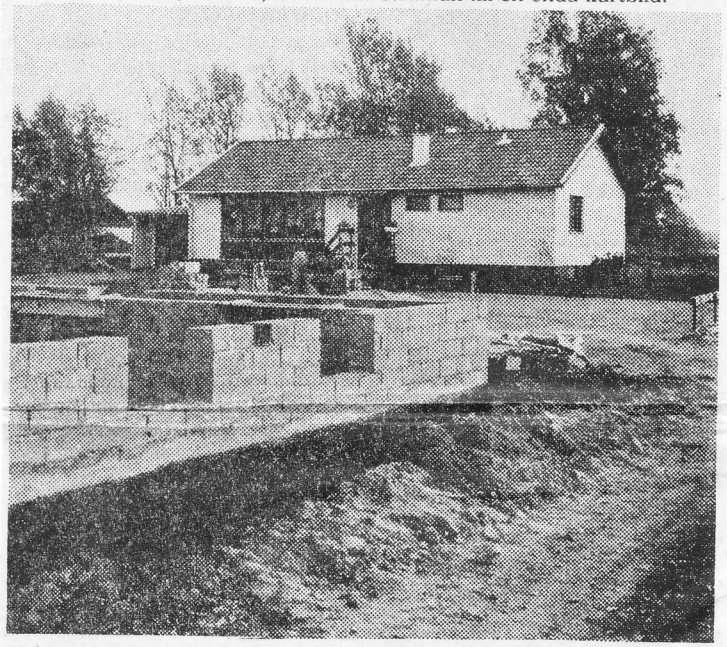

Nybyggariver. I bakgrunden en just färdig villa, där man ännu inte hunnit ta itu med tomten, i förgrunden en ny grund.


# Lagerförsäljning

av sport-, hem- och fritidsartiklar
öppnar i SLUTARP
(f. d. Jönell & Lennartssons lokal)

FREDAG 13 okt. öppet 9 – 19
LÖRDAG 14 okt. öppet 9 – 14

Stort sortiment av kvalitetsart.
**TILL LÅGPRIS**

Allt i sport, regnkläder, stövlar, handskar, väckarur, barometrar, rakapparater m.fl. art.
Prisex.: Motionscykel 312: –

Schw. Herrarmbandsur fr. 49.50
Bordtennsiracket fr. 4.50

## SHF-LAGRET

SLUTARP Tel. 335 92



# SLUTARPSKÖKET
## – ett begrepp

FRÅGA EFTER DET HOS
ESKILSTUNABODEN
FRIGGERÅKERS RÖR AB
ELECTROLUX –
LEIF PETTERSSON AB

RUTMANS SNICKERI-FABRIK AB
SLUTARP - Tel. 0515/331 77



# Slutarps Kvarn

BROR JOHANSSON Tel. 0515/331 03

Allt för lantbruket i FODERMEDEL, UTSÄDEN, GÖDNING, FRÖER.

Rensning och förmalning av spannmål



BYGGMÄSTARE
## ARNE SANDAHL

- NYBYGGNADER
- REPARATIONER
- FÖRSTKLASSIGT ARBETE
- HUMANA PRISER

Kontor: Falköping
Tel. 145 10, verkm. 192 35
Bostad: Falköping
Tel. 145 08 (säkr. eft. kl 17)

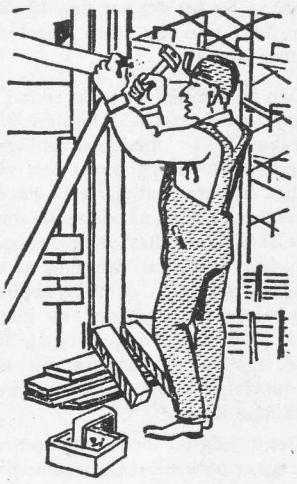

# Oreglementerade ungar i Frökind

Det går bakåt i Frökind. Tvärt emot vedertagna riktlinjer och all tidsenlighet skulle man där önska att man hade en liten bygdeskola kvar till nästa läsår. Vid denna tidpunkt, nämligen, hotas man av oreglements enligt många barn i kommunen. Centralskolan i Kinnarp är innevarande läsår fylld till sista bänk av nio klassavdelningar. Nästa år behöver man tio. Utrymme saknas.

När blev det protokollfört att barn i någon omfattning skulle komma till världen i glesbygden och växa till sig där? Det kan inte ha varit planerar enhetens avsikt. Glesbygdsbarn? Nej.

Hur utvecklingen kan ha gått så snett i Frökind är inte utrett men kommer sannolikt att utredas. För man sumpar väl inte en anledning att utreda. Vid strövtåg i kommunen greps vi av misstanken att de för många barnen kan ha något samband med det ivriga hembyggandet i orten. Man inreder vackra hem och vecklar ut skönt lysande gräsmattor över tätorternas utkanter. Detta i sin tur kan ha något att göra med näringslivet. Möjligen tynar inte näringslivet i Frökind på det sätt det anständigtvis bör göra i glesbygden.

Å andra sidan, när vi träffade barnaflocken här ovan på utflykt med sin fröken tyckte vi inte att ungarna var för många. Dom kunde för vår del ha fått vara dubbelt så många. Privat är vi rätt så bakåt. Vi tycker att glesbygdsungar är lika bra. Dom rubbar inte några cirklar för oss. Till saken hör förstås att vi aldrig utrett någonting och aldrig tagits med i en planerarenhet.

E


# FRÖKINDS KOMMUN

med tätorterna **Kinnarp –Slutarp** befinner sig på frammarsch med ökande befolkning och expanderande industri.
Kommunen har satsat starkt för en god allmän service med skolor, daghem, samlingslokaler och idrottsplatser. m.m.
Reningsverk, vägar och gator är under utbyggnad.
Tomtmark tillhandahålles till hyggliga priser.
Kraftig industriutbyggnad pågår, men det finns ännu plats för den som vill etablera sig på en trivsam och framåtgående plats.

Vill Ni veta mer vänd Er till

## KOMMUNALKONTORET, KINNARP

**Tel. 0515/330 53 eller 331 53.**



# KUNGS-GOLV

**FÖR NUTID OCH FRAMTID** **Tel. 335 66**

**i större lokaler Kvarngatan 1 (Rutmans Snickerifabrik)**

**ÖPPETTIDER VARDAGAR 9 –12.30 13.30 –18 lörd. 9 –13.**

**PRISEXEMPEL**

**Heltäckningsrya 4 m bredd** (begränsat parti) **45: –** (Tidigare 95: –)
**Relifmönstrad helsyntetisk med våffla endast 29: –**
Priserna inkl. moms.