FRÖKIND

Församlingsdelegerade vill behålla statskyrka

Kinneveds pastorats församlingsdelegerade vill inte att nuvarande relationen kyrka–stat förändras och godtar därmed inte kyrka–statberedningens förslag till nyordning. Vid församlingsdelegerades sista sammanträde för året diskuterades Svenska kyrkans församlings- och pastoratsförbunds enkät i kyrka/stat-ärendet och besvarades enligt ovanstående. Man beslöt att anordna en församlingsafton i Lokal Frökind med bl.a. ett föredrag i kyrka/stat-frågan.

Till ordf. för år 1973 omvaldes Sven Andersson, Brismene, vice ordf. omvaldes Carl-Arne Adamsson, Slutarp och till sekr. omvaldes Erik Gustafsson, Slutarp.

Till revisorer i pastorats- och prästlönekassorna under 1973 valdes Erik Gustafsson, Slutarp, Gustav Oskarsson, Vårkumla, Håkan Andersson, Börstig samtliga omvalda.

Till revisorssuppleanter omvaldes Filip Winggren, Brismene, Olof Nilsson, Slutarp, och Gunnar Clauson, Slutarp.

Till pastoratskassör för 1973 omvaldes av pastoratskyrkorådet Sven Andersson, Brismene.

Då allmänna vägen fram till Kinneveds kyrka sedan många år befinnes i ett synnerligen miserabelt skick till följd av eftersatt underhåll beslöts att insända en skrivelse till berörda myndigheter om iordningsställande av denna väg, härtill utsågs kyrkoherde S E Hagnerud, Carl-Arne Adamsson, Slutarp och Sven Andersson, Brismene. Vice ordf. Carl-Arne Adamsson uttalade församlingsdelegerades tack till ordf. för allt nitiskt och gagnande arbete för pastoratets bästa både som ordförande och kassör. Han riktade också ett tack till sekr. för gott arbete.

Ordf. Sven Andersson framförde sitt tack till samtliga ledamöter i delegerade för det gångna årets goda samarbete och visat intresse. Han tackade särskilt pastoratets präster kh Hagnerud, och prosten em. E Malmensten för det välsignelsebringande arbete de utför i pastoratets församlingar.

Därefter samlades man kring vackert dukade kaffebord till en stunds samkväm med Kinneveds kyrkofullmäktige och de övriga församlingarnas kyrkoråd samt pastoratskyrkoråd. Kh Hagnerud tackade alla för gott arbete till kyrkans gagn. Till prosten och prostinnan Malmensten framförde han ett tack för deras uppoffrande arbete i pastoratet.

Jul och nyår i Kinneveds pastorat

Jul- och nyårsgudstjänsterna i Kinneveds pastorat inleddes julafton med en familjegudstjänst i Börstigs kyrka med grantändning och medverkan av barnen i söndagsskolan. Julbön hölls i Kinneveds kyrka och kantor Thor sjöng en solosång av Bach "Jag står inför din krubba här".

Midnattsgudstjänsterna samlade mycket folk i de med levande ljus upplysta kyrkorna i Vårkumla och Brismene, ja många var långväga ifrån. I Vårkumla, där det var svårt att bereda alla plats, sjöng flickkören de gamla kära julsångerna och i Brismene medverkade kören. I tidig julmorgon fylldes Kinneveds och Börstigs kyrkor med en förväntansfull menighet och nu medverkade kyrkokörerna under resp. kantorers ledning.

Annandag Jul hölls högmässa i Vårkumla kyrka, varvid den sedvanliga martyrkollekten till trosfränder i Östeuropa upptogs. Vid övriga julgudstjänster gick kollekterna till Flämslätt.

Nyårsafton hölls nyårsbönen i Börstigs kyrka på em. I samband med gudstjänsten upplästes namnen på alla dem som under år 1972 gått bort i Börstigs församling, 12 församlingsbor. Kh Hagnerud predikade över ämnet "Min tid står i Dina händer" samt talade även till de bortgångnas minne. Vid den stämningsfulla gudstjänsten sjöngs ps. 21 bl.a. På nyårsnatten hölls vigilia i Kinneveds kyrka. Här sjöng kantor Thor solo "Ditt Jehova jag lova vill" av Bach samt en damkör, vid 12-slaget förrättades stilla bön.

Även i Brismene kyrka var det högmässa på nyårsafton.

Nyårsdagen hölls högmässogudstjänster i Vårkumla och Kinneveds kyrkor i den sistnämnda medverkade kyrkokören. Tjänstgörande vid gudstjänsterna har varit pastoratets präster kh Hagnerud och prosten Malmensten samt kantorerna Ewy Hansson och Margareta Thor.

Trettondagen hålles en ljusgudstjänst i Kinneveds kyrka då kören sjunger, vid högmässan i Vårkumla medverkar en damkör. Även i Brismene sjunger kören och i Börstig hålles familjegudstjänst med söndagsskolbarnens medverkan. Efter gudstjänsten är det julfest i Bygdegården. Missionsoffer upptages vid samtliga gudstjänster.

Söndagen efter Trettondagen är det familjegudstjänst i Kinneveds kyrka med sång av flickkören och småttingarna i Kyrkans Barntimmar kommer också att framträda under ledning av sina duktiga ledare. Julfesten hålls efter gudstjänsten i Lokal Frökind.

Traditionell barnfest i kyrkans regi

Kyrkans barntimmar hade på söndagen den traditionella julfesten i Lokal Frökind. Den inleddes med familjegudstjänst i Kinneveds kyrka vid vilken kyrkoherde Sven Erik Hagnerud talade till barnen och flickkören medverkade med sång.

I den följande samlingen i Lokal Frökind deltog 250 personer – barn och föräldrar. Det var lekar kring granen under ledning av Bengt Fransson från Åsarp och Bror Johansson, Kinnarp (dragspelare). Barnen i Kyrkans barntimmar framförde några sånger, det var servering av saft till barnen och kaffe till de vuxna. Festen avslutades med utdelning av godispåsar och tidningar till de unga.

Kyrkans barntimmar startar för övrigt åter verksamheten i vanlig ordning på torsdag och fredag i Lokal Frökind.

FRÖKIND FT 1973-01-03

	Fsd	Ord	Inf	Utf	Inv	+eller –
Kinneved	18	14	81	71	1286	+14
Vårkumla	0	1	2	0	128	+ 1
Luttra	4	6	12	17	158	– 7
Brismene	2	2	11	9	143	+ 2
Börstig	3	12	11	11	254	– 9

KINNARPS PENSIONAT

INGA NIELSEN – Tel. 332 40

Anordningar: middagar, supéer och kaffetillställningar i trivsamma lokaler (även i hemmen)

TILL MYCKET

HUMANA PRISER

GÖR SOM ALLT

FLER

OCH

FLER

Åk till affären med

LÄGRE PRISER

ÖPPETTIDER:

Vard. 11–19

Lörd. 9–15

KINNARPS LAGER-FÖRSÄLJNING

Tel. 332 63

Kinneveds kyrkofullmäktige har hållit sammanträde i Lokal Frökind. Föredragningslistan om 11 punkter blev snabbt igenomgången. Man godkände den nya brandförsäkringen på kyrkan som höjts till 1,5 milj kr. Vidare bestämdes att reseersättning skall utgå enl. kommunal taxa. Kyrkorådets anhållan om tilläggsanslag och anslagsreglering godkändes, vidare beslöt man att 1973 års sammanträden skall annonseras i FT samt hållas i Lokal Frökind och församlingssalen, Axtorp.

Till ordf. för 1973 valdes Carl-Arne Adamsson, till v. ordf. Sven Andersson, sekr., kyrkoherde Hagnerud, samtliga omval. Likaså omvaldes revisorerna Arne Person, Erik Gustavsson och Ivar Gustavsson, och revisorssuppleanterna Gunnar Vilgotsson, Inger Person och Lennart Karlén. Innan sammanträdet avslutades tackade ordf. för ett gott samarbete och förnyat förtroende. V. ordf. Sven Andersson tackade ordf. för dennes arbete under det gångna året och man utbytte sedvanliga nyårshälsningar.

Efter sammanträdet samlades man till avslutningskaffe som anordnats gemensamt med församlingsdelegerade, då alla medverkande inom pastoratet var inbjudna. Kyrkoherde Hagnerud avslutade samvaron med att tacka alla sina medarbetare. Ett särskilt tack riktades till prostparet Malmensten för deras nitiska arbete inom församlingarna, samt avslutade med aftonbön.

1973-01-09

1973-01-13

Frökind erbjuder fotbollsplan i strålande elljus

Nu står Frökinds kommuns träningsplan för fotbollsfolket färdig med elbelysning och allt. Vi tittade på planen i går och fann den mycket behaglig – välsladdad och i ordning för fotbollsgrabbarna. Den ligger dessutom inbäddad och fri från insyn och blåst. . .

Vaktmästare och uthyrare är Marthel Johansson, KIF:s bollbas, som alltså släpper in intresserade fotbollsspelare från grannklubbarna. Det bör finnas intresse för en bra plan och strålande belysning. Halogenlampor finns placerade 18 meter ovan mark på kreosot-impregnerade trästolpar. Det finns sex belysningspunkter och två lampor på varje. Varje lampa håller 2000 watt och alltså 4000 watt på varje stolpe och 24.000 sammanlagt. Man kan tala om ljusfest. Planen ligger omedelbart väster om Centralskolan i Kinnarp. Kommunen har anlagt såväl planen som fixat belysningen. Allt för en kostnad av cirka 35.000 kronor. Grusplanen skall bli en tummelplats för Kinnarps och Slutarps bollvänner. De får tumla omkring på en plan med yttermåtten 110 x 70 – spelytan är 100 x 60. Tisdagar och torsdagar tränar kommunens egna lag. I övrigt kan intresserade lag får hyra planen för träning och för spel.

Vinter – Vår – Sommar

de aktuella artiklarna finns i stor sortering till lågpris hos

AB SLUTARP SPORT- HEM- O. FRITIDSLAGER

Skogsvägen, Slutarp

Öppet mån.–fred. 9–13, 14–17

Lörd. 9–13

1973-01-20

Slutarps IF:s damklubb
har haft årsmöte i klubbstugan på Tångavallen. Till ny ordf. efter Maj Bergman, som avsagt sig omval, valdes Iris Johansson. Ny kassör blev Viola Lundin och sekreterare Signe Johansson. I styrelsen ingår dessutom Kari Mikkola och Inger Ekman. Lotterikommittén består av Maj Bergman, Anita Andersson och Margareta Larsson. Festkommittén har följande utseende: Ingrid Pettersson, Evy Claesson, Lilian Rutman och Marie-Louise Karlén. Möten kommer att hållas var tredje onsdag i klubbstugan på Tångavallen.

1973-02-03

1973-01-16

Slutarp skriver affärshistoria Samuelssons öppnar ny ICA-hall

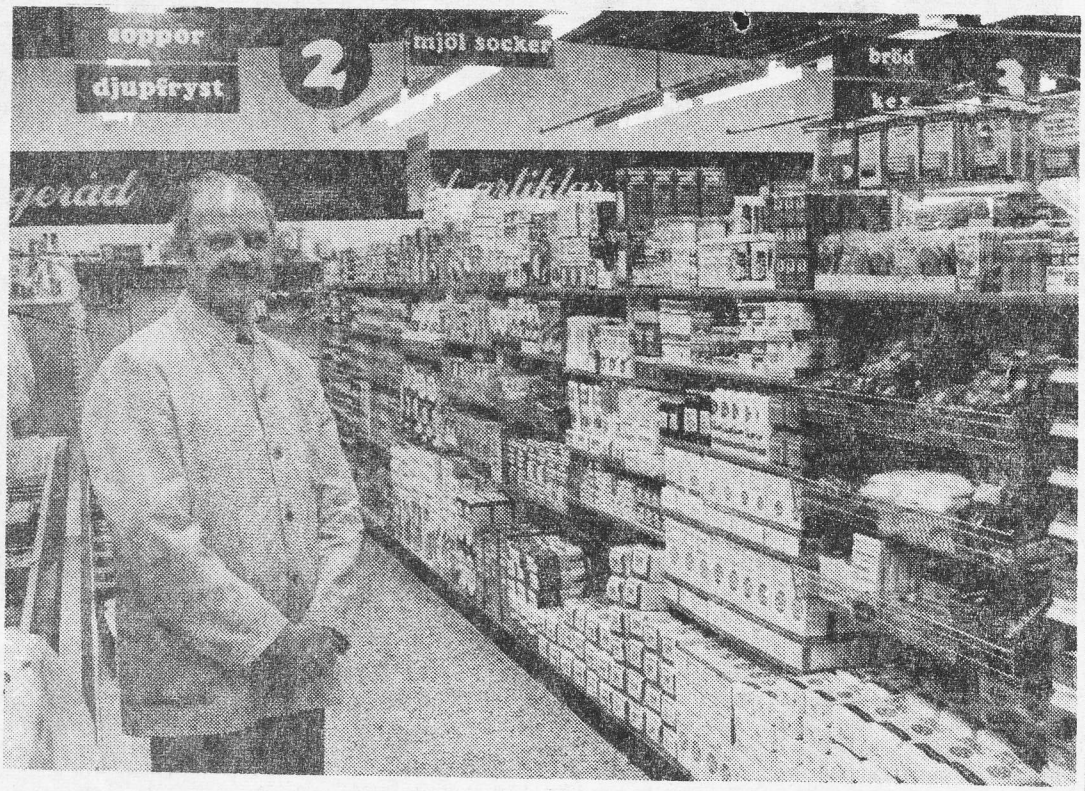

Affärschefen Bengt Samuelsson i den nya ICA-hallen, som slår upp sina portar på torsdag.

Handeln i Slutarp skriver historia på torsdag. Då öppnas nämligen Samuelssons nybyggda ICA-hall på området öster om den nuvarande affären och centralt belägen vid infarten från Falköping. Det handlar om en stadsbutik på alndet. Sortimentet är sålunda anpassat efter landhandeln. Alla varor är nu samlade under ett tak och affärschefen Bengt Samuelsson kan presentera sina varor på ett helt annorlunda sätt än tidigare, då de fanns splittrade på flera utrymmen i och i närheten av den gamla butiken.

Den nya hallen har en yta av 430 kvadratmeter, varav 300 är säljyta. Hallen har byggts i chefens egen regi och inventarierna är till övervägande delen nya. Den gröna färgsättningen är tilltalande och vänlig för kunden. Hallen är planerad av ICA-Hakon AB tillsammans med Köpmannatjänst. Kolonialvaror kommer man att finna på 300 hyllmeter och specierivaror på 185 hyllmeter. Kassadiskarna är två till antalet.

Tidigare problem med kylrum försvinner. I den nya hallen ryms tre sådana rum varav en mejeri-kyl, med öppen front. Frys- och kyldiskar för kött, frukt och grönsaker m.m. har måtten drygt 5 meter.

Det handlar alltså om en rejäl satsning på handeln i Slutarp. Bengt Samuelsson har uppfört hallen i egen regi men anlitat byggfirman Johansson-Freij från Trädet för byggandet.

Samuelssons kan också se tillbaka på en 45-årig verksamhet i nuvarande byggnad i Slutarp – det är alltså något av ett jubileum i år. Erik Samuelsson överlät företaget till sonen Bengt 1958.

Medarbetare i företaget är Gustav Gustavsson sedan 22 år tillbaka, Majvi Ödman sedan 6 år tillbaka och nyanställd ansvarig för kött- och charkuteridelen är Rolf Wallin. Dessutom arbetar på deltid fru Barbro Sandén som avlösare.

Entreprenörer

Huvudentreprenör har varit Byggnadsaktiebolaget Johansson & Freij, Trädet. VVS-installationerna har utförts av E. Friggeråkers Rör AB, Falköping, de elektriska installationerna av Ingvar Gustafssons Elektriska, Slutarp, plåtslageriarbetena av Gert Johanssons Plåtslageri AB, Slutarp, målningsarbetena av Bengt Lindgrens Måleri AB, Falköping. Stålkonstruktionen har levererats och monterats av RANA-gårdens SVETS AB, Trånad.

1973-02-01

Slutarps missionsförsamling
har hållit årsmöte. Det hölls hos Märta och Carl Wilhelmsson. Efter gemensam sång höll pastor Rydberg en kort betraktelse. Innan förhandlingarna började bjöd värdfolket på kaffe. Förhandlingarna inleddes med bön av Nils Evaldsson.

Av kassarapporten framgick att kassan under året omslutit något över 14.000 kr. Styrelsen omvaldes liksom söndagsskollärarna men utökades med Vega och Helen Pettersson. Ombud till SAM och VMF:s årskonferenser utsågs.

En viss planering av arbetet skedde och det beslutades om vårfest och skördefest. Till hösten skall en serie aktuella fredagskvällar hållas. Församlingen kommer under året att fira 50-årsjubileum. Årsmötet avslutades med en bönestund.

ICA FESTPREMIÄR I DAG TORSDAG KL 10

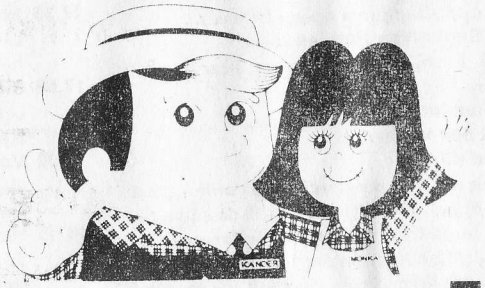

EN NY ICA-BUTIK KLAR I SLUTARP

Vår firma firar i år 45-års jubileum i Slutarp så det är med dubbel glädje som vi nu hälsar alla välkomna till vår nya hall där vi samlat allt under ett tak. Ni kan handla snabbt om Ni vill men också välja i lugn och ro. Vid planeringen av butiken har vi sökt att göra den ljus, luftig och rymlig i den förhoppningen att Ni skall trivas ännu bättre hos oss.

FESTPRISER T.O.M. LÖRDAG

FLÄSKFÄRS	Scan	mager 1/2 kg ord. pris 9.45	5.95
GRILLKORV	Scan	HOT DOGS 1 kg kart. ord. pris 14:–	7.95
LIMPA	DALABAGARNS 500 g	st	0.98
GLASS	STRANDS	1/2 lit.	0.88
KARAMELLER	SVEA ord. pris 2 askar 6.50		4.20
APELSINER	JAFFA	3 kg	4.50
LUXUSKAFFE		1 kg burk	8.95
JUICE	ICA	ord. pris 1 lit. 2.45	1.85
ÄGG		kg	3.90
SUNLIGHT	TVÄTTMEDEL	80 dl. ord. pris 13.70	8.95
VIPS	DISKMEDEL	800 ml. ord. pris 2.90	1.98
STRUMPBYXA	Minicrepe		1.98

SAMUELSSONS SLUTARP TELEFON 0515/33119

Moderaterna i Frökind höll årsmöte

Frökinds moderata samlingsparti har haft årsmöte i lokal Frökind under god tillslutning. Föreningen hade vid årsskiftet 56 medlemmar.

Styrelsen omvaldes i sin helhet och består av ordf. Erik Bohman, Vårkumla, v. ordf. Ivan Gustafsson, Brismene, kassör Mats Wetterström, Slutarp, sekr. Sven Andersson, Kinnarp och övriga ledamöter Allan Johansson, Alarp, Ivar Gustafsson, Kinnarp, Lars Ax, Lutra, Bengt Samuelsson, Slutarp, samt Olof Westermark, Börstig. Till revisorer omvaldes Egon Johansson, Kinnarp, och Tage Andersson, Slutarp, med Olof Nilsson och Gunnar Wilgotsson, Slutarp, som suppl. Till ombud vid länsförbundsstämman utsågs Ingrid Browall, Birgit Wetterström och Kajsa Erenius, till ombud vid nomineringsstämman Erik Bohman och till ledamot i kretsstyrelsen Ivan Gustafsson. Som valledare utsågs Sven Andersson.

Efter kaffeservering följde en frågesport och här fick Sune Harrysson, Brismene, högsta poäng.

Genom omröstning nominerades inför höstens kommunalval och här som Ivan Gustafsson, Brismene, på första plats.

1973-02-10

Jordbruksföretagen i Kinneved

Av statistiska centralbyråns nu föreliggande redogörelse för 1971 års lantbruksräkning framgår att i Kinneveds församling hade under femårsperioden sedan 1966 års jordbruksräkning antalet jordbruksföretag med mer än 2,0 hektar åker minskat från 84 till 74. Av de befintliga företagen var 36 helt ägda av brukaren medan 11 var helt arrenderade och 27 delvis arrenderade. 4 företag tillhörde storleksgruppen 2,1 – 5,0 hektar, 10 storleksgruppen 5,1 – 10,0 hektar, 27 storleksgruppen 10,1 – 20,0 hektar, 14 storleksgruppen 20,1 – 30,0 hektar, 15 storleksgruppen 30,1 – 50,0 hektar, 2 storleksgruppen 50,1 – 100,0 hektar och 2 storleksgruppen 100,1 hektar och därutöver.

/PRK/

1973-01-20

Affärsinvigning i Slutarp

Invigning i Slutarp.

Bengt Samuelssons ICA-hall i Slutarp invigdes på torsdagen. Många kunder bekantade sig med de nya lokalerna och såväl företag som enskilda uppvaktade affärschefen med blommor. Kommunstyrelsens ordf. riksdagsman Gunnar Larsson höll invigningsanförande och önskade lycka till, varpå han klippte det blågula bandet. Och sedan var det dags för FEST-PREMIÄR för väntande kunder.

ETT TECKEN TILL VALDEMAR

När Vartofta hemvärnsområde på lördagskvällen samlades till en festlig afton på Lokal Frökind intogs hedersplatsen av gamle hemvärnssoldaten Valdemar Johansson som då mottog ett tecken på sin utnämning till hemvärnsveteran. Det överlämnas här av kretshemvärnschefen Nils-Åke Sylvan. Lars Axelsson mottog samma utmärkelse. Se insida.

1973-02-06

1973-02-13

Sportlovet i Frökind

Sportlovsprogrammet för Frökind inleddes i går med bordtennisspel i Centralskolan i Kinnarp. Det är Frökinds Hem- och Skolaförening som står bakom arrangemangen, som i dag fortsätter med badresa till Odenbadet. På onsdag blir det skytte för intresserade i olika ålders klasser. Liksom i fjol blir det resa till Börstig. Den går på torsdag och där väntar en trevlig eftermiddag för de unga.

Lovveckan avslutas med program för hela familjen på fredag i Lokal Frökind. Det blir lekar under ledning av K-E Nätth och det blir underhållning av skolbarnen. Vidare medverkar träsnidaren Lars Ax i Luttra, som visar hur han jobbar och dessutom försäljer sina alster.

c-avdelningar i Frökind höll årsmöten

Vid Kinneved-Brismene CP-avdelnings årsmöte avgick Thorsten Gustavsson som ordförande efter 10 år. Till ny ordförande valdes Sixten Lindberg. Vice ordförande Bror Andersson avsade sig fortsatt uppdrag efter 15 år.

Styrelsen i övrigt består av Åke Andersson v. ordf., Bengt Nilsson sekr. (nyval), Lennart Pettersson kassör, Harry Lagerstrand, Thord Thorstensson (nyval), Lars-Olof Abrahamsson och Leif Lihnell (nyval)

Avdelningen har under året haft 4 protokollförda möten. Vidare har en bussresa anordnats till Skövde vid Thorbjörn Fälldins besök där. Familjefest har också anordnats. Avdelningen har 88 medlemmar, en ökning med 4 under året. Thorsten Gustafsson och Bror Andersson avtackades med blommor för sina insatser för avdelningen.

Margit Andersson avtackad

Kinneveds CKF höll samtidigt årsmöte varvid ordf. Margit Andersson, Östergården, avgick efter 26 år på posten. Den insats hon under årens lopp gjort för avd. går ej att i korta rader beskriva. Kinneveds CKF är henne ett stort tack skyldig. Vice ordförande Märta Vilhelmsson framförde avd. tack. Margit Andersson kommer att hyllas vid ett senare tillfälle i vår, då avd. firar sitt 30-års jubileum.

Till styrelse för 1973 valdes Margot Pettersson ordförande, Märta Vilhelmsson, v. ordf., Birgitta Lagerstrand, sekr., Ingrid Adamsson, v. sekr., Eva Karlstedt, kassör, och Rut Persson, bitr. kassör. Suppl. Ingrid Olsson och Barbro Andersson (nyval). Revisorer: Stina Gustafsson och Dagny Silvander. Studiesekreterare och pressreferent Margot Pettersson. Prenumerantsamlare Ingrid Andersson och Sara Gustafsson.

Av årsrapporten framgick att avd. haft 10 protokollförda möten. Medlemsantalet var vid årets slut 59. Tre studieresor har företagits. Pengar har utdelats till skolan i Backo, Lutherhjälpen, Vi Ungas vänner, propagandafonden samt semesterverksamheten. Ann-Cristine Abrahamsson har föreläst vid flera tillfällen. Studieverksamheten har varit god. Familjefester och naturstigar har anordnats.

Efter förhandlingarna hölls gemensamt kaffesamkväm med CKF CP och CUF. Erik Andersson, Stenstorp informerade inför kommunsammanslagningen. Vidare redogjorde kommunfullmäktiges ordf. Arne Olsson om vad som sig i kommunen tilldragit haver. John Karlsson och Gustav Tornemar underhöll med musik.

1973-02-08

Kinnevedsskyttar på prisfest

1973-02-08

Kinneveds Skytteförening och Kinneveds Jaktvårdsförening har haft gemensam skyttefest.

Skytteföreningens ordförande Gösta Larsson hälsade alla medlemmar med fruar och fästmör välkomna. Därefter hölls en tyst minut till minnet av den avlidne föreningskamraten Gösta Svensson. Blommor utdelades för troget arbete på skjutbanan under året till: Georg Johansson, Karl-Gustaf Ahl, Claes Åkesson, Tomas Westerberg, Dan Simonsson och Benny Brodd.

Skytteföreningens prislista 1972:

Statspris: Kl. veteran: 1) Bertil Engdal, 98 p.; 2) Valdemar Johansson, 54 p.

Kl. IV: 1) Gunde Johansson, 118 p; 2) Gösta Larsson, 99 p.

Kl. III: 1) Georg Johansson, 76 p.

Kl. II: 1) Hans Centerstig, 114 p.; 2) Karl-Gustaf Ahl, 113; 3) Åke Brodd, 84.

Juniorer: 1) Susanne Åkesson, 89 p.; 2) Dan Simonsson, 81; 3) Tomas Westerberg, 80; 4) Ingmarie Johansson, 79.

Normas VP:

1) Hans Centerstig, 171 p.; 2) Gunde Johansson, 151; 3) Conny Johansson, 135; 4) Karl-Gustaf Ahl, 127; 5) Göran Silvander, 106.

Br. Larssons VP 1962

1) Karl-Gustaf Ahl, 54 p.; 2) Gunde Johansson, 51; 3- Gösta Larsson, 47; 4) Göte Lindgren, 47; 5) Hans Centerstig, 47; 6) Susanne Åkesson, 41; 7) Åke Brodd, 42.

Br. Larssons VP 1972

1) Gunde Johansson, 88 p.; 2) Susanne Åkesson, 85; 3) Karl-Gustaf Ahl, 74; 4) Ingmarie Johansson, 73; 5) Bertil Engdal, 67.

Bertil Engdals VP:

1) Hans Centerstig, 55 p.; 2) Gunde Johansson, 53; 3) Benny Brodd, 51; 4) Ingmarie Johansson, 50; 5) Gösta Larsson, 47; 6) Bertil Engdal, 44.

Ållebergs Ryttare VP:

1) Susanne Åkesson, 88 p.; 2) Gunde Johansson, 80; 3) Göte Lindgren, 78; 4) Ingmarie Johansson, 77; 5) Bertil Engdal, 71.

Gustav Johanssons VP:

1) Dan Simonsson, 131p.; 2) Karl-Gustaf Ahl, 124; 3) Susanne Åkesson, 122; 4) Gunde Johansson, 117; 5) Hans Centerstig, 116; 6) Tim Falbe, 112.

Förbundets VP:

1) Ingmarie Johansson, 135 p.; 2) Hans Centerstig, 131; 3) Susanne Åkesson, 128; 4) Dan Simonsson, 127; 5) Gösta Larsson, 124; 6) Gunde Johansson, 123; 7) Åke Brodd, 123; 8) Bertil Engdal, 121; 9) Karl-Gustaf Ahl, 119.

1901 års VP:

1) Gunde Johansson, 71 p.; 2) Hans Centerstig, 71; 3) Karl-Gustaf Ahl, 61; 4) Bertil Engdahl, 64.

Jaktvårdsföreningens VP

1) Ingmarie Johansson, 97 p.; 2) Bertil Engdal, 83; 3) Göte Lindgren, 82; 4) Gunde Johansson, 79; 5) Hans Centerstig, 79.

Gunde Johanssons VP: 1) Hans Centerstig, 75 p.; 2) Gunde Johansson, 70; 3) Gösta Larsson, 58; 4) Claes Åkesson, 57.

Frökindsmästerskapet:

1) Lennart Oskarsson, guld; Hans Centerstig, silver; Gunde Johansson, brons.

Juniorer:

Dan Simonsson, guld; Susanne Åkesson, silver; Ingmarie Johansson, brons.

Damernas skänkta: 1) Gunde Johansson, 47 p.; 2) Tomas Westerberg, 46; 3) Hans Centerstig, 42; 4) Ingmarie Johansson, 41; 5) Dan Simonsson, 41; 6) Karl-Gustaf Ahl, 41; 7) Susanne Åkesson, 37; 8) Bertil Engdal, 37; 9) Gösta Larsson, 37; 10) Claes Åkesson, 35; 11) Göte Lindgren, 30; 12) Benny Brodd, 28; 13) Åke Brodd, 28.

Fältskjutning Axtorp 16/4 1972

1) Hans Centerstig, 28 p.; 2) Claes Åkesson, 27; 3) Harry Göransson, 27; 4) Karl-Gustaf Ahl, 26; 5) Erik Kjellén, 25; 6) Gunnar Gustavsson, 25; 7) Gunde Johansson, 24; 8) Yngve Nilsson 22; 9) Åke Blom, 22; 10) Gösta Larsson, 22.

Extra insats:

1) Hans Centerstig, 6–21; 2) Karl-Gustaf Ahl, 6–17; 3) Hans Karlsson, 6–15; 4) Claes Åkesson, 5–18; 5) Yngve Nilsson, 5–17; 6) Åke Brodd, 5–11; 7) Harry Göransson, 5–11; 8) Erik Kjellén, 4–16; 9) Gösta Larsson, 4–9; 10)Bengt Åkesson, 4–8.

Sammanlagt poäng 10-mannalag: Skytteföreningen 195 p.; Jaktvårdsföreningen 177 p.

Mästerskapet 1972: 1) Karl-Gustaf Ahl, 84 p.; 2) Hans Centerstig, 82; 3) Gunde Johansson, 74; 4) Gösta Larsson, 69.

Mästerskapsskytt för år 1972 Hans Centerstig.

JUNIORER

Bomans VP:

1) Susanne Åkesson, 76 p; 2) Ingemar Jansson, 72; 3) Ingemar Johansson, 41.

Karleby VP

1) Ingmarie Johansson, 90 p; 2) Tim Falbe, 87; 3) Dan Simonsson, 85.

Bordsflagga:

1) Torbjörn Abrahamsson, 80 p.; 2) Tomas Westerberg, 73; 3) Tim Falbe, 72; 4) Dan Simonsson, 70; 5) Benny Brodd, 63.

Jaktvårdsföreningens prislista 1972

Km Jaktstig 1972:

1) Sixten Nyman, 99 p.; 2) Göte Lindgren, 95; 3) Aimo Gustavsson, 92; 4) Gunde Johansson, 90; 5) Rune Abrahamsson, 89; 6) Gösta Svensson, 86; 7) Yngve Nilsson, 84; 8) Harald Brodd, 83; 9) Åke Blom, 81; 10) Håkan Karlstedt, 80.

Veteranklass:

1) Georg Göransson, 49 p.; 2) Bertil Johansson, 42.

KM Älgbana:

1) Bengt Åkesson, 49 p.; 2) Göte Lindgren, 47; 3) Harry Göransson, 46; 4) Aimo Gustavsson, 45; 5) Åke Blom, 42.

Normapokalen 1972:

1) Göte Lindgren, 49 p.; 2) Bengt Åkesson, 47; 3) Sture Olsson, 42.

Huskvarna-älgen 1972:

1) Bengt Åkesson, 68 p.; 2) Göte Lindgren, 51; 3) Åke Blom, 50.

KM Skeet 3x10 skott 1972:

1) Yngve Nilsson, 27 tr.; 2) Gunde Johansson, 25; 3) Gösta Svensson, 24; 4) Lars-Åke Brodd, 24; 5) Bengt Åkesson, 23.

KM Skeet 2x25 skott:

1) Gunde Johansson, 46 tr.; 2) Yngve Nilsson, 44; 3) Bengt Åkesson, 43; 4) Göte Lindgren, 41; 5) Sixten Nyman, 34.

KM Trap-skjutning:

1) Gunde Johansson, 14 tr.; 2) Gösta Svensson, 14; 3) Yngve Nilsson, 13; 4) Sixten Nyman, 13; 5) Bengt Åkesson, 13.

Skytteföreningen – Jaktvårdsföreningen

Lagtävling älgbanan:

1) Bengt Åkesson, 80 p.; 2) Göte Lindgren, 77; 3) Åke Blom, 76; 4) Gunde Johansson.

Skytteföreningen segrade i lagtävlan.

1973-02-08

Stora ledningsarbeten i Slutarp-Kinnarp

Kommunstyrelsen i Frökind har vid sammanträde beslutat lämna ut arbetena med vatten-, spillvatten- och dagvattenledningar i Kinnarp och Slutarp på entreprenad. Förbehåll görs angående fullmäktiges kommande beslut om arbetenas utförande. De är kostnadsberäknade till 1.060.000 kr.

Styrelsen tillstyrker att den nybildade bordtennisklubben i Vårkumla får ett startbidrag om 600 kr.

Kommunens personal, i första hand den vid kommunalkontoret och Frökindsgården, får vaccineras på kommunen bekostnad. Vaccineringen är frivillig.

Belysning

En undersökning skall göras om de nya tennisbanorna tål isbeläggning. Idrotts- och fritidsnämnden har begärt att de skall få användas som isbana.

En begäran om att tennisbanorna skall förses med belysning bordlades av styrelsen.

Fördelningen av utgifterna för samarbetsnämnden under 1972 godkändes. Frökind skall erlägga 884 kr vilket utgör 5,24 proc. av kostnaden, 16.874 kr.

Socialnämnden fick i uppdrag att företa en inventering av handikappade inom kommunen och inkomma med en redogörelse.

Branddamm?

Brandstyrelsen skall utreda frågan om branddamm i Kinnarp. Åtgärden vidtas med anledning av länsbrandinspektörens yttrande i samband med dispensgivning till Kinnarps Kontorsmöbler.

Frågan om inköp av fastigheten Slutarp 10:1 avskrevs då man inte kunnat nå överenskommelse med ägarna om priset.

Kommunstyrelsen beslutade att avstå från förköpsrätten till Tornarp Millomgården i Börstig. Anledningen var en förfrågan från Jordbrukskassan i Falköping.

Lundells Frukt och Konfektyr

Hallagårdsgatan 1, Slutarp

(f. d. Mobergs kafé)

Öppnar i dag. Öppettider 11–21

Välkomna!

1973-02-10

FRÖKIND

Livlig verksamhet inom Kinnarps IOGT–NTO

Kinnarps IOGT–NTO-förening har under vintern fått igång ett mycket livligt studiecirkelarbete. Sex cirklar är för närvarande i verksamhet. I en cirkel är ämnet "Grepp om 70-talet". Här läser man de idéella rörelsernas historia, men man försöker även se fram mot 1980, och vad som då kan finnas kvar av t.ex. nykterhetsrörelsen. Att framtiden kan synas mycket osäker visar bl.a. de senaste årens svårigheter med nyrekrytering av medlemmar. Två cirklar läser om Dalarna. Här är det meningen, att kurserna skall avslutas med en fyra dagars bussresa till nämnda landskap. Så har man tre mer praktiskt inriktade cirklar. En sysslar med flamskvävnad och i två cirklar under ledning av Alice Andersson, Vara, lär man sej den urgamla tekniken att knyta och trä nät, så kallad filé och pinnspets.

Föreningen ordnar under vårsäsongen tre offentliga kamratträffar. Den första hölls i januari i lokal Frökind. Då bidrog inte minst Bröderna Sund till trevnaden genom sin strålande repertoar av sånger och historier. På dessa träffar är en tipsfrågesport anordnad under mottot "Känn Sverige". Tävlingen är individuell och i varje deltävling finns priser att tävla om. Poängen räknas sedan samman för de tre tävlingarna och till slutsegraren överlämnas en cykel som första pris. Vid den första tävlingen lyckades Bengt Vårdén, Vårkumla, bäst med 15 p. 14 p. fick Ingemar Jansson, Kinnarp, Karl-Erik Eriksson, Vårkumla, och Sven;-Olof Olsson, Torbjörntorp. Fem lyckades få 13 poäng så tävlingen är långt ifrån avgjord. På lördag går andra omgången och närmare program för denna träff finns i annons i dagens tidning. Eftersom denna träff också är sanktionerad som distriktsträff för Skaraborg, och då alla och envar är välkomna, är det att hoppas, att det blir festligt och fullsatt i lokal F rökind på lördag.

1973-02-15

ENTREPRENAD

Frökinds kommuns byggnadsnämnd, Skaraborgs län infordrar härmed **anbud** på utbyggnad av yttre vatten-, spillvatten- och dagvattenledningar, samt avloppspumpstation för nya bostads- och industriområden inom Kinnarps–Slutarps samhällen i Frökinds kommun.

1. VA-ledningar c:a 2.500 meter.
2. Avloppspumpstation.

Under förutsättning att Frökinds kommunfullmäktige beslutar om arbetenas utförande, beräknas igångsättning av arbetena kunna ske under mars månad innevarande år.

Programhandlingar erhålles hos VIAK AB, adress Box 452, 551 02 Jönköping, tel. 036/160 320.

För visning av arbetsplatsen och övriga upplysningar lämnas av Bndn:s ordf. Elof Rehn, Kommunalkontoret, tel. 0515/331 53.

Skriftligt förseglat anbud på omslaget märkt "Anbud å VA-arbeten" inlämnas till Frökinds kommuns byggnadsnämnd, Kommunalkontoret, Kinnarp, 521 00 Falköping. Och skall vara nämnden tillhanda senast den 2 mars 1973 kl. 12.00.

Fri prövningsrätt förbehålles.

Verktyg för 6.000 stulna i Kinnarp

Handverktyg till ett värde av c:a 6.000 kr har stulits vid ett inbrott i Kinnarp. Verktygen förvarades i en gammal ladugård som använts som bilverkstad. Låsen var bristfälliga på byggnaden som inte använts i år. Ägaren anmälde stölden i tisdags och den har skett någon gång under den senaste veckan.

Det rör sig enbart om handverktyg med undantag från en gassvetsutrustning.

Några spår efter tjuvarna har man ännu inte.

— 1973-02-15

Bil och Motor expanderar

De båda företagsledarna Sven-Olof Svensson och Gösta Andersson framför nybyggnaden i Slutarp.

Bil och Motor i Slutarp håller på att färdigställa ytterligare en bilhall. Företaget har växt ur den tidigare hallen, som är 20x8 meter. Nybyggnaden, som ligger i omedelbar anslutning till verkstaden, får måtten 13x30 meter. Den skall tjäna som lager och utställningshall för bilar.

I och med tillbyggnaden kommer också företaget att anställa en lagerchef. Han kommer att tillträda om en månad och heter Lars Säll. Han har 20-årig branschvana bakom sig.

1973-02-24

Frökinds GDV 1973-02-15

– Gammaldansens Vänner – har hållit årsmöte i Lokal Frökind. Intresset för s.k. kulturell dans är av allt att döma stort på Falbygden. Frökinds GDV startade hösten 1971 och hade då åtta entusiastiska medlemmar. Vid årsskiftet 72/73 fanns inte mindre än 274 medlemmar i föreningen.

I styrelsen omvaldes ordf. Bernt Bertilsson, v. ordf. Albert Johansson, sekr. Hilding Våring, v. sekr. Gösta Andersson samt nyvaldes kassör Ulla Danielsson och bitr. kassör Karl-Erik Andersson. Till revisorer utsågs Tage Hellman och Stig Fredriksson.

Föreningen syftar till att bevara gamla, kulturella danser och har därför en regelbunden verksamhet, som omfattas med ett allt stigande intresse.

Ordföranden Bernt Bertilsson tackade föreningsmedlemmar och styrelsekamrater för det goda samarbetet under året. Föreningens och styrelsens tack till hr Bertilsson frambars av Hilding Våring.

Efter kaffeservering drogs dansen igång till Mörks orkester.

TILLKÄNNAGIVANDEN

Stiftelse-kungörelse

Undertecknade ha överenskommit att bilda ett aktiebolag, som skall ha till föremål för sin verksamhet att under firma "Kinnarps Lagerförsäljning Aktiebolag" och enligt bestämmelser i ett samtidigt upprättat förslag till bolagsordning bedriva parti- och detaljförsäljning samt tillverkning av textilvaror jämte annan därmed förenlig verksamhet.

Undertecknade Bo Ivarsson och Karl-Gustaf Johansson skall såsom dellikvid för av oss tecknade 98 st aktier tillskjuta den av oss under firma "Kinnarps Lagerförsäljning, Ivarsson & Johansson" i Kinnarps samhälle, Frökinds kommun bedrivna rörelsen med tillgångar och skulder per 31/12 1972 enligt därom upprättat avtal.

Aktiekapitalet skall utgöra lägst 50.000:– kronor och högst 150.000:– kronor. Aktie skall lyda å 500:– kronor och ställas till viss man. I förslaget till bolagsordning har upptagits förbehåll enligt 70 och 177 §§ i lagen den 14 september 1944 om aktiebolag. Till teckning utbjudes nu 100 st aktier av vilka undertecknade Bo Ivarsson och Karl-Gustaf Johansson enligt ovannämnda bestämmelse vardera skola teckna 49 st aktier och övriga stiftare vardera en aktie. Överteckning må icke förekomma. För tecknad aktie skall, förutom vad som angives i förenämnda avtal, betalning erläggas samtidigt med teckningen. Konstituerande stämma skall hållas inom en månad efter det registreringsmyndigheten enligt nedanstående bevis godkänt stiftelsehandlingarna.

Kinnarp per 521 00 Falköping den 20 februari 1973.

Bo Ivarsson
Agneta Ivarsson
Karl-Gustaf Johansson
Ruth Johansson

Egenhändiga namnteckningarna bevittna:

Pehr Andersson
Lennart Qvick

Av Kungl. patent- och registreringsverket godkänd den 22.02.73; betygar i tjänsten.

K. Åfeldt.

HEJ BILISTER I KINNARP!

TEXACO

PASSA PÅ!!! TANKA

VI DELAR UT Kulpennor, nyckelringar, dekaler och ballonger till våra kunder.

5 ÖRE/LITERN BILLIGARE BENSIN

TORSDAG – FREDAG – LÖRDAG
Kom ihåg: Texaco lämnar dessutom 2,5 öre/litern återbäring.

TEXACO POPULÄRA SVERIGEKARTA TILL HALVA PRISET

TEXACO

Er nya stationsinnehavare **GUNNAR SVENSSON,** hälsar såväl tidigare som nya kunder välkomna till

KINNARPS BILSERVICE

TEL. 0515/336 10

1973-03-01

B. LARSSONS BIL AB

KINNARP

framför ett varmt tack till alla kunder för de år som vi drivit bensinstationen och servicen. Samtidigt rekommenderas vår efterträdare herr **Gunnar Svensson.**

VÅR FÖRSÄLJNING AV NYA OCH BEG. BILAR SAMT RESERVDELAR FORTSÄTTER SOM VANLIGT.

Frökind får dispens från avloppsrening

Kinnarp och Slutarp får släppa ut sitt avloppsvatten i ett dike som via Naglarpskanalen ansluter till Lidan. Frökinds kommun har fått dispens, och slipper ansöka om tillstånd enligt miljöskyddslagen i fråga om utsläppet meddelar länsstyrelsen i Skaraborgs län i ett beslut.

Som stöd för ansökan har kommunen bl.a. anfört att den avser att bygga ut reningsverket med ytterligare en biologisk bädd samt kemisk fällning med aluminiumsulfat. Behandlingen väntas ge en reduktion av minst 90 procent i fråga om såväl biokemisk syreförbrukning som fosfor. Det renade avloppsvattnet kan kloreras före utsläppet i diket.

Länsstyrelsen kräver att avloppsvattnet skall kloreras så mycket som hälsovårdsnämnden anser att det behövs. Vidare kräver länsstyrelsen att reningsanläggningen skall tas i drift senast den 31 december i år.

1973-02-24

FRÖKIND VALDE SNABBT

Frökinds fullmäktige valde sammanläggningsdelegerade vid sitt sammanträde på måndagskvällen och de valda representerar centern respektive moderata samlingspartierna. Valet i Frökind gick smidigt. Valberedningen hade endast ett förslag på kandidater, som alltså enhälligt antogs av fullmäktige.

Valda i sammanläggningsdelegerade inför blockbildningen blev Gunnar Johansson, Börstig, och Arne Olsson, Alarp, båda centern, samt Iva Gustafsson, Brismene, moderat. Personliga suppleanter blev för Gunnar Johansson Karl-Gustaf Gustafsson, Vårkumla, för Arne Olsson Verner Granlund, Vårkumla, – båda suppl från centern – samt för Ivan Gustafsson Sven Andersson, Lofsgården, moderat.

Fullmäktige hade utöver valet endast ett ärende på dagordningen. Vårkumla nystartade bordtennisklubb fick begärda 600 kr för inköp av bordtennisbord. Pengarna tas ur medel till fullmäktiges förfogande. 1973-02-27

Kinneved-Vårkumla LRF-avd har hållit årsmöte i Lokal Frökind. Till ledamöter i styrelsen för nästa år omvaldes ordf Lennart Pettersson, kassör Sixten Lindberg, sekr Åke Gustafsson samt Torsten Gustavsson, Allan Johansson, Lars Eckerlid, Harry Johansson och Jan-Erik Gustavsson. Ungdomsrepresentant Ove Persson.

Till revisorer omvaldes Bengt Nilsson samt nyvaldes Karl-Erik Andersson. Till studieorganisatör omvaldes Bengt Nilsson. Ombud till länsförbundsstämman Gunnar Hjortsäter. Kontaktman med jordbrukets utredningsinstitut Lennart Pettersson. Kontaktmän med jordbrukskassan blev Torsten Gustavsson och Karl-Erik Adamsson.

Medlemsantalet var vid årsskiftet 90, en ökning med 3 medlemmar. Styrelsen fick i uppdrag att uppsöka icke medlemmar för medlemsvärvning. Mötet beslöt att en skrivelse skulle sändas till länsförbundet angående de nya bestämmelserna att medföra körkort vid färd med traktor. Det beslöts att från kassan anslå 200 kr till insamlingen för Island. Under kvällen gjordes en insamling för detta ändamål. Den gav goda resultatet av 354 kr. Under den sedvanliga kaffepausen utlottades hemartiklar till närvarande medlemmar.

Länsförbundets ordf lantm Rolf Eliasson, Fägre, höll föredrag över ämnet "LRF och aktuella frågor inom jordbruket". Därefter följde en stunds diskussion. Som avslutning på kvällen underhöll "Folk song singers" från Falköping med vacker sång och musik. 1973-03-17

Ingen flyttning av Kinnarpsbarn

I Frökind har senaste tiden ett rykte uppstått att skolan i Kinnarp skulle snart bli för liten och eleverna i så fall måste köras till andra skolor – närmast Åsarp. Ryktet har självfallet oroat föräldrarna men rektorn för södra rektorsområdet, Hjalmar Hellner lugnar: – Någon flyttning är inte aktuell. Nästa läsår vet vi att vi klarar oss med nuvarande lokaler. Därefter har vi möjlighet ändra om i skolan och få ytterligare utrymme.

Det finns inget i befolkningssiffrorna i dag som tyder på att man i framtiden skulle behöva ordna skolskjuts för Kinnarpsbarn till någon annan skola. Ett undantag är barnen från Börstig, där från föräldrahåll önskemål uttrycks att barnen skulle få gå i Åsarp i stället, beroende på att avståndet bara är hälften så långt dit som till Kinnarp. Överflyttningen av Börstigsbarnen skulle i så fall ske efter kommunsammanläggningen och den skulle inte medföra någon ändring av klassantalet i Kinnarp.

För närvarande är klasserna på lågstadiet dubblerade. Nästa läsår kommer även fyran att dubbleras och då har man alltså tio klasser. Nästa läsår räknar man med att ta en skolkökslokal i bruk. Denna används inte för närvarande. Skulle behov finnas har man möjlighet att läsåret därpå, 74–75, göra omändringar, i skolan och få ytterligare utrymme.

Skulle samtliga klasser bli dubblerade samtidigt och man alltså får tolv klasser blir utrymmesfrågan besvärlig. Men ingenting tyder i dag på en så dan utveckling, säger rektor Hellner.

1973-03-03

Näst lägsta anbud antas för va-arbetena

1973-03-15

Kommunstyrelsen i Frökind föreslår fullmäktige att låta utföra projekterade va-anläggningar i samhällena och att anta ett inkommet anbud för arbetenas utförande slutande på 733.000 kr. Vid anbudstidens utgång hade elva anbud inkommit, det lägsta på 697.000 kr, det högsta på nära nog dubbla summan, 1.290.000 kr

Det av kommunstyrelsen föreslagna anbudet är det näst lägsta. Styrelsen avböjer det lägsta anbudet enär det är ofullständigt och ej i överensstämmelse med anbudsunderlaget.

Följande finansiering föreslås: upplåning i Jordbrukskassan 400.000 kr, 450.000 kr ur tillgängliga medel i 1973 års stat och utnyttjaande av 75.000 kr reserverade medel från 1972.

Styrelsen föreslår vidare att kommunen mottar ett statslån på 180.000 kr till barnstugan för vilket kommers kollegium översänt formulär och att fullmäktige låter anställa behövlig personal till barnstugan.

Kommittén för om- och tillbyggnad av Frökindsgården vill ha fullmäktiges beslut om utbyggnad av en planerad gata norr om Frökindsgården samt utbyggnad av valedningar för tillbyggnaden. Kommunstyrelsen tillstyrker och föreslår att fullmäktige ställer 25.000 kr till förfogande för ärendet.

Efter framställning från idrotts- och fritidsnämnden föreslår kommunstyrelsen att tennisbanorna upplåts för ishockey etc. En uppgörelse härom bör ske på prov under nästa säsong.

Frågan om belysning vid tennisbanorna bordlades vid styrelsens senaste sammanträde. Men kommunalteknikern skall utreda frågan.

Föreningen för utvecklingsstörda barn i Falköping har hos kommunen ansökt om bidrag till inköp av en rekreationsgård vid Sandhemsssjön. Priset är 40.000 kr.

Detta ärende vill styrelsen ej ta ställning till förrän föreningen lämnat en utförligare redogörelse.

Bestridande

Kommunstyrelsen bestrider ett krav från landstinget på 5.000 kr utgörande driftbidrag för en person som är anställd vid den skyddade verkstaden i Falköping. Enligt överenskommelse skall hemortskommunerna teckna en ansvarsförbindelse i sådana fall. Men vederbörande hade ej meddelat sin flyttning från Falköping till Frökind.

Familjegudstjänst i Kinneveds kyrka

Söndagens fam.gudstjänst i Kinneveds kyrka var mycket välbesökt. Gudstjänsten leddes av kh. SE Hagnerud. Efter ingångspsalmen genomförde kyrkans miniorer ett sångprogram tillsammans med ledarna. Sångerna leddes av fyra flöjtspelande barn och gitarrackompanjemang från ungdomssekreteraren. Flickkören medverkade från läktaren med omväxlande kör och solosång. Konfirmanderna svarade för textläsningen. Kh Hagnerud talade med barnen om fastan. Likaså presenterades "Lutherhjälpens fastesparbössa", som också utdelades av några konfirmander vid utgången. Efter ytterligare psalmsång och altartjänst avslutades gudstjänsten. Som postludium framträdde ånyo flickkören.

Statsbidrag

Frökinds kommun har hos AMS ansökt om statsbidrag för projekteringsarbeten. Man planerar att bygga ut kommunens ålderdomshem i Kinnarp. Projekteringskostnaden beräknas till 60.000 kr.

Sociala hemhjälpen

Den sociala hemhjälp som huvudsakligen utgår till pensionärer samt fysiskt eller psykiskt handikappade lämnades under 1971 i Frökinds kommun till 48 personer. Sammanlagda antalet arbetstimmar då hjälp lämnades av hemsamariter (inklusive anhöriga) var 2.888 och då hjälp lämnades av hemvårdare 1.657. Siffrorna innebär att antalet arbetstimmar per hjälpt person uppgick till 95. (PRK)

1973-03-08

Både kommun och enskild går till kmt

Mejeriarbetaren Göran Andersson och hans hustru Aina Andersson, Kinnarp, Falköping, har besvärat sig hos regeringen över att länsstyrelsen avslagit en framställning från fastighetsbildningsmyndigheten i Falköpings lantmäteridistrikt om undantag vid fastighetsbildning från byggnadsplan för Kinnarps samhälle i Kinneveds socken, Frökinds kommun.

Det gäller fastigheten Fastarp Hulegården 2:3, som paret Andersson försålt till Frökinds kommun men varifrån de senare återköpt bostadshuset med tomt. Försäljning och återköp har skett i tron att avstyckning skulle beviljas så snart kommunen framställde begäran därom.

Även Frökinds kommun har anfört besvär över länsstyrelsens beslut. Kommunstyrelsen bedömer att avstyckningen inte medför några olägenheter och anser sig moraliskt förpliktad att låta säljaren bo kvar på fastigheten för framtiden med de upplåtelseformer som kan komma ifråga om avstyckning och lagfart inte kan medges.

1973-03-17

LEDIGA PLATSER

Ålderdomshemsföreståndare

Vid **Frökinds kommuns ålderdomshem, Frökindsgården, Kinnarp,** är en ordinarie tjänst som föreståndare till ansökan ledig. Tillträdesdag 1 juli 1973.

Sökande bör ha genomgått sedvanlig utbildning för ålderdomshemsföreståndare, eller äga därmed jämförlig kompetens. Lön och anställningsvillkor enligt avtal. Sökande, som för löneklassplacering önskar tillgodoräkna sig tidigare tjänstgöring, skall ange detta i sin ansökan.

Upplysningar lämnas av föreståndaren, tel. 0515/332 60, eller av socialnämndens ordf. tel. 0515/300 08.

Ansökan med betygsavskrifter skall vara Frökinds socialnämnd, Billsholmen, 520 47 Vartofta, tillhanda senast 31 mars 1973.

Frökinds socialnämnd

Barnstuga under uppförande

1973-03-17

Bottenplattan under gjutning. Herrar Gunnar Hallberg, Ingvar Johansson och Kurt Andersson ingick i det arbetslag som FT-fotografen träffade.

I augusti skall barnstugan väster om Lokal Frökind stå färdig. För närvarande är bottenplattan under gjutning. Generalentreprenör för arbetena är byggnadsfirman Erik L. Dahl AB i Falköping. Byggnaden får en totalyta av 610 kvadratmeter. Barndaghemmet kommer att uppta två avdelningar och lekskolan en. Dessutom tillkommer utrymmen för kök och administration.

I och med uppförandet av barnstugan får kommunens yngsta i åldern 2 till 6 år en tummelplats – centralt belägen mitt emellan de båda tätorterna Kinnarp och Slutarp.

Pensionärslägenheterna klara för inflyttning i sommar

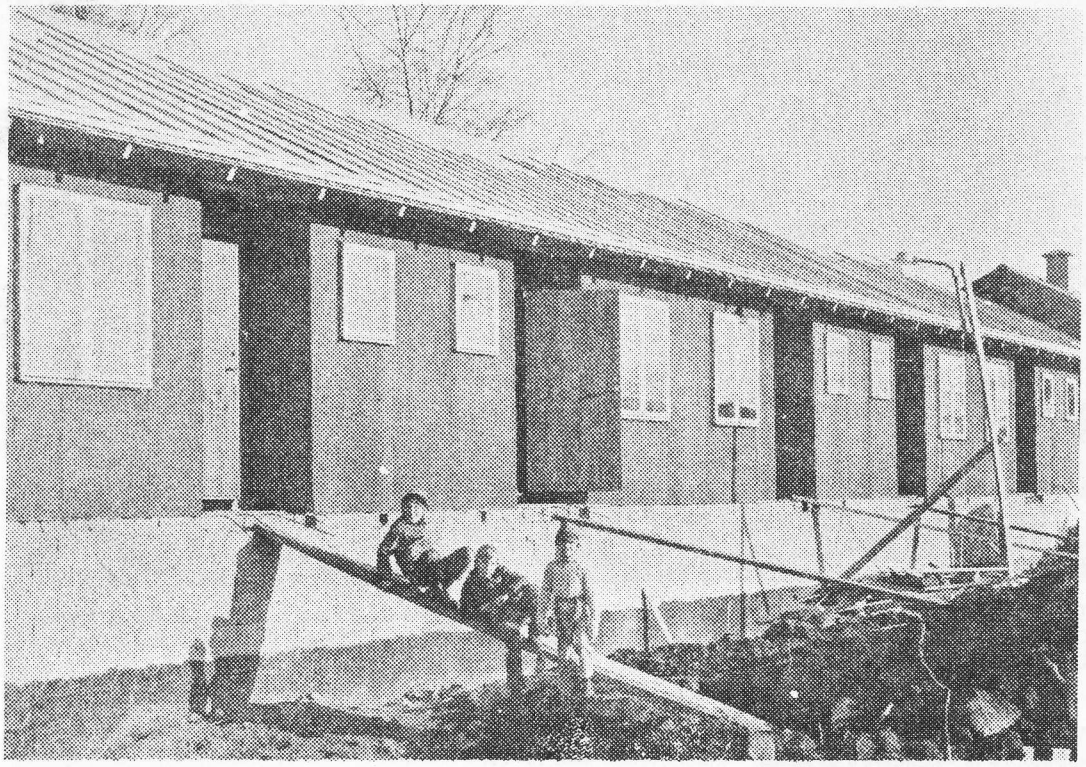

Tillbyggnaden på Frökindsgatan. "Dodo" Johansson, Nicklas Eckerlid och Hans Falbe ville gärna vara med på bilden.

Ytterligare sex pensionärslägenheter står klara att tas i bruk den 1 juli på Frökindsgatan väster om Frökindsgården. Det handlar om en tillbyggnad av den tidigare delen, som rymmer åtta lägenheter och administrationsutrymmen. Byggnaden är av typ radhus och varje 1-rumslägenhet i nybyggnaden blir 43–44 kvadratmeter.

Byggnaden är 36 meter lång. Byggmästare Assar Lundqvist, Blidsberg, svarar för byggnads- och måleridelen, Åsarps Handelsbolag för VVS och Eltjänst, Falköping, för elinstallationer.

1973-03-17

Årsmöte i Röda Korset

Kinneveds Röda Korskrets höll i tisdags årsmöte. Mötet inleddes med att Göran Andersson visade bilder från Marocko. Styrelsen omvaldes i sin helhet och består av: Ordf. Göran Andersson, v. ordf. Astrid Andersson, sekr. Brita Wilgotsson, kassör Gurli Sjöberg, vilka utgör styrelsens arbetsutskott. Övriga styrelseledamöter: Valborg Clausson, Rut Persson, Inger Johansson, Anna-Greta Oskarsson, Inger Karlsson, Hulda Brodd, Inge Eckerlid, Dagny Silvander.

Styrelsens förslag om fördelning av medel följde och det betyder att katastroffonden får 2.000 kr och att 350 kronor anslås till Island. Liksom tidigare skall en resa för de äldre arrangeras, valborgsmässofirande anordnas och en klädinsamling skall göras. Denna gav i fjol ett mycket gott resultat, 1.400 kg.

Kretsens syförening har haft en livlig verksamhet och antalet medlemmar har ökat till 31. Ledare för syföreningen är Valborg Clausson och Brita Wilgotsson. Syföreningens auktion inbringade över 4.000 kr.

Kretsen har under året haft en omfattande verksamhet med bl.a. valborgsmässofirande, resa för de äldre, olycksfallskurs, fotvård för äldre samt insamlingar av olika slag.

1973-03-06

UV-invigning och stjärnfall i Kinnarps missionshus

Kinneveds UV-kår som har ett 30-tal medlemmar, har haft årets stora högtid med invigning och stjärnfall. Under musik och med fanbärare i täten tågade UV-arna in i salen, där många anförvanter tagit plats för att vara med om högtiden. Bo Fredén växlade lösen samt läste ett bibelord. UV-arna sjöng "Här är unga käcka viljor". Ungdomssekreterare Ulla Johansson förrättade invigningen av UV-arna: Camilla Ivarsson, Annica Johansson, Ann-Marie Johansson, Katrin Arvidsson, Per Hermansson, Anders Hermansson, Ulf Nero och Per-Ola Westerberg.

1:a stjärnan togs av följande: Carolin C, Lajla H, Lisbeth G, Anneli J, Annethe T, Stefan T, Glenn J, Bengt K, Niklas E, Jan-Olof Ö, Christer H, Morgan K och Liselott J.

2:a stjärnan: Ann-Katrin Ö, Tomas C, och Karl-Olof J.

Efter gemensam sång och offer för UV-kårens verksamhet predikade Ulla Johansson. Högtiden leddes av vice kårchefen Gösta Claesson.

1973-03-20

Norrahammar 5–3-vann mot Kinnarp

Lördagens träningsmatch mellan de båda div IV-lagen Kinnarps IF och Norrahammars IK spelades i regnväder på grusplanen i Kinnarp. Det blev vinst med 5–3 för gästerna efter 2–2 i paus. Såväl KIF som gästerna hade inte riktigt ordinarie besättning, men det blev en ganska jämn tillställning, även om gästerna verkade starkare i slutskedet av drabbningen.

Kenneth Palmqvist gjorde två av KIF-målen, medan Thomas Westerberg svarade för ett. Kenneth Johannesson svarade för 2 mål för Norrahammar, och ett var gjorde Weine Kvarnström och Gunnar Wallin, medan ett var självmål.

NIK hörde i fjol till topplagen i Smålandsfyran och slutade på fjärde plats efter toppkänning länge. Bra i lördags var Sonny Nordqvist och Jerker Johansson, tidigare IFK Falköping, i försvaret samt Gunnar Wallin i anfallet.

Christer Johansson gjorde ett bra försvarsjobb i kedjan, Bosse Thern gick hyggligt på mitten i KIF-laget.

KIF-reserverna spelade 2–2 mot Kättilstorps A-lag på söndagen. 1–0 för KIF var ställningen i paus och den siffran ökades till 2–0. Så kom Kättilstorp bättre och kvitterade till 2–2. Mål för KIF genom Gösta Ek, Roland Jansson och för Kättilstorp av Jan Johansson och Göran Jonsson.

Kättilstorp bytte i paus ut fem spelare och nytt blod från B betydde bättre fart och kvittering. B-O Engstrand verkar vara i vårform i KIF-bilagan.

Lördag kring fotbollskulan

1973-03-20

Fotbollen har nu kommit in i ett intensivt skede och det är full fart på övningarna. Den snöfattiga vintern och den tidiga våren har gjort att bollspelarna kunnat förbereda sig väl med kulan. På nya träningsplanen i Kinnarp har den rullat nära nog nonstop ett tag. I lördags kollade vi in Kinnarps vårform mot Norrahammar och det är ingen fara på taket i år heller.

Än finns visserligen detaljer att sli pa till – det kunde lagansvariga se. Mannen i kepsen är "Mister Kinnarp" i egen hög person – Marthel Johansson, tillika ansvarig för skötseln av den nya arenan.

På bilden har Norrahammars Jerker Johansson, tidigare IFK Falköping, samsats med KIF:s båda målskyttar Thomas Westerberg och Kenneth Palmqvist.

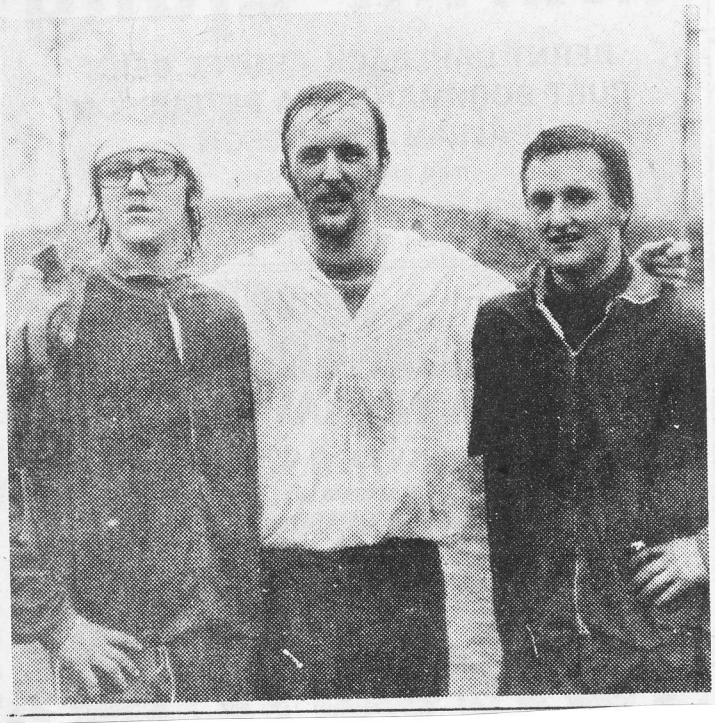

Församlingsafton i Lokal Frökind

Ett 70-tal personer hade samlats i fredags till en församlingsafton kring ämnet "Kyrka och stat". Kyrkoherde Hagnerud hälsade de närvarande välkomna och vände sig särskilt till riksdagsman Gunnar Larsson, Luttra och uttryckte sin stora glädje över att denne kunnat komma och tala och informera om stat-kyrka-debatten.

Kyrkokören inledde med en hymn "En dyr klenod en klar och ren oss unnats här att äga" under ledning av kantor Thor.

I sitt anförande redogjorde Gunnar Larsson på ett mycket ingående sätt för bakgrunden till kyrka och stat-debatten samt gav även en historisk sammanfattning av förhållandena mellan kyrka och stat, inte bara i Sverige utan även i andra länder, och kom så in på beredningens förslag och de lösningar denna föreslår smat redogjorde för sitt arbete inom denna beredning. Efter den synnerligen sakliga och konstruktiva presentationen av utredningsmaterialet från 14 års kyrka-stat-arbete vidtog kaffesamkväm. Riksdagsman Larsson besvarade även flera frågor från de närvarande.

Efter en kort aftonbön sjöng kören ytterligare en hymn.

1973-03-06

1973

Inställd auktion

Den till tisdagen den 13 mars 1973 utsatta exekutiva auktionen hos Åke Dyvnäs, Naglarp, Kinnarp, är inställd.

Kronofogden i Falköpings distrikt

Westerbergs fyra mål gav KIF 4–2 mot Sil

Kinnarps IF gjorde riktigt bra ifrån sig i tisdagskvällens elljusmatch i Kinnarp mot Sil. Det blev vinst med 4–2 efter Kinnarpsmål av Thomas Westerberg.

Thomas var alltså mycket pigg och till de piggare i anfallet hörde också Gösta Ek, även om han inte hade "önskeföre".

I försvaret dominerade Tony Persson och på mittfältet förefaller man ha fått en lösning i trion Peter Englund, Thomas Johansson och Bo Thern. På lördag är Arentorp KIF-gäster.

1973-03-22

Vägföreningsmöte:

1973-03-29

Ansträngd budget betyder att fastighetsägarna får gå ut med kvasten . . .

Kinnarps–Slutarps Vägförening har haft årsmöte i Lokal Frökind. Ordf Bo Johansson hälsade välkommen och överlämnade sedan klubban till Allan Ahlqvist, som ledde förhandlingarna.

Under 1972 har de omfattande beläggningsarbetena av gator och vägar avslutats. Det har varit ett dyrt år för vägföreningen – det pekar utgående balans på, 372.797:86.

Bokslutet med revision lades till handlingarna med godkännande och budgeten för 1973 framlades.

– Det är ingen stark budget och vi måste hjälpas åt att hålla kostnaderna nere, menade kassören Inge Eckerlid. Totala summan för året är 201.381:76. Föreningen tvingas för att klara utgiftskontot dels höja andelssumman med 20 öre från 1:50 till 1:70, dels uppta lån på 40.000. Det sistnämnda hoppas man få mot kommunal borgen.

Det beslöts att renhållningen för våren, sommaren och hösten skall ombesörjas av fastighetsägarna. Var och en får alltså ta sin kvast och sopa utanför sina tomter.

Styrelsen fick vidare i uppdrag att tillskriva kommunikationsministern och framlägga förslag om 30 km/tim på tätorternas samtliga gator.

Kommuntekniker Elof Rehn informerade om att kommunen fått vägmyndigheternas förslag till placeringen av gångbanor längs riksvägen. Kommunen har på vissa punkter justerat förslaget för att om möjligt sträcka ut gångbanorna såväl i Kinnarp som Slutarp.

Vägföreningen fick i uppdrag att tillskriva kommunen om att den i sin tur skall efterhöra hos vägmyndighet att ändra ortsskyltningen såväl i Kinnarp som Slutarp. Från Falköpingshållet skall det enligt förslaget placeras en skylt med benämningen Slutarp-Kinnarp, från Ulricehamnshållet skall det stå Kinnarp-Slutarp.

I styrelsen nyvaldes Arne Andersson, Kinnarp, efter Gösta Karlsson, som undanbett sig omval. Evert Sandéns mandattid gick ut – han omvaldes. Styrelsen består av ordf Bo Johansson, sekr Göte Grahn, kassör Inge Eckerlid samt Evert Sandén och Arne Andersson.

Suppleanterna Elof Rehn, K-G Johansson och Anders Andersson omvaldes och kvarstående är Håkan Silvander och Sven-Olof Johansson.

Arne Persson omvaldes till revisor och efter bortgångne Georg A Öhrnell valdes Erik Svensson.

Suppleanter blev Olle Nilsson, omval och Tord Torstensson, nyval. I valberedningen omvaldes Bengt Samuelsson och Nils Johansson, medan Göran Andersson avsagt sig förnyat arbete i beredningen. Styrelsen fick stämmans uppdrag att utse ny ledamot.

Stölder i Slutarp

Pengar har försvunnit ur en kassaapparat i en affär i Slutarp vid två tillfällen med fjorton dagars mellanrum. Det rör sig den ena gången om 100 kr, den andra 150. Enligt affärsinnehavaren har stölderna inte skett under affärstid.

Polisen utreder.

1973-03-27

Kinnarp sumpade chanser

Trots en rad solklara måltillfällen för Kinnarp lyckades inte spelarna överlista Arentorpsmålvakten Lennart Sandahl mer än en gång. Och det var Peter Englund, som i andra halvlek kvitterade gästernas 1–0 till 1–1, som alltså blev slutresultatet.

Bäst i Kinnarp var i fyrbacks linjen Anders Ek, på mittfältet Bo Thern och Peter Englund samt i kedjan Thomas Westerberg.

Kinnarps B slog en Annelundskombination med 5–1 efter tre mål av Kjell Ahl, ett av Bo Johansson och Bo Hansson.

---

10 vägsamariter utbildade vid RK-kurs i Kinnarp

Tillämpningsövning vid avslutningen: Skadad är Jan-Erik Johansson. Han får hjälp av Dagny Silvander, Barbro Andersson, Lennart Pesjö.

Ett 20-tal för sjukvård intresserade har under två månader i 20 timmar deltagit i den av Kinneveds Röda korskrets anordnade olycksfallskursen I och II. I måndags var det avslutning i Kinnarps skola med tillämpningsövning. Ledare har varit sjukvårdslärare Elisabeth Valentinsson, Floby.

Tio av deltagarna har utbildats som vägsamariter och det är en nyhet för bygden. Det är de första samariterna i området och de har en mycket viktig uppgift att fylla. De är utbildade för att snabbt kunna gripa in på skadeplatsen. Hjälpa den skadade eller sjuke, antingen det gäller ett akut sjukdomstillstånd eller skada i olycka. De har fått gratis utrustning från Röda korset. De har dessutom en skylt på sitt fordon och legitimationskort.

1973-04-14

Tipspromenad i Slutarp

Slutarps IF:s damklubb anordnade på söndagen en tipspromenad. Arrangörerna hade otur med vädret – det blåste, regnade, haglade och snöade. En liten skara vågade sig ut på vandring.

Rätta raden: x 1 2 2 x x 1 x 1 x x x.

Barnraden: 1 2 2 x 2 1 2 x 2 1 1 x.

Åtta rätt var bästa resultatet bland de vuxna. De tre vinnarna var Lisa Gustavsson, Ingrid Pettersson och Thyra Leifler, där Lisas svar på skiljefrågan var bäst. Hon tippade 14.20 – rätta svaret var 13.13. Anna Samuelsson var närmast med 13,4.

Två hade tolv rätt bland barnen och det var Robert Westermark och Eva Leifler. De här nämnda kan hämta pris hos Samuelssons som för övrigt var start- och målplats för promenaden. Kaffe serverades i klubbstugan på Tångavallen.

1973-04-03

Kinneveds CKF

höll ordinarie månadsmöte i tisdags kväll hos Ingrid Olsson, Alarp under god tillslutning. Vid förhandlingarna

1973-04-10

Kinnarp dominerade Tråvad gjorde målet

Tråvad besegrade på lördagen Kinnarps IF med 1–0. Målet föll efter 39 minuters spel i första halvlek genom Cege Lundgren efter missförstånd i gästernas försvar. Det var annars Kinnarp som ägde matchen, hade bra spel och flera givna målchanser. Bästa Kinnarps-spelare var försvarets Tony Persson, Anders Ek och Christer Johansson, mittfältets Bo Thern och anfallets Gösta Ek.

KIF genrepar borta mot Vårgårda kommande helg.

FRÖKINDS KOMMUN

Ansökan om plats å Frökinds kommuns barndaghem och lekskola, som skall tagas i bruk höst erminen 1973 avseende barn i åldrarna 2–7 år, skall vara Kommunalkontoret, Kinnarp, 521 00 Falköping tillhanda senast den 7/4 1973.

Ansökningsblanketter kan erhållas efter hänvändelse till Kommunalkontoret tel. 330 53 och 331 53.

Frökinds barnavårdsnämnd

Juhani Kokko från Kavlås vann fältskytte i Kinneved

1973-04-03

Juhani Kokko från Kavlås (i mitten) vann söndagens fältskjutning i Kinnarp. Skytteveteranerna Georg Johansson, t.v, och Valdemar Johansson, t.h, gratulerade den duktiga Kavlåsskytten.

Kinneveds skytteförening hade på söndagen anordnat fältskjutning med fem stationer vid Axtorp, Risa, Fröje och Kinnarp. Ett 90-tal skyttar mönstrade upp i det ruggiga aprilvädret med omväxlande regn, snö och hagel. Arrangemanget lovordades dock av skyttarna – det var mycket nöjda patruller som kom i mål.

Totalsegrare blev Juhani Kokko, Kavlås, med 28 poäng. Han blev också tvåa i insatsskjutningen.

Senast Kinneved stod som arrangör för en tävling av detta format var den 11 november 1951 i samband med föreningens 50-åriga tillvaro. Det är alltså 22 år sedan så många fältskyttar var samlade i Kinnarpstrakten.

Mål och avstånd; mål nummer 1 C 25.240 meter, mål nummer 2 1/4 del, 265 meter knästående, mål nummer 3 1/8-del, 235 meter, mål nummer 4 1/3-del, 400mmeter, mål nummer 5, C 35.305 meter, insats.

Resultat:

Juniorklassen: 1) Tomas Engström, Falköping, 19; 2) Kjell Hjerp, Falköping, 10; 3) Kent Damberg, Mullsjö, 10.

Insatsskjutning juniorer: 1) Tomas Engström, Falköping, 5–10.

Klass 1: 1) Karl-Anders Karlsson, Lavad, 26; 2) Stefan Lillieborg, Mullsjö, 20; 3) Jan-Olof Bergsten, Skövde, 9; 4) Torbjörn Persson, Skara, 9.

Insats: 1) Stefan Lillieborg, Mullsjö 6–19; 2) Karl-Anders Karlsson, Lavad 6–17.

Klass 2: 1) Hans Centerstig, Kinneved, 22; 2) Christer Eidesten, Falköping, 21; 3) K-G Ahl, Kinneved 17.

Insats: 1) K-G Ahl, 6–10; 2) Eidesten och Centerstig med 5–17.

Klass F 3: 1) Karl-Erik Karlsson, Skörstorp, 21; 2) Lennart Andersson, Karleby, 15; 3) Lennart Oskarsson, Vartofta, 14; 4) K-E Damberg, Mullsjö, 12; 5) Ivar Tidstedt, Skörstorp 11.

Insats: 1) Tidstedt 6–19; 2) K-E Karlsson 5–12; 3) Oskarsson 4–13.

Klass F 4: 1) Leif Gustafsson, Odensberg, 26; 2) Lars Bengtsson, Härja, 25; 3) Hans Stark, Hangelösa 24; 4) Bror Svensson, Sandhem, 23; 5) Sture Johansson, Vartofta 21; 6) Anders Andersson, Tidaholm, 21; 7) Olle Ericsson, Sandhem, 20; 8) Jan Rensfeldt, K 3, 20; 9) Bengt Berger, Kavlås, 18; 10) Torleif Svensson, K 3, 18; 11) Lars-Åke Alfredsson, Sörby-Odensberg, 18; 12) Jan-Ove Hermansson, P 4, 17; 13) Lars Andersson, Kavlås, 16; 14) Gunde Johansson, Kinneved 16.

Insats; 1) Leif Gustafsson, Sörby-Odensberg 6–23; 2) Lars Andersson, Kavlås, 6–19; 3) Bengt Berger, Kavlås, 6–18; 4) Bror Svensson, Sandhem, 6–17; 5) Olle Ericsson, Sandhem, 6–14; 6) Sture Johansson, Vartofta 6–12.

Klass F 5: 1) Juhani Kokko, Kavlås 28; 2) Henry Andersson, Skövde, 25; 3) Hans Jensen, Skövde, 25; 4) Ingvar Blom, Sandhem, 23; 5) Bengt Alfredsson, Sörby-Odensberg, 23; 6) Nils Håkansson, Falköping, 22; 7) Ingemar Svensson, Mullsjö, 21; 8) Thor Billman, Falköping, 21; 9) Ingvar Bergsten, 21.

Insats: 1) Thure Nilsson, Mullsjö 6–23; 2) Juhani Kokko, Kavlås, 6–22; 3) Henry Andersson, Skövde, 6–20; 4) Ingvar Bergsten, Skövde, 6–18; 5) Thor Billman, Falköping, 6–17; 6) Bernt Jalnefur, Skövde, 6–17; 7) Ingvar Blom, Sandhem, 6–16.

Klass vet: 1) Knut Blomster, Skövde, 20; 2) Karl-Ivar Bengtsson, Härja 19; 3) Gustav Oskarsson, Vartofta, 19; 4) Olof Sjödin, Forsvik, 18; 5) Alvar Blomberg, Härja, 16; 6) Torsten Mattsson, Falköping, 16.

Insats: 1) Knut Blomster, Skövde, 6–18; 2) Karl-Ivar Bengtsson, Härja, 6–10; 3) Nils Alfredsson, Sö-Odensberg, 5–15; 4) Alvar Blomberg, Härja, 5–13; 5) Gustav Oskarsson, Vartofta, 4–14; 6) Olof Sjödin, Forsvik, 4–9.

En skyttepatrull studerar intresserat resultaten. Arrangemanget fick mycket beröm.

PÅ VÄG TILL BLÅKULLA...

Glad Påsk på er allesammans! Vi skall just fara iväg till Blåkulla. Patrik — för vi släpper in en del unga män bland oss i dessa moderna tider då ingen könsdiskriminering får råda — är lite rädd, det syns ju på honom. Det är bara för att det är första resan för honom, vi andra har varit med om det här många påskar. Vi vet att på Blåkulla så är det bara — — — Ha, trodde ni att ni skulle få veta vad vi roar oss med där va? Nix, top secret. Men kul har vi och glad påsk en gång till!

19730414

Möbelhus öppnar i Slutarp
Stora ytor i två plan

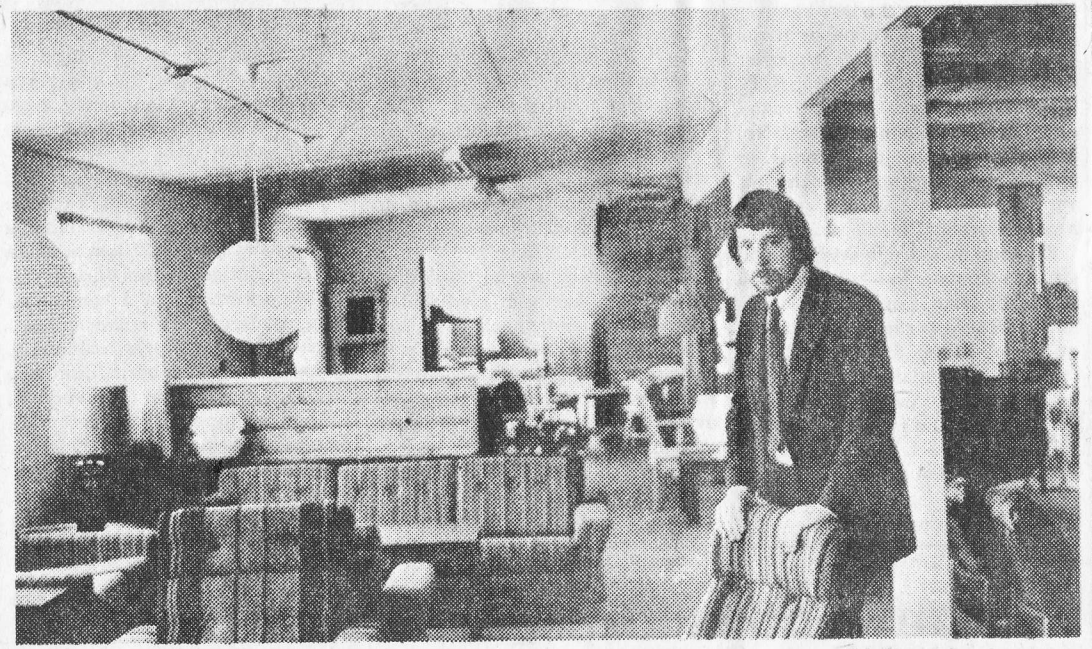

Försäljare Roland Johansson i de nykomponerade lokalerna i industrifastigheten på Falköpingsvägen.

Swahlins möbler i Brämhult med Gillis Johansson som ägare slår i morgon upp portarna i det stora möbelhuset i Slutarp. På en yta av 2.000 kvadratmeter i två plan presenterar företaget allt i möbelbranschen – från möbler i modernt utförande till stilmöbler. Armatur, speglar, mattor, överkast – ja, sortimentet är brett och rikligt. Företaget satsar också på "paketrum" i olika prislägen.

Möblerna presenteras elegant i de stora lokalerna, som snyggats upp och bjuder besökarna en vänlig miljö. – Om "huset" slår väl ut, har vi chans att växa, säger en av de närmast ansvariga.

Två försäljare skall ta hand om kunderna och på transportsidan finns också två anställda samt dessutom en på halvtid på kontoret och en ansvarig för inköp.

Kungs-golv

SLUTARP Tel. 335 66

HELTÄCKNINGAR

2:a SORT. 400 CM 100 % NYLON

~~50~~:– NU 25:– kvm

NÅLFILT 200 cm 13:– kvm

PLASTFILT 200 cm 9:50 kvm

TRÄPANEL 11:75 kvm

Besök vår utställning. Där Ni finner massor med fynd. Välj ut den matta som passar just Er bland 3.000 kvm. Vi ombesörjer alla slags läggningar med egna läggare.

ÖPPET Vard. 9.00–18.00
Lörd. 9.00–13.00

FALKÖPINGS TIDNING Lördagen de

I MORGON, SÖNDAG

ÖPPNAS DET

MÖBEL

I SLUTAR

(Slutarps Möbelindustris f. d. lokaler Falköpingsvägen)

PÅ 2000 kvm PRESENTERAS

det mesta för de flesta smakriktningar då det gäller

MÖBLER, MATTOR, ARMATU

fortg.

Utan att ge avkall på kvalité kommer våra priser att vara de lägsta mö

Under hela april tillämpar vi dessutom

EN MÄNGD EXTRAPRISER

fortg.

VÄDRET: Frampå dagen västlig eller nordvästlig vind och uppklarnande. Eftermiddagstemperaturen 10 till 15 grader.

15 APRIL KL. 13—18

T STORA

HUSET

P

URER

jliga

Komplett vardagsrum

SOFFGRUPPSHÖRNA 3-sits-soffa, 2 sits-soffa + fåtölj i valfria färger
BOKHYLLESERIE 3 sekt. med bar- och vitrinskåp
SOFFBORD, HÖRNBOD, BORDSLAMPA, MATTA

2.990:-

forts.

Soffgruppshörna

3+2+1-sits, modern högryggad, lösa vändbara plymåer i sits och rygg. Klädsel i moderna randiga tyger i flertal färger. Ett verkligt specialerbjudande.

1.880:-

Ordinarie pris 2.550

I EN SÄRSKILD FYNDAVDELNING

har vi samlat olika varor som vi kan erbjuda till extra låga priser.

Soffgruppshörna

best. av 3- och 2-sits-soffa samt fåtölj, med lösa vändbara plymåer i sits och rygg, klädda i kraftigt tyg i beige och brunt till det otroligt låga priset

990:-

Soffgrupp

Best. av 3-sits-soffa och en fåtölj. Lösa vändbara plymåer i sits och rygg i ett flertal färger. Bottenpris. Obs. begränsat parti

690:-

För att göra Ert val lät
möblerade interiörer
klusivare som enklare
som moderna möbler

- **Stor sortering**
  engelska möb
- **Speciell avdel**
  furumöbler
- **Stor avdelning**
  kompletta hall

I vår stilavdelning
Gustaviansk m

bestående av runt bord + 4 st
klädda i randigt stiltyg

Ord. pris 1.600:- EXTRAPR

forts.

Sektionsfåtölj

i mönstrad kvarnduksväv .....

EXTRAPRIS 5 st

Högryggad sektionsfåtölj

klädd i manchester. .....

ÖNSK

Det var kanske något sp
MÖBELHUSET.
Var vänlig notera detta och

.....

.....

.....

Klipp ur rutan och lägg de
Om så önskas tar vi kontak

Namn .....

Adress .....

forts.

Träslag: valnöt, vitlack. Tillägg för jackaranda 300:–
För den prismedvetne. Tjäna c:a 1.000:– på att köpa komplett rum

tare har vi inrett färdig-
bestående av såväl ex-
möbler, såväl stilmöbler

spanska och
ler
ning med moderna

forts.

g med ett 30-tal
möbler

atgrupp
olar
is **1.100:–**

..... **150:–**

690:-

..... **190:–**

KELISTA
ciellt Ni sökte men inte fann i

v. övriga önskemål.

.....

.....

.....

i i brevlådan vid ingången.
t med Er per telefon.

.....

..... Tel. .....

I morgon öppningsdagen och måndagen den 16 april lämnar vi

10% rabatt

på våra tidigare låga priser

(Gäller ej fyndavd. och våra extrapriser)

Uppmöblerad komplett 2-rumslägenhet

Vardagsrum, sovrum, kök till paketpris **4.990:–**

Bokhyllserie
3 sekt. med bar- o. vitrinskåp
Längd 255 cm.

1.090:– valnöt

Öppettider: Måndagar 10–20
Tisdagar–fredagar 10–18
Lördagar 10–13

Kinneveds CUF
har hållit en familjefest som fick god tillslutning. Ordföranden Owe Persson hälsade alla välkomna och talade om programmet för kvällen, varefter han överlämnade ordet till Rune Hjalmarsson, som höll ett kort föredrag om bl a det nya kärnsjukhuset i Skövde.

Sedan tog programgänget Cheeze Doodles från Skörstorp över och framträdde med sketcher och sång om bl a miljöförstöringen. Efter detta mycket uppskattade program var det dags för kaffet och en liten paus, innan Astrid Pettersson och Maj-Britt Johansson tog över och ledde barnlekar en stund. Till detta fick vi musik av Gösta Johansson och Gösta Andersson, som sedan spelade upp till dansen som avslutade kvällen.

Cp-årsmöte i Frökind
Frökinds kommunorganisation av centerpartiet har vid årsmöte omvalt styrelsen. Denna har följande sammansättning: ordf. Ingvar Torstensson, Börstig, sekr. Dagny Silvander, Kinneved, kassör Lennart Pettersson, Slutarp, Sven Ekbom, Luttra, Svante Arnesson, Luttra, Inge Josefsson, Vårkumla, Elisabet Jacobsson, Åsarp, Per Jacobsson, Åsarp, Åke Andersson, Solberga, Gulli Arvidsson, Brismene.

Vid årsmötet diskuterades förhållandena efter storkommunens bildande vid årsskiftet 1974 och möjligheten att bibehålla den nuvarande organisationen som en samarbetande grupp inom den större kretsen.

Staffan Östäng, Skara, berättade om kibbutzliv i Israel och visade bilder. Marianne, Anette och Kerstin från Vartofta Åsaka underhöll med sång till gitarr. 1973-04-07

Bostadsstandarden i Kinnarp
Vid den senaste folk- och bostadsräkningen framkom att av de vid räkningstillfället inalles 302 lägenheterna i tätorten Kinnarp var 41 uppförda före 1921, 59 under tiden 1921–1940, 88 under tiden 1941–1960, 41 under tiden 1961–1965 och 68 1966 eller senare medan för 5 lägenheter uppgift om byggnadsåret saknas. Av lägenheterna var 297 försedda med vattenledning, 297 med avlopp, 292 med centralvärme, 280 med eget wc och 235 med eget bad- eller duschrum. (PRK)
1973-04-28

Frökinds motionsklubb
hade annandag påsk anordnat en tipspromenad i samband med jaktstigen. Endast 57 personer deltog. Ingen tolva noterades, men 11 rätt hade Barbro Hermansson, Kinnarp, och Astrid Andersson, Vårkumla. Nio rätt: Kirsti Gustavsson, Slutarp, Webster Gustavsson, Kinnarp, Håkan Silvander, Kinnarp, Gunvor Josefsson, Kärråkra, Kerstin Ahlqvist, Slutarp, och Rut Gustavsson, Kinnar. Rätt svar på skiljefrågan: 187 st. Närmast kom Göran Fransson, Kinnarp. Ovanstående personer fick pris. Rätt tipsrad: 1 1 2: 1 x 1 2 2 x 2 2 1.
1973-04-28

Kinnarp hade 1–0 i paus Sedan kom Hjo och 5–2

Kinnarp höll på att överraska ett av de väntade topplagen i div IV då laget på påskaftonen gästade Gullkroksvallen i Hjo. I halvlek hade nämligen laget en rättvis ledning med 1–0 men sedan kom IFK Hjo och tog hand om det hela, resulterande i en rättvis hemmaseger med hela 5–2.

1973-04-24

Kinnarp inledde mycket bra. Laget var snabbt på bollen och passningarna gick till rätt adress. Några större målchanser skapades dock sällan och det mål som kom i 34:e minuten var en skänk av hemmalagets målvakt som var felplacerad på Kenneth Palmkvists frispark.

Bäst i Kinnarp var Tony Persson, Peter Englund och tvåmålsskytten Kenneth Palmkvist.

Hjo hade ett konditionsstarkt lag som mot slutet helt behärskade händelserna. Kedjan var rörlig och snabb och särskilt bra var unge yttern Kenneth Johansson och Leif Pettersson. I försvaret var Charles Berg bäst.

Kinnarp tog alltså ledningen genom Palmkvist. Hemmalaget hade sin bästa chans i ett ribbskott mot slutet.

På ett liknande ribbskott i andra halvlekens 12:e minut med efterföljande hörna nickade Bengt Ekström in 1–1.

2–1 kom genom Per Emanuelsson i 20:e minuten och för 3–1 svarade Tomas Bjurström.

Kinnarp stack i 33:e minuten upp och reducerade till 3–2 genom Palmkvist. Sedan avslutade Hjo med tvenne mål av Leif Pettersson och Stefan Falk. Full tid 5–2.

Arne Snygg, Skövde, dömde bra inför 150 personer.

Kinnarp 4–2-föll

Vårgårda besegrade Kinnarp med 4–2 i lördagens träningsmatch i Vårgårda. Det är inte mycket att orda om den här tillställningen, säger KIF:s lagbas Marthel Johansson. Rättskiparen var en icke legitimerad domare och han hängde inte med, vilket medförde en viss irritation.

Bäst hos oss var Tony Persson i ett annars jämnt lag. Målen gjordes av Bengt Persson och pausställningen var 2–1. 1973-04-17

41:a årsmötet med Slutarps Samhällsförening

Slutarps Samhällsförening har haft sitt 41:a årsmöte. Stämman, som var i Stiftelselokalen i Slutarp, öppnades av ordf. Evert Sandén och förhandlingarna leddes av Sten Ahlqvist. Nämnde Ahlqvist samt Elof Rehn stod i tur att avgå ur styrelsen men båda omvaldes på en tid av två år. Suppleanter blev Eino Mikkola och Mats Andersson, revisor Gustav Gustavsson och rev. suppl. Gunnar Clauson. Tidigare finns i styrelsen Evert Sandén, ordf., Bengt Samuelsson, sekr, Sven-Olof Johansson, kassör. Kvar står också suppl. Lennart Karlén, revisor Anders Andersson och rev.-suppl. Bror Gärtner.

Bestämdes att loppmarknaden preliminärt skall gå av stapeln den 26 maj. Vidare beslutades att donationsfonden skall utgöra 5.000 kronor och att den årliga räntan skall tillfalla Slutarps IF.

Samhällsföreningen förvaltar och sköter samtliga parker och lekplatser i samhället och även "Slutarps dösen". Från en medlem påpekades de brister som finns och funnits i samband med byggandet av nya reningsverket. Lekande barn har utsatts för fara – byggplatsen har inte varit tillfredsställande inhägnad. Inspektion av samhällsföreningen skall ske.

Mötet avslutades med en stunds bingospel. 1973-04-03

Stiftelsen Kinneveds församlingshem

samlas till årsmöte i Lokal Frökind bl.a. för beslut om ev. stadgeändring onsdagen den 2 maj 1973 kl. 19.30.

Ordf.

Kinneveds CKF jubilerade

1973-04-24

Kinneveds CKF har fyllt 30 år. Jubiléet firades med fest i Lokal Frökind tillsammans med Centern, CUF och Brismene CKF. Ordf. Margot Pettersson välkomnade och föredrog historiken. Av denna framgick att det var på dagen 30 år sedan avd. bildades i Föreningslokalen, Slutarp, under medverkan av riksorganisatör Ida Olofsson, Lillpite.

Vid starten fick avd. 16 medlemmar. Under åren har medlemsantalet ökat undan för undan till nuvarande 61. Av de som var med vid bildandet finns fem kvar. Till dessa utdelades present och nejlikor. Margit Andersson, som varit ordförande i 26 år, fick motta en graverad tennstake som tack för gagnerikt arbete inom avdelningen. Ur historiken framgick att det under årens lopp förekommit mycket livlig verksamhet. Gåvor har utgått till humanitär hjälp och till partiets olika ändamål. Studie- och kursverksamheten har varit och är livlig.

Vid jubiléet högtidstalade distriktsordf. Gunilla André. Hon höll ett allmänpolitiskt föredrag och framförde till sist distriktets varma lyckönskningar till Kinneveds CKF. Lyckönskade gjorde också centern genom att dess ordf. Sixten Lindberg överlämnade en blomstergrupp. Gratulerade med blommor gjorde också CUF genom Arne Thuresson, liksom Brismene CKF genom Gulli Arvidsson.

Sånggruppen "Körsbären", som består av Ellinor Palm och Yvonne Eriksson, underhöll med sång till gitarr på ett förtjänstfullt sätt.

Distriktssköterska i Kinnarp/Åsarp

Några större förändringar vad beträffar distriktssköterskornas antal eller verksamhetsområde planeras inte. Dock kommer en omfördelning att ske så att en tjänst – troligen en av de två i Stenstorp – placeras i Kinnarp eller Åsarp.

För närvarande finns i Falköping tre, i Floby och Stenstorp vardera två samt i Vartofta en sköterska. Vissa delar av Stenstorpsdistriktet bedöms dock kunna betjänas från Falköping och det anses rimligt att Kinnarp eller Åsarp också får en sköterska. I och med kommunsammanläggningen får ju Falköpings kommun och länet ett tillskott av närmare 1.100 Redvägsbor i Åsarp, Smula, Fivlered och Solberga. 1973-04-26

Kinnarpsfall i hemmapremiär
Skövdes start gav segern

Kinnarp är fortfarande utan poäng i fotbollens div. IV. Vid söndagens hemmapremiär på Kinnemo mot IFK Skövde förlorade man med 3–1, halvtid 3–0. Matchen avgjordes redan i inledningen. IFK Skövde skaffade sig då en 2–0-ledning redan efter sju minuter och Kinnarp därmed redan ett slaget lag.

I den 5:e minuten föll det första målet. Lennart Andersson, Skövdes högerback, slog en lång frispark till Bert Andersson som kom helt solo med hemmamålvakten Tommy Pettersson. Här gjorde Bert inget misstag utan slog bollen i ena burgaveln.

Två minuter senare var det klippt igen. Björn Hellberg drev upp ett anfall i mitten o. spelade fri Bert Andersson. Bert gjorde om bravaden och satte dit bollen lika säkert som förra gången. Ställningen var därmed 2–0 och Kinnarp verkade resignerat.

Gästerna fortsatte sin press mot hemmamålet och det var vid flera tillfällen som hemmamålvakten Tommy Pettersson var nära att få kröka rygg igen. Flera chanser skapades men fru Fortuna var oftast på Kinnarpsförsvarets sida.

Efter tjugosju minuter kom dock ytterligare ett mål för gästerna. Bert Andersson, vem annars denna kalla aprildag drev upp ett anfall i mitten och slog en fin löpboll till snabbfotade Ulf Åberg. Denne gjorde inte något misstag helt fri med Tommy Pettersson utan rundade honom och slog bollen i ett tomt mål.

IFK:s halvtidsledning var alltså inte orättvis. Laget hade skapat de vassaste chanserna och spelet flöt stundtals bra. Kinnarp hade däremot mycket svårt att bjuda till något ordentligt motstånd och man var mycket ihåligt i försvaret.

Andra halvleken inleddes med att Skövdelaget skapade ytterligare bra chanser men närmast mål man kom var emellertid ett ribbskott av Kenneth Grand.

Därefter gled initiativet över till hemmalaget, men man hade mycket svårt att skapa några riktiga chanser mot ett säkert spelande Skövdeförsvar. Visserligen höll man spelet bra uppe och hade stundtals press mot Skövdemålet, men som nämnts kunde man inte få bollen över linjen.

I hemmalaget var Bosse Thern den stora dominanten. Han försökte dra med sig sina lagkamrater men de verkade vara alldeles för ojämna för att kunna bjuda det för dagen spelglada Skövdelaget ordentligt motstånd. Målskytt för Kinnarp var Peter Englund efter inlägg av Bosse Thern och detta mål kom efter en halvtimme av andra halvleken.

I Skövde var målvakten Bosse Johansson säkerheten själv i målet. Vidare var försvaret liksom Bert Andersson på mittfältet och Arne Spetz i kedjan.

Domare inför ett ~~par~~ hundra åskådare var Charles Johansson, Falköping.

1973-04-30

Kinnarps IF tänker komma igen med seger mot Skövdekamraterna efter förlusten i Hjo i inledningsmatchen. Här ett träningsglatt gäng fångade av "Båsse" under träning i veckan.

1973-04-28

Div VI Falköpingsgruppen

1973-04-24

Slutarp kämpade tappert och det räckte i Kleva

Nog kunde seriestarten varit bättre för Vilske Kleva BK än vad som blev fallet. Slutarps IF var ofint nog att ta båda poängen genom vinst med 2–0 efter 1–0 i halvlek. Under mycket svårbemästrade förhållanden, halt underlag och kraftig blåst, bjöds inte på någon fotboll alls och det var mest sparka och spring från båda håll. Men i rättvisans namn borde Kleva haft minst oavgjort, men turen var inte på deras sida.

Bl.a. fick en Slutarpsförsvarare i första halvlek i panik slå en kanon i egna målstolpen. Bengt Alexandersson lyckades att i fritt läge, tre meter från mål, skjuta över och samme man berövades en straff sedan han haft fritt fram, men rättskiparen i matchen Bengt Johansson, Falköping, noterade att förseelsen var någon centimeter utanför straffområdet...

Slutarp spelade i första halvlek med vinden i ryggen och hade visst grepp på plan utan att skapa några farligare tillbud och man var inställd på 0–0 i halvtid, men tio minuter före paus fick man en frispark som Bengt Andersson från trettio meters håll fick fullträff på och 1–0 var ett faktum.

Trots ett bra tryck på ett kämpande Slutarpsförsvar lyckades inte Kleva få någon kvittering till stånd och några kontringar från Slutarp var nära ge resultat. Bl.a. fick Klevaförsvaret rädda på mållinjen sedan Roger Andersson gått loss.

Samme man kunde när bara tjugo sekunder återstod av matchen fastställa slutresultatet 2–0 på frispark som ändrade riktning på en försvarare och Klevamålvakten Mats Ljung blev helt ställd.

I Kleva får Mats Ljung i målet godkänt och i uteförsvaret är Mats Allansson en positiv överraskning. Yngve Andersson var också bra så länge orken fanns. Mittfältsspelet är inte vad det borde vara och sådana som Stig Wallander och Jörgen Pettersson kan bättre och borde få bättre kontakt med kedjan som var ganska anonym.

Vad som överraskade mest i Slutarp var kämpaandan som kompenserade när det brast i fotbollskunnandet. Bra försvarsspelare var Kenneth Andersson, Bengt Andersson var också på alerten, men den bäste Slutarpsspelaren denna gång var Roger Andersson.

Bengt Johanssons domarinsats ger godkänt betyg med undantag av ovan nämnda straffsituation då han borde uppfattat bättre.

Lagen på Kinnemo i morgon

1973-04-29

Kinnarps IF	IFK Skövde
1 Tommy Pettersson	1 Bo Johansson
2 Bengt Persson	2 Lennart Andersson
3 Conny Qvist	3 Arne Lindström
4 Anders Ek	4 Owe Wigertz
5 Christer Johansson	5 Bo Andersson
6 Tony Persson	6 Björn Hellberg
7 Bo Thern	7 Bert Andersson
8 Peter Englund	8 Ulf Åberg
9 Tomas Johansson	9 Bo Fredriksson
10 Kenneth Palmqvist	10 Arne Spetz
11 Gösta Eek	11 Kenneth Krantz
12 Tomas Westerberg	12 Christer Hagelin
13 Tomas Carlsson	13 Stellan Aryd

samling Kinnemo söndag 12.30

Domare: Eric Fredriksson, Tidaholm

Linjemän: Bengt Johansson, Falköping, Bengt Löfgren, Falköping

Kinneveds kyrkobrödrakår

1973-04-30

Vid sammanträdet i april hos Linnar Andersson Kinneveds kyrkobrödrakår blev den avgående ordföranden Daniel Abrahamsson avtackad för sitt uppoffrande arbete inom kåren. Kårens tack framfördes av kh Hagnerud vilken även överlämnade blommor.

Samling inleddes med andakt, som hölls av värden Linnar Andersson. Efter förhandlingar vidtog kaffesamkväm. Daniel Abrahamsson berättade om sina år som ordförande samt erinrade om sina företrädare.

Ny ordförande har ännu ej utsetts för övrigt omvaldes styrelsen i sin helhet med Herbert Andersson som vice ordförande, Carl Arne Adamsson som sekreterare och Olof Nilsson som kassör. Studieledare är kh Hagnerud som fortsatte studiearbetet kring ämnet "Möte med världsreligionerna" och denna afton berördes den internationella renässansen och det aktiva samhällsengagemanget inom buddhismen.

Gammaldans

i Lokal Frökind, Kinnar
lörd. den 24 april kl. 20.0
MUSIK:
Wandiqvintetten
Medlemskontroll.
OBS! Ej buss.
Falköpings GDV

SÖNDAGSÖPPET I

MÖBLER - MATTOR - ARMA

presenteras överskådligt i färdigmöblerade int

fors.

På drygt 2.000 kvm kan Ni välja bland såväl exklusivare som enklare möbler, bland såväl stilmöbler som moderna möbler.

- **STOR SORTERING SF och ENGELSKA MÖB**
- **SPECIELL AVDELNIN MED MODERNA FUR**
- **STOR AVDELNING M 30-TAL KOMPLETTA**

BOKHYLLESERIE

3 sekt. med bar- och vitrinskåp
Längd 255 cm

VALNÖT ENDAST **1.090**

Uppmöblerad kompl 2-rumslägenhet

Vardagsrum, sovrum, kök till paketpris **4.**

TITTA IN I VÅR FYNDAVDELNING MED MASS

MÖBELHUSE

SLUTARPS MÖBELINDUSTRIS F. D. LOKALER, FALKÖPINGSVÄGE

ORDINARIE ÖPPETTIDER MÅNDAGAR 10–20, TIS

MORGON kl. 13–17

ATURER

eriörer

PANSKA
LER
G
UMÖBLER
ED
HALLMÖBLER

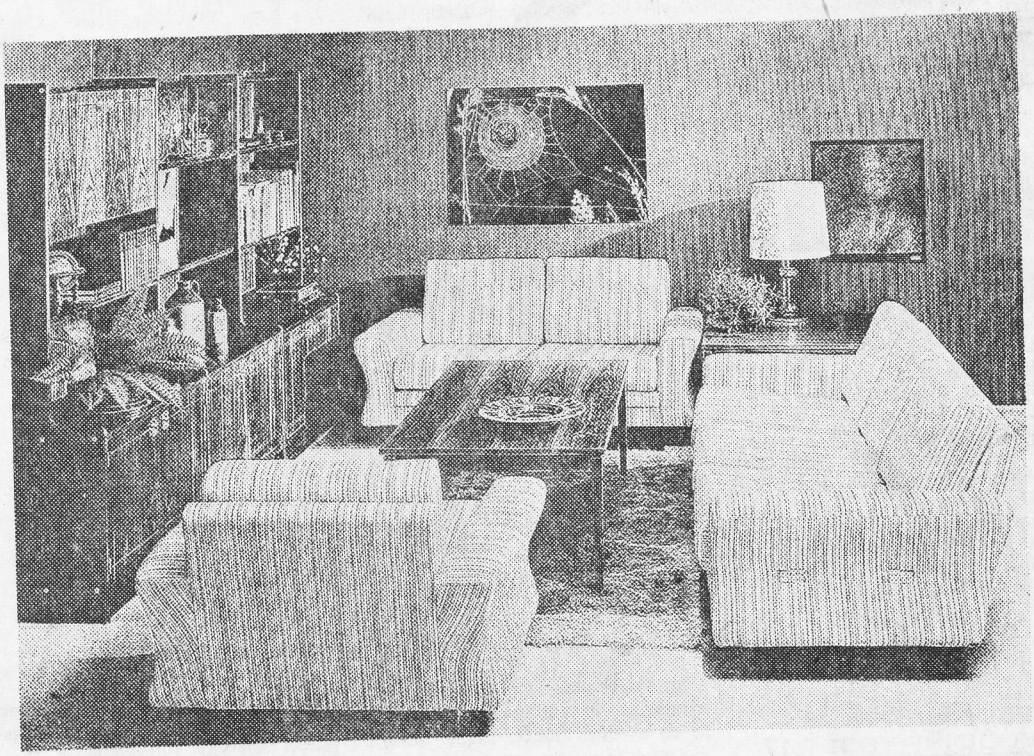

Komplett vardagsrum
SOFFGRUPPSHÖRNA 3 sits-soffa, 2 sits-soffa + fåtölj i valfria färger
BOKHYLLESERIE 3-sekt.
med bar- och vitrinskåp
SOFFBORD, HÖRNBORD,
BORDSLAMPA, MATTA
Träslag: valnöt, vitlack.
Tillägg för jackaranda 300:–
För den prismedvetne. Tjäna c:a 1.000:–
på att köpa komplett rum

ett
990

2.990

SOR AV VAROR TILL EXTRA LÅGA PRISER

ET I SLUTARP

TELEFON 0515/335 65

N

SDAGAR–FREDAGAR 10–18, LÖRDAGAR 10–13

1973-05-05