SÖNDAGSÖPPET

ENDAST 1 MÅNAD TILL JUL – TÄNK PÅ LEVERANSTIDERNA OCH PLANERA REDAN NU MÖBELKÖPEN

VI VISAR SENASTE NYTT PÅ ÖVER 2.000 KVM ÖVERSKÅDLIGT FÄRDIGMÖBLERADE

HEMMETS OCH HELA FAMILJENS INTERIÖRER

JULKLAPP FRÅN OSS!

MÖBELHUSET I SLUTARP

- SPECIALAVD. FÖR SOVRUM
- SPECIALAVD. FÖR BÄDDSOFFOR
- SPECIALAVD. FÖR ENGELSKA OCH SPANSKA MÖBLER

FYNDAVDELNING HÄMTPRISER

där ni hittar massor av varor till låga

SISTA SÖNDAGEN DET HÄR ÅRET!!!

I MORGON kl. 13–17

Slutarps Möbelindustris f. d. lokaler
FALKÖPINGSVÄGEN. Tel. 0515/335 65

Öppettider:
Måndagar—fredagar 10—18
Lördagar 9—13

Frökindsglimtar

29/11 -73.

Frökind undkom inte ovädret under fredagsnatten. Ingen förskonades från det vresiga utbrottet från vindarnas konung. Han kom inte med orkan, men han kom med full storm. Framåt efternatten verkade han helt ur humör och uppförde sig inte alls snyggt. Han ven och tjöt, ryckte och slet i vinklar och vrår – han var urvresig och helt knas i bollen, om man skall tro dagens unga förhoppningsfulla. De säger visst så.

★

Jag vaknade klockan 4. Läslampan slocknade – kvällspressens samtliga blaskor hade fört mej till John Blund. Jag hade glömt att släcka. Nu behövde jag det inte. Det blev kallt – el-elementen började sin vandring mot kyla.

Barnen vaknade – ett efter ett.

– Pappa nu går åskan, va?

★

Vi var snart församlade hela familjen i samma rum – i samma säng. Bilarnas ljus sken då och då in genom rummet – vinden blev allt mer ursinnig. Ingen kunde sova.

– Var är Olas ficklampa?

– Nu tror jag det regnar i mitt rum. Hör du?

★

Det blev tidig morgon. Vi tände stearinljus. Jag kände för antiken. Mor var sur. Inget vatten. Inget kaffe. Det var ingen barmhärtig morgon, men småningom kom barnen till skolan.

Ovanligt pigg – det är möjligt att morgonens dramatik gjort mej mer vaken än normalt – gick jag ut på altanen. Flaggstången var försvunnen, ett körsbärsträd hade kantrat och ett plommonträd hade inte heller klarat nattens och morgontimmarnas behandling från vindarnas sida.

– Nymålad flaggstång för 100 kronor. Det var bittert. Man kan ha roligare för 100 kronor!

★

Morgonen blev förmiddag. De angenäma förbindelser jag uppehåller med svåger Stig i Grolanda fungerade inte. Grolanda gick ej att nå på telefon. Jag åkte dit.

Fann honom omgiven av hela ko-besättningen. Strömavbrott hade gjort att inte heller mjölkningen kunde utföras i normal tid. Flaggstång nerblåst, två fina träd kraschade – MOTORSÅG. Svåger kom och klarade krisen. Flaggstången kommer i fortsättningen att göra tjänst som "freastolpa". Ovrigt träd- och trämateriel finns å kommunens soptipp. Bra att elda för kråkorna med.

★

Redaktionssekreterare Jokern ringde. Tänd av stormen. Fotograf Ihs var på väg till Hög i Åsarp. Sågverket fanns ej mer. Vi åkte dit. Ihs plåtade och jag skrev.

★

Stormen tog mycket den här gången. Adamssons fina grantopp finns ej mer. Och vad skall det bli av präktiga granen i Samhällsparken vid Slutarps station? Och var skall Brolle och brorsan ställa bilen nu när garaget bara stack iväg?

– – –

Dagens ros överräcker vi till Bengt Samuelsson, som lyckades trolla fram en lagom portion kaffevatten. Det räckte till för att även ordna middagsmaten. Tvätta mej gjorde jag i stan – mor och far bjöd på vatten i överflöd.

Jag kunde jobba på fredagskvällen. Det var lugnt när jag kom hem. Vindarnas konung hade gjort sitt – den här gången. Han är inte välkommen åter!

BÅSSE

Kinnarps kyrkl. syförening

håller på onsdag sin traditionella försäljning och auktion i Lokal Frökind. Man inleder med andaktsstund varefter det blir kaffeservering med hembakat och försäljning av överblivna lotter m.m. Ett stort antal vackra arbeten kommer att ropas ut vid auktionen och tillfälle gives till värdefulla julklappsinköp. Hela behållningen går till kyrkliga och humanitära ändamål inom och utom Sverige såsom missionen, Lutherhjälpen, IM, Hjo folkhögskola, Flämslätt m.m.

29/11-73.

Slutarps Missionshus

På måndagen hölls missionsauktion i Slutarps Missionshus. En offervillig publik hade samlats och de många alstren av olika slag klubbades bort av pastor Carl Wilsson, som under många år medverkat i denna försäljning. Med servering och lotteri inbringade försäljningen 6.450 kronor. Ett resultat som var betydligt bättre än fjolårets försäljning. I den inledande andakten predikade Wilsson över text från Jes 6.

Kinneveds kyrka

1. Sönd. i Advent 13.00 (obs. tiden) Högmässa, kh Hagnerud, kyrkokören. Efteråt inbjudes till Adventskaffe i Lokal Frökind.

Alla varmt välkomna!

KINNEVEDS pastorat: Kinneveds kyrka sönd. 13 högm., Hagnerud, kyrkokören efter i LF. Tisd. 19 KU i LF. Onsd. 18 andaktsstund i LF, Hagnerud; 14 KB. Torsd. 10 o. 14 KB. Fred. 17 min. i LF. – Vårkumla kyrka sönd. 10.30 fam.-gudstj., Hagnerud, flickkören. –

Kinnarps Missionshus: Sönd. 9.45 ssk. Tisd. 18 UV-möte.

Slutarps Missionshus: Sönd. 9.45 ssk; 14 Gudstj., inställd.

Kinnarps kyrkl. syförening

Missionsauktion onsd. d. 5 dec. kl. 18. Inl. and. i Lokal Frökind. Gåvor och paket mottages tacksamt.

Alla hjärtligt välkomna!

Många priser men få segrare vid skyttefesten i Kinneved

29/11-73.

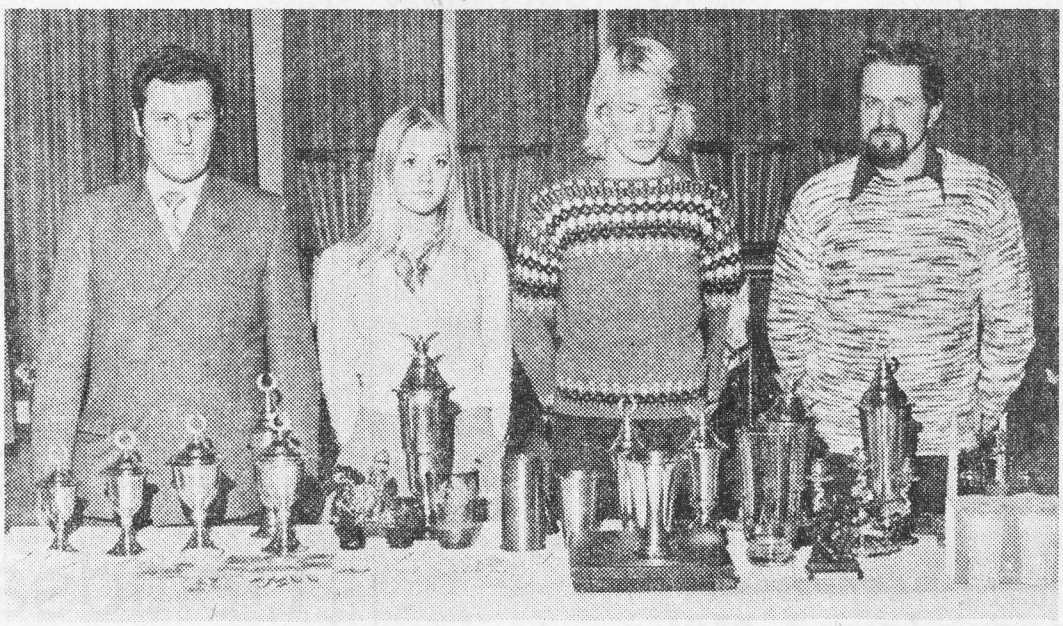

Bakom det digra prisbordet står Hans Centerstig , Ingmarie Johansson, Dan Simonsson och K-G Ahl.

Det var inte få priser som delades ut, då Kinneveds skytteförening hade prisutdelning i lokal Frökind på fredagskvällen. Prisutdelningen hölls tillsammans med Kinneveds jaktvårdsförening.

Få var det däremot som tog emot priserna. Det var fem namn som ständigt återkom när segrarna till de olika vandringspriserna ropades upp. Det var Hans Centerstig, Gunde Johansson, K-G Ahl, Ingmarie Johansson och Dan Simonsson som fick med sig det mesta.

Så här gick de olika vandringspriserna: Bröderna Larssons till Dan Simonsson, Karlebys till Ingmarie Johansson, Gunde Johanssons till Hans Centerstig, som också fick Normas och 1901 års vandringspriser. K-G Ahl fick Jaktvårdsförbundets och Förbundets VP. Ingmarie, Johansson fick jaktvårdsförbundets från 1972, medan Dan Simonsson fick Falbygdens.

Mästerskapsskyttet 1973 vanns av Hans Centerstig och motsvarande för juniorer tog Ingmarie Johansson.

Mästerskapet vann Gunde Johansson, som även hemförde Bertil Engdahls VP. Bröderna Larssons från 1962 vanns av Hans Centerstig medan K-G Ahl tog hem Gustav Johanssons. Ingmarie Johansson fick en inteckning i det vandringspris som Hans Centerstig satt upp. Falbygdens gick till K-G Ahl och Ingmarie Johansson fick Bomas VP.

Bordsflaggan vanns av Benny Brodd, och i tävlingen om stadspriset vanns veteranklassen av Georg Johansson, Klass 4 av Gunde Johansson, Klass 3 av Hans Centerstig, Klass 2 av Klas Åkesson, Klass 1 av Susanne Åkesson och juniorklassen av Dan Simonsson. Damernas VP togs hem av Gunde Johansson. K G Ahl vann fältskjutningen och Sven Simonsson insatsskjutningen.

Det var några som fick mycket att bära hem i Kinneved på fredagskvällen !

Offensiven i högsätet för länets B-juniorer

23/11-73.

Kinnarps IF, serieseg rare i B-grupp 5. Stående fr.v. Benny Brodd, Jan Gunnarsson, Roland Jansson, Tomas Westerberg, Kent Bengtsson, Dan Simonsson, Steve Karlsson och lagledaren Roland Moberg. Knästående fr.v. Ingemar Fridolfsson, Glenn Johansson, Torbjörn Åkesson, Per Kjellander, Tommy Liberg, Tommy Fredriksson och Ingemar Johansson.

I B-grupp 5 var det främst Kinnarps IF och Vara SK, samt Floby IF som slogs om serieseger i gruppen. Under många omgångar såg det ut som om det till sist skulle bli Floby som avgick med segern. Men Kinnarp och Vara ville annorlunda och när Kinnarp i den näst sista omgången på hemmaplan besegrade Vara med 3–1 så var det klart att man var slutsegrare. Detta kanske främst tack vare att man i sitt lag haft ypperlige Thomas Westerberg, ordinarie i klubbens div. IV-lag och mycket målfarlige Roland Jansson, två herrar som fått motståndarlagens målvakter att bli helförskräckta. Tillsammans har dessa båda spelare gjort 51 mål på tio matcher, d.v.s. över fem mål i snitt per match, onekligen en prestation.

Genom sin serieseger upprepade Kinnarp sin framgång från 1972 och tydligt är att man i "falköpingsförorten" verkligen lägger ner ett omfattande arbete för att vara självförsörjande vad det gäller spelare. Och visst har det varit så att man tack vare den stora satsningen på ungdomssidan fått fram en del "storspelare", varav Thomas Westerberg väl hittills är den bäste. Bl.a. har Thomas utöver att han varit ordinarie i klubbens A-lag även representerat Västergötlands 17-årslag vid ett par tillfällen.

Årets storsegrar i B-grupp 5 har Kinnarp och Vara stått för, Kinnarp har slagit Grolanda med 13–0 och samma siffror åstadkom Vara mot samma motståndare. I det andra mötet mellan Grolanda och Kinnarp blev resultatet 12–0 i kinnarpsfavör. Floby har även slagit samma motståndare, med 11–0. Som synes har Grolanda haft något av ett mellanår vad det gäller 16-åringar.

I skytteligan gick segern till Thomas Westerberg, Kinnarp, med 29 mål, följd av klubbkamraten Roland Jansson med 22 mål. 51 mål av Kinnarps totala 60 har dessa båda herrar stått för. Goda målskyttar i övrigt: Thomas Nyberg, Vara 13 mål, Pelle Arvidsson, Vara 10, Tony Skoglund, Slutarp 8, Conny Henriksson, Floby 7, Hans Ingebäck, Vara och Pierre Josefsson, Floby 6 samt Kent Bengtsson Kinnarp och Anders Johansson, Vara vardera 5 mål.

Sluttabellen fick följande utseende:

Kinnarps IF	10	8	1	1	60–12	17
Vara SK	10	6	2	2	44–13	14
Floby IF	10	6	1	3	24–17	13
Slutarps IF	10	4	1	5	21–29	9
Falköpings BK	10	3	1	6	14–25	7
Grolanda IF	10	0	0	10	2–69	0

Skövde Reserv

Hörnebo–Kinnarp 5–5
Hova–Töreboda C 4–6
Töreboda D–Skövde 5–5

Töreboda C	5	3	2	0	28–19	8
Falköping	5	3	1	1	26–18	7
Töreboda D	6	2	2	2	27–27	6
Kinnarp	5	2	1	2	21–22	5
Skövde	5	1	2	2	23–22	4
Hörnebo	5	1	2	2	20–25	4
Hova	5	1	0	4	16–28	2

Kinnarps kyrkl. syförening
anordnar i morgon, onsdag, missions-auktion i Lokal Frökind. En andaktsstund inleder.

4/12-73.

Årsfest med SIF

Slutarps IF hade i lördags årsfest i Lokal Frökind. Det var föreningens damklubb som stod som värd för festen, vilken inleddes med måltid i bottenvåningen och följdes av auktion, frågesport och dans till Sixtens i stora lokalen. Föreningens ordf Leif Lundgren fördelade bl.a priser till några kativa. Ulf Karlén och P-O Gustafsson fick träningspriser. Kent Ahlberg och Bengt Hermansson uppmuntringspris samt Tony Skoglund, pris för bäste juniorspelare. Ordf riktade också ett tack till damklubben för en välordnad och en välkommen gåva.

FRÖKIND

Ks i Frökind emot SJ-avveckling

4/12-73.

SJ bör avvakta avvecklingen av vagnlasttrafiken i Kinnarp. Det ansåg Frökinds kommunstyrelse vid sammanträde i Lokal Frökind på tisdagskvällen. Ks anser att statistiken över vagnlasterna kan förbättras. Situationen är den att företag, som är intresserade av att anlita järnväg för sina godstransporter fortfarande finner landsvägstransporterna kostnadsmässigt konkurrenskraftigare. Ks är vidare av den uppfattningen att vagnlaststatistiken vid Kinnarp avsevärt kommer att förbättras om SJ bygger en lastkaj som möjliggör användandet av gaffeltruck.

I en skrivelse, daterad 25 oktober, meddelar SJ att tidpunkten för den planerade avvecklingen av vagnlasttrafiken vid Kinnarp, har flyttats fram i avvaktan på trafikutvecklingen under innevarande år. Under tiden januari till augusti i år har endast fem vagnar lossats, och detta anser SJ är så få att trafiken bör avvecklas. Enligt skrivelsen säger SJ att vagnlasttrafiken vid Kinnarp kommer att upphöra första juni nästa år.

Förutom att ks anser att SJ bör uppföra en lastkaj för att förbättra statistiken, anser man också att konkurrenskraftiga SJ-priser bör skapas.

—

Dikeskörning vid Mönarp

En dikeskörning inträffade på fredagen i korsningen vid Mönarp. Det var en långtradare som halkade i diket. Släpet blev dock kvar på vägen. Några större skador blev det inte på bilen, men bärgningen blev svår.

Adventsgudstjänst i Kinneveds kyrka.

Vid högmässan i kyrkan 1 Sönd. i Advent medverkar Kinneveds kyrkokör under kantor Margareta Thors ledning. Efter gudstjänsten inbjudes traditionsenligt gudstjänstbesökarna till kyrkkaffe i Lokal Frökind.

Frökinds-Ks tillstyrker utbyggnad av vattenverk

Vattenverket i Kinnarp, som byggdes 1959 är underdimensionerat. Verket har en kapacitet av 200 kbm per dygn, men vattenförbrukningen uppgår för närvarande till c:a 300 kbm/dygn. Vattenverket är således avsevärt överbelastat. En ökning av kapaciteten erfordras såväl maskinellt som i fråga om lågreservoarens volym. Ett principförslag till utbyggnad av verket har nyligen presenterats för Frökinds kommunstyrelse, och enligt förslaget skall utbyggnaden dra en kostnad av 290.000 kr.

Byggnadsnämnden har granskat förslaget, och kommunstyrelsen anser att det kan ligga till grund för ärendets fortsatta behandling.

Byggnadsnämnden har beslutat föreslå ks att besluta att överlämna principförslaget till sammanläggningsdelegerade inom Falköpings storkommun för vidare utredning.

Frökinds kommunstyrelse hade inget att invända, utan följde byggnadsnämndens rekommendation.

Unga musikanter i Frökind

8/12-73. Rytmsång var ett av inslagen på musikkvällen.

Musikskolan i Frökind hade på torsdagskvällen uppvisning i Lokal Frökind. En rad elever visade vad de lärt sig under den gångna terminens övningar och det blev ett entusiastiskt mottagande av en fullsatt salong med föräldrar och andra för verksamheten intresserade.

Kvällen inleddes med hälsningsanförande av Kulturnämndens ordf. Inger Persson, varpå de allra yngsta äntrade scenen och framträdde med rytmsång.

För fortsättningen bjöds god musik i varierande takt och på olika instrument. Piano, gitarr, blockflöjt och klarinett hanterades med finess av de många unga musikanterna, som möttes av varma och värmande applåder.

Ledare för undervisningen har varit följande: rytmsång Berit Nordenberg, piano Aina Svensson och Evy Hansson, blockflöjt Evy Hansson, klarinett Allan Thor samt gitarr Sture Jansson, som avlidit under terminen och ersatts av Gunnar Götlind.

Efter uppvisningen framträdde regionsmusikkåren från Skövde med en underhållningskonsert. Kapellmästaren Egon Lööf ledde sin styrka i en rad melodier och i en blandad repertoar, där avslutningen utgjordes av julmusik och som grand final "Tomtarnas vaktparad". Kulturnämndens ordf. Inger Persson blomsterhyllade orkestern och med hyllningen följde applåder från åhörarna. Musikkvällen avslutades med samling kring kaffeborden.

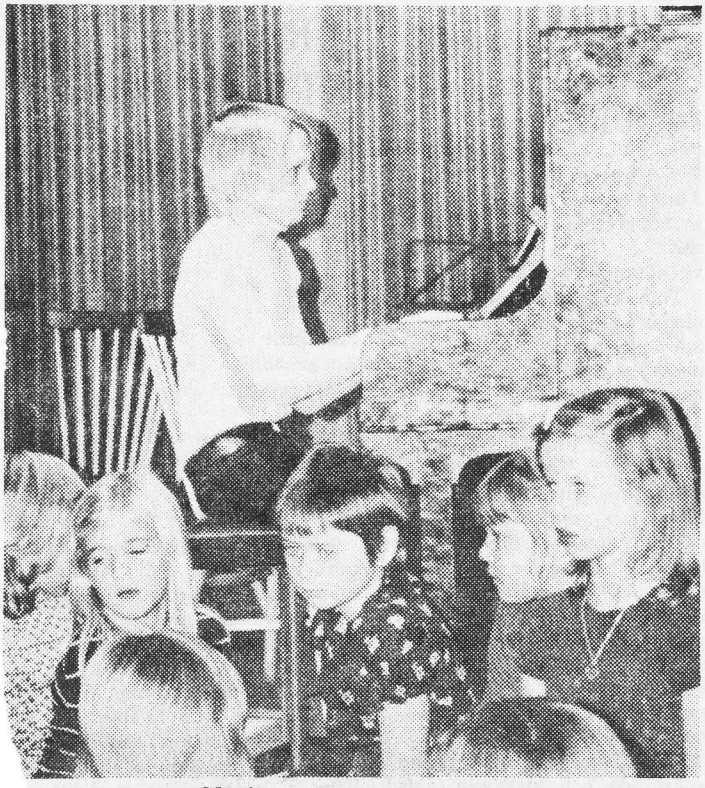

Musikant Ove Karlén

GDV Frökind, inbjuder till

pensionärsträff

i Lokal Frökind, söndagen den 9 dec. kl. 14.00

Sång, musik, kaffe m.m.

Vid önskemål om bilskjuts ring 331 04, 334 35 eller 332 77.

Välkomna, GDV Frökind

ICA SAMUELSSONS

SLUTARP

Lördag—Torsdag

Mellankalv stek, med ben kg 18.90

Oxfärs kg 17.90

Milda margarin 1/2 kg 2.55

Sänkta priser på:

Vetemjöl, strösocker, sötmandel nötkärnor, risgryn

Se vår julskyltning på söndag!

Gissa vikten på 1/2-styckad gris — Vinn en jullåda värd 50 kr.

Fredagsöppet till kl. 19.00
Lördag till kl. 13.00

JULMARKNAD

I FRÖKIND

8/12-73.

VAD TJÄNAR FRÖKIND PÅ SAMMANLÄGGNINGEN?

"Jag har funderat länge men kommer inte på något"

– Jag har funderat länge men kan inte komma fram till att Frökind tjänar något på kommunsammanläggningen. Säger fullmäktiges ordförande Arne Olsson, centerpartist från Alarp.

Men Olsson är ingen "motståndsman" som stretar emot. Han tycker att samarbetet inom blocket fungerat fint hittills och är beredd att jobba för ett gott förhållande även i framtiden.

– Men inte tjänar vi något på sammanläggningen . . .

– Vi har 11 kr i utdebitering, stabil ekonomi och god kommunal service. Vi får skattehöjning till 13:60 som känns även om staten träder emellan de första åren.

– Men det har inte funnits någon "motståndsrörelse" i stil med den i Vilske?

– Nej, Frökind är ju en liten kommun och några alternativ har vi adrig haft.

★

Arne Olsson är ingen stor anhängare av den senaste kommunreformen. Så länge den byggde på frivillighet var den bra för det fanns kommuner där det var nödvändigt med en sammanläggning men sedan när det blev tvång . . . Nej!

★

Vid årsskiftet upplöses alltså Frökinds kommun och dess 30 man starka fullmäktigeförsamling. 30 människor som bott och verkat på skilda håll i kommunen och till vilka medborgarna kunnat vända sig för att få råd i kommunala frågor. De 30 ersätts nu av tre man som kommer att representera Frökind i den nya kommunens fullmäktige. Det är förutom Arne Olsson partibrodern Gunnar Larsson i Luttra samt socialdemokraten Gustav Gustavsson i Slutarp.

Det har diskuterats en hel del hur den kommunala demokratin påverkas av kommunsammanläggningarna, som kraftigt minskar antalet förtroendemän.

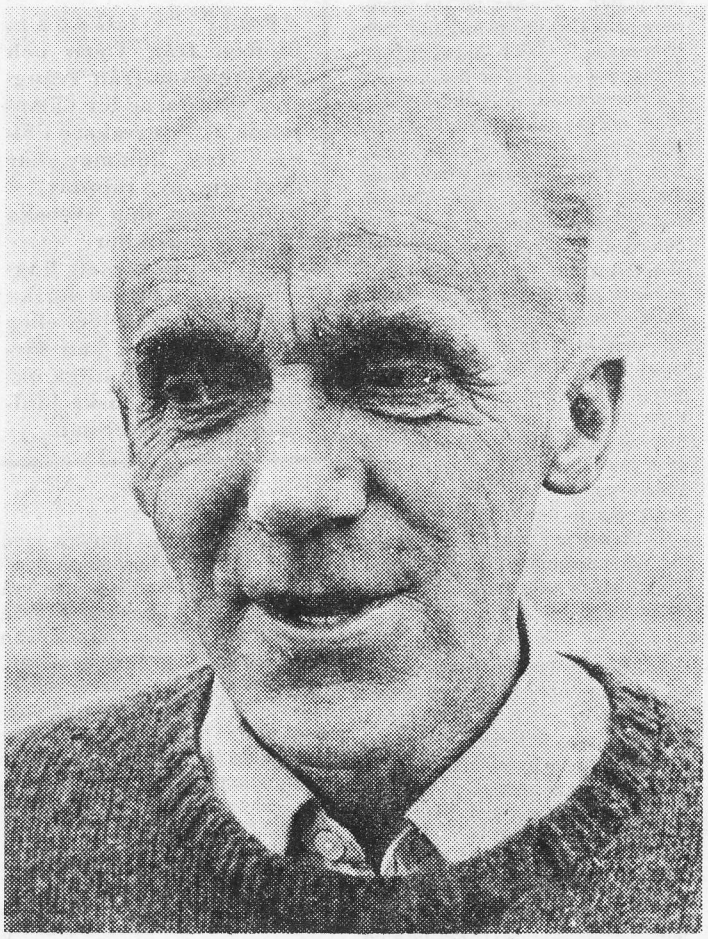

Arne Olsson.

Nu skall man förstås inte glömma att det tillkommer ledamöter i en rad olika nämnder och styrelse.

– Vi har försökt fördela posterna så, att alla delar av den nya kommunen är representerade och jag tycker att man inte minst från stans sida visat stor förståelse och hänsyn i det fallet.

★

Frökind kommer inte att bli någon belastning för den nya kommunen. Den kommunala servicen är väl utbyggd. Nytt reningsverk, barnstuga, Lokal Frökind, idrottsplats, tennisbanor är några exempel. Pengar finns också avsatta för ett friluftsbad.

Ombyggnaden av Frökindsgården bekostas av den nya kommunen men hade knappast varit nödvändig, i varje fall inte i den omfattningen, om det inte varit för att tillförsäkra de delar av Redväg som ingår i kommunen platser.

★

Ett allvarligt problem är det vikande befolkningstalet i kommunen, anser hr Olsson. Och det gäller inte minst stan. Färre anställda vid järnvägen och inom sjukvården har betytt mycket liksom naturligtvis teko-krisen. Vi måste arbeta så, att näringslivet kommer igång och utvecklas. I Frökind fungerar det bra.

Kommunikationerna är förstås mycket viktiga. Också för industrin. Ett exempel från Frökind. Om SJ byggde en lastkaj i Slutarp så att man kunde använda gaffeltryck skulle godstrafiken troligen flerdubblas.

★

– Det är också mycket väsentligt att se till så att det finns tomter både för industri och bostäder. I Frökind har vi varit förutseende och köpt mycket fin mark, men den är inte planerad ännu och vi fruktar brist på villatomter. Vi planerade för 35 nya tomter men delegerades arbets utskott hänsköt frågan till den nya kommunens byggnadsnämnd, d v s hänsköt frågan till en bit in på nästa år.

Beträffande bostadsfrågorna så tycker jag också det är viktigt att folk så långt möjligt är får bosätta sig var de önskar. Man skall inte tvinga folk att bo i tätorterna, många kanske vill bo på andra håll i kommunen och då skall de få det.

★

Arne Olsson är lantbrukare till professionen och kom in i politiken 1935 via SLU. Hans första kommunala uppdrag var suppleant i skolstyrelsen i vilken han senare blev ledamot. Därefter taxeringsnämnden och kommunstyrelsen. 1970 blev han fullmäktiges ordförande.

Energireserv i Karbo? Nej, bara strötorv!

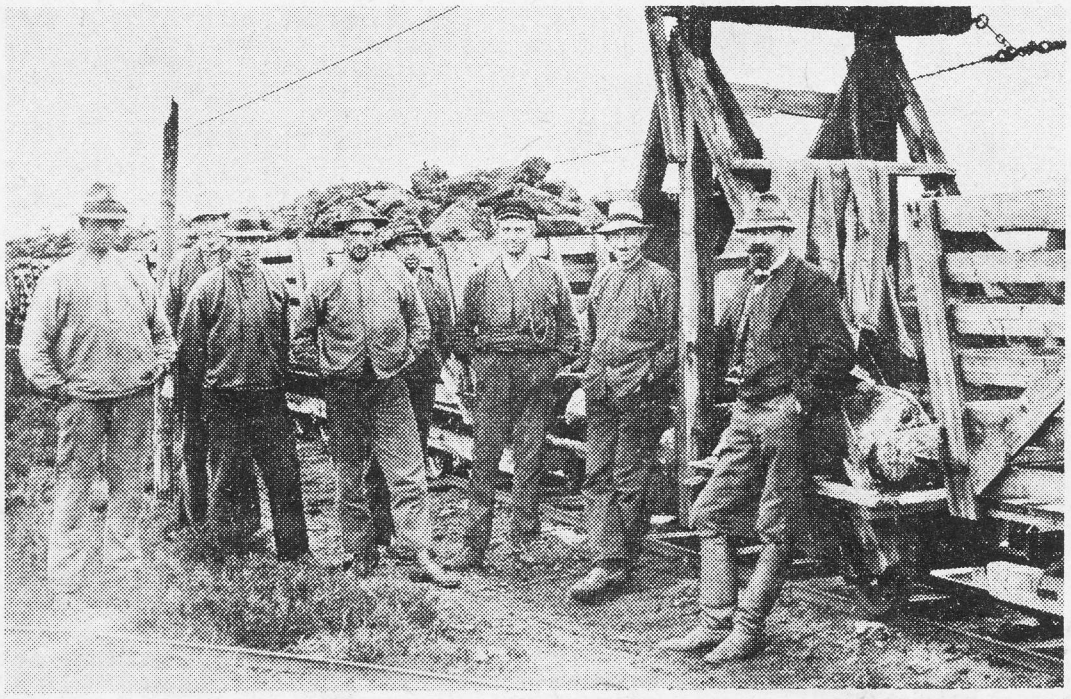

Gruppfoto från 1926. Från vänster Sander Svensson, Karbo, Simon Pettersson, Kinnarp, Gustav Andersson, Kinnarp, Ragnar Ekman, Börstig, Nils Lindh, Börstig, Gunnar Kjellén, Kinnarp, Oskar Andersson, Kinnarp och förmannen Jack Larsson. En skarp herre enligt Einar Brodd.

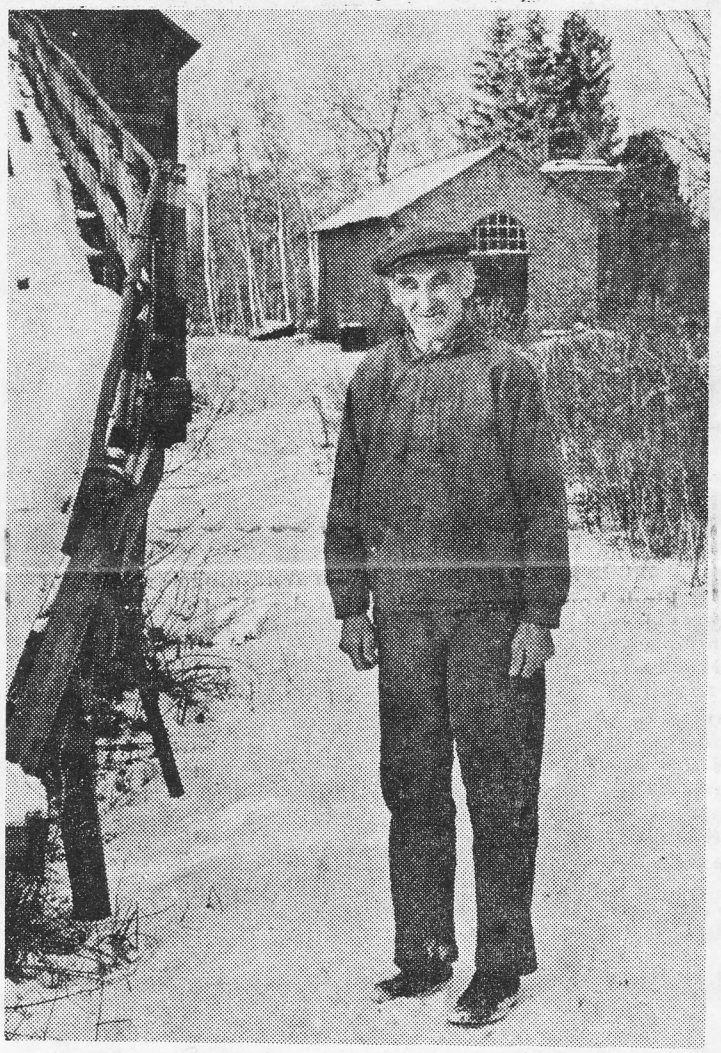

Einar Brodd, torvarbetare sedan 1927. Bakom honom till vänster transportören upp till fabriken. Till höger maskincentralen.

– Man fick slita som ett djur, säger Einar Brodd och blickar ut över snötäckta Karbo mosse. Einar började knoga på mossen 1927 och höll med ett par smärre avbrott på fram till det bittra slutet 1970 då driften lades ner. Fast det kändes förmodligen inte särskilt bittert för Einar eller någon av de andra jobbarna som ägnat sitt liv åt den stora mossen.

Brytningen började 1907 och mossen upplevde sin storhetstid på 20- och 30-talen. En del somrar svettades ett hundratal man ute på mossen eller inne i fabriken där torven revs och pressades i balar.

Balarna gick på linbana de tre kilometrarna till Kinnarps station där det fanns och fortfarande finns ett torvmagasin.

– Vi kunde köra en 800 balar per dag på linbanan, säger Einar.

Arbetet var hårdast tänkbara och dessutom mycket smutsigt. 1927 när Einar började var daglönen bara 4 kr. Mossarna betalade dåligt. Först 1938 bildade man fackförening.

Nu är det inte lönsamt längre att bryta torv till att strö med. Annat var det så sent som på 40-talet då man från Karbo t o m exporterade torvbalar till USA.

Det finns mängder av torv kvar på Karbo mosse. Nuvarande ägaren tar upp en del och gör torvmull.

Den senaste tiden har torvmossarna på nytt blivit aktuella. Men den torv som finns i Karbo kan alltså inte ersätta oljan. Har för dåligt värmevärde.

Men om det hade varit brännntorv!

Kommunens tjänstemän på nya jobb

När Frökinds kommunalkontor i Kinnarp avvecklas vid årsskiftet flyttar de tre tjänstemännen in till Stadshuset i Falköping och nya jobb. De blir pendlare mellan Kinnarp och stan.

Kommunalkamrer Göte Grahn blir gatukamrer.

Kontorist Inger Persson blir kontorist på hälsovårdsnämnden.

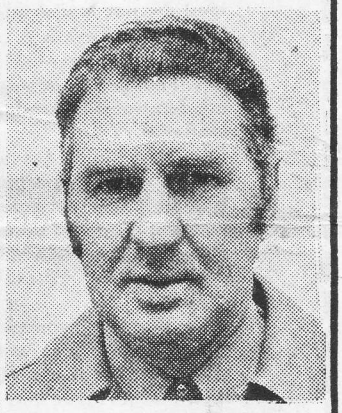

Kommuntekniker Elof Rehn får jobb som tekniker vid gatukontoret.

Ljungberg ordnar kommunens arkiv

Harald Ljungberg är arkivvårdare och utlånad från Landsarkivet i Göteborg för att åstadkomma ett samlat kommunalt arkiv för den nya kommunen – flera hundra hyllmeter centralarkiv i Stadshusets källare. Ljungberg har just klarat av den första delkommunen som var Frökind. Det tog honom ett par månader.

Arbetet med systematisering och katalogisering är mycket omfattande. Tiden från 1863 till 1952 utgör en arkivdel med för Frökinds del Kinneved, Brismene, Börstig, Vårkumla och Luttra kommuner. Den andra arkivdelen innehåller Frökinds kommuns drygt 20-åriga historia i form av olika protokoll och handlingar.

Svårast var det med Vårkumla där en del handlingar saknades. Efter ett visst detektivarbete kom de dock till rätta.

Frökind kommer att bidra med ca 30 hyllmeter i den nya Kommunens centralarkiv. Det kommer att ta minst ett halvår till att få allt färdigt, tror Harald Ljungberg som arbetar på uppdrag av den nya kommunen.

FOTNOT: Det finns en särskild författning som reglerar frågan om kommunala arkiv och separata bestämmelser gällande kommunsammanläggningar, vilka säger att kommunen är skyldig att omhänderta och vårda de arkivarier som finns i delkommunerna.

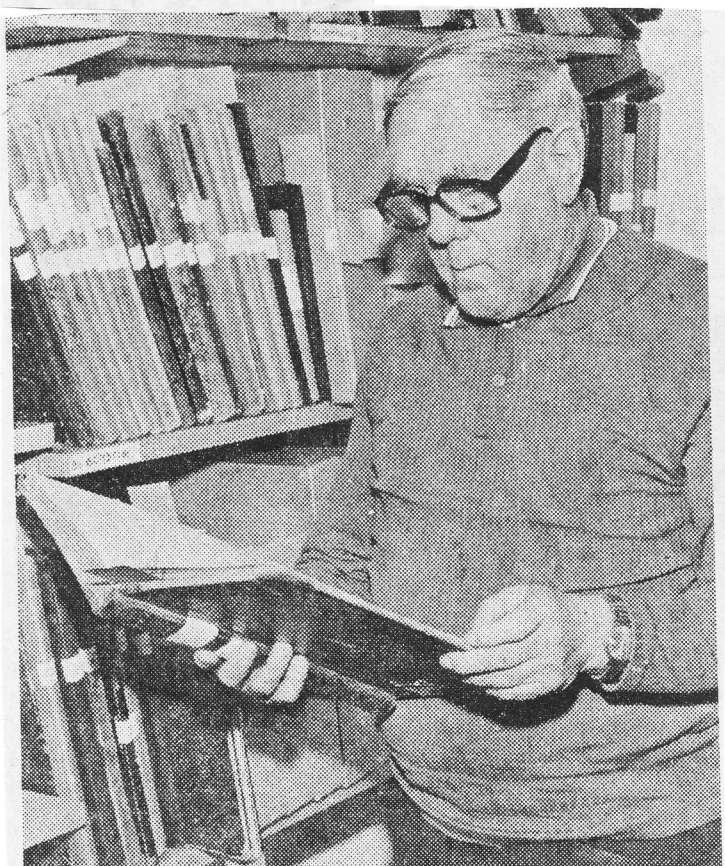

Arkivvårdare Harald Ljungberg med kommunala protokoll från Börstig 1863–1879.

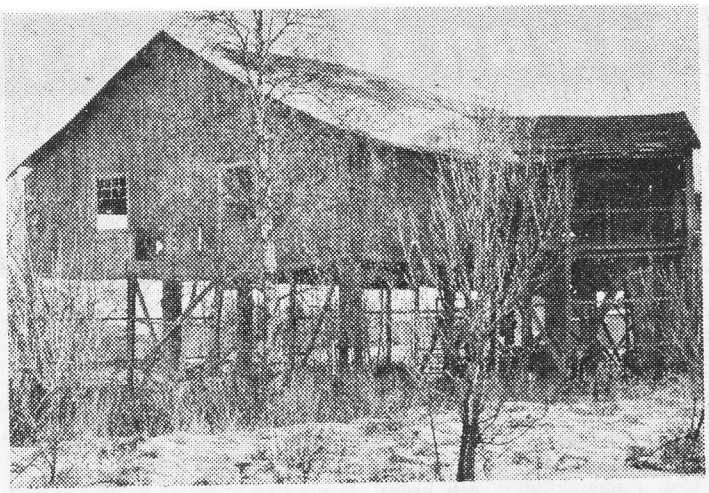

Den gamla torvladan vid Kinnarps station står ännu kvar.

Nu har

Kinnarps Lagerförsäljning

SÖNDAGSÖPPET

söndagen den 9/12 kl. 13.00 – 17.00

TÄCKJACKOR 84 – 179 cl. 29:75

SLUTARPSKÖKET

– ett begrepp

FRÅGA EFTER DET HOS
ESKILSTUNABODEN
FRIGGERÅKERS RÖR AB
ELECTROLUX –
LEIF PETTERSSON AB

RUTMANS SNICKERI-FABRIK AB

SLUTARP - Tel. 0515/331 77

KINNARPS PENSIONAT

INGA NIELSEN – Tel. 332 40

Anordnar middagar, supéer och kaffetillställningar i trivsamma lokaler (även i hemmen)

TILL MYCKET

HUMANA PRISER

FÖR SÄKER KÖRNING I VINTERVÄGLAG

Utrusta bilen med Firestone DUBBDÄCK.

Vi utför i övrigt fullständig bilservice.

Aukt. BMC-serviceverkstad.

PASSA PÅ köp bilklappar Varningstriangel **14:95**

H4-insats kompl. med mont. pr par **99:–**

TEXACO

BENSIN och OLJOR

Kom ihåg Texacos 2,5 öres återbäring per liter bensin.

KINNARPS BILSERVICE

GUNNAR SVENSSON. Tel. 0515/336 10.

Riksdagens kommunexpert skriver Frökinds historia

När det gäller att hugfästa minnet av Frökinds kommun knusslar man inte i Frökind. Riksdagens främste kommunexpert Gunnar Larsson i Luttra har anlitats för att skriva kommunens 22-åriga historia ur vilken delar kommer att föredragas vid den "avslutningsfest" som skall hållas i Lokal Frökind tredjedag jul. Gunnar Larsson har som riksdagsman upplevt två kommunreformer och v ad ni kanske inte visste är, att det var på hans initiativ som den första uppsköts från 1950 till 1952.

Den första kommunreformen ligger faktiskt 30 år tillbaka i tiden. Utredningen blev klar under kriget, 1943, och 1946 beslöts att en sammanläggning skulle ske den 1 januari 1950. För att undvika ett extra fullmäktigeval 1949 interpellerade Gunnar Larsson om att reformen skulle uppskjutas till 1951. Det var 1948 då Eje Mossberg var inrikesminister. Gunnar Larsson blev mer än bönhörd. Efter ingående regeringsöverläggningar meddelades i maj samma år att kommunreformen skulle uppskjutas till 1 januari 1952. För att undvika ett extra fullmäktigeval och för att vissa länsstyrelser som inte låg så långt framme i arbetet, skulle hinna med.

I Frökind

För nybildade Frökinds kommun innebar kommunsammanläggningen 1952 början till en expansiv utveckling i de båda på den tiden ganska sovande samhällena Kinnarp och Slutarp. Omedelbart påbörjades byggnadsplanering och projektering för vatten och avlopp.

Inget ålderdomshem

Ett ålderdomshem hastade mest. Det fanns nämligen inget sådant i den nya kommunen – Luttra hade avtal med Haga-hemmet i Tidaholm, Kinneved med Floby och Börstig och Brismene med Trädet.

När Frökindsgården blivit verklighet kom skolan i Kinnarp och reningsverket, vilka båda stod klara att tas i bruk 1959. Den kommunala bostadsstiftelsen byggde bostäder – i dag äger stiftelsen fastigheter för 3 miljoner kr.

Historiker i arbete.

Samlingslokaler

Trots att Kinnarp–Slutarp inte fick sin Lokal Frökind förrän på 70-talet så väcktes frågan om samlingslokaler tidigt och löstes på flera håll i kommunen så, att bygdegårds föreningar övertog nedlagda skolor. Kinnarp och Slutarp fick vänta till sist, men så är ju också Lokal Frökind flera strån vassare än andra samlingslokaler i kommunen.

Två av Frökinds kommuns främsta förtroendemän dog under den första mandatperioden – fullmäktiges ordförande Evald Johansson i Alarp och kommunalnämndens ordförande och kommunens allt i allo nämndeman Erik Gustavsson.

När Evald Johansson gick bort 1953 tog vice ordf Georg A Öhrnell över. 1954–1958 var Ivan Gustavsson i Slutarp ordförande, 1959–1969 Gunnar Johansson i Börstig och från 1970 Arne Olsson i Alarp.

Nämndeman Gustavsson avled 1954 och allt sedan dess har Gunnar Larsson varit ordförande i kommunalnämnden och sedermera kommunstyrelsen.

GARNER TILL LÅGPRIS

Aktuella stick- och virkgarner i goda kvalitéer till – LÅGT PRIS. Restgarner extra billigt.
Dessutom god sortering i sybehör, strumpor, trikå, förkläden, gardiner, rockklänningar, blåkläder m.m.
Alltid hittar Ni någon julklapp!

KINNARPS MANUFAKTUR Tel. 331 34

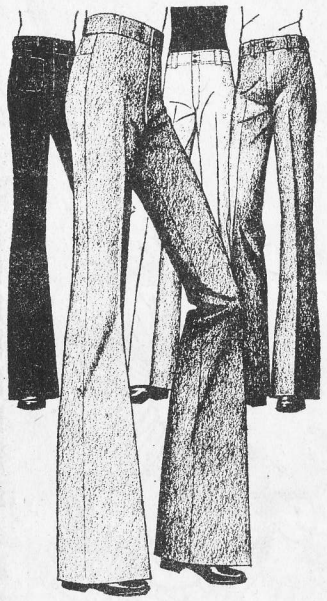

GÖR SOM ALLT

FLER

OCH

FLER

Åk till affären med

LÄGRE PRISER

SÖNDAGS-ÖPPET

9 DEC.

KL. 13–17

KINNARPS LAGER-FÖRSÄLJNING

Tel. 332 63

"REHN-INGSVERKET" KLART KAPACITET FÖR 15 ÅR

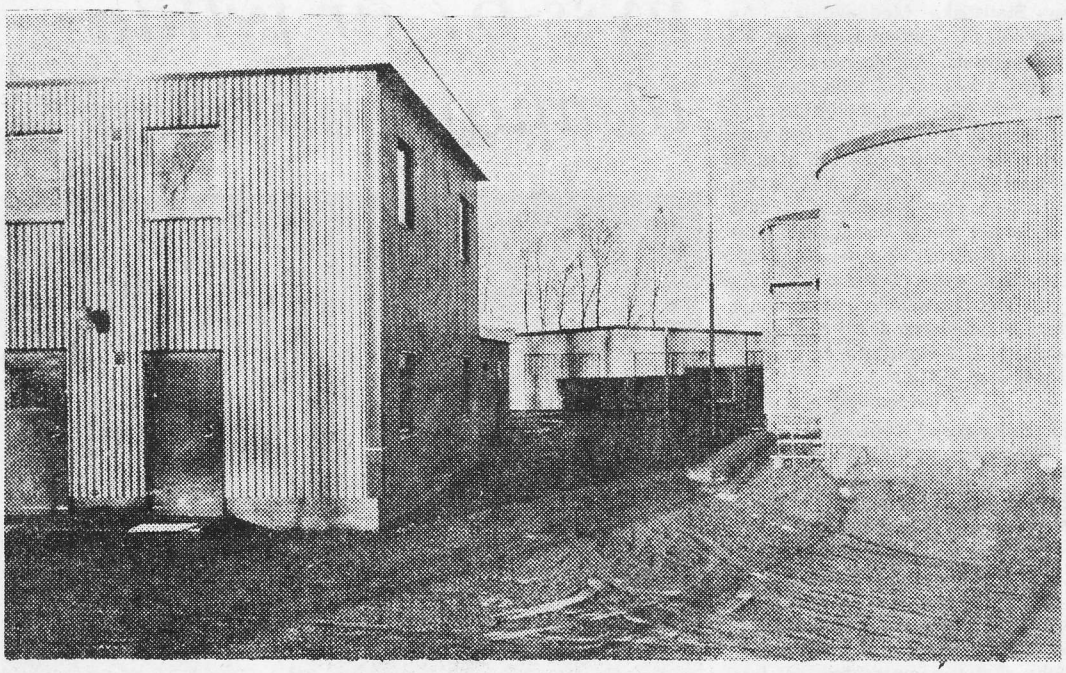

Reningsverket i Slutarp.

Reningsverket i Slutarp har nyligen tagits i bruk efter en utbyggnad som kostat drygt en miljon kr. Kommuntekniker Elof Rehn har hållit i projektet från början till slutet – man kan nästan tala om ett "Rehn-ingsverk". Verket belastas nu med ca 1.000 personer – eller personekvivalenter som det heter i sådana här sammanhang – men klarar 1.700. Man räknar med att verkets kapacitet skall vara tillräckligt i tio, femton år.

Det nya reningsverket är byggt för att klara 90-procentig rening av såväl biologisk substans som närsalter men i och med att verkets hela kapacitet inte utnyttjas så uppgår reningen till mellan 95 och 98 procent, vilket kommer Lidan–Nossans vattensystem till godo.

Reningsverket i Slutarp stod klart att tas i bruk 1959. Det handlade då om det mekaniska steget som renade 30 procent. 1964 kom det biologiska steget och reningsgraden steg till 70 procent. Och nu i november 1973 är det tredje kemiska steget i bruk, som garanterar 90 procents rening men som alltså så länge endast en del av kapaciteten utnyttjas klarar ännu mer, uppåt 98 procent enligt projektören ingenjör Berne Andersson från Viak AB i Göteborg.

Den senaste utbyggnaden skedde snabbt. För ett år sedan i november 1972 fattades beslutet och den 27 december påbörjades arbetena. Det innebar att man lyckades ordna 75 procent i statsbidrag – 800.000 av de 1.065.000 kr som det hela kostade.

Vid beslutet fanns en utredning om olika alternativ av vilka ett gick ut på ett avloppsvattnet skulle ledas till Falköpings reningsverk. Men ledningsarbetena och flera pumpstationer på sträckan hade blivit dyrare än nuvarande lösning och tilltalade heller inte Naturvårdsverket, som klart sade ifrån att statsbidrag i så fall inte kunde utgå.

Två klarar tre

I det nya reningsverket är det väl sörjt för personalens trivsel. Enligt förslag skall två man klara av att sköta reningsverken i Slutarp, Vartofta och Åsarp.

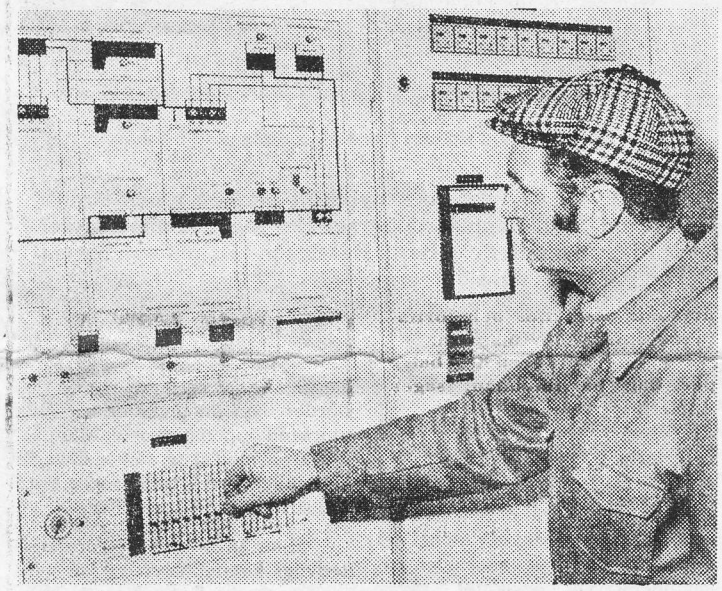

Kommuntekniker Elof Rehn vid den minidator som styr reningsverket.

FRÖKINDS symbol består

Vapen som består.

Frökinds vapen – ett klöverblads kors av guld på ett grönt fält – kommer att bestå som symbol för Frökind även efter årsskiftet då kommunen upphör.

Vapnet kom till 1955 på initiativ av dåvarande ordföranden i kulturnämnden Maj Larsson och har godkänts av något så fint som Svenska kommunheraldiska Institutet.

Det är egentligen en gammal bygdesymbol för Frökinds härad, vars sigill redan vid resningen mot Erik XIV 1568 visade ett kors, sedan 1639 utformat som ett klöverblads kors.

KINNARP – SLUTARP

Sönd. 14.30 **Söndagsskolornas gemensamma julfest i Slutarps missionshus.**

Ett omväxlande program. Offer, servering.

VÄLKOMNA!

(barnen samlas 13.30 för övning)

En del köper för dyrt – andra köper från

AB Lars Gustafssons Möbelaffär

SLUTARP. Tel. 0515/331 79

ALLT I MÖBLER OCH SOFFGRUPPER, BÄDDSOFFOR, TAK- och GOLVARMATUR, MJUKA MATTOR – HELTÄCKNINGSMATTOR.

ÖPPET MÅNDAG–FREDAG till kl. 19

På mångas begäran har vi öppet även

LÖRDAGAR till kl. 15

En julklapp

TILL HELA FAMILJEN

KOMPLETT VARDAGSRUM

Komplett vardagsrum
SOFFGRUPPSHÖRNA 3 sits-soffa, 2 sits-soffa + fåtölj i valfria färger
BOKHYLLESERIER 3-sekt.
med bar- och vitrinskåp
SOFFBORD, HÖRNBORD,
BORDSLAMPA, MATTA
Träslag: valnöt, vitlack.
Tillägg för jakaranda 300:–
För den prismedvetne. Tjäna c:a 1.000:–
på att köpa komplett rum.

2.990

MÖBELHUSET I SLUTARP

TEL. 0515/335 65
ÖPPETTIDER: MÅNDAG–FREDAG 10–18, LÖRDAG 9–13

FRÖKINDS-REPORTAGE

Yngve

Skattekraften i Kinneved

Enligt den nu slutförda och i Årsbok för Sveriges kommuner 1973 offentliggjorda bearbetningen av siffermaterialet från 1972 års taxering (som ligger till grund för innevarande års utdebitering) hade Kinneveds församling det år taxeringen avsåg ett skatteunderlag (exklusive eventuella skatteunderlagstillskott och skatteutjämningsbidrag från staten) på 15,4 miljoner kronor vilket innebär en till 12.137 kronor uppgående beskattningsbar inkomst per invånare. Sistnämnda siffra utgör 105 % av rikets medelskattekraft. (PRK)

Vad man odlar i Kinneved

Av statistiska centralbyråns slutrapport från den senaste lantbruksräkningen framgår att av den till 2.122 hektar uppgående åkerarealen hos de inom Kinneveds församling belägna jordbruksföretagen om vardera minst två hektar åker användes vid räkningstillfället 13 hektar till höstvete, 1 hektar till vårvete, 1 hektar till höstråg, 126 hektar till korn, 719 hektar till havre, 113 hektar till blandsäd, 72 hektar till grönfoder och ensilageväxter, 855 hektar till utnyttjad slåttervall, 199 hektar till utnyttjad betesvall samt 15 hektar till mat- och foderpotatis. Av den återstående redovisade åkerarealen låg 8 hektar i helträda. (PRK)

OLYMPISKA ELDEN I FRÖKIND

Kommer ni ihåg den här händelsen i Frökinds historia.

På morgonen den 8 juni 1956 passerade den olympiska elden genom kommunen. Kommunalfullmäktige var på spendersamt humör och satsade 200 kronor på eldbärarnas mottagande med frukost i Slutarp och tal av fullmäktiges ordförande Ivar Gustafsson. Slutarps samhällsförening arrangerade.

FRÖKIND

Kinnarps kyrkl. syförening
höll på onsdagen sin auktion i Lokal Frökind och den inbringade sammanlagt kr. 5.061.

8/12-73.

Slutarps Missionshus

På söndag hålles gemsnsam julfest för söndagsskolorna i Kinnarp och Slutarp i Slutarps missionshus. Det blir ett omväxlande program i vilket barnen medverkar.

Röda kors-kurser i Frökind

Hemsjukvårdskurs I och II har hållits i Frökind i Kinneveds Röda korskrets regi. Kurserna har haft tio respektive tolv deltagare och letts av distriktssköterskan Gun Fogelström, Torbjörntorp.

RK-insamling 6/12-73.

Kinneveds Röda Korskrets riksinsamling inbringade 1.300:25. Insamlingen skedde via bössor Dessutom satsade kretsen ur sin kassa 2.000 kronor. Till insamlingen för återuppbyggnad i Indokina har föreningen satsat 2.500 kronor.

Ingvar Gustafssons Elektriska
SLUTARP – Telefon 333 69
Utför alla slags elinstallationer och reparationer. Försäljer
ELSPISAR – KYLSKÅP – FRYSBOXAR – DAMMSUGARE.
– Allt inom branschen.

Kinnarps Fabriksnederlag

Tel. 0515/331 86, Bostaden 331 71

Vi rekommenderar vårt rikhaltiga tygsortiment. Dessutom UNDERKLÄDER, NATTLINNEN, STRUMPOR, SKJORTOR, HANDDUKAR i linne och frotté, PLASTMATTOR, HANDVÄVDA TRASMATTOR, samt allt i SÄNGKLÄDER.
GARDINER: Bomull, Acryl, Dralon, dessutom STUVAR i gallergardin.

TRÄNINGSOVERALLER, nylonelasta
Barn fr 18:–, dam, herr fr 40:–

Vi hälsar såväl förutvarande son nya kunder välkomna!

FRÖKINDS KOMMUN

Ansökan om kommunala bidrag för vatten o. avlopp skall vara Frökinds hälsovårdsnämnd kommunalkontoret Kinnarp tillhanda senast den 15/12 1973.

Hälsovårdsnämnden.

Beg. bra bilar

Reanult 16 TL Röd	1972	Volvo 145 Vit	1968
Renault 16 TL Blå	1972	Volvo Amazon Blå	1965
Renault 16 TL Röd	1972	Volvo Amazon Vit	1964
Renault 16 Gul	1971	Volvo 144 Blå	1968
Renault 16 Vit	1967	Opel Kad Car Röd	1968
Renault 12 Grön	1972	Opel Rek Car Blå	1964
Renault 6 Blå	1970	Saab V4 Vit	1970
Renault 4 Vit	1967	Peugeot 204 Comb Blå	1969
Renault 4 Röd	1967	BMC Clubman Blå	1972
Renault Caravelle	1967	Volkswagen Buss Röd	1965
Renault 8 Grön	1963	Ford 17 M TS Röd	1962

Se Renault 4 1974 års modell
ÖPPET
LÖRDAG 9.00–14.00

AB Bil & Motor
SLUTARP
Telefon 0515/333 30

Slutarps Kvarn

BROR JOHANSSON. Tel. 331 03

ALLT FÖR LANTBRUKET I
fodermedel, utsäden, gödning, fröer.

RENSNING och FÖRMALNING
av spannmål m.m.

Avslutningsfest för 300 gäster

8.000 kr har anslagits till den avslutningsfest för Frökinds kommun som skall hållas den 27 december i Lokal Frökind. Det blir te-supé med sång och musik av lokala förmågor samt en redogörelse för Frökinds kommuns historia.

Inom den tremannakommitté som utsetts att ordna med festen räknar man med bortåt 300 gäster. Inbjudna är alla som är eller har varit förtroendevalda sedan 1952 samt deras maka/make.

JULKLAPPAR TILL LÅGPRIS

Kvalitetsvaror för SPORT – FRITID – MOTION
Även PRRESENT- och EL-ARTIKLAR

AB SLUTARP SPORT- HEM- O. FRITIDSLAGER

SKOGSVÄGEN
SLUTARP

Öppettider: mån. – fred. 9–18
Lördagar 9–13

Frökinds kommun

Med anledning av Frökinds kommuns upphörande den 31 december 1973, kommer kommunen, att anordna avslutningssamkväm i Lokal Frökind torsdagen d. 27 december 1973 kl. 19.00.

Program:
Hälsningsanförande
Sång och musik
Kommunkrönika
Thesupé

Kommunen inbjuder de som innehar och innehaft kommunala uppdrag från och med 1952, samt kommunens anställda till detta samkväm. Inbjudan gäller med maka eller make.

De som nu innehar uppdrag anmäler deltagande till respektive ordf. Övriga anmäler till kommunalkontoret, tel. 330 53, 331 53 senast den 14 dec.

SLUTARPS SKO SÖNDAGSÖPPET

KL. 13.00–17.00

9 DEC.
NU PÅ SÖNDAG

Passa på att sko hela familjen för vintern!!!

HJÄRTLIGT VÄLKOMNA!

ÖPPET: Vard. kl. 10–12.30, 13.30–18
Lörd. kl. 10–13. Tel. 335 98

Plastmattor

säljes på torget, i dag, lördag.
Julgransmattor, runda, billigt.
Göte Carlsson, Slutarp

8/12-73

8/12-73.

Årsmöte med Slutarps IF

Slutarps IF höll i måndags årsmöte i klubblokalen. Ordf. Leif Lundgren hälsade medlemmarna välkomna till mötet och Eino Mikkola utsågs att leda förhandlingarna.

Fotbollsektionens årsberättelse behandlades och i denna framhölls bl.a. att det sportsliga utbytet av årets verksamhet inte givit de resultat man hade väntat.

Under året hade A-laget spelat 28 matcher och mest spelade hade uppnåtts av Ulf Karlén som deltagit i 27 matcher närmast följd av Kjell Karlstedt och Roger Andersson med 26 och Jan Andersson 25.

Ulf Karlén och Kjell Karlstedt var de enda som spelat samtliga 18 seriematcher.

Tabellen för antalet träningspass toppas av Ulf Karlén. Skytteligan vanns av Roger Andersson med 10 gjorda mål. Laget placerade sig på nionde plats i tabellen. Reservlaget som förra året tillhörde topplagen i sin serie lyckades inte upprepa denna placering.

Till ledamöter i styrelsen för åren 1974–75 omvaldes Bengt Stenkvist och Gustav Gustavsson.

Till revisorer omvaldes Bengt Samuelsson och Reidar Sanfredsson med Arne Persson och Arne Setterberg som suppleanter, även ledes omvalda. Övriga val kommer att ske på ett extra möte i januari.

Till valberedning inför detta möte utsågs Eino Mikkola, sammankallande, samt Tage Hellman och Rune Sandén.

Slutarps IF har gjort upp följande program för träningsmatcher våren 1974. A-laget.

2 mars, Valtorp, 9 mars Blidsberg, 16 mars Folkabo, 23 mars, Stenstorp, 30 mars, Vartofta, 6 april Vedum och 13 april Herrljunga.

Fordringsägare

Kommunerna Stenstorp, Gudhem, Falköping, Vartofta, Frökind och Vilske samt Falbygdens skolförbund skall fr.o.m. 1974 utgöra en enda kommun benämnd Falköping.

För att underlätta övergången till den nya kommunen Falköping och för att så snabbt och smidigt som möjligt kunna avsluta de gamla kommunernas ännu icke reglerade ekonomiska mellanhavanden under innevarande år för mottnagna varor och tjänster ombedes härmed fordringsägande företag och enskilda att så snart som möjligt översända fakturor (räkningar) till vederbörande kommuner, så att mellanhavandena kan regleras före årsskiftet.

Ekonomichefen i Falköping nybildade kommun

HELTÄCKANDE TILL LÅGPRIS

Stuvar i nålfilt och heltäckande BILLIGT

STIM MATTOR AB

Kvarngatan 10, Slutarp (Intill Slutarps Kök)
Tel. 0515/336 66
ÖPPET: VARD. 11.00–19.00 – LÖRD. 9.00–14.00
SÖNDAGSÖPPET 13.00–17.00

DRAGNINGSLISTA

Kinnarps IF:s Adventskalender

1:a dec. 1–972, 2–405, 3–498, 4–204, 5–276, 6–24.
2:a dec. 1–930, 2–1057, 3–492, 4–798, 5–812, 6–760.
3:e dec. 1–1013, 2–1195, 3–998, 4–528, 5–799, 6–846.
4:e dec. 1–87, 2–1384, 3–96, 4–178, 5–136, 6–459.
5:e dec. 1–450, 2–128, 3–1046, 4–1356, 5–1296, 6–976.
6:e dec. 1–247, 2–1444, 3–883, 4–977, 5–1091, 6–1378.
7:e dec. 1–744, 2–860, 3–1429, 4–358, 5–854, 6–123.
8:e dec. 1–825, 2–326, 3–1218, 4–1361, 5–89, 6–781.

Georg Johansson
Kontrollant

Kinneved-Axtorp LUCIAHÖGTID

i Församlingssalen, söndagen den 16 dec. kl. 19. Tal av kh S. E. Hagnerud. Luciatablå, sång, kaffe. Tomte för barnen. Behållningen till inomeurop. mission.

Alla hjärtligt välkomna!

Frökind

Kommunfullmäktige sammanträder i Lokal Frökind onsdagen den 19 dec. 1973 kl. 19.00.

Ordföranden

Bordtennis

Norra Västgöta

Larv–Lidköping BTK 6–0
N.Härene–Istrum 6–1
Kinnarp–Järpås 6–0

Larv	6	6	0	0	36– 4	12
Kinnarp	6	5	0	1	33–11	10
N.Härene	6	4	0	2	28–17	8
Istrum	6	2	0	4	18–25	4
Sk.Åsaka	6	2	0	4	20–28	4
Lidköp. BTK	6	2	0	4	14–28	4
Järpås	6	0	0	6	0–36	0

Skövde Reserv

Kinnarp–Töreboda C 5–5
Hova–Hörnebo 6–0
Skövde–Falköping 5–5

Töreboda C	6	3	3	0	33–24	9
Falköping	6	3	2	1	31–23	8
Töreboda D	6	2	2	2	27–27	6
Kinnarp	6	2	2	2	26–27	6
Skövde	6	1	3	2	28–27	5
Hova	6	2	0	4	22–28	4
Hörnebo	6	1	2	3	20–31	4

KUNGÖRELSE-DELGIVNING

Söks för delgivning: Delägarna i vägmark samfälld för Kinneveds enskifteslag i Kinneved, Frökinds kommun.

Handling: Kallelse till sammanträde den 27 december 1973 kl. 10.00 på kommunalkontoret i Kinnarp, angående fastighetsreglering.

Plats där handlingen hålls tillgänglig: Fastighetsbildningsmyndighetens expedition, Falköpings lantmäteridistrikt, Trädgårdsgatan 41, 521 00 FALKÖPING.

Tid: 11 december–21 december 1973.

Falköping 1973-12-05

Fastighetsbildningsmyndigheten
Falköpings lantmäteridistrikt

Kinneveds Pastorats församlingsdelegerade

kallas att sammanträda i Lokal Frökind måndagen den 17 dec. 1973 **kl. 19.15.** **Ordf.**

Nya församlingsdelegerade i Kinneveds Pastorat valda för tiden 1974–76 kallas till sammanträde samma dag och plats, kl. 19.30.

Ärenden enl. kungörelse och personliga kallelser.

Interimsordförande

Kinneveds kyrkofullmäktige

kallas till ord. sammanträde i Lokal Frökind måndagen den 17 dec. 1973 kl. 18.30.

Ordf.

De nyvalda Kyrkofullmäktige kallas att sammanträda i Lokal Frökind måndagen den 17 dec. 1973 kl. 18.45.

Carl-Arne Adamsson
sammankallande.

Luciafest

Lokal Frökind, torsdagen den 13 december kl. 19.30.

Luciatablå, servering, underhållning av CHEESE DOODLES. Dans.

Alla välkomna!

Kinneveds CUF

GOTT OM PLATS PÅ FYRKLÖVERN

11/12 -73.

Ulla Johansson, pryo från Åsarp, drar en spader med Karin och Anna-Maja. Men vi kan lugna föräldrarna – något mer avancerat spel var det nog inte. Det ingick nämligen att man skulle fråga: "Har ni några husdjur?" och det gör såvitt är oss bekant inga "riktiga" kortspelare.

Frökinds nya barnstuga – Fyrklö vern heter den – har varit i bruk ett par månader och trimmat in sig fint. Föreståndare Yvonne Hellström tycker verksamheten fungerar bra och barn och föräldrar är också nöjda.

Lekskolans tre grupper omfattar sammanlagt 62 barn i åldrarna 5–6 år. Vad beträffar daghemmet så är en av de två avdelningarna nu fullbelagd med fjorton barn. Det finns en hel avdelning kvar och således gott om plats. Yvonne Hellström hoppas att man under kommande år skall få också den avdelningen helt utnyttjad.

Daghemmet kan ta emot barn från två år. Man har inte och kommer inte att få resurser för spädbarn vilket bl a kräver särskilda skötrum.

Efter jul börjar en ny förskollärare tjänstgöra på lekskolan och fullt ianspråktagen kommer barnstugan – som fått namn av kommunens vapen – att sysselsätta åtta heltids anställda och två praktikanter.

En av de anställda har den nog så viktiga uppgiften att vara kokerska. Barnen utspisas med frukost, lunch och mellanmål.

Marita Gustafsson från Slutarp är praktikant och stortrivs. Här är hon Per-Ola behjälplig med vissa snickerigöromål.

En viss betryckthet inträder hos församlingen när fotografen visar sig. Vad det beror på undandrar sig vårt bedömande. Till vänster barnstugans föreståndare Yvonne Hellström.

Trafikolycka 13/12-73.

En man i 60-årsåldern infördes vid 5.30-tiden i går morse med ambulans till lasarettet i Falköping efter en trafikolycka i Kinnarps samhälle. Mannen ifråga ledde sin cykel längs riksvägen, men vek ut i vägen just som en bil passerade. Mannen fick en tusch av bilen och föll så olyckligt mot hårdpackad snö att han bröt ena lårbenet.

FRÖKIND

Lussefest i Kinneved 13/12-73.

Kinneveds CUF anordnar idag, torsdag, luciafest i Lokal Frökind. Det blir bl.a. underhållning av Cheese Doodles.

FT-pris till Aina och Eva

11/12-73.

I går kväll hyllades två Kinnevedsbor för att de gett namn åt kommunens barnstuga. Byggnadskommittén och Falköpings Tidning utlyste under hösten en pristävling och lovade den som kom med bästa namnförslaget 50 kronor som pris. Nu blev vinnarna två och FT fick alltså punga ut med 2 x 50 kronor. Namnet Fyrklövern på barnstugan tyckte Aina Andersson och Eva Andersson lät bra. Det vann gillande hos arrangörerna, som på bilden uppvaktar genom Elof Rehn. 68 namnförslag hade inkommit.

VILLA I SLUTARP

Trevlig enfamiljsvilla med 5 rum, kök, hall, badrum, separat wc, tvättstuga, förråd, garage, allt i ett plan. Byggd 1971. I kök bl.a. kyl, sval, frys, diskmaskin, torkskåp och tvättmaskin i tvättstuga, textilmattor, vävtapeter, elvärme. Tomt: 857 kvm. Begärt pris 165.000:–.

SKARABORGS MÄKLAREN

Långgatan 19. Tel. SKÖVDE 0500 81070

Dragningslista

Kinnarps IF:s adventskalender

9 dec.: 1–1470, 2–618, 3–77, 4–509, 5–362, 6–1498.
10 dec.: 1–1010, 2–1083, 3–63, 4–560, 5–1471, 6–830.
11 dec.: 1–122, 2–575, 3–1232, 4–1175, 5–921, 6–514.
12 dec.: 1–213, 2–280, 3–1200, 4–950, 5–363, 6–32.
13 dec.: 1–118, 2–168, 3–866, 4–1012, 5–1077, 6–1251.
14 dec.: 1–397, 2–1147, 3–149, 4–946, 5–372, 6–1451.
15 dec.: 1–381, 2–1310, 3–1287, 4–1242, 5–1204, 6–1200.

Extravinst 15 dec.: 828.

Georg Johansson
Kontrollant

Kinnarp-Slutarp
Extraförtjänst

För utbärning av morgontidning anställes omgående skötsam person. Ett lätt lönande extraarbete.
Tel. 112 63 eft. kl. 16.

Vi fick en liten
STJÄRNGOSSE
på Luciadagen
Ing-Marie och Gerth

Julhandla MÖBLER

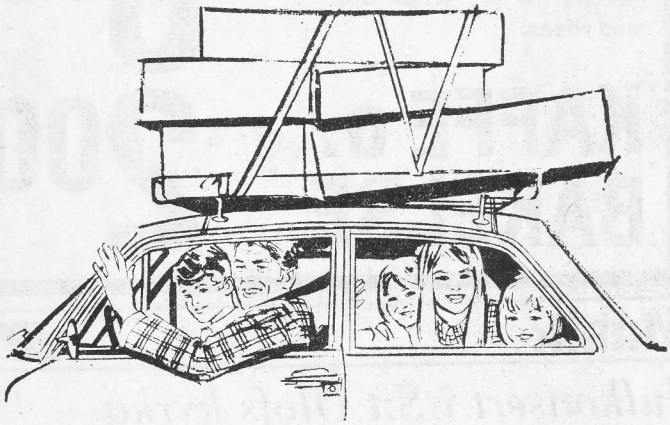

Här finns det mycket att hämta!

I dag, lördag har vi extraöppet till kl. 16

– Mängder av förslag på trevliga julklappar till hemmet –

MÖBELHUSET I SLUTARP

(Slutarps Möbelindustri f. d. lokaler Falköpingvägen)
Tel. 0515/335 65

Nu har
Kinnarps Lagerförsäljning
SÖNDAGSÖPPET
söndagen den 16/12 kl. 13.00–17.00

HELTÄCKANDE till lågpris
STIM MATTOR AB
Kvarngatan 10, Slutarp (Intill Slutarps Kök)
Tel. 0515/336 66
ÖPPET: VARD. 11.00–19.00 – LÖRD. 9.00–14.00
SÖNDAGSÖPPET 13.00–17.00

Centerfest i Frökind

11/12-73.

Luciatåget på scenen.

Drängen och pigan i en stilla flirt vid spinnrocken. Bengt och Ingbritt Fransson.

Det har blivit tradition att Frökindscentern varje år samlas till Luciafest i Frökindslokalen och i år var det de nytillkomna partibröderna-systrarna-barnen från Redvägsdelen som stod som värdfolk.

Festen inleddes med en tjuvstart av tomten, Elna Johansson, som hälsade välkommen och sedan kom lucian med tärnor och stjärngossar. Som lucia framträdde Liselott Christensen, men något av uppmärksamheten stal yngsta stjärngossen Kjell som hade ett fasligt besvär med sin stjärna. Kvällen var helt fri från politik och historik, och underhållningen som följde var en "dramatiserad" framställning av en gammal dikt, "Kardegille" som handlar om hur man i byn samlas om kvällarna för att karda och spinna.

De agerande klädda i tidsenliga kläder hade som miljö byggt upp en rumsinteriör med gamla möble r, där varken spisen eller pottan, som hör till livets nödtorft saknades.

Programmet handlade om hur Far och Mor, Josef Jacobsson och Evy Martinsson tillsammans med pigan och drängen, Ing-Britt och Bengt Fransson stökade innan de väntade grannarna skulle komma.

När sedan grannarna Märta Bengtsson, Elsa Classon, Margit Davidsson, Gunnar Johansson och Sven Lod inträdde i huset, började kardandet och spinnandet, avbrutet av tal-, musik- och sånginslag, ackompanjerade med dragspel, munspel och gitarr.

Det verkade som om både aktörer och publik hade lika roligt åt underhållningen, och det var säkert många i salongen som aldrig tidigare sett ullträd framställas med kardor och spinnrock.

Efter "kardagillet" blev det barnens tur att under Bengt & Bengts vana ledning leka olika lekar innan de äldre så småningom trädde dansen till musik från bygdespelmännen Karlsson och Tornemar, understundom förstärkta med Bengt Fransson och Bengt Gustavsson.

TEXT & BILDER:
JOSEF JACOBSSON

FINAL I SÖNDAGSSKOLAN

11/12-73.

Barnen agerar i Slutarps missionshus. Fru Persson ackompanjerar på dragspel.

På söndagseftermiddagen hölls avslutning för söndagsskolan i Slutarps missionshus. Barnen – från Slutarp och Kinnarp – inledde med suståg och sedan framförde Kjell-Åke och Annika Filipsson från Liden i Slutarp en dialog.

Söndagsskollärare Asta Johansson läste julevangeliet och söndagsskolföreståndare Folke Pettersson beledsagade med bilder. Vid pianot Inger Rydberg.

Baren gjorde ytterligare flera framträdanden. bl.a. läste barn från Kinnarp juldikter. Pastor Kurt Rydberg talade till barnen och sedan blev det kaffe och saft och barnen fick påsar och tidningar att ta med hem.

Lucia hos Kinnevedscentern

15/12-73.

CUF-lucian Ingela med följe.

Yngst på festen var lille Johan i Alarp.

Kinneveds CUF hade på torsdagskvällen luciafest i Lokal Frökind. Kvällen inleddes med luciatablå. Lucia var i år Ingela Andersson och i tåget fanns systern Majvor som tärna och lillebror Kent som stjärngosse. Kvällen blev också mycket av en familjefest. Unga och gamla samlades kring kaffeborden och de fick småningom lyssna till Skörstorpsflickorna Cheese Doodles. Kvällen slöt med dans till musik av dragspelare Håkan och trumslagare Folke.

Maj-Britt Johansson hade tränat in den vackra luciatablån, som inledde aftonen och för pianoackompanjemang svarade Jan-Erik Johansson.

KINNEVEDS PASTORAT

Julens gudstjänster:

Kinneveds kyrka: julafton 24 Midnattsgudstjänst, sång, juldagen 7 Julotta, kören.

Vårkumla kyrka: julafton 23 Midnattsgudstj. flickkören. A.d. Jul 10.30 Högmässa.

Börstigs kyrka: julafton 23 Midnattsgudstj. kören.

Brismene kyrka: juldagen 7 Julotta, kören.

Varmt välkomna.

Pastorsämbetet.

Ny period för kyrkofullmäktige

Vid årsskiftet tillträder de nyvalda kyrkofullmäktige. I Kinneveds församling är antalet tjugo, varav elva valts på centerlistan och nio på samlingslistan.

De nya kyrkofullmäktige är följande:

Kyrkoherde S-E Hagnerud, Prästgården, Sven Andersson, Lofsgården, Kinnarp, Carl-Arne Adamsson, Slutarp, Sten Ahlkvist, Slutarp, Herbert Andersson, Hallagårdsg. 2, Slutarp, Berit Samuelsson, Slutarp, Ivan Johansson, Pl. 8066, Falköping, Inge Eckerlid, Kinnarp, Tyra Leifler, Pl. 1131, Falköping, Thyra Thor, Pl. 1104, Falköping, Brita Wilgotson, Kinnarp, Göran Andersson, Naglarp, Sigvard Gustavsson, Hassledal, Kinnarp, Alex Johansson, Halsäng. Margareta Thor, Smedjegården, Kinnarp, Torsten Gustavsson, Pl. 8027, Falköping, Birgit Ek, Björket, Kinnarp, Maj-Britt Johansson, Pl. 8021, Falköping, Stig Johansson, Lärarbostaden 1, Kinnarp, Göran Andersson, Falköpingsv. 22, Kinnarp.

Skolmaten

Falbygdens skolförbund

M: rotmos med salt kött (fläskkorv) frukt. T: köttbullar, potatis, sås grönsaker. O: jultallrik, frukt. T soppa eller restmat. F: pyttipanna. rödbetor, råkost, juice.

. . . och i skolan

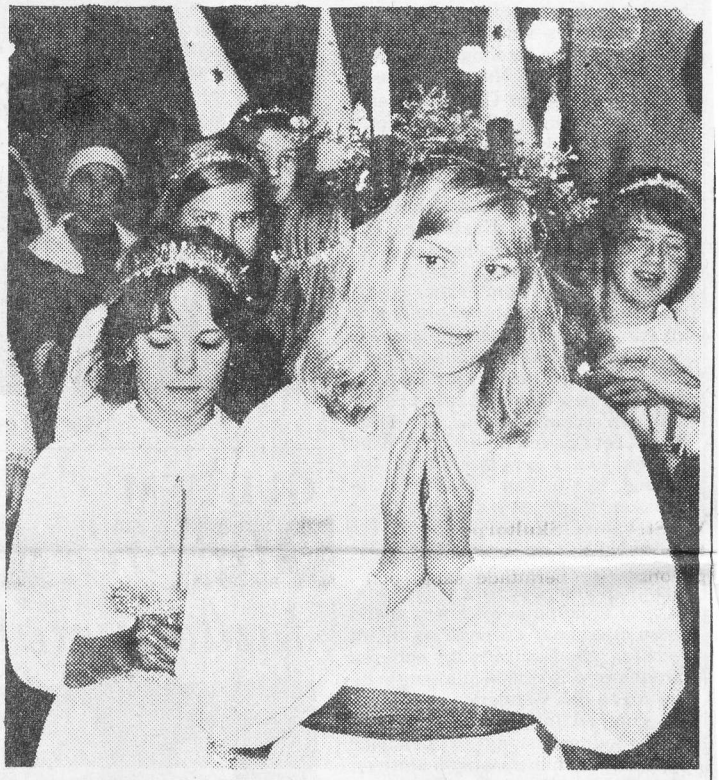

Lucia i skolan var Ing-Marie Klasson.

Traditionellt firades lucia på torsdagsmorgonen i Centralskolan i Kinnarp. Lucia, tärnor och tomtar var hämtade ur klass 6 och framförde en luciatablå. Sedan följde traditionellt "lustspelet" Tomtarnas julnatt. Det var en skön luciamorgon, som slöt med saft och dopp för barnen, kaffe och dopp för föräldrarna.

Även i lekskolan och daghemmet firades luciamorgonen – med lucior, stjärngossar och tomtar.

SÖNDAG KVÄLL I AXTORP

Kinneveds CKF hade på söndagskvällen inbjudit till lucia- och julfest i Axtorps missionshus. Redan tidigt på aftonen strömmade folket till och det blev en i dubbel bemärkelse varm kväll. 150-talet personer trängdes i den lilla lokalen – men det var under gemytliga former.

Kyrkoherde S-E Hagnerud inledde aftonen med ett kåserande anförande om seder och bruk i juletid – det gjorde han mycket bra och det blev en fin upptakt på aftonen, som sedan bjöd på sång och luciatablå. Anette Torstensson och Anneli Johansson gav prov på vad unga röster kan. Lika vackert och välljudande sjöng Åsa Pettersson och Birgitta Svensson. Och sedan framträdde också Åsa i duettsång med mamma Astrid. Luciatablån var signerad Maj-Britt Johansson och vid orgeln fanns Jan-Erik Johansson. Och Luciatåget det var CUF:arnas, vilket ni sett porträtterat i FT tidigare.

Kaffe med dopp hör sådana här tillställningar till. Axtorp var inget undantag. Tomten kom småningom också med gottpåsar till barnen.

Behållningen under kvällen blev 229 kronor och dessa pengar jämte de 301 kronor som inflöt vid adventskaffet går till IM. Totalt alltså 530 kronor.

Fest i Axtorps missionshus

18/12-73.

Barnen i centrum i kyrkan

Barn- och familjegudstjänst firades på söndagen i Kinneveds kyrka. Högtiden inleddes med dop, som förrättades av kyrkoherde S-E Hagnerud. Det var lilla Anna-Karin Palm som bars fram av mamma Maybritt. Pappan heter Thord.

Sedan följde grantändning och sång och deklamation av de små ur kyrkans barntimmar under sina resp. ledares beskydd. Kyrkoherden talade sedan till barn och vuxna. Får vi säga att det var en i högsta grad barnvänlig predikan. Han manade som slutvinjett gudstjänstbesökarna att "ta med Jesus i julfirandet". I högtiden medverkade också flickkören under kantor Margareta Thors ledning. Kollekt togs upp till svältande barn i Etiopien.

Anette och Anneli – två unga röster

Barn ur Kyrkans barntimmar medverkade med sång.

TEXT OCH BILDER:
BÅSSE

PLASTMATTOR
säljes på torget från onsdag t.o.m. lördag
samt i bostaden, Krogstorp, Slutarp. Största sortering.
Tel. 333 64 **Göte Carlsson**

forts. ↓

forts. ↑

NTO-kaffe på Frökindsgården

Kyrkoherden talar till barnen.

NTO:arna i Kinneved uppvaktade traditionsenligt de gamla på Frökindsgården på lördagseftermiddagen. De bjöd på en verkligt angenäm luciatablå med Ingela Öman som årets NTO-lucia. NTO:arna stod inte bara för underhållningen utan bjöd också på kaffe med dopp. För besöket och kalaset tackade syster Lisa.

18/12-73.

TENNIS POPULÄRT I FRÖKIND

De båda tennisbanorna i Kinnarp, som blev klara i höstas, fyllde tydligen ett stort behov. Idrotts- och fritidsnämndens ordförande Göran Andersson meddelar nämligen att de under tiden 4 augusti till 10 oktober utnyttjats 757 timmar, vilket är lika med 5,6 timmar per bana och dag. Ett hundratal Frökindsbor har spelat. Men tennisbanorna kommer inte att spolas till is i vinter. Det blir skolgården i Kinnarp som vanligt och på den får alla åka efter skolans slut.

Idrotts- och fritidsnämnden upphör ju i och med kommunsammanläggningen vid årsskiftet. Ordförande sedan den startades 1966 har Göran Andersson varit. Under de år den verkat har man förutom tennisbanor ordnat med träningsplan och vandringsleder samt gett betydande bidrag till idrottsföreningarna som kunnat bygga klubblokaler. Beträffande vandringslederna så har de under det gångna året utökats från fem till åtta.

Pengar finns också anslagna till ett utomhusbad med omklädningslokal – 305.000 kr. Det blir nu fritidsnämndens i den nya kommunen sak att förverkliga planerna. Göran Andersson kommer att driva på. Omklädningslokalen skulle kosta 105.000 kr och vara till nytta även för dem som utnyttjar träningsplanerna.

Träningsplanen har f ö belagts med stenmjöl i år. Och fått belysning för drygt 43.000 kr. Nämnden kunde pruta kostnaderna för den med 5.000 kr genom att själva göra upphandlingen.

Kinnarps missionshus: Sönd 11 gudstj, Rydberg m fl, offer.

Slutarps missionshus: Annand jul 19 sång- o vittnesbörd, Inger o Kurt Rydberg.

Dragningslista

för Kinnarps IF:s adventskalender

16 dec. 1–644, 2–182, 3–1309, 4–692, 5–661, 6–1242.

17 dec. 1–707, 2–1488, 3–402, 4–519, 5–510, 6–206.

18 dec. 1–1205, 2–1324, 3–740, 4–1399, 5–90, 6–1142.

19 dec. 1–1129, 2–1041, 3–680, 4–1126, 5–999, 6–246.

20 dec. 1–190, 2–172, 3–415, 4–1247, 5–1231, 6–1487.

21 dec. 1–874, 2–1332, 3–1314, 4–150, 5–809, 6–38.

22 dec. 1–1056, 2–1489, 3–1213, 4–756, 5–1429, 6–1263.

23 dec. 1–441, 2–461, 3–335, 4–1401, 5–633, 6–785.

24 dec. 1–681, 2–227, 3–1315, 4–1500, 5–1029, 6–33.

Extra vinster: 23 dec. 840, 24 dec. 587.

Vinstutlämning även i dag kl. 14–15.

Georg Johansson
Kontrollant.

Vemodigt avsked i Frökinds kommun

20/12 -73.

Det rådde inte precis någon munter stämning när Frökinds fullmäktige i går kväll sammanträdde för sista gången. Inte ens vid den fotografering som föregick sammanträdet ville ledamöterna dra på munnen. Det är inte med glädje man går in i en storkommun – Men nu är det bara att göra bästa möjliga av situationen och att hoppas att de beslut som fattas i den nya kommunen blir till gagn för hela kommunen, sade fullmäktiges ordförande Arne Olsson i sitt avslutningsanförande.

Ledamöterna drack kaffe efter sammanträdet, det hör till traditionen, men historik, avtackning och andra festligheter sparar man till den 27 december, då man har avskedsfest för Frökinds kommun.

Inga stora frågor fanns på föredragningslistan den här gången och någon debatt var det inte heller att tala om. I ett extra ärende beviljades tilläggsanslag på 15.000 kr för två branddammar vid Kinnarps kontorsmöbler som fördyrats genom att man vid arbetena oväntat träffat på berggrund.

Vid sammanträdet beslöts att kommunen skall göra en framställning till vägverket för att få 800, Vårkumlavägen fram till järnvägen, cirka 100 meter, och en ungefär lika lång sträcka på Vartoftavägen i Slutarp asfalterad. De medlemmar i vägföreningen, som bor vid de nämnda grusvägarna, hade begärt bidrag eftersom de anser sig inte ha glädje av den asfaltering som gjorts. Men man kan inte införa olika skyldigheter för medlemmarna i vägföreningen, ansåg fullmäktige, men beslöt däremot om framställningen till vägverket.

Vi återkommer till övriga ärenden.

SLUTARPS SKO

HÅLLER STÄNGT JULAFTON och NYÅRSAFTON

ÖPPETTIDER:
Vard. 10.00–12.30,
13.30–18.00
Lörd. 10.00–13.00
TEL. 0515/335 98

Ingen olja – inga blommor

20/12-73.

Oroliga trädgårdsmästare bommar igen sina växthus

Trädgårdsmästarna på Falbygden är allvarligt oroade för oljekrisens verkningar och ser pessimistiskt på framtiden. Just nu är det bråda dagar i handelsträdgårdarnas växthus där det krävs extra mycket värme för att alla julhyacinter och tulpaner skall hinna bli färdiga till julhelgen. För att skära ned förbrukningen av den dyrbara brännoljan har trädgårdsmästarna så få växthus i drift som möjligt. Oljan har blivit så dyr att trädgårdsmästare Rune Brattberg i Kättilstorp tvingats slänga en stor sändning med krysantemum-sticklingar från Afrika. Sticklingarna beställdes för ett halvår sedan. Vem kunde då ana att det skulle bli oljekris? (del av artikel)

Fru Birgit Wetterström konstaterar att värmepannan i det ig enstängda växthuset står tyst. Oljepriset har blivit så högt att trädgårdsmästare Mats Wetterström i Slutarp, i likhet med många av sina kollegor, tvingats bomma igen en del av växthusen.

. Nej, enda möjligheten att spara brännolja är att bomma igen så många växthus som möjligt. I Slutarps handelsträdgård finns det fem växthus, och av dessa har vi stängt två. Efter julhelgen skall ytterligare ett stängas igen för att spara olja. Fortsätter krisen tvingas vi spara in än mer, vilket betyder ytterligare nedskärning av produktionen eftersom vår enda möjlighet att spara olja är att stänga värmen i växthusena, säger trädgårdsmästare Wetterström.

ÖPPET NU PÅ SÖNDAG
TILL KL. 20.00

MÅNGA TREVLIGA

JULGRUPPER

FRÅN 9:–

övriga JULBLOMMOR
i stor sortering

OBS
fram till jul öppet till kl. 20
Julafton stänger vi kl. 12.00

SLUTARPS
HANDELSTRÄDGÅRD
Tel. 340 70

ICA SAMUELSSONS
SLUTARP

Revben frysta och rimmade kg 13.75

Julgranar st 10:–

Vi rekommenderar vår hemlagade julkorv, grynkorv och senap.

Den styckade grisen vägde 32.116 g. Vi gratulerar vinnaren Karl-Henrik Larsson, som får avhämta vinsten i butiken.

Öppettider: fredag 8.30–19
lördag 8–18
Julafton 8–12
Vi önskar alla våra kunder En God Jul.

Dubbla "kyrkomöten" i Kinneved

20/12-73.

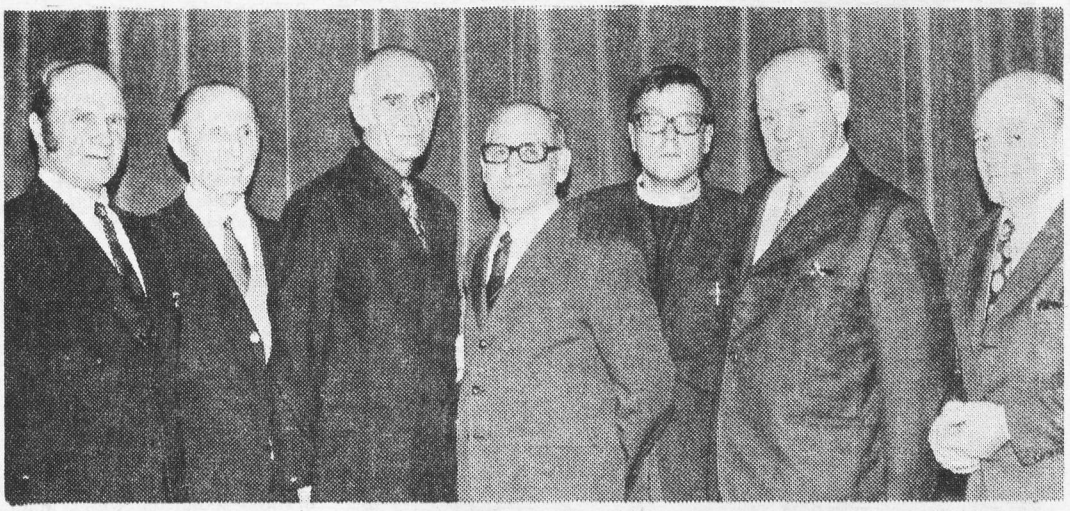

Kyrkofullmäktige i Kinneved och församlingsdelegerade höll dubbelsammanträden och avslutade med julkaffe och avtackningar. Här ses två avgående ledamöter flankeras av representanter fullmäktige, församlingsdelegerade och prästerskap. Fr v ordf i pastoratskyrkorådet, Erik Bohman, prosten emeritus men f n tjänstgörande i Börstig-Brismene Erik Malmensten, avg. Lennart Karlén, kyrkoherde S E Hagnerud, ordf i församlingsdelegerade Sven Larsson, ordf i kyrkofullmäktige C A Adamsson.

239 personer röstade i kyrkvalet i Kinneved, därav två poströster. Denna folkvilja kom till praktiska resultat i måndags, när kyrkofullmäktige och församlingsdelegerade höll dubbelsammanträde i Lokal Frökind. Fyra sammanträden på en och en halv timme – man s a s lämnade av och trädde till. I stort sett är det samma personer som fortsätter att sköta de kyrkliga angelägenheterna under den närmaste treårsperioden. På ordförandeposterna blev det oförändrat: Carl-Arne Adamsson är ordförande i kyrkofullmäktige och Sven Andersson, Slutarp, i församlingsdelegerade.

Nya bland församlingsdelegerade är kyrkoherde Sven-Erik Hagnerud och Gunnar Svensson, Slutarp. Kinneved har fått ytterligare ett mandat, ökat till tretton. Börstig har fått släppa till ett mandat, beroende på befolkningsomflyttningen till Kinneveds fördel, Brismene och Vårkumla har två vardera.

I pastoratskyrkorådet valdes följande: kyrkoherde Hagnerud, Carl-Arne Adamsson, Herbert Andersson, Erik Bohman, Valter Oskarsson, Bertil Broberg, Olof Westermark, Sven Andersson samt nyvaldes Bengt Andersson, Brismene, efter Harry Larsson, som avböjt återval. Ordförande i pastoratskyrkorådet blev Erik Bohman med kyrkoherde Hagnerud som vice. Revisorer för pastorats- och prästlönekassan blev Erik Gustafsson, Håkan Andersson och Gustav Oskarsson. Till ledamöter i Falköpings kontrakts ungdomsstyrelse valdes kyrkoherde Hagnerud och Maj-Britt Johansson. Till ombud i församlings- och pastoratsförbundet valdes Erik Bohman och Herbert Andersson. Pastoratsombud Åke Danielsson och Sven Larsson. Ombud i Börstigs m fl socknars diakoniråd: Olof Westermark och Carl-Johan Holm.

Ledamöternas tack till ordföranden Sven Larsson frambars av v ordf Carl-Arne Adamsson och ordf tackade slutligen delegerade för den gångna perioden under vilken man arbetat under gott samförstånd och uttryckte en förhoppning om fortsatt gott samarbete.

Kyrkofullmäktige

Kyrkofullmäktige i Kinneved höll sina två sammanträden före församlingsdelegerade. Den "gamla" uppsättningen fullmäktige beslöt att anslå 1.000 kr för att ansluta kyrkans högtalaranläggning till Frökindsgården. Efter detta enda ärende tackade ordf Carl-Arne Adamsson fullmäktige för perioden som gått och v ordf Sven Andersson, Lofsgården, tackade ordföranden å fullmäktiges vägnar.

Så över till "nya" fullmäktige. Scenväxlingen var inte särskilt drastisk. Tre nya ledamöter hälsades välkomna: kyrkoherde Hagnerud, kantor Margareta Thor och Maj-Britt Johansson.

I kyrkorådet valdes följande: kyrkoherde Hagnerud, Herbert Andersson, Olof Nilsson, C A Adamsson, Ivan Johansson, Göran Andersson, Majken Johansson, Gunnar Svensson. Ordförande i kyrkorådet blev kyrkoherde Hagnerud.

Revisorer: Erik Gustavsson, Arne Persson och Ivar Gustafsson.

Till kyrkofullmäktiges presidium valdes Carl-Arne Adamsson, ordf, och Sven Andersson till vice.

Till församlingsdelegerade utsågs kyrkoherde Hagnerud, Göran Andersson, Erik Gustafsson, Egon Johansson, Lennart Persson, C A Adamsson, Sixten Lindberg, Åke Andersson, Inge Eckerlid, Kurt Johansson, Karl-Erik Andersson, Lennart Pettersson och Gunnar Svensson.

De avgående ur kyrkofullmäktige var Lennart Karlén och Olof Nilsson samt från församlingsdelegerade Herbert Andersson.

När alla sammanträden var avklarade samlades ledamöterna till kaffesamkväm vid juldukade bord, varvid avgående ledamöter avtackades med blommor.

KINNEVEDS pastorat: Kinneveds kyrka sönd 15 gudstj i Axtorps förs.sal, Hagnerud. Julaft 13.30 julbön å Frökindsgården, Hagnerud; 24 midnattsmässa i kyrkan, Hagnerud, sång. Juld 7 julotta, Hangerud, kyrkokören. – Vårkumla kyrka julaft 23 midnattsmässa, Hagnerud, flickkören. Annand jul 10.30 högm, Hagnerud. – Börstigs kyrka sönd 10, fam.gudstj, barnens grantändn, Malmensten. Julaft 23 midnattsmässa, Malmensten, kören. – Brismene kyrka juld 7 julotta, Malmensten, kören.

Fam. Jarl Andersson

Hjärtligt tack för den trevliga julfesten och julgåvan. Samtidigt

SAMTLIGA ANSTÄLLDA vid
AB KINNARPS KONTORSMÖBLER.

Nu har
Kinnarps Lagerförsäljning
SÖNDAGSÖPPET
söndagen den 23/12 kl. 13.00 – 17.00
Julafton stängt!

Vi tillönskar våra kunder
God Jul och Gott Nytt År
och tackar för det förtroende som ni visat oss under det gånga året
AB Bil & Motor
Slutarp. Tel. 333 30.

Kinnarps Missionshus
Sönd. 11 Gudstjänst. Rydberg m.fl. Offer.
Åsarps Missionskyrka
Juldagen 7.00 **Julotta.** Nilsson, Rydberg. Sångarna, damkören.
Annandag. Jul 11.00 **Gudstjänst.** Steiner, Rydberg. Sångarna. Sparbössetömning för SMF.
Välkommen till högtid!
En välsignelserik och glädjefylld
Julhelg tillönskas Er alla.
Åsarps Missionsförsamling

Julen dansades in

20/12-73.

Dansen går på skolgården

Raket-glädje.

Julen dansades i går in i Frökind. Traditionellt samlades barnen i Centralskolan till långdans på skolgården. Där spelade magister Knutsson upp kända julmelodier på sitt handklaver och det fanns julglädje både hos de unga och hos lärarna.

Med tack för det gångna årets angenäma affärsförbindelser ber jag att få önska

En GOD JUL och ETT GOTT NYTT ÅR

SLUTARPS KVARN

BROR JOHANSSON.

HELGSTÄNGT

TIDEN 22 DEC – 6 JAN

VI ÖNSKAR ALLA VÅRA KUNDER
EN TREVLIG HELG.

KINNARPS BILSERVICE

GUNNAR SVENSSON – TEL. 0515/336 10.

Glimtar från Frökind

Det lackar mot jul även i Frökind. Ungdomen – den allra yngsta – säger inte längre lackar utan tejpar och det må väl gå för sig det också. Om inget oförutsett inträffar infaller julafton i år på måndag. Lillgrabben går i väntans tider och häromkvällen när jag ringde hem från jobbet och undrade vad han hade för sig, fick jag till svar: Jag väntar på doppardan!

– Du, pappa får jag något av dom stora sakerna du skrev upp? En växelcykel eller...

Känns tongångarna igen...?

★

Sedan vi senast träffades i den här spalten har en hel del hänt. Lucia har dragit fram med ljus i håret. Det har varit något av rekord i lucior runt den 13:e – unga, vackra och något äldre, vackra – men jag håller med Sven-Eric Hagnerud – vår präst – om att barnluciorna är de allra vackraste. När han i söndags i kyrkan talade till barnen vid familjegudstjänsten om julen, om julbak och mycket annat blev jag fundersam när han frågade de unga om de hjälpt mamma att baka julgrisar och jultuppar. Det här med tuppar kunde jag inte erinra mej från barndomsjulars bak.

Men det kunde Gösta Arvidsson – ni vet han olympiafemman i kulstötning, som till vardags finns i sin affär i Kinnarp: – Mor bakade alltid stora jultuppar. Jag undrar förresten om inte vi har mått kvar på tuppar te julbak.

Så vet vi också det!

★

Olje- och energikrisen har spridit sig även till Frökind. Vägföreningens styrelse beslöt för en kort tid sedan enhälligt att minska det nattliga ljuset i tätorterna, men kommer att lätta på beslutet nå got i helgerna. Ingen katastrofstämning skall råda över svenska folket i jul – det var väl ungefär vad statsministern sa häromkvällen i sitt budskap till svenska folket. Han ville inte dämpa ner julstämningen – ej heller i Frökind. Det sa han. Det hörde ni väl...?

Apropå jul, julgranar och belysning kan man naturligtvis diskutera huruvida man skall ha julgran ute – belyst. Jag vet inte om jag läste min wattlära rätt, men belysningen drar inte så mycket att man behöver skämmas. Man kan naturligtvis vara sparsam även där och man kan dämpa inomhus som "motåtgärd".

De kommunala julgranarna kommer att tändas i julhelgen. Den "lyxen" har vägföreningen sparat in genom att nästan bums – innan hårda direktiv kom – dämpa elsidan. När vägföreningen tog det beslutet såg den inte till dem som seglar hem nattetid utan till dem som i arla morgonstund kanske mer är beronde av ljuset. Hänsyn togs till alla skolbarnen, som måste trafikera bl.a. stora riksvägen. Det måste vara ett vettigt beslut.

★

Ett lika vettigt – om än något senkommet – beslut har nyligen fattats av vägmyndigheten som prioriterat byggandet av gångbanor genom tätorterna. Vi finns nu på allvar med i bilden och något kommer att ske inom den närmaste 2-årsperioden. Förhoppningsvis redan nästa år. Det är bara att hoppas att nuvarande krissituation inte välter landets ekonomi så helt på ända utan att slika, för oss nära, ting får sin snabba och riktiga lösning.

★

"Vemodigt i Frökind" – ja, det var inledningen på en rubrik i vår torsdagstidning. Kommunens fullmäktige var samlade till sitt sista sammanträde – för fortsättningen blir det blott några få som "utåt" får svara för kommunens hållning. Många av de skapande krafterna i kommunen får ge sig för nytänkandet – den nya, stora kommunen.

– Jätteblocket, opersonligt, säger många.

– Kommunsammanläggningen är teknokrati i sin prydno. Den är överspelad på kort tid tid.

Det är några röster.

Om jag får höja min röst säger jag då så här: Storkommunen som förvaltning kan säkert ha mycket att ge den lilla kommunen, men som kontakt människor emellan kan den bli en mur. För många en svårforcerad. Vart tog Rehn vägen?

Storkommunen är bra – men den finner snart nya vägar. Närdemokrati – närservice – gräsrotsnivå kan väl ändå inte bara vara utkastade, förflugna ord?

Om nu den nya kommunen tar hand om förvaltningen förstår jag inte varför viss förvaltning sätts på undantag. Varför tas inte hela rubbet?

Varför skall en tungrodd vägförening fungera som ett byalag? Det är ett stort företag i kommunen – i kommunens tjänst – som man i det närmaste bortser från. Informationen till den har hittills varit lika med noll – vi tror oss veta att den skall fungera för framtiden, men vi vet inte hur och vet inte varförHur skall vi ha det med våra vägar och gator framöver – hur skall vi ha det med belysningen?

Vägföreningen har i dag – en vecka lite drygt – före sammanläggningen – ej nåtts av någon direktinformation.

PS.
Informationen kom igår...

★

Med dessa rader en önskan om god jul. Lev lugnt i Axtorp, Brismene och Vårkumla. Lev lika lugnt i Kinnarp och Slutarp – i Börstig och Luttra. Slå ej tomtarna med glasen och överraska ej räven när han raskar över isen.

Hej då.

BÅSSE

1973-12-22

Frökinds fullmäktige beviljade tilläggsanslag

22/12 -73.

Frökinds kommunfullmäktige höll, som vi tidigare i korthet refererat, i onsdags kväll sitt sista sammanträde. En del tilläggsanslag beviljades och medel reserverades även, att av den nya kommunen användas till branddammar och till sim- och badanläggning i kommunen. Hr Gustav Gustavsson undrade om man kunde reservera medel till en ny kommun och fick svar av kommunstyrelsens ordförande Gunnar Larsson att det kunde man.

30.000 kr beviljades hälsovårdsnämnden i tilläggsanslag för bidrag till va-anläggningar. Pengarna tas till största delen ur anslaget till lekskola. En rad bidrag till ytterbelysningar beviljades.

De två tennisbanor som anlagts vid träningsidrottsplatsen blev drygt 1000 kr dyrare än man beräknat och underskottet, 1.075 kr beviljades och tas ur allmänna investeringsfonden. En sandlåda för förvaring av lawnit skall köpas. Belysningen på träningsplanen blev 372 kr billigare än beräknat och de pengarna får reserveras för en del återstående kabelarbeten. Däremot blev det underskott på 1.393 kr för krossgrus och stenmjöl på planen och de pengarna beviljades av fullmäktige, liksom tilläggsanslag på 755 kr, underskott på inköp av redskapsbod och uppsättning av grind. För driftskostnader för träningsplanen beviljades idrotts- och fritidsnämnden tilläggsanslag på 4.000 kr.

Det lönar sig dåligt att avverka skog, tyckte hr Gustav Gustavsson och syftade på ett par siffror i handlingarna. Skogsavverkningen på Liskäng- och Tångeområdena hade i arbetskostnad dragit 10.000 kr medan intäkterna endast var 7.510. Men det var knappast fråga om skogsavverkning i vanlig mening, sade ordföranden, utan röjningsarbeten och fullmäktige beslöt att underskottet, drygt 4.500 kr, skall täckas av medel som tas ur allmänna investeringsfonden.

Halva summan för staket mellan kommunens lekplats och fastigheten 5: 13, 250 kr, beviljades. Trafiksäkerhetskommittén fick begärda 195 kr, 10 procent av kostnaden för trafiksäkerhetsrallyt.

Ett tilläggsanslag på 27.000 kr för Frökindsgårdens om- och tillbyggnad beviljades och byggnadskommittén befriades från sitt uppdrag efter fullgjort värv.

Anslag till ledningscentral för Tidaholms civilförsvarsområde beviljades, liksom medel för drifts- och underhållskostnader vid Tidaholms datacentral.

Budgetregleringar och tilläggsanslag till nämnder beviljades. Byggnadsnämnden fick tilläggsanslag på 20.000 kr, hälsovårdsnämnden lika mycket och studieförbund 2.600 kr.

Med onsdagens sammanträde avslutades den 23 år långa period Frökind varit egen kommun. Det har varit en nydaningens och förändringens period, konstaterade ordf. Arne Olsson och Frökindsborna är, försiktigt uttryckt, "mindre tillfredsställda" med kommunsammanslagningen. Han tackade sina medarbetare i kommunen och fick själv ett tack från v. ordf. Margit Andersson, innan sista klubbslaget föll. Den 27 december har kommunen avskedsfest.

TREVLIG VILLA I SLUTARP

strax söder om Falköping. 127 kvm bostadsyta. Villan innehåller 5 rum, kök, hall, badrum, sep. wc, tvättstuga, förråd, garage. Byggnadsår: 1971. I kök bl. a. kyl, sval, frys, diskmaskin. Torkskåp och tvättmaskin i tvättstuga. Textilmattor. Vävtapeter. Elvärme. Tomt: 857 kvm. Begärt pris: 165.000:–.

SKARABORGS MÄKLAREN
Långgatan 19. Tel. 0500 81070
SKÖVDE

LÄNSSTYRELSEN
I SKARABORGS LÄN
INFORMERAR

Underrättelse till vissa delägare i samfälligheter i Kinneveds socken

Förslag till skyddsområde och skyddsbestämmelser har upprättats till skydd för grundvattentäkter på fastigheterna Fastarp Millomgården 1:5, Hassla Västergården 2: 27 och 2: 64 samt Kinneved Kyrkegården 1:23 inom Slutarp-Kinnarpssamhällen, Frökinds kommun.

Grundvattentäkterna består av fyra brunnsområden som omges av ett gemensamt skyddsområde. Skyddsområdet berör ett stort antal fastigheter, samfälligheter och nyttjanderätter.

Delägare i följande samfälligheter i Kinneveds socken berörs:

Kinneved s: 1 och s: 2 (soldattorp och vägar, undantagna vid laga skifte å Kinneved Kyrkegården och Klockaregården, fastställt 1831–02–14)

Slutarp s: 1 (vägar, undantagna vid storskifte å Slutarps by år 1821)

Slutarp s: 2, (väg, undantagen vid hemmansklyvning å 1/2 mantal Slutarp Ödegården, fastställd 1899–12–30)

Samfällda vägar, undantagna vid avstyckning från Hassla Västergården 2: 1, fastställd 1933–06–22

och i samfälld väg för Lagerstorp m fl byars skifteslag.

Skyddsbestämmelserna grundas på stadgandet i 2 kap 63 § vattenlagen som har följande lydelse:

"Vill någon utföra grävning eller sprängning eller anordna upplag eller vidtaga annan åtgärd, som befaras medföra menlig inverkan på grundvattentillgång, vilken tillgodogöres eller kan antagas komma att framdeles tillgodogöras vare han skyldig att till skydd för grundvattnet vidtaga de anordningar och tåla den begränsning av verksamheten även som i övrigt iakttaga de försiktighetsmått som skäligen föranledas av omständigheterna."

Den som vill framföra erinran mot förslaget skall göra detta skriftligen till länsstyrelsen senast den 16 januari 1974.

Handlingarna däribland en detaljerad fastighetskarta finns tillgängliga på Frökinds kommuns kommunalkontor, adress Paradgatan 12, Kinnarp, fr o m den 19 december 1973 t o m den 14 januari 1974 vardagar utom lördagar mellan kl 08.00–12.00 och 13.00–17.00.

Om fastighet uthyrts eller utarrenderas torde innehållet i detta meddelande delges vederbörande nyttjanderättshavare.

Dödsbodelägare som tagit del av detta meddelande skall utan dröjsmål underrätta övriga delägare därom.

Mariestad den 17 december 1973

Länsstyrelsen

Kinnarps IF höll årsmöte

22/12 -73.

Kinnarps IF har hållit årsmöte i klubbstugan på Kinnemo. Föreningens ordf. Gösta Andersson öppnade mötet och hälsade de närvarande medlemmarna välkomna. Han valdes även att leda dagens förhandlingar.

Revisionsberättelsen upplästes och godkändes och styrelsen beviljades ansvarsfrihet för det gångna året. Kassarapporten föredrogs av Kurt Johansson och ur denna kan nämnas att även detta år en gåva på 1.000 kr erhållits från damklubben, vidare har Gerhard Frisk skänkt 500 kr vilka avsatts till en fond avsedd till inköp av mark och plantering.

Ur verksamhetsberättelsen kan nämnas att inträdeskioskerna färdigställts och ny sarg runt löpar- och kastbanorna blivit klar.

De olika valen: Ordf. Gösta Andersson, v.ordf. Marthel Johansson, sekr. Frank Henningsen, v.sekr. Göte Andersson, kassör, Kurt Johansson, bitr. kassör, Stig Johansson. Styrelsesuppl; Lars Holm och Tord Torstensson. Revisorer; Bo Ivarsson och Uno Carlsson, med K.G. Ahl och Anders Ek som ersättare.

Lagledare: A-lag: Marthel Johansson, B-jun; Roland Moberg och D-jun; Benny Brodd. B-D-jun-tränare; Göran Grahn. B-lagsledare liksom lotterikommitté väljes senare.

Vaktmästare på Kinnemo; Marthel Johansson med Ingemar Fridolfsson som medhjälpare. Till Västergötlands Fotboll förbunds årsmöte valdes Bo Ivarsson och Marthel Johansson.

Den sistnämnde samt den nye tränaren Benny Carlqvist skall representera vid serieföreningens möte. Kontaktman med FT: Gösta Andersson. Inträdesbiljettförsäljare valdes för artonde året Georg Johansson. Medlemsavgiften blir för 1974 tio kronor.

1973-12-27

Kinneveds pastorat

I Kinneveds kyrka var det midnattsgudstjänst med sång på julafton. Vid julottan på juldagen medverkade kyrkokören.

I Vårkumla kyrka var det också midnattsgudstjänst under medverkan av flickkören. På annandagen fortsatte helgens gudstjänster med högmässa.

Midnattsgudstjänst var det också i Börstigs kyrka.

I Brismene kyrka var det julotta med medverkan av kören.

Rymliga villor

I Slutarp säljer vi några välutrustade villor med 4–5 rum och kök. Hel undervåning med gillestuga och öppen spis, tvättstuga och stora utrymmen för hobbyverksamhet. Förmånliga lån. Ring för information eller visning!

GULLRINGSHUS AB
Jönköpingskontoret
telefon 036/11 84 35
eller inspektör Lars Hugo Larsssons bostad
0515/117 60.

Fam. Jarl Andersson

Hjärtligt tack för den trevliga julfesten och julgåvan. Samtidigt önskar vi

ETT GOTT NYTT ÅR

SAMTLIGA ANSTÄLLDA vid
AB KINNARPS KONTORSMÖBLER

27/12-73.

Glimtar från Frökind

"Scooby Dooby Doo" på er!

Ni har väl inte missat julmorgnarnas mysunderhållning med Beppe, Baklängan och Co? Hos oss har det blivit en tradition att alla ungarna, mor och far i huset samlas och samsas i sovrummet till Beppes underhållning.

– Ska du skratta lika högt i år också, pappa, undrade en av telningarna dagarna före jul när de kollade vad som händer i TV-apparaten på juldagarnas morgnar.

★

God fortsättning förresten. Jag hoppas ni haft det riktigt skönt och gott i jul. Helt enligt ritningarna blev inte vår jul – äldsta dottern har dragits med vattenkôpper. Det är ju inte roligt. Den "sjuken" har förresten förkovrat sig hela hösten och grasserat så till den milda grad att hela familjer fått inta sängläge. Barnsjukdomar och influensa hör sentida jular till. Förr var det gnistrande slädpartivintrar – nu är det unken dimma och dis.

Det är "satelliteras" fel. Det säger de gamle och förståndiga.

★

I stan var affärerna stängda på julafton. Åtminstone de allra flesta. Här på landet var det öppet hus.

– Det blir liksom lite mer julafton om affär'n är öppen en stund på förmiddan.

Det säger många här ute och vi håller gärna med om det. Då är inte affären endast den serviceinrättning ur vars hyllor man plockar socker och salt, bröd och palt – och sjutumspik. Den har då något av formen för en julrådgivningsbyrå. Dit kan man gå och prata med folk – med goda vänner. Om väder om vind. Om julevädret i fjol eller det året då Tilda tratta på änden och slog sönder alla juleäggen.

Det råder julstämning. Det doftar jul – från hemlagad korv, pastej och senap.

★

Jag var tomte i år. Hos en granne som hade storfrämmat. Slutarps mest tomtelike tomte, sas det. Jag delade ut klappar så att svetten lackade.

– Varför har du tagit vår stora träslev, Bosse?

Den repliken från grannens son förstörde på intet sätt tomteriet.

Det finns väl tomtar som heter Bosse?

★

Även om man i god tid bestämmer sig för att inte bli däst i jul så blir man det. Dopp i grytan, glögg, lutfisk och nationaldrycken kaffe gör att man som skåningen säger "man bara sidder".

På juldans eftermiddag kände jag mej som en femmans fotboll – uppblåst och välpumpad – och fann situationen så jäst att jag klev i träningsoverallen och störtade i väg ut. I rask takt avverkade jag Skogsvägen vid R e h n-ingsverket – låneord av Yngve, som sitter i Småland och äter ostkaka – fortsatte ännu raskare mot Mönarpsvägen. Vek av mot Slutarpsdösen och nådde den. Vände hem igen. Mådde bättre. Åt lutfisk igen. Nu stekt.

En sak till: Ni slog väl inte tomtarna med glasen och ni överraskade inte räven där han raskade fram på isen? Jag så allt hur ni smög i buskarna med era bössor. . .

Inga namn.

Hej då. . .

BÅSSE

ARBETSGIVARENS TACK

29/12-73.

Inför kommunsammanläggningen vid årsskiftet har många kommuner haft tack- och avskedsföreställningar. FT var bl.a. på plats i Frökind på torsdagskvällen där cirka 175 personer – förtroendevalda och anställda i förvaltningen – tog avsked. På bilden ser ni kommunstyrelseordf. Gunnar Larsson tacka tjänstemännen på kommunalkontoret Inger Persson, Elof Rehn och Göte Grahn. De fyra följer med in i den nya storkommunen. Se vidare om Frökindsfinalen och övriga fullmäktigefester på insida.

Sista delen i Frökinds historia blev värdig och glansfull final

Sista kapitlet av Frökinds historia skrevs på torsdagskvällen i Lokal Frökind. Kommunen hade inbjudit till stor final för cirka 175 gäster – förtroendevalda och anställda i förvaltningen. Det blev en glansfull och värdig final, som satte punkt för Frökinds 22-åriga historia som egen kommun. Det var tal, sång och musik hela kvällen lång och som mellanmål serverades the med landgång, kaffe och tårta. Vi såg inga sura miner – ingen föreföll särskilt tyngd av att behöva gå in i den nya stora kommunen. Ingen sa det i varje fall rent ut.

Kvällens toast master var Sten Ahlqvist. Rätt man på rätt plats. Han höll fint i tyglarna och hade snärt i kommentarerna.

Kvällen inleddes med samlingsmusik av kvartetten Gunnar Götlind – kvällens meste musikant – Yngve Lundin, Lars Gustavsson och Mats Lindberg. Fullmäktigeordf Arne Olsson hälsade välkommen och vände sig då speciellt till några av de inbjudna gästerna. Han hoppades att alla skulle få en trivsam samvaro. Sin syn på den nära förestående sammanslagningen gav han inte, men Arne var lite oroad över att namnet Frökind försvinner.

För husfridens skull

– Det finns dock kvar i form av Frökindsgården och Lokal Frökind. Beträffande namnet på den lokal vi befinner oss i var jag inte tilltalad av namnet till en början, men accepterade det för husfridens skull (fru O. vann tävlingen om bästa namnförslaget). Nu är jag dock glad att det blev just Lokal Frökind. Ett bekymmer får också Båsse när han skall skriva sina "Glimtar från Frökind", men jag hoppas att han även i fortsättningen behåller namnet Frökind.

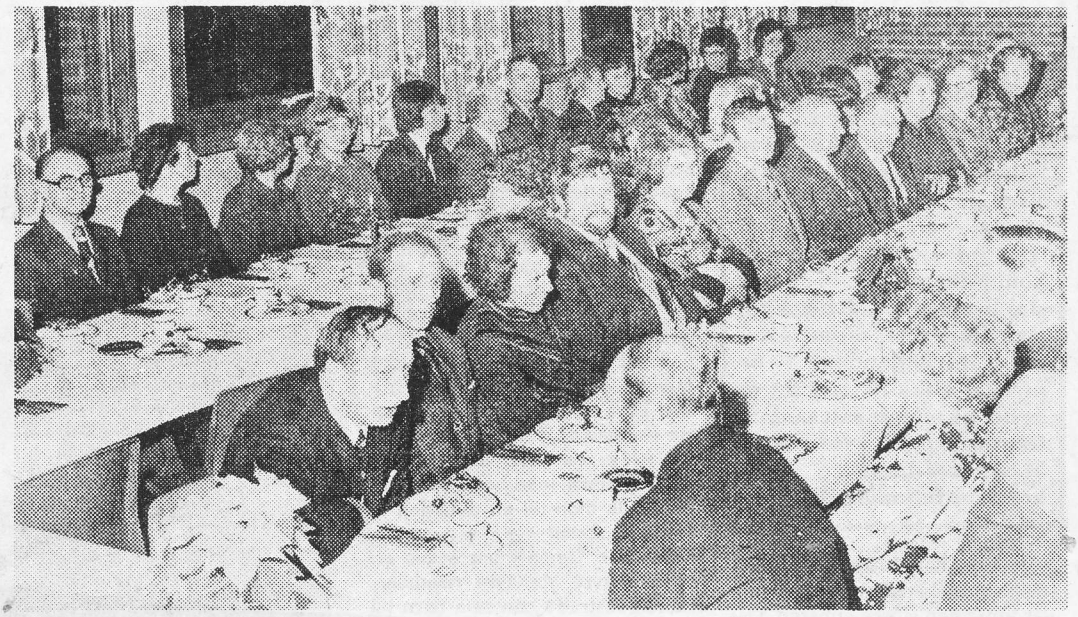

En skara festdeltagare

forts.

forts.

De reser tillsammans

Arne Olsson (c) berättade också att han till sammanträdena med den nya kommunen åker tillsammans med Gustav Gustavsson (s) – Partibeteckningarna till trots – vi har bestämt att åka tillsammans även nästa gång.

Tre starka karlar skall nu slåss för Frökind i storkommunen: Gunnar L i Luttra och de nämnda Olsson och Gustavsson.

Oxdragarsången

Jag har inte hört Kyrkokören sjunga Taubes Oxdragarsången tidigare, men blev nu en upplevelse rikare. De framträdde två gånger den här aftonen. Sjöng Bellmans Solen glimmar, Hembergs Maria på barnet aktar samt slutligen Det är en ros utsprungen. Allt under ledning av Margareta Thor, som förresten gärna tar emot fler röster i sin lilla skara.

Vad vore Frökind utan Luttra?

Utan Luttra hade Frökind blivit för litet. Det var ett faktum när indelningen skedde 1952. Luttra stod mellan två hötappar. Vartofta eller Frökind?

Nu blev det Frökind och på köpet fick kommunen Larsson i Luttra. Kommunen hade allt varit b ra mycket fattigare utan honom. Hans skicklighet som kommunalman är omvittnad. Nu har han också satt bygdens historia – den kommunala – på pränt. De 22 åren har han speglat på några intressanta sidor.

Urgammal bygd

Vi fick vara med om små axplock ur den när han höll sin kommunkrönika. Han talade om den urgamla bygden, om hurusom sockenindelningen kom med kristendomens införande och kyrkobyggandet, som började för snart tusen år sedan.

Kyrksocknen stod sig sedan århundradena igenom med ganska små ändringar som grundenheten för såväl kyrklig som kommunal verksamhet. 1862 års kommunallagsreform, som delade upp verksamheten inom socknen i kyrklig och kommunal verksamhet, i församlingen och kommunen, gjorde ingen ändring av indelningen. Frågan om större kommunala enheter togs i skilda sammanhang upp, men först 1943 tillsattes en statlig utredningskommitté för utredning av frågan.

Interpellation fördröjde?

Indelningen skulle träda i kraft 1 januari 1950, men Gunnar Larsson hade ett finger med i spelet och i en interpellation till dåvarande statsrådet Eije Mossberg i januari 1948 frågade "Luttra" om statsrådet var villigt medverka till att indelningen uppsköts till 1 januari 1951?

Reformen sköts upp – till 1 januari 1952.

"De första kommunalmännen"

Nämndemannen Erik Gustafsson i Hassla fick i början av 1950 länsstyrelsens uppdrag att kalla till en kommunalstämma med Frökinds kommun i vilken nu skulle ingå Brismene, Börstig, Kinneved, Luttra och Vårkumla. Kommunalnämndsordf blev Erik G med "Luttra" som vice ordf.

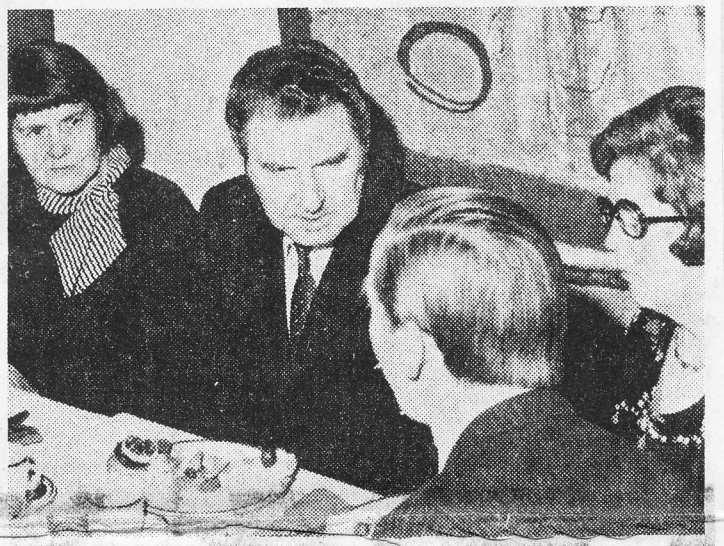

Maj Larsson, herr och fru Rehn samt ing. Ander från Viak diskuterar vatten och avlopp...

På hösten upprättades inkomst- och utgiftsstat för storkommunens första verksamhetsår. Huvudstaten slutade på 362.303 kronor med en utdebitering av fem kronor och femtio öre per skattekrona. Den 19 dec hölls första fullmäktigesammanträdet, varvid Evald Johansson i Alarp, Kinnarp blev ordf.

Utvecklingen

I sitt anförande berörde Gunnar Larsson den expansion på olika fronter som skett genom åren. Frökind har byggts ut till en väl fungerande enhet – med samlingslokaler, ålderdomshem, barnstuga och mycket annat.

Vatten, avlopp, reningsverk håller god standard

Den industriella utvecklingen genom åren är icke minst intressant. Vi minns Slutarps ångkvarn, Karbo och Rogestorps torv. Varje tids historia är intressant – i perspektiv bakåt.

Ett avbrott

Gunnar Larsson talade vackert om den lokal man befann sig i, men han avbröts häftigt av att den kraftiga vinden slet upp några dörrar och för några sekunder ställde till oreda på estraden.

– Någon behövde frisk luft.

Få konflikter

– Den epok som nu är till ända har varit en period av stark samhällelig utveckling. Kommunen har samlat sig kring uppgifterna utomordentligt väl. Det har varit märkligt lite konflikter – de beslutandes och folkets mening har tydligen stämt väl överens. Vi hoppas att det som nu skall hända inte blir en alltför stor förändring. Direkt engagerade blir ett mycket mindre antal av våra förtroende-män i kommunen. Vi hoppas att viljan skall vara i god i den nya kommunen och är den det, bör problemen övervinnas.

Så klingade vacker pianomusik ut i lokalen och de som fyllde rymden var Solveig Thim och Christina Gustafsson. De spelade Scherzo av Diabelli.

Arbetsgivarens tack

Efter tesupén tog Gunnar Larsson till orda igen. Nu som representant

Fullmäktigeordf. Arne Olsson

för arbetsgivaren. Han berörde något den kontorsorganisation som kommunen haft. Vände sig då till trion på kontoret Göte Grahn, Elof Rehn och Inger Persson.

Han talade om deras starkt engagerade intresse och konstaterade också att "utan Elof hade inte tätorterna varit vad de i dag är".

B oken Linné i Västergötland samt inneliggande kuvert var kommunens tack. Blommor till maka/make följde med tacket.

Om Frökindsgården

– Den bästa vården på Frökindsgården. Det har varit alla partiers målsättning. Uppdragen har varit många och skiftande och vi har "varit svåra" med att göra av med pengar, men vi har alltid mött förståelse.

Det sade socialnämndens ordf Verner Granlund när han tackade ör sin nämnd och därvid vände sig ärskilt till personalen på Frökindsgården.

– Det är tryggt att veta att ni så väl sköter om det på Frökindsgården. Tack skall ni ha.

Ivan, Curt-Arne och flickorna

Ivan Gustafsson, Barnavårdsnämndens ordf, sa så här: – Jag har haft turen att få en fin nämnd. Carl-Arne (Adamsson) och jag samt fem flickor – de har hjälpt mej på alla vis.

Ivan kryddade sitt anförande med en historia ur det sanna nämndelivet. Den handlade om snöyra och mindre goda kommunikationer med hemorten Brismene. Men tack vare Gullis Olle och traktorn, slapp Bertil i Västarp att härbärgera sällskapet...

Ivan framhöll också den positiva anda som råder i barnstugan. Han tackade kontoret, h an tackade hemmavarande äkta hälfter som många gånger fått ta över mödorna därhemma – för nämnders skull, för politikens skull. Ivan tyckte också att "vi kan se positivt på framtiden – vi har en bra och fin ungdom".

Kyrkans tack

Kyrkoherde Sven-Eric Hagnerud tackade från kyrkan. – Jag har alltid mött stor beredvillighet och hjälpsamhet från kommunens sida. Det gäller inte minst kommunalkontoret som varit mej till hjälp i folkbokföringsärenden. Alla talar inte om att de flyttar och inte vart. Jag vill också tacka kommunen för att vi fått hålla till i Lokal Frökind med en stor del av vår verksamhet.

"Rosor" till Rehn

Ingenjör Folke Ander från VIAK, kommunens projekterare i många sammanhang, tackade för många år av gott samarbete. – 1953 fick vi vårt första uppdrag att utreda vatten- och avloppsfrågan. Vi har kunnat följa den enorma utvecklingen under en 20-årsperiod. Vi upplever samarbetet med Frökinds kommun som mycket gott.

Folke Ander tackade speciellt Elof Rehn för ett gott samarbete. Han var full av beundran över "bygdens sons" insatser.

– Tack för att vi – Ragnar Rudenstam, min fru och jag – fick vara med i kväll. Ni går väl rustade in i den nya kommunen.

En gammal räkning

Sven Andersson i "Bresme" – nu bosatt i Slutarp – har varit hälsovårdsnämndens ordf och hade också några väl valda ord att säga.

Bl. a. hade han i bakfickan en gammal räkning, daterad 1700-talet, från en kyrkas uppsnyggning av inventarier. Den slutade på 34.10 och var av författaren, målaren, prydligt, roligt uppställd.

Sven berättade också om "mjölkkollning" fordomdags och vad som vid ett bordssamtal "kommer fram i det tysta".

Det fina FT-märket Ege har åtskilliga kommunreferat från Frökind på sitt samvete. Han kan ha ett gott samvete – han fick många berömmande ord av Sven, som också tyckte att "Fallköpings tinninga" kan ingen vara utan.

Mer musik

Gitarrgruppen Anders Gustafsson, Bo Johansson och Gunnar Götlind tog så plats på scenen. Framförde Av himlens höjd, When the stars begin to fall och In the Mood.

forts.

Till AB Bil & Motor Slutarp

Ett hjärtligt tack för julgåvorna och den trevliga julfesten.

GOTT NYTT ÅR

Samtliga anställda

forts.

Gunilla Bertilsson och Kristina Gustafsson slog sig sedan ner vid pianot och lät oss njuta av en Strauss-vals. "Tvåhändigt" klarinett följde av Gunnar Götlind och Allan Thor. En kanon av Schubert och delar ur Mozarts Eine kleine Nachtmusik föll oss i smaken.

De tidigare nämnda julsångerna var Kyrkokörens andra bidrag den här aftonen, som tonades ner med "Guds kärlek är som stranden" av kvartetten Götlind, Lundin, Lindberg och Gustafsson.

Blommor och bidrag

Plats så på scen för Gunnar Larsson och Arne Olsson, som hyllades av 1:e vice ordf i fullmäktige Margit Andersson. Hon tackade de två med blommor.

Kinneveds rödakorskrets ordf Göran Andersson kom sedan med en önskan. Han fann tillfället fint för att ge några slantar till Indokina-hjälpen. Han fick gensvar eller 686:55 i bidrag till hjälpen.

Gonggong-slag

Kvällen var sen och nu återstod av programmet endast avslutningsanförande av Arne Olsson. Han fattade sig kort. Tackade alla medverkande och hoppades på en lyckosam framtid – för Frökind i Falköping.

Jag tycker att Arne gott kan ta med sig kommunsymbolen – i grönt fält ett klöverbladskors av guld. Den skäms inte för sig.

Med ett gonggongslag förkunnade Arne att epoken Frökind var till ända. Övervägande delen av gästerna smög sig ut i den milda vinterns blåst. En del dröjde sig kvar – tog sig en svängom till tonerna av Håkan Silvander och Stig Johansson.

Toast Master Sten Ahlqvist

Från festen:

Text: *Båsse*

Bilder: *Ege*

Kommunkrönika av Gunnar Larsson

Arvsfonden 29/12-73.

Socialstyrelsen tillstyrker hos regeringen att Frökinds kommun får bidrag ur allmänna arvsfonden med 27.000 kr till inventarie- och utrustningskostnaderna för barnstugan på fastigheten Slutarp Ödegården 1:21 i Kinneveds socken. Barnstugan får 45 platser, byggnadskostnaden anges till 702.830 kr och inventarie- och utrustningskostnaderna till 80.000 kr.

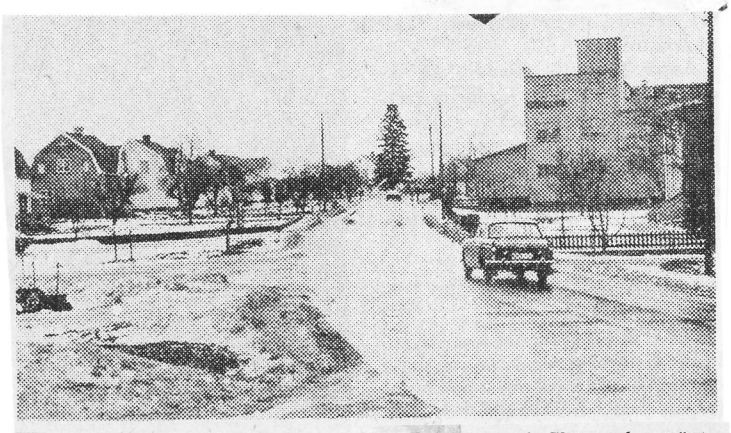

Kinnarp och Slutarp har växt samman till en enhet – bilden t.h. hämtad från riksvägen som drar fram genom samhällena.

Ynglingar förstörde för flera tusen kr i Kinnarp

31/12 -73.

Skador för flera tusen kr vållades på lördagskvällen när tre ungdomar frånKinnarpsstrakten gick bärsärkagång i en bilverkstad/bensinstation i Kinnarp. Polisen i Falköping fick larm vid 22-tiden och kunde några timmar senare – vid tvåtiden på söndagsmorgonen – gripa en 19-årig yngling i hans bostad utanför samhället. Ynglingen som var onykter, anhölls och fördes till Falköpings polisstation. Han släpptes på söndagseftermiddagen sedan han bekänt. Två kumpaner som var med vid inbrottet har också erkänt sin medverkan. De är 15 resp. 17 år och från trakten.

Polisen har också fått reda på tjuvgodset – bl.a. ett tiotal limpor cigarretter samt en mindre summa i växelmynt. Huvuddelen återfanns i en skogsdunge utanför samhället, något vid järnvägsstationen i Kinnarp.

Det kommer att kosta flera tusen kronor att återställa företagets lokaler i det skick de hade innan ynglingarna hade gjort sitt besök. Dessa tog sig in från baksidan genom att slå sönder ett fönster och vandaliserade både verkstaden och försäljningslokalen. På sistnämnda plats hade de rakat ner allt som fanns på hyllorna och kastat kassaapparaten i golvet. I verkstaden hade de bl.a. utlöst samliga eldsläckare av pulvertyp. Flera dörrar och fönster hade förstörts.

Till Br. Karlssons Plastindustri

Vi tackar för den trevliga julfesten samt julgåvan och tillönskar

ETT GOTT NYTT ÅR.

Samtliga anställda.

Kinnarps IF

IFK Tidaholms "Store Grabb" Benny Carlqvist kommer att hålla i Kinnarps träningspiska under 1974, den saken är klar. Oklart är däremot om han också kommer att spela för klubben; det förhandlar parterna om. Ny i kinnarpsdräkten blir i alla fall Anders Ivansson, Trädet, och ytterligare någon är på gång. I gengäld förlorar laget Bo Thern, som blir tränare i Hånger utanför Värnamo.

Slutarps IF

Det blir två som efterträder Ljungqvist som tränare. Bengt Hermansson och Roger Andersson delar på ansvaret. Varken nyförvärv eller spelarförluster rapporteras för Slutarps del.

AB Kinnarps Textilindustri

Vi ber härmed få framföra ett

HJÄRTLIGT TACK

för den trevliga julfesten och julgåvorna samt tillönska ett

GOTT NYTT ÅR

Samtliga anställda