FRÖKIND

Studie- och kursverksamheten livlig i Kinnarps IOGT–NTO

4/4 -74.

Under hösten och våren har bedrivits en livlig kurs- och studieverksamhet i N.B.V.-regi (Nykterhetsrörelsens bildningsverksamhet).

Två av kurserna har i dagarna avslutats, nämligen en kurs i makramé och en vävkurs. Makramékursen var på 20 tim. med 6 deltagare. Lärare har varit Astrid Karlsson, Slöta, Vartofta. Man förvånar sig över att deltagarna på så kort tid kan uppnå så fina resultat.

Den andra kursen var en vävkurs på små bordsvävstolar. Den omfattade 30 tim. med 8 deltagare. Lärare har varit Märta Lyreborg, Trädet.

Vid avslutningen fick man se att det gick att få fram verkligt fina arbeten på dessa små vävar. Vävstolarna var inte större än att det gick att ta dem med i bilen hem, vilket också gjordes av deltagarna för att man skulle hinna med så mycket som möjligt.

En ny vävkurs kommer att startas till hösten. Vid avslutningskaffet efter respektive kurser fick lärarna blommor, som tack för god undervisning.

Batikkurs på gång

Batikkursen är på 30 tim. med Gunvor Ljung, Timmele, som lärare. Den har 7 deltagare. Det knyts, det doppas och vaxas så det står härliga till och kvällens pass på 2 tim. blir både 3 och 4 tim. Denna kurs har man i Sörby gamla skola, som av kommunen välvilligt ställs till förfogande för föreningsverksamhet.

En kurs i konsten att skriva på maskin är också i full verksamhet. Lärare är Gull-Maj Nilsson, Falköping. Den omfattar 30 tim. med 11 deltagare.

En studiecirkel om Stockholm och Gotland med över 20 deltagare är också på gång. Den kommer att avslutas med en 4 dagarsresa till Gotland dagarna 23 till och med 26 maj. Ledare är Sven Andersson, Kinnarp.

Inge Eckerlid och Håkan Silvander tyckte att man skulle förflytta studiekvällen till annan ort så de inbjöd till hemlig resa. Man hade sina gissningar när resan började och när man tog av stora vägen Åsarp-Vartofta mot Fagerås, förstod de flesta att den av Åsarps Fornminnesförening upprustade "Fageråsastugan" var målet.

Kan ni tänka er något mera trivsamt än att komma från bilen och mörkret in till en av brasa och ljus upplyst stuga?

Vi välkomnades av ordföranden i fornminnesföreningen Bengt Fransson och stugans värd Valter Tärning. Stämningen var på topp med en gång. Det skall erkännas att vi var lite avundsjuka på Åsarpsborna som lyckats göra i ordning denna gamla vackra byggnad. Den har blivit en träffplats, där olika sammanslutningar och enskilda kan komma samman i gammal miljö.

Ordf. redogjorde för stugans renovering och för allt arbete som nedlagts. 3.300 timmar av bara fackfolk var siffror som imponerade. Allt utan ersättning. Tänk inget kommunalt bidrag! Sedan vi tagit del av och fått upplysning om olika gamla prylars användning, var det dags att dricka kaffe. Det var fruarna i kommitten som bakat och ordnat kaffet.

Ordf. Bengt Fransson gav sedan en återblick på olika kulturepoker i bygden under svunnen tid. På ett trevligt och humoristiskt sätt tog han oss med – vi satt faktiskt som snälla skolbarn och lyssnade.

Som avslutning tackade Sten Ahlqvist för att vi fått komma till "Fageråsastugan". Han erinrade om den känsla av gemenskap och samhörighet som varit rådande i gången tid och som vi även denna kväll känt av.

Som ett synligt tack överlämnades blommor till ordf Bengt Fransson och värden Valter Tärning.

Kommitten, som ordnat resan, tackades och fruarna i köket Gunvor och Margareta fick blommor.

Slutarps Idrottsförening

har inför den kommande seriepremiären kallat till operation "vårstädning" av idrottsplatsen. På fredagkväll har man tänkt att medlemmar och intresserade ställer upp och hjälper till med olika saker för att snygga upp på och omkring idrottsplatsen.

SLUTARPS MISSIONSHUS

Sönd. 10.00 **FAMILJEGUDSTJÄNST** Gemensamt för Kinnarp-Slutarp **Algot Karlsson** m. fl. Offer. 6/4-74.

Fältskjutning i Kinnarp 4/4-74.

Kinneveds Skytteförenings fältskjutning i söndags genomfördes i strålande solsken och svag vind, alltså med goda yttre förutsättningar för fina resultat. Skyttarna var också vad arrangörerna kunde förstå mycket nöjda med skjutningen. Ett 170-tal fältskyttar samlades vid Lokal Frökind, där anmälan var. Sedan bar det iväg med buss ca en halvmil ut till skjutterrängen, där man avlossade 30 skott på 5 skjutstationer. Avstånden på de olika målen var följande:

Mål 1	C 25	185 m	
Mål 2	1/4	300 m	
Mål 3	B 65	470 m	
Mål 4	1/8	190 m	knästående
Mål 5	C 35	290 m	extra insats.

Resultat:

F 5 (43 deltagare): 1) Elver Svensson Bäreberg 30 träff; 2) Arne Gabrielsson Skövde Garnison 29; 3) Sven Alexandersson Ullervad 29; 4) Kurt Nilsson Falköping 29; 5) Henry Andersson Skövde 28; 6) Hans Bergsten Skövde 28; 7) Ingemar Svensson Mullsjö 28; 8) Rolf Johannesson Bäreberg 28; 9) Leif Svensson Mullsjö 28.

F 4 (26 deltagare): 1) Börje Martinsson Skara 27 träff; 2) Bengt Larsson Ullervad 26; 3) Sture Johansson Vartofta 24; 4) Lars-Åke Alfredsson Sör-Odensberg 23; 5) Yngve Gustavsson Falköping 23.

F 3 (15 deltagare): 1) Hans Centerstig Kinneved 25 träff; 2) D E Damberg Mullsjö 25; 3) Evert Persson Lundsbrunn 24; 4) Gunde Johansson Kinneved 22; 5) Stefan Norén Falköping 22.

F 2 (28 deltagare): 1) Stefan Lillieborg Mullsjö 29 träff; 2) Gilbert Åhsbäck Skövde 24; 3) Rolf Hellberg Sandhem 22; 4) Leif Klasson Hangelösa 21; 5) Conny Johansson Kinneved 20.

Veteraner (33 deltagare): 1) Holger Svensson Falköping 28 träff; 2) Karl Eif Falköping 25; 3) Olof Sjödin Karlsborg 24; 4) K A Westberg Götene 24; 5) Alvar Blomberg Härja 24.

F 1 (12 deltagare): 1) Bo Jungergård Mullsjö 28 träff; 2) Henrik Roslund Hova 26; 3) Jan-Olof Skantz Sör-Odensberg 25; 4) Tomas Engström Falköping 25.

14–16 år (11 deltagare): 1) Kate All Önumsorten 28 träff: 2) Britt-Marie Andersson St. Levene 27; 3) Håkan Ragnarsson Falköping 27; 4) Stefan Engström Falköping 26.

Extra insats:

F 5: 1) Per Strandh Mariestad 6/26; 2) Juhani Kokko Kavlås 6/25; 3) Hans Bergsten Skövde 6/23.

F 4: 1) Kjell Lundblad Skölvene 6/18; 2) Bengt Larsson Ullervad 6/18; 3) Lennart Oskarsson Vartofta 6/18.

F 3: 1) D E Damberg Mullsjö 6/18; 2) Hans Centerstig Kinneved 6/16; 3) Evert Persson Lundsbrunn 6/16.

F 2: 1) Stefan Lillieborg Mullsjö 6/22; 2) Gilbert Åhsbäck Skövde 5/12; 3) Rolf Hellberg Sandhem 5/10

Veteraner: 1) Sven Haglund Önumsorten 6/19; 2) Alvar Blomberg Härja 6/19; 3) Nils Alfredsson Sö-Odensberg 6/18.

F 1: 1) Jan Olof Skantz Sö-Odensberg 6/25; 2) Margareta Andersson Götene 6/20; 3) Bengt Ståhl Vedum-Larv 6/20.

14–16 år: 1) Kate All Önumsorten 6/20; 2) Håkan Ragnarsson Falköping 6/18; 3) Tomas Blom Sandhem 6/16.

Till sist vill Kinneveds skytteförening tacka alla medlemmar och icke medlemmar för all hjälp att bygga upp och genomföra fältskjutningen.

Tomas Westerberg gjorde distriktslagets segermål

4/4 -74.

(Alingsås) Erik Andreasson har i år ett helt nytt juniormaterial att arbeta med, men efter onsdagens testmatcher i Alingsås stod det klart att Västergötland även i år får ett starkt lag i distriktscupen. Frågan är dock, om det räcker för att försvara mästerskapstiteln från i fjol.

Juniorlag I mötte på Mjörnvallen i Alingsås Gerdskens div IV-lag och vann lite överraskande med 2–0 (1–0) Det första målet gjorde Ronny Davidsson, Alingsås IF, och det andra Tomas Westerberg, Kinnarps IF, efter upprörande slarv i hemmalaget.

Erik Andersson saknade två av sina stöttepelare, Thomas Engström, Elfsborg, och Per-Erik Svensson, Svenljunga IK, men var ändå nöjd med vad han fått se. Inte minst i första halvlek spelade juniorerna förvånansvärt alert med tanke på att de inte tidigare lirat ihop.

Stig-Olof Berg, Vårgårda IK, på mittfältet, Peter Rosengren, Mariedals IK, i fyrbackslinjen och Tomas Westerberg, Kinnarps IF, i kedjan, var bäst i ett jämnt västgötalag, som bland annat också innehöll Tomas Billengren, Tidaholms GIF, och Claes-G Hallberg, Falköpings BK.

Juniorlag II mötte ett för dagen svagt B-lag från Gerdskens BK och vann efter en trevande öppning hur lätt som helst med 6–3.

Målgörare: Jan Bertilsson, Sparsörs AIK 3, Bo Qvist, Skövde AIK 2 och Christer Frejdh, Fröjereds IF 1.

Bäst i laget var dock mittfältaren Bo Cronholm, Borås GIF. På vänsterbacken uppenbarande sig Roger Axelsson, IFK Falköping, och han gjorde bra ifrån sig utan att tillhöra topparna.

I månadsskiftet april-maj ligger juniorerna på tvådagars träningsläger, platsen är ännu ej bestämd, och sedan blir det en träningsmatch mot Göteborg, innan distriktscupen rullar igång i mitten av maj. Slutspelet äger som vanligt rum i juli, och då ges svaret om Västergötland skall bli bäst även i år.

FABRIKSFÖRSÄLJNING

2:a sortering fanérade bordsskivor i olika storlekar passande till hyll- och bänkskivor säljes månd. 11/4–tisd. 12/4 kl. 10–19.

Kinnarps Kontorsmöbler

Kinnarp. Tel. 0515/333 70.

Hyresledigt i Slutarp

2:a, 3:a alt. 6:a

hyreslediga, ej insats.

Tel. 335 27.

Gardiner

– för vår och sommar

klänningar

– nyinkomna – låga priser.

Täcken o. kuddar

– i nya mönster.

KINNARPS MANUFAKTUR

Tel. 331 34

Elföreningsstämma i Lokal Frökind

Slutarps elförenings ekonomiska förening hade på torsdagskvällen årsstämma i Lokal Frökind. I styrelsen omvaldes Herbert Andersson och Arne Persson, den förstnämnde som ordf. Kvar i styrelsen står Sixten Lindberg, Vidar Sandén och Nils Järneklint. Suppleanter är Elof Rehn, Arne Olsson och Artur Zackrisson. Revisorerna Carl-Arne Adamsson och Erik Gustafsson omvaldes.

Stämman beslutade om hårdare tag beträffande inbetalningarna. Vid 1973 års slut fanns inemot 20.000 kronor i släpande avgifter. För fortsättningen skall följande gälla: elräkning skall betalas inom 30 dagar. Påminnelsen utgår om inte beloppet kommit in och sedan har abonnenten ytterligare 14 dagar på sig att betala. Om så inte sker bryts strömmen.

En del diskussioner förekom med anledning av debiteringen retroaktivt för ström. Styrelsen fick också i uppdrag att undersöka debiteringen beträffande industrin som betecknades som storförbrukare.

Under året har 24 nya fastigheter anslutits till föreningen. Föreningen hade vid årsskiftet 549 abonneneter.

Enligt Trollhätte Kraftverks debiteringar för tiden 1/9 1972 – 31/8 1973 har föreningen inköpt 8.049.620 kWh medan på föreningens mätare avlästs 6.756 kWh.

Följande större arbeten har utförts under år 1973: Nedtagning av elledning mellan Risholmen och Rävkullen. Ny kabel från transformatorn vid Slutarps Industri AB till elabonneneter vid Falköpingsvägen mot järnvägen. Nedtagning av kringgående ledningar till Ålleblick som ersatts med luftkabel med kortare sträckning. Flyttning av ledningar på grund av vägbygge i Sköttning. Byggande av ny transformator vid Foglagården, Luttra. Omläggning och nedtagning av luftledning till luftkabel med kortare sträckning till Tryggs Lillegården. Byte till större transformatorer vid lokal Frökind, Västarp och reningsverket. Byggande av högspänningsledning till Kinnarps Kontorsmöbler.

6/4-74.

Slutarps Missionshus

På söndag hålles gemensam Familjegudstjänst för Kinnarp och Slutarp. Gudstjänsten blir också avslutning på den barnmötesvecka som hållits. Pastor Algot Karlsson medverkar, samt barnen och lärarna. Det blir offerdag för verksamheten.

9/4-74.

Glansmatch av Kinnarp men 1–3 mot Skogslund

Trots att Kinnarp förlorade med 3–1 mot Skogslund på lördagen på Larvs utmärkta träningsplan var det förlorarna som bjöd på den bästa fotbollen. Kinnarp spelade nämligen en utsökt fotboll i första halvleken och Skogslund blev stundtals utskåpade och därför kom Skogslunds ledningsmål efter 35 min spel som en verklig kalldusch.

Efter paus tog Skogslund hand om spelet även om Kinnarp lyckades kvittera, men det hjälpte föga då Skogslund tryckte på starkt. Klarare ju längre matchen led bevisades också att Skogslund skött konditionsträningen på ett förnämligt sätt.

I Skogslund gjorde Bertil Sjunnesson en fin insats på mittfältet och detsamma kan sägas om Gösta Ek i Kinnarp som också svarade för lagets enda mål. Skogslunds mål gjordes av Bo Fahlgren, Conny Frii och Inge Lennartsson.

Domare var Björn Kjällgren, Vara.

Kinnarp slog Sandhem

Kinnarp besegrade i går kväll Sandhem med 5–1 i matchen i Sandhem. Målen Kinnarp: Thomas Westerberg 3, Kenneth Palmqvist, Benny Carlqvist 1. Sandhem: Kjell-Åke Thurén, straff.

Resultatet var rättvist. Bästa spelare i Kinnarp: målskyttarna samt Bengt Persson i mittenförsvaret. Bästa Sandhemsspelare: mv Hans Funck samt K-Å Thurén och Christer Andersson.

Kinnarps IF A: Tommy Pettersson, Christer Johansson, Tony Persson, Bengt Persson, Anders Ek, Benny Carlqvist, Kent Bengtsson, Thomas Johansson, Kenneth Palmqvist, Thomas Westerberg, Anders Ivansson, Thomas Karlsson, Roland Jansson. Match mot Järpås IK. Samling caféet 8.30 i dag.

Kinnarp B: Stefan Johansson, Steve Carlsson, Rune Torstensson, Kent Bengtsson, Rolf Andersson II, Tomas Carlsson, Roland Jansson, Gösta Eek, Tomas Mölerhag, Rolf Andersson I, Uno Carlsson, Ove Nilsson, Dan Simonsson. Match mot Slutarp B. Samling Kinnemo annand 9.30.

Slutarpsvinst

I lördagens vårpremiär på Tångavallen drog hemmalaget Slutarp det längsta strået i uppgörelsen mot Vedum och vann med säkra 3–1. FT-sport har varit i kontakt med Slutarps lagledare Mats Andersson, vilken hade följande att säga om denna uppgörelse: "Vi saknade i dagens match bland annat Christer Stenkvist, Peter Jansson och Roger Andersson, men spelet gick trots detta hyggligt. Styrkan låg denna gång i fyrbackslinjen, där Thomas Rehn och Jonny Karlstedt kan noteras för fina insatser. Även på mittfältet gick det bra, där Ingvar Johansson och Kjell Karlstedt får goda betyg. I målet svarade Gustaf Eckerlid för en gedigen insats, säger en mycket nöjd lagledare och avslutar med sitt lags målskyttar vilka var: Per-Olof Gustavsson, Thomas Andersson och Kent Ahlberg.

9/4-74. GESON

KEDJEHUS

i Slutarp, Gullringshus typ Lyan byggt 1971 till salu.

Tel. 0515/334 63.

KINNARP FÖRLORADE RÅKURR MOT JÄRPÅS

16/4-74.

Som ett prov totalt utan värde och en match man helst vill glömma karakteriserar Kinnarps lagledare Marthel Johansson den tillställning som Kinnarp och Järpås bjöd på i Norra Härene på påskaftonen.

3–1 (3–0) vann Järpås med, sedan Kinnarp fått en synnerligen olycklig öppning. Spelarna åkte buss till bortamatchen, alla utom målvakterna och en utespelare som med sin privatbil körde vilse och kom fram först när matchen pågått i 20 minuter. När de kom fram hade Järpås gjort sina tre mål.

– Vi fick spela för halv maskin hela tiden, säger Marthel Johansson, och detta på grund av en synnerligen dålig domare. Han tillät allt, och detta utnyttjades till fullo av Järpås, men faktiskt inte av mina spelare.

– Thomas Westerberg t.ex. blev nersparkad två gånger innanför straffområdet av målvakten men inte ens avblåsning. Detta gjorde att spelet hela tiden blev olustigt och våra kedjespelare vågade inte spela ut för fullt, ingen ville ju riskera skador inför premiären nästa helg.

– Det mest underliga av allt, fortsätter Marthel Johansson, var att man inte ville uppge namnet på domaren.

Ja, olustigheterna gick så långt att Kinnarpsledningen övervägde att bryta matchen och åka hem.

Kinnarps mål gjordes av Benny Carlqvist, som var en av lagets bättre spelare. Marthel Johansson vill också framhålla Christer Johansson i fyrbackslinjen, medan han säger att ingen kedjespelare kunde göra sig själv rättvisa.

– Låt oss glömma hela spektaklet, slutar Marthel Johansson, och enbart vara tacksamma över att ingen blev skadad.

Storstryk för Slutarp

Om talesättet dålig generalrepetition - lyckad premiär gäller, så torde detta betyda en bra inledning av serien för Slutarps del. Påskaftonens genrep mot Herrljunga gav nämlogen till resultat en förlust på hela 0–5, och om detta säger Slutarps lagbas Mats Andersson till FT-sport följande:

– Herrljunga var ett mycket bra lag och de var betydligt snabbare på bollen än vi. Mitt lag gjorde dock en hyfsad insats men det kanske kommer att bli någon ändring i laget till seriepremiären mot Borgunda. Det fanns väl i denna match inte någon spelare som kan sättas före de övriga, slutar Mats Andersson som trots nederlaget såg ljust på framtiden.

16/4-74.

GESON

Lokal Frökind

Långfredag 19.00 SÅNGGUDSTJÄNST. Rydberg o. sångare från Åsarp. Offer. Välkomna!

Slutarp Sko

håller stängt Påskafton

Öppet: vard. 10.00–12.30
13.30–18.00
Lörd. 10.00–13.00
Tel. 0515/335 98

KINNEVEDS pastorat: Kinneveds kyrka påskd 14 högm, Hagnerud, kyrkokören. Onsd 9.30 KB. Torsd 9 o 14 KB i LF; 15 Slutarps syf h Aina Andersson. Fred 17.30 min i LF. – Vårkumla kyrka påskd 10.30 fam.gudstj, Hagnerud. – Börstigs kyrka påskd 10 högm, Malmensten, kören. – Brismene kyrka annand påsk 11 högm, HHN, Hagnerud. Onsd 14 Brismene syf h Ester Larsson, Börsholmen.

Kinnarps missionshus: Tisd 18 UV.möte.

Slutarps missionshus: Sönd 15 gudstj, G Haag, Rydberg, offer för SAM. Torsd 19 sym hos Ester J Falk.

MÖBELHUSET I SLUTARP

har stängt Påskafton!

JAKTSTIG

anordnas den 15/4 OBS Axtorp
Kinnarp, anmälan 9–14
KM den 13/4
mellan 10–11
Kinneveds JVF.

Torvmull

löspackad i 80 l säckar. Ogödslad 6:-/styck. Gödslad och kalkad 8:-/styck. Försäljning även under kvällar och helger.

Karbo Torvströfabrik, Kinnarp Tel. 0515/33540.

Jaktstigen i Axtorp

18/4-74.

200 deltog i söndagens jaktstig i Axtorp. Här resultat:

Prislista Jaktstig: 1) Per Johansson Uddevalla 98 poäng; 2) Bror Martinsson Trollhättan 97; 3) Erik Karlsson Limmared 97; 4) Svante Karlsson Kymbo 96; 5) Bengt Martinsson Uddevalla 96; 6) Rune Fritsson Ullared 96; 7) Håkan Johansson Habo 96; 8) Lennart Ahlin Tibro 96; 9) Bengt Alfredsson Åsarp 96; 10) Göte Brorsson Ljungsarp 96; 11) Sture Lidborg Eriksberg 96; 12) Anders Ludvigsson Tibro 95; 13) Gösta Persson Sätuna 93; 14) Sten-Åke Isaksson Blidsberg 93; 15) Åke Johansson Falköping 92; 16) Kjell Knutsson Nödinge 92; 17) Aste Falqvist Floby 92; 18) Harald Svensson Ljungsarp 91; 19) Kjell-Åke Helistadius Herrljunga 91; 20) Rolf Andersson Skara 90; 21) Helge Classon Sätuna 90; 22) Gunnar Halldin Göteborg 90; 23) K G Sandberg Habo 90.

Damklassen vanns av Ulla-Britt Martinsson, Götene 73 p.

Harbana: 1) Arne Hålander Dalstorp 46 p; 2) Bertil Sandberg Herrljunga 42; 3) Egon Persson Tidaholm 41.

KM: 1) Gunde Johansson 99; 2) Åke Blom 94; 3) Bengt Åkesson 94.

Skeet 10 skott: Bengt Alfredsson Åsarp 10 träff; Åke Johansson Falköping 10; Stig Johansson Uddevalla 10; Jan-Åke Bengtsson Herrljunga 10; Aste Falqvist Floby 10.

Skeet 25 skott: Gunnar Ceder Vartofta 22 träff, Bror Martinsson Trollhättan 22.

Lagtävlan: 1) Sätuna lag 1 430 p; 2) Habo lag 1 408; 3) Habo lag 2 399; 4) Göteve 392; 5) Eriksberg 386; 6) Tidaholm lag 1 384; 7) Vilske 375; 8) Tidaholm lag 2 355; 9) Sätuna lag 2 354; 10) Falköping 324 p.

Tennis-samling 18/4-74.

Frökinds Tennisklubbs medlemmar samlas på lördag förmiddag på banorna för iordningsställande.

Borgundas vassare avslutningar avgjorde i Slutarp

23/4-74.

Slutarp förlorade i seriepremiären efter en i stort sett jämn match vad gäller spelfördelningen. Gästerna Borgunda hade dock vassare avslutningar vilket kom att avgöra. Resultatet blev alltså 2–1 i gästernas favör efter det att ställningen i paus varit 1–1.

Borgunda inledde starkt och redan efter åtta minuter låg första bollen i hemmalagets nätmaskor. Det var Hans Palmborg som på en fin passning tog sig förbi Eckerlid i Slutarpsmålet och slog bollen i den tomma buren.

Slutarps kedja hade svårt att få något givande samspel och även på mittfältet gick det dåligt.

I 30:e minuten lyckades man dock få hål på gästernas försvar och det var Leif Ekbohm som svarade för den avslutande sparken, som gav 1–1.

I andra halvleken hade Slutarp väl så mycket av spelet som gästerna och kunde notera bl.a. en farlig frispark och en del hörnor.

Kontringarna av Borgunda var dock ständigt farliga. Just som man var inställd på 1–1 i matchen kom Borgunda upp i ett snabbt anfall med Bo-Inge Einehag och Hans Palmborg som huvudfigurer och efter en del trassel framför hemmaburen, kunde den förstnämnde sätta bollen i nät. Av matchtiden återstod då nio minuter och gästerna hade ingen svårighet att slå vakt om ledningen under denna tid.

Bra tillgångar i Borgunda var de redan nämnda målskyttarna samt Anders Larsson och fyrbackslinjens Lars Gustavsson och Lennart Andersson.

I hemmalaget går de bästa betygen till Tomas Rehn, Per-Olof Gustavsson och Kjell Karlstedt i de bakre leden. På mittfältet och fram åt var det lite tunt, men Roger Andersson jämte Peter Jansson försökte ta sig fram, även om de inte lyckades helt.

Geron Jonsson, Falköping, dömde utan klander.

Geson

Åldersfördelningen i Kinnarp

Vid den senaste folk- och bostadsräkningen var av den till 835 personer uppgående befolkningen i tätorten Kinnarp 45 pojkar och 38 flickor i åldrarna 0–4 år, 35 pojkar och 37 flickor i åldrarna 5–9 år, 29 pojkar och 21 flickor i åldrarna 10–14 år, 29 ynglingar och 19 flickor i åldrarna 15–19 år, 35 män och 49 kvinnor i åldrarna 20–24 år, 42 män och 35 kvinnor i åldrarna 25–29 år, 31 män och 26 kvinnor i åldrarna 30–34 år, 24 män och 20 kvinnor i åldrarna 35–39 år, 19 män och 25 kvinnor i åldrarna 40–44 år, 26 män och 25 kvinnor i åldrarna 45–49 år, 23 män och 30 kvinnor i åldrarna 50–54 år, 27 män och 15 kvinnor i åldrarna 55–59 år, 16 män och 11 kvinnor i åldrarna 60–64 år, 11 män och 16 kvinnor i åldrarna 65–69 år, 21 män och 16 kvinnor i åldrarna 70–74 år, 8 män och 8 kvinnor i åldrarna 75–79 år, 4 män och 6 kvinnor i åldrarna 80–84 år samt 3 män och 10 kvinnor i åldrarna fr o m 85 år och uppåt. (PRK) 20/4-74.

Församlingshögtid i Axtorp

Till samlingen i Axtorp i morgon, fredag, är alla hjärtligt välkomna inte bara pensionärerna. För underhållningen svarar musiklärare Ted Rosvall. Som vanligt blir det kaffesamkväm. Samlingen ledes av kh Hagnerud. 23/4-74.

20/4-74.

KINNEMO

Söndag kl. 14

seriepremiär div IV Västra

Trollhättan FK
Kinnarps IF

Matchbollen skänkt av Kinnarps Lagerförsäljning

Nytt kontrakt Kinnarps mål Ovisst med Tony

20/4-74.

– Vi siktar i första hand på nytt kontrakt med den västra div IV-gruppen, som blir en ny bekantskap för oss.

Den som säger så är lagledaren för Kinnarps IF Marthel Johansson. Han tror att hans lag i stort sett håller samma standard som i fjol. Bo Thern och Peter Englund har lämnat klubben för spel i Hånger (div VI) resp. Olsfors (div IV) I stället har Kinnarp fått mittfältaren Benny Carlqvist från IFK Tidaholm och Trädets anfallsspelare Anders Ivansson, båda två finns med i den premiärtrupp om fjorton spelare som presenteras.

Benny har redan visat sig bli en fin tillgång både som tränare och spelare och just mittfältsdelen har för närvarande fin styrka. I vänskapsmatcherna har resultaten växlat – vårinledningen var stark, men efter flera hårda träningspass har det blivit sämre insatser i de senare träningsuppgifterna.

Inför morgondagens premiär mot Trollhättans FK är det ett frågetecken för Tony Persson som råkat ut för en muskelsträckning.

– Vi hoppas dock att han kommer att spela, säger Marthel. Samme Marthel tror att Gerdsken och de två Vänersborgslagen blir den trio som får strida om förstaplatsen.

Trollhättan kommer till spel på Kinnemo utan två av sina främsta kort. Nyförvärvet från Djurgården, Tommy Andersson, är inte spelklar förrän på måndag (!) och målspottaren Lennart Ögren från Skogslund är skadad. Trollhättan blev sexa i fjol och siktar på övre halvan i år. En del problem med skadade spelare har gjort att laget haft det lite motigt på sistone.

BÅSSE

KIF-ordföranden Gösta Andersson omgiven av t.v. Kenneth Palmqvist och t.h. Bengt Persson. Det snackas mycket fotboll i det Kinnarps kvarter där de här herrarna bor.

Straffmål Kinnarps fall i premiär mot Trollhättan

23/4-74.

Det blev en mycket försiktig premiär på Kinnemo i söndags där Kinnarps IF:s debut i den västra gruppen av div IV slutade med förlust 1–0 mot gästande Trollhättans FK. När fyra minuter var kvar att spela fick gästerna straffspark sedan en Kinnarpsförsvarare stoppat Christer Moberg med ojusta medel. Frank Rosendahl stegade fram, slog till och bollen for in i nätmaskorna – rullgardinen ner för hemmapojkarna.

Det blev ingen större debuttillställning i fyran och ingen hade väl klagat om hemmapojkarna avgått med ena poängen från arenan. Det fanns chanser till det – en i första halvlek då Gösta Ek smällde bollen i stolpen efter 27 minuter. Å andra sidan kvitterade gästerna den chansen genom ett stolpskott i 32 minuten.

Spelet fördes inte särskilt framgångsrikt i andra halvlek heller utan det var mest på-måfå-bollar och inte de där spetsiga formuleringarna i slutet på anfallen. Ingvar Rusth hade en bra chans efter halvtimmens spel, men vi får inte heller glömma den möjlighet Thomas Westerberg skapat på nick några minuter tidigare.

Efter straffmålet tillskansade sig Kinnarp flera hörnor, men de blev resultatlösa.

Kinnarpsförsvaret kan känna sig tillfreds med dagen och speciellt gäller det målvakten Tommy Pettersson som stod för flera fina ingripanden. Däremot blev mittfältet en besvikelse och kontakten anfall-mitt var inte lysande. Frågan är om inte Tony Persson i sitt agerande var alltför defensiv för att ge sina kompisar Carlqvist–Johansson rätta stödet.

Dirigent i Trollhättans försvar var Gunnar Karlsson och framåt handlade det då och då om Christer Moberg och Hasse Adebahr.

Domaren Kjell-Åke Magnusson, Skövde, hade ett gott grepp om händelserna.

Båsse

Besvikelse kan uttryckas på många sätt. Ett här av Gösta Ek sedan han prickat stolpen med ett skott.

Lagen på Kinnemo söndag

TROLLHÄTTANS FK	KINNARP
1) Lennart Widén	1) Tommy Pettersson
2) Roger Ringfeldt	2) Christer Johansson
3) Ingvar Larsson	3) B.-O. Engstrand
4) Gunnar Karlsson	4) Bengt Persson
5) Gåågan Larsson	5) Anders Ek
6) Frank Rosendahl	6) Benny Carlqvist
7) Peter Preisz	7) Tony Persson
8) Bertil Eriksson	8) Thomas Johansson
9) Jan Ludvigsson	9) Kenneth Palmqvist
10) Christer Moberg	10) Thomas Westerberg
11) Hasse Adeborg	11) Gösta Ek
12) Ingvar Rust	12) Anders Ivansson
13) Tommy Waihinger	13) Thomas Karlsson
	14) Kent Bengtsson

Domare: K.-Å. Magnusson, Skövde

Samling Kinnemo 12.30

GDV FRÖKIND

GAMMALDANS

i Lokal Frökind

lördagen den 27 april kl. 20.30

Musik: ÅKE LINDVALLS

Servering. Medlemskontroll.
Inträde 12:– kr. Inget förköp. Välkomna!

Frökinds GDV

Lånade bil Drack öl Slog runt

25/4-74.

– Jag blev bländad i backspegeln av bilen som körde bakom mig, av ölen jag druckit kände jag inte ett dugg. Det uppgav vid polisförhör en tjugoåring från Falköping sedan han i mitten på mars slagit runt med en bil vid Slutarp. Ynglingen som saknar körkort har nu åtalats för olovlig körning och rattfylleri.

Det var den 15 mars som ynglingen vid ett besök hos släktingar utanför Falköping olovligen lånade en bil som stod olåst och med tändningsnycklarna i. Ynglingen körde till Falköping där han blev bjuden på fyra burkar mellanöl av några kamrater. Det var när han skulle köra tillbaka med bilen som han fick en sladd och bilen slog runt. Ynglingen hävdar att den bakomvarande bilen genom att köra på helljuset bländat honom i backspegeln, och att han därför förlorat kontrollen över bilen. Att han skulle varit påverkad av alkohol förnekar han bestämt.

STRÖM AVBROTT

Slutarp, N. Åsarp, Grolanda

På grund av stationsarbeten kommer kraftleveransen att vara bruten söndagen den 28.4.1974 kl. 08.00–13.00 för abonnenter tillhörande Slutarps ekonomiska förening för elektrisk distribution samt söndagen den 28.4.74 kl. 08.00–08.30 och kl. 12.30–13.00 för abonnenter tillhörande Norra Åsarp m.fl. edf. och Grolanda m.fl. socknars edf.

Kraftverket förbehåller sig dock rätten att kunna spänningssätta anläggningarna när som helst under ovan angiven tid.

Trollhätte Kraftverk.

Våren hälsas

valborgsmässoafton vid Lokal Frökind kl. 19.30. Precis.

Talet till Våren av kom. Bengt Kullenberg, Skarstad. Sång av Kinneveds Kyrkokör och ungdomskören.

Balettuppvisning under ledn. av Kersti Koldberg.

Reseskildring i ord och bild från Israel av Bengt Kullenberg.

Kaffeservering. Majbål.

Till talrikt besök inbjuder

Kinneveds Rödakorskrets

Kinneveds församlingshemsstiftelse

årsmöte i Lokal Frökind onsdagen den 24 april 1974 kl. 19.00.

Stadgeenliga ärenden.

Ordf.

Församlingshögtid

i Axtorps förs.hem fred. d. 26 april kl. 14. Ted Rosvall sjunger.

Kaffesamkväm. Välkomna.

Kinneveds församling.

LACKERARE ELLER SLIPARE

anställes omgående till vår lackeringsverkstad för stolar. Arbetet passar även utmärkt för kvinnlig arbetskraft.

AB Kinnarps Kontorsmöbler

Kinnarp, tel. 0515/333 70, bostad 333 39, efterfråga Lutz Hofbauer.

Arvidssons Kinnarp

Söndagsöppet den 28 april kl. 13–17.

Utförsäljning av glas, porslin, blomkrukor, husgeråd, skor, trätofflor, mindre storlekar m. m.

BROVALLA

Lörd. kl. 15.00

SLUTARPS IF – VALTORPS IF

Lörd. kl. 15.00
Söndag kl. 10.30
Trädet B – Valtorp B

Matchbollen skänkt av Bilfirma Gustaf E. Johansson.

Div IV Västra:

30/4-74.

Meriterande Kinnarpsseger mot hemmastarka Ahlafors

(ÄLVÄNGEN) Kinnarp tog sin första poäng för året i div. IV-fotbollen och gjorde det på ett mycket övertygande sätt. 3–0 borta mot Ahlafors måste betecknas som en överraskning, och det var ingen som helst tvekan om att rätt lag vann.

Ahlafors är mycket svårslaget på sin egen arena och har bara förlorat hemma en gång på drygt två år (0–1 mot seriesegrarna Tun i fjol). Ahlafors är också känt för sitt starka försvar, men Kinnarp avlivade mycket effektivt båda myterna om Götaälvdalslaget.

– Det är bara att glömma den här matchen och börja om från början, säger Ahlafors lagledare Kjell Lundgren. Kinnarp vann rättvist, det finns ingen anledning att förneka.

Kinnarp tog kommandot från början och var det spelförande laget i första halvlek. Det blev också utdelning två gånger. Båda målen var kontringsprodukter i lägen då Ahlafors försökte sig på anfallsspel.

1–0 gjorde Tomas Westerberg efter tio minuter, och en kvart senare sprang sig Gösta Ek fri från mittlinjen och slog in 2–0.

I andra halvlek blev det mest spel på mitten. Ahlafors fick något mer att säga till om än i första halvlek men skapade inga chanser. Istället blev det 3–0 i mitten av halvleken, det var Thomas Westerberg som slog till igen.

Thomas tillhörde förgrundsfigurerna i Kinnarp. Kenneth Palmkvist jobbade starkt på mittfältet och Bengt-Olof Engstrand var den sammanhållande kraften i en stabil fyrbackslinje.

Ahlafors var svagt över lag. Lars-Inge Andersson och Roger Ohlsson – i vanliga fall två av seriens bästa mittbackar – var högst mänskliga den här gången.

Kinnarps IF A-lag: Tommy Pettersson, Christer Johansson, Bengt Persson, B O Engstrand, Anders Ek, Benny Carlqvist, Tony Persson, Kenneth Palmqvist, Gösta Eek, Thomas Johansson, Thomas Westerberg, Thomas Karlsson, Anders Ivansson.

Match mot Ahlafors IR. Samling lördag caféet 12.30.

Kinnarp B: Stefan Johansson, Jan Gunnarsson, Rune Torstensson, Rolf Andersson II, Tomas Carlsson, Anders Ivansson, Roland Jansson, Roland Moberg, Tomas Mälerhag, Ove Nilsson, Uno Carlsson, Rolf Andersson I, Lars Holm.

Match mot Skövde FF. Samling söndag 10 Kinnemo.

Slutarps IF A-lag: Gustav Eckerlid, P O Gustavsson, Kjell Karlstedt, Jonny Karlstedt, Tomas Rehn, Ingvar Johansson, Crister Stenkvist, Peter Jansson, Roger Andersson, Leif Ekbom, Tomas Andersson, Kent Ahlberg, Jan Andersson.

Match borta mot Valtorp, samling Tångavallen 13.30 idag.

Slutarps IF B-lag: Bengt Andersson I, Börje Gustavsson, Lots Hofbauer, Ulf Karlén, Bengt Andersson II, Leif Svensson, Bengt Hermansson, Lennart Eckerlid, Aif Adamsson, Tony Skoglund, Jan Andersson, Dan Ola Sandén, Kent Ahlberg, Kjell Conradsson.

Match Falevi 13.30 söndag. Samling Tångavallen 12. Ev. återbud 33129.

Tipspromenad

i Slutarp söndag
Start 10–11.30 från Tångavallen.
Kaffeservering – Välkomna!
SIF:s damklubb 27/4-74.

FRÖKIND

30/4-74.

Tipspromenad

77 personer deltog i söndagens tipspromenad i Slutarp med SIF:s damklubb som arrangör. Elva rätt hade Mats Andersson, Slutarp, och tio rätt Carl-Åke Ungh, Slutarp och Bengt Karlsson, Åsarp. På barnfrågan segrade Maria Qvarnström, Falköping,och Lotta Forsberg, Slutarp, båda med tolv rätt. Skiljefrågan var 4.05 kr.

Vuxenraden: xx1 112 x2x 121.
Barnraden: xx1 1x2 112 22x.
Vinsterna kan avhämtas hos Samuelssons.

Kinneveds RK-krets

anordnar vårfirande vid Lokal Frökind i kväll. Kommunister Bengt Kullenberg,Skarstad,håller talet till våren och Kinneveds kyrkokör samt ungdomskör medverkar med sång. Därefter hålles en balettuppvisning under ledning av Kersti Kollberg och kommunister Kullenberg ger en skildring av en resa i Israel.

Kinnarpsjägare till riksfinal

30/4-74.

Det blir Sven Simonsson, Kinnarp, som i höst får försvara den skaraborgska äran, när Svenska Jaktvårdsförbundet genomför finalomgången i en landsomfattande tävling i jaktvårdskunskap.

Sammanlagt tävlade i länet 167 jägare. och Sven Simonsson var den ende som lyckades erövra full poäng. Tävlingen omfattade 60 frågor, men då en av dessa var oklar, så räknades endast 59.

TORVMULL

lös packad i 80 l säckar. Ogödslad 6:–/styck. Gödslad och kalkad 8:–/styck. Försäljning även under kvällar och helger.

Karbo Torvströfabrik, Kinnarp. Tel. 0515/335 40.

Slutarps Billackering

Tel. 332 13

Utför all slags billackering, polering och vaxning

Kinneveds Rödakorskrets

anordnar pensionärsträff torsd. den 2 maj kl. 14.00 å Kinnarps pensionat.
Pastor Torbjörn Lantz, Floby, medverkar. Bilskjuts kan ordnas. Tel. 332 40.

Kinneveds Rödakorskrets

Falköping-Ulricehamn och Vartofta–Tidaholm

Samtliga järnvägar i länet föreslås ingå i stomlinjenätet utom banan Falköping – Ulricehamn som länsstyrelsen haft svårigheter att finna motiv för mot bakgrund av det nuvarande transportunderlaget. Länsstyrelsen för fram som ett viktigt krav att rälsen tillåts ligga kvar vid en eventuell nedläggning i beredskapssyfte för att järnvägen vid behov skall kunna tas i bruk i framtiden. Detta krav gäller även Vartofta – Tidaholm som är i farozonen när det gäller nedläggning eftersom nuvarande godsmängd är liten. Å andra sidan består det gods som fraktas där till viss del av kemikalier och det är en olycklig lösning att föra över dessa laster till landsväg. 20/4-74.

BILEN PRESSEN ÖSER ROSOR ÖVER: RENAULT 5.

– Så ska en begåvad småbil byggas! utropar tidningen Se.

Vi Bilägare säger bland mycket annat:". . . . ovanligt vettig och synnerligen intressant."

– Den är en lycklig kompromiss mellan nytta och nöje, en småbil som kommer att stå sig, skriver Teknikens Värld.

Sällan har en ny bil fått så mycket beröm och slagit igenom så snabbt som Renault 5. På kontinenten är den efter knappt ett år redan på god väg att bli en ny folkvagn. De som provkört vet varför.

RENAULT

AB

Bil & Motor

SLUTARP

Tel. 0515/333 30

ENDA SÄTTET ATT STILLA SIN NYFIKENHET OM FRAMHJULSDRIFTENS FÖRDELAR ÄR ATT PROVKÖRA.

Har du tänkt på hur nöjda alla är som kör framhjulsdrivet. Hur gärna dom talat om den fina väghållningen, om sidvindsstabiliteten, om okänsligheten för snömodd och halka. Har du tänkt på det. Vet du varför? Har du någonsin gjort en rejäl provkörning i en framhjulsdriven Renault. Renault som är världens största tillverkare av framhjulsdrivna bilar.

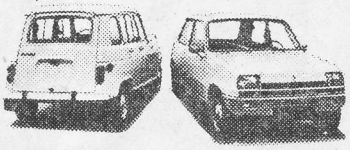

RENAULT 4 och 5: Små utanpå, rymliga inuti. Stor lucka bak, sväljer mycket. Bekymmersfria och tåliga. Är billiga i drift, billiga i skatt och underhåll. Provkör redan idag, så du kan få en klar uppfattning. Välkommen.

RENAULT

AB Bil & Motor

SLUTARP

Telefon 0515/333 30

Div VI Falköping:

20/4 -74.

KÄMPASTARKT VALTORP UTKLASSADE SLUTARP

Valtorp gjorde en verkligt fin kämpamatch då de i lördags tog sig an gästande Slutarp. Valtorp vann drabbningen med hela 9–3 efter 5–1 i paus. Valtorp var det klart bättre laget och kunde gjort ytterligare mål.

I Valtorp som i det stora hela gjorde mycket bra ifrån sig skall ges extra plus för Hasse Johansson och Conny Andersson i fyrbackslinjen samt Ove Lind på mittfältet. Kedjan var bra över lag.

Målens historia: 3:e 0–1 Leif Ekbohm, 18:e 1–1 Bo "Fluga" Gustavsson, 21:a 2–1 Inge "Sågarn" Andersson, 29:e 3–1 Lennart Andersson, 36:e 4–1 Inge "Sågarn" Andersson, 44:e 5–1 Kjell Ehn.

Andra halvlek 3:e 6–1 Inge "Sågarn" Andersson, 8:e 7–1 Bengt Andersson (straff), 10:e 8–1 Kjell Ehn, 15:e 9–1 Kiell Ehn. 33:e 9–2 Leif Ekbohm, 41:a 9–3 Peter Jansson.

Domare var Sten Holmberg, Frösvi.

SLUTARP

Trevlig enplansvilla på stor hörntomt, byggd 1970 och inneh. 4 rum o. kök, hall, badrum o. sep. wc. Källare m. gillestuga, tvättstuga, hobbyrum, förråd, pannrum m. oljeeldn. Vidbyggt garage.

Div IV Västergötland Västra

Falköpings BK–IFK Trollhättan 2–1
Vårgårda–Tråvad 3–1
Ahlafors–Kinnarp 0–3
Trollhättans FK–Falköpings AIK 1–0
Vänersborgs IF–Gerdsken 2–2
Hol–IFK Vänersborg 2–1

Vårgårda	2	2	0	0	4–1	4
Trollhättans FK	2	2	0	0	2–0	4
Gerdsken	2	1	1	0	5–2	3
FBK	2	1	1	0	3–2	3
Kinnarp	2	1	0	1	3–1	2
Vänersborgs IF	2	0	2	0	3–3	2
Hol	2	1	0	1	2–4	2
IFK Vänersborg	2	0	1	1	2–3	1
FAIK	2	0	1	1	1–2	1
Tråvad	2	0	1	1	4–6	1
Ahlafors	2	0	1	1	3–6	1
IFK Trollhättan	2	0	0	2	1–3	0

Östra Skaraborgs reservserie

Vartofta–Hörnebo 6–2
Falköping–Ransberg 10–1
Mullsjö–Brandstorp 1–3
Skövde–Kinnarp 1–5
Borgunda–Fröjered 3–5

Kinnarp	2	2	0	0	10– 3	4
Fröjered	2	2	0	0	9– 4	2
Brandstorp	2	2	0	0	7– 3	4
IFK C	2	1	0	1	12– 5	2
Vartofta	2	1	0	1	7– 6	2
Mullsjö	2	0	1	1	1– 3	1
Hörnebo	2	0	1	1	2– 6	1
Skövde FF	2	0	1	1	1– 5	1
Ransberg	2	0	1	1	1– 0	1
Borgunda	2	0	0	2	5–10	0

Div VI Falköpingsgruppen

Larv–Kvänum 3–2
Norra Vånga–Grolanda 0–4
Valtorp–Slutarp 9–3
Borgunda–Rapid 1–0
Folkabo–Kättilstorp 10–3

Valtorp	2	2	0	0	12– 3	4
Larv	2	2	0	0	5– 3	4
Borgunda	2	2	0	0	3– 1	4
Folkabo	2	1	0	1	11– 6	2
N.Vånga	2	1	0	1	5– 4	2
Kvänum	2	1	0	1	5– 4	2
Grolanda	2	1	0	1	4– 3	2
Rapid	2	0	0	2	1– 3	0
Slutarp	2	0	0	2	4–11	0
Kättilstorp	2	0	0	2	3–15	0

Falköpings reservserie

Valtorp–Trädet 3–2
Kättilstorp–Sandhem 2–6
Tomten–Floby 2–6
Falköping–Slutarp 3–1
Åsarp–Rapid 1–3

Rapid	2	2	0	0	8–1	4
Floby	2	2	0	0	9–4	4
Sandhem	2	1	0	1	6–4	2
FBK C	2	1	0	1	5–4	2
Trädet	2	1	0	1	4–3	2
Slutarp	2	1	0	1	4–4	2
Tomten	2	1	0	1	4–6	2
Valtorp	2	1	0	1	3–7	2
Åsarp	2	0	0	2	2–6	0
Kättilstorp	2	0	0	2	2–8	0

Riesenschnauzer

f. 12/4, svarta, lev.klara kring midsommar.
Tel. 335 27.

En del köper för dyrt — andra köper från

AB Lars Gustafssons Möbelaffär

SLUTARP. Tel. 0515/331 79

ALLT I MÖBLER OCH SOFFGRUPPER, BÄDDSOFFOR, TAK- och GOLVARMATUR, MJUKA MATTOR – HELTÄCKNINGSMATTOR.

ÖPPET MÅNDAG—FREDAG till kl. 19

På mångas begäran har vi öppet även

LÖRDAGAR till kl. 15

Låt oss göra vårkontrollen!

- TÄNDSTIFT
- BRYTARSPETSAR
- JUSTERING AV VENTILER
- LJUSINSTÄLLNING
- BYTE AV TORKARBLAD
- FLÄKTREM

TEXACO

KINNARPS BILSERVICE

GUNNAR SVENSSON. Tel. 0515/336 10.

Kinnarps Kontorsmöbler storföretag i glesbygd

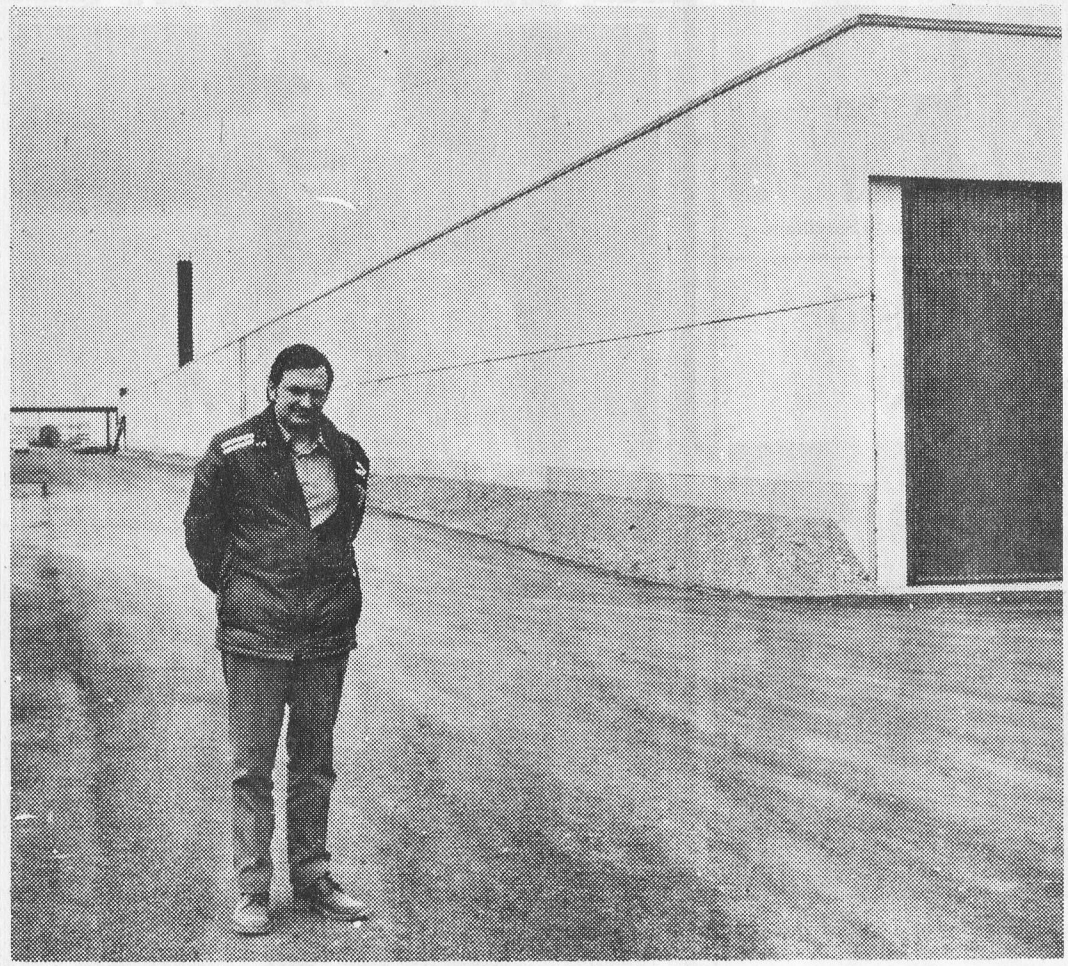

Denna nya fasad hos Kinnarps Kontorsmöbler är 300 meter lång – gaveln till höger sträcker sig över 90 meter. En rationell möbelindustri kräver stora verkstadsytor. I bilden produktionschefen Henry Andersson.

Kinnarps Kontorsmöbler med över 30 milj. i årsomsättning hör till de stora inom storkommunens industri, möjligen är den omsättningsstörst. I den direkta produktionen arbetar ca 100 man. Det gör en omsättning av ca 300.000 kr pr jobbare – följden av en ständigt fortsatt arbetsrationalisering. Kontors- och försäljningssidan tillika med chaufförerna gör en grupp om ca 20 man.

2/5-74.

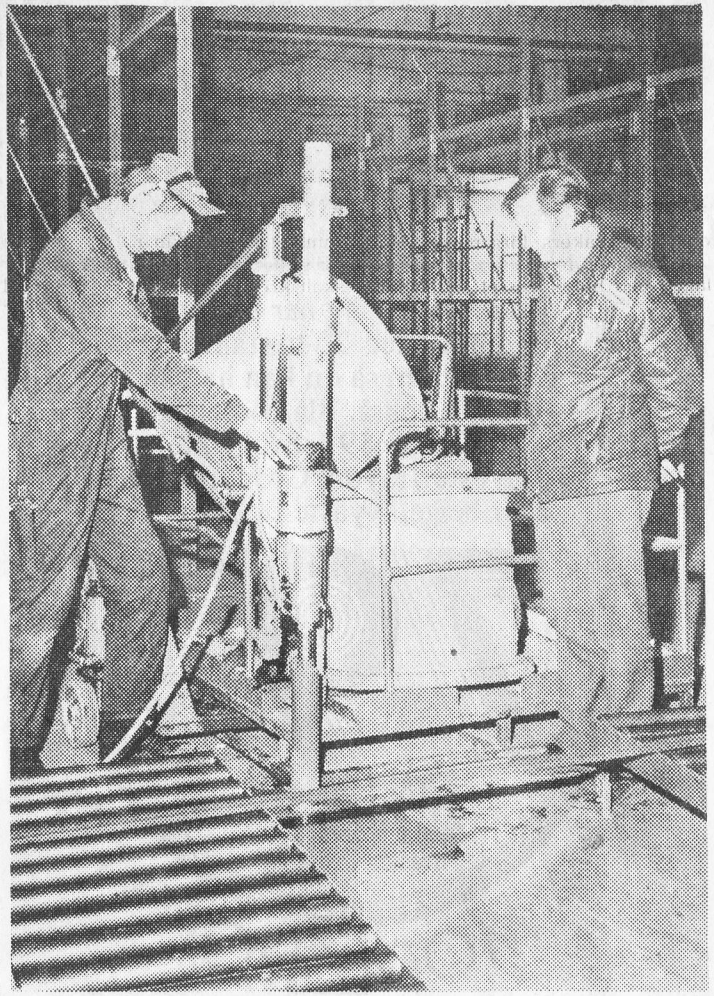

Medarbetaren Rolf Lindberg i arbete med det inre transportsystemet. T.h. produktionschefen Henry Andersson.

Efter senaste tillbyggnaden för ett par år sedan har företaget en tillverkningsyta om 60.000 kvadratmeter. Enbart sista etappen – på andra sidan järnvägen – är på 27.000 kvadratmeter. Där är inrymd bl.a. en monteringshall.

De stora ytorna är inte bara till för att rymma en massa grejor, produktionsmateriel och färdiga produkter. De har tillkommit för att främja en rationell tillverkningsprocess, säger produktionschefen ingenjör Henry Andersson, son till firmachefen. Med stora ytor följer emellertid inre transportproblem. Dem har Kontorsmöbler löst genom att anlägga ett fast transportsystem av rullbanor.

Firma Kontorsmöbler är sedan länge fast etablerad som leverantör till statliga och kommunala kunder. Men den levererar till alla, och till hur små kunder som helst. Man kan vända sig dit och få sitt privata lilla behov av ett skrivmaskinsbord eller en dito stol tillfredsställt.

Rörelsen i Kinnarp grundlades 1942, mitt under brinnande krig, av snickarmästare Jarl Andersson. Han är född i orten och hade hunnit med åtskilligt inom möbelmakaryrket innan han återvände och blev hemortens storföretagare. Han hade jobbat i snickarstaden Tibro och i det idoga Småland, vid fräs och hyvel. Portgångsföret var inte lätt, det gnisslade en del under ekipaget, men när det värsta var avklarat satte Jarl i gång "som en vilde". Det är sonen Henry som skrattande säger detta om Kinnarpsföretagets explosionsartade utveckling till ett storföretag.

Företaget håller sig helt till kontorsmöbler, men på det området täcker det hela fältet. Det är sålunda inte fråga om någon "smal" produktion. Man tillverkar omkring 400 olika pinaler för kontoret. Härtill kommer den komplikation som ligger i kundens önskan om olika material i beställda produkter, ek, bok, teak, valnöt et cetera.

KINNARPS PENSIONAT

INGA NIELSEN - TEL. 332 40

Anordnar middagar, supéer och kaffetillställningar i trivsamma lokaler (även i hemmen)

TILL MYCKET HUMANA PRISER!

KINNARP

Trevlig välplanerad enplansvilla byggd 1970 i fasadtegel. Villan inneh. 5 rum o. kök, hall, badrum o. wc. Fristående garage o. förråd. Hörntomt om 940 kvm.

FRÖKIND

Från lilla kommunen till stora blocket "Vi anpassar oss!"

2/5-74.

Frökind upphörde som allom bekant är att vara egen kommun vid årsskiftet. Kommunalkontoret skulle tömmas och personalen förflyttas till centralortens expanderande förvaltning. I Frökinds gamla kommun fanns tre anställda tjänstemän – ett litet team som kände kommunens alla hörn och kanske de flesta av invånarna. Vad blev det av de tre i det stora kollektivet i Falköping? Två av dem – kommunteknikern Elof Rehn och kommunalkamreren Göte Grahn har tjänsterum på samma förvaltning, gatukontoret, medan kontoristen Inger Persson flyttat till hälsovårdskontoret i gamla bibliotekets lokaler i Falköping.

Inger Persson åker skolbuss på morgnarna från Slutarp, jobbar halvtid på hälsovårdsnämnden och tar rälsbussen hem. Det går väldigt fint tycker hon att jobba i sta'n, men hon saknar en del kontakten med kommunborna som var informell och trevlig i Kinnarp.

Elof Rehn som varit aktiv inom kommunalpolitiken i över 20 år hemma i Frökind är nu enbart kommunaltjänsteman. Han bor också i Slutarp och tänker fortsätta med det – bekvämt pendlaravstånd, säger han. Jobbet han har som kontrollant vid va-installationer till det kommunala nätet är likartat det han hade i Frökind, även om det nu är mer specialiserat.

Inger Persson på hälsovårdskontoret i Falköping.

Ingen kommun är den andra lik och självfallet har alla sina egna rutiner. Det pågår alltjämt en anpassning till den nya storkommunen och fortfarande känner väl de flesta inflyttarna och de omflyttade en viss osäkerhet. En röst i "snabben" hörde vi i Rehns tjänsterum: "så gjorde vi i Gudhem, hur gjorde ni i Frökind?"

Mest hemmastadd är faktiskt kommunalkamreren Göte Grahn, också han pendlare från Slutarp förresten. Han sitter vid sitt eget skrivbord från Frökindskontoret och han har Frökindskommunens läckert orangefärgade pärmar omkring sig.

– Vi hade så nya och ändamålsenliga möbler ute i Kinnarp så de flyttades hit, säger Göte Grahn som numera är kamrer vid gatukontoret.

Hittills har han sysslat med avvecklingsarbetet med Frökinds kommun. Det återstår en del, jobbet för en kommun upphör inte automatiskt i och med ett årsskifte.

En kommunalkamrer i en liten kommun har en stor bredd i sina sysslor. Göte Grahn hoppas på omväxling på djupet i stället för på bredden i sina kommande uppgifter när gamla Frökind helt har lagts i arkiv.

Göte Grahn och Elof Rehn arbetar på samma förvaltning – gatukontoret. Här diskuterar de en gemensam fråga.

KOM TILL OSS OCH GÖR EN REJÄL PROVKÖRNING I FRAMHJULSDRIVNA RENAULT.

AB Bil & Motor
SLUTARP
Telefon 0515/333 30

SLUTARPS SKO
HÅLLER
SÖNDAGSÖPPET
nu på söndag den 5 maj
Kl. 14–17
Vårens skor har börjat komma in!
HJÄRTLIGT VÄLKOMNA!
Falköpingsvägen, Slutarp
ÖPPET:
Vard. kl. 10–12.30, 13.30–18
Lörd. kl. 10–13.
Tel. 335 98.

VÅRENS NYA TYGER!
BYXTYG: Eiserknit (flera färger), stuvar i denim 10:–/m.
KLÄNNINGSTYGER: Bomull, polyester, trisel m.m.
GARDINER: Såväl färdiga kappor som i metervara, bomull, acryl m.m.
TRASMATTOR: Handvävda, stora mattor från 150:–.
GOD SORTERING I SÄNGKLÄDER
TRÄNINGSOVERALLER
i nylonelasta
BARN från 20:–. HERR- o. DAM från 44:–.
Kinnarps Fabriksnederlag
Tel. 0515/331 86.

DET LÖNAR SIG ATT KONTAKTA
Ingvar Gustafssons Elektriska
SLUTARP – Telefon 333 69
när det gäller allt inom el-branschen!

200 firade Valborg i Frökind

Kinneveds Röda kors-krets Valborgsmässofirande rönte god tillslutning. C:a 200 personer deltog i firandet i Lokal Frökind. Kinneveds kyrkokör under ledning av kantor Margaretha Thor sjöng först "Vintern rasat ut" varefter flickkören sjöng "Hyacinter och tulpaner". Därefter sjöng båda körerna "Alla fåglar kommit ren". Talet till våren hölls av komminister Bengt Kullenberg, Skarstad, som också utbringade levet för våren.

Kyrkokören avslutade så med "Sköna maj".

Efter detta bänkade man sig i stora salen där en trupp unga dansare under ledning av danspedagog Kerstin Kollberg, Skövde, gav ett mycket uppskattat program. Efter kaffet kom så Bengt Kullenberg igen med en reseskildring i ord och bild från Israel. Den intressanta skildringen beledsagades av vältagna färgbilder.

På grund av brandrisken tändes ej majbålet.

Tångavallen

Fredag den 3 maj kl. 18.15

Norra Vånga—Slutarp

Söndag den 5 maj kl. 10.30

Falköpings Reservserie

Tomtens IF B-lag—

Slutarps IF B-lag.

40-talets Ricky Bruch lanthandlare i Kinnarp

40-talets Ricky Bruch hittar ni i Kinnarp. Gösta Arvidsson, 48 år, lanthandlare och olympiafemma i London 1948 var 40-talets kul- och diskusbjässe i svensk friidrott. Till skillnad mot Ricky Bruch är och var Gösta Arvidsson mycket blygsam i sina uttalanden. Nu när han ser tillbaka på händelserna under en intensiv period i slutet på 40-talet och början av 50-talet, gör han det med ett roat leende på läpparna och ett konstaterande: "visst var det en rolig tid, det var jätteroligt, det var kanonkul..." 2/5-74.

Det var bror Harry som förde in Gösta i kul- och diskusringen. Och det skall i sammanhanget också sägas att Harry var en riktig hejare han också.

Det började i Kinnarp och det blev en fortsättning i Falköpings AIK. Det var där Gösta bjöds de bästa möjligheterna att få utöva sina idrotter. Tack vare ett gott kularesultat på FAIK:s Danmarksturné 1948, kvalificerade sig Gösta till samma års olympiad i London.

Rekordhållare i kula var landslagskompisen Roland Nilsson från Westermalm med sina 16 meter. Gösta hade som bäst 15.95 och det var också kulan som upptog den mesta tiden.

– Jag brydde mej aldrig om att träna diskus. Förresten var det ganska omöjligt eftersom jag aldrig åkte in till stan och FAIK-träningen. Jag höll till i skogen vid Emma Lundgrens och där kunde jag ju inte gärna ge mej till å hiva diskus. Jag hade inte heller något eget diskusredskap.

48.43 var personbästa resultatet för Gösta i diskusringen.

Även om nu inte Gösta for till staden och tränade, så sågs han dagligen härja i Kinnarpsskogarna. Med kula och utan kula. På vintern gymnastiserade han med skivstången.

– Så visst tränade jag rationellt fast kanske ändå inte på det sätt som sker i dag.

Olympiaresultat 15.40 och bäste svensk gav genljud i den dåtida idrottsvärlden och Gösta var ett stort namn i friidrottssammanhangen. Det blev mycket resor och han representerade Sverige i flera landskamper ute i Europa. Vann det gjorde han också. Han deltog bl.a. i Europamästerskapen – på hösten 48 var han med på en Europaturné och hann med många framträdande och flera segrar.

Åren 1950 och 1951 blev han svensk mästare i kula med 15.26 resp. 15.51 som resultat. Han kan också till sin meritlista lägga flera andra – och tredjeplaceringar och segrar i JSM i kula och diskus.

Segerresultatet på olympiaden 48 var 17.12 och så långt stötte aldrig Gösta kulan.

– Samma år uppmätte jag 16.60 som bästa notering. Men det var på träning i Björkdungen borta vid Sörby. Och det räknas ju inte.

Gösta minns 1948 och åren däromkring som en rolig tid. Han minns också den gången han slog Roland Nilsson. Det var på Odenplan olympiaåret.

– Det var enda gången jag besegrade honom, ty i OS var vi inte i samma grupp och han kom inte till finalen. Så vi såg varandra aldrig.

Gösta Arvidsson och Rune Persson var under en tid goda FAIK-kompisar och reste omkring gemensamt på en rad tävlingar.

– Under min mest intensiva tid blev det minst en tävling varje vecka och det var stimulerande att få tävla så mycket.

Gösta deltog på Häggalan på Odenplan. Då hade han 14 meter som resultat.

Det var i början av karriären.

Vad säger då Gösta om dagens atleter i kul- och diskussammanhang?

– Dom är rent fantastiska. Och stora tunga. Nu väger dom 110 kilo – jag vägde 85.... Tekniken och träningen vinter-sommar är naturligtvis bidragande orsaker. Det handlade väl mer om att lära sig själv när jag var aktiv, även om Martin Jansson kom upp någon gång från Göteborg och distriktet skickade en instruktör vid något tillfälle.

Lade du någon vikt vid kosten?

– Jag åt vanlig mat och inga stora biffar – det var aldrig aktuellt då.

Den där händelserika dagen i Danmark (Viborg) som gjorde att Gösta kvalificerade sig för OS samma år, minns bl.a. de två FAIK-ledarna Lars "Mixan" Hultgren och Kalle Grehn.

När "Mixan" och skrivaren av de här raderna redigerade FAIK:s jubileumsbok kom Göstas bravad i Danmark på tapeten.

– Danskarna blev slagna med häpnad och tidningsherrarna plockade fram trästilen och skrev spaltmeter om kulkillen från Svedala.

För säkerhets skull skyndade Kalle, "Mixan" och de danska ledarna i väg för att väga kulan. Den höll vikten mer än väl och Göstas 15.72 lyste i eldskrift.

Gösta lade redskapen på hyllan som 27-åring.

– Pappa gick bort och annat fick ta min tid. Dessutom hade jag själv under flera år haft besvär av magsår och opererades 1954. Det var händelser som medförde att jag slutade med storidrotten. Jag har väl sedan dess gjort enstaka framträdanden och så sent som för tre år sedan var jag med i ett Falbygds mästerskap för skojs skull.

Gösta håller sig fortfarande á jour med vad som händer i idrottsvärlden, men några kontakter med sina gamla klubb- och landskompisar har han inte. Vid något tillfälle har han stött på någon av dem – han minns dem alla som trevliga, bussiga unga grabbar som verkligen hade roligt i sitt idrottsutövande.

BÅSSE

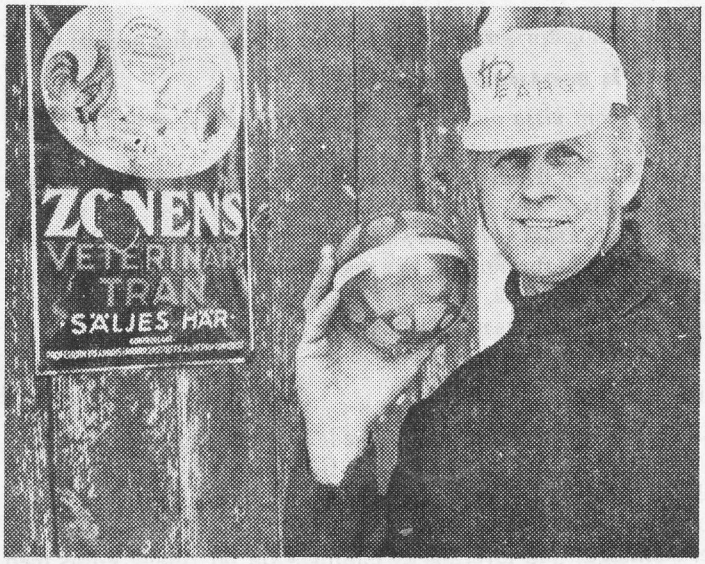

Gösta Arvidsson – OS-femma i London 1948.

GÖR SOM ALLT

FLER

OCH

FLER

Åk till affären med

LÄGRE PRISER

KINNARPS LAGER-FÖRSÄLJNING

Tel. 332 63

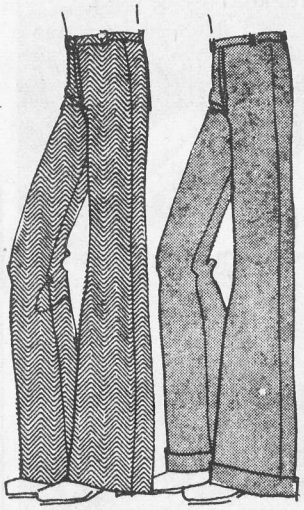

ÖPPET:
VARD. 11–19
LÖRD. 9–15

Aktiva Hem och Skola vill ha bad i Kinnarp

Föreningens ordf. Barbro Johansson, Kyrkskolan, Börstig.

2/5-79.

Frökinds hem- och skolaförening fortsätter i enlighet med sitt namn arbetet inom hela det gamla kommunområdet. Just nu berör det 185 barn och omkring 150 föräldrapar. De senare kallas till allmänt möte vår och höst, ett slags föreningsstämma. I övrigt sköter styrelsen det löpande arbetet. Anslutningen bland föräldrarna är ganska god, det kan utläsas av kassörens avgiftslista. Man tillämpar den tydligen kloka politiken att låta föreningsavgiften vara frivillig. Det har lett till att många föräldrar känt med sig att de vill stödja föreningen med en större avgift än den lilla som anges i stadgarna.

Utom sitt gamla namn behåller föreningen också gamla önskemål. Ett viktigt sådant är en badanläggning i Kinnarp. Det är ett gammalt önskemål från föräldrarnas sida. Det är emellertid tveksamt hur det går med den saken efter storkommunen, säger ordf. fru Barbro Johansson, Kyrkskolan, Börstig. Under alla förhållanden skulle medlemmarna beklaga om saken förföll. Det är inte nästvägs från t.ex. Börstig och Brismene till de fina baden i centralorten.

Föreningen fick bidrag från Frökinds kommun och har ansökt om sådant från storkommunen. Ännu har man ingenting hört om det.

Aktiviteterna har varit många, inte minst under sportlovsveckorna. Det ankommer nu på kommunens fritidsnämnd att sköta sportlovsveckan även i Frökind, men föreningen tror på ett samarbete. Under ett par år å rad har den ordnat familjeaftnar under sportlovsveckan, träffar för alla parter. En "alltträff" hölls också på Luciadagen i fjol varvid alla parter, barnen, föräldrarna och lärarna, träffades i skolan och föräldrarna fick vara med en stund i klassrumsmiljön.

Via kommunens anslag och medlemsavgifterna har föreningen kunnat stödja verksamheten i skolan och banden mellan hem och skola genom anslag bl.a. till barnens studiebesök och genom bokgåvor och lekmateriel för skolgården. Just nu arbetar föreningen med rikskampanjen "Barnet och trafikmiljön".

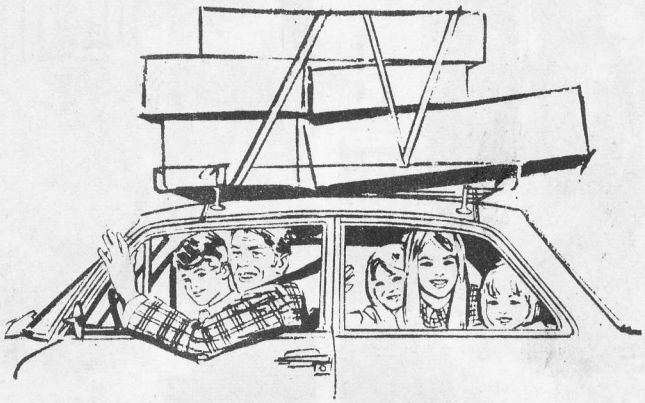

Här finns det mycket att hämta!

VÄLKOMMEN TILL VÅR STORA

MÖBELUTSTÄLLNING

som är fylld av moderna, praktiska och överskådligt exponerade möbler.

OBS! SÖNDAGSÖPPET
den 5 maj mell. kl. 14–17
Se vidare annons lördag

I VÅR FYNDAVDELNING
finner Ni mycket till verkligt
låga hämtpriser

MÖBELHUSET I SLUTARP

(Slutarps Möbelindustri f. d. lokaler Falköpingsvägen)
TEL. 0515/335 65.

VÅREN ÄR HÄR

Vi erbjuder till lågpris

TRÄDGÅRDSMÖBLER, CAMPINGSÄNGAR och -STOLAR, HAMMOCKAR, FRITIDS- och FOTBOLLSSKOR, FOTBOLLAR, MOTORGRÄSKLIPPARE 4-takt.

Ett besök hos oss lönar sig. Välkommen!

SAB SLUTARP SPORT- HEM- O. FRITIDSLAGER

SKOGSVÄGEN
SLUTARP

Öppettider: mån. – fred. 9 – 18
Lördagar 9 – 13

SLUTARP

Trivsamt kedjehus byggt 1971, inneh. 3 rum o kök, hall, badrum o wc. Vidbyggt garage o förrådsutrymme. Välplanerad lättskött tomt.

Kvalité och variation Slutarps-Köks märke

2/5-74.

En intressant Frökindsindustri är Slutarps-Kök i Slutarp, tidigare Rutmans Snickerifabrik AB. Där har i all tysthet ett chefs- och generationsskifte ägt rum. Fabrikör Manne Rutman överlämnade under fjolåret chefskapet till sonen Lennart, tredje generationen. Med namnändringen kan firman också sägas vara inne i ett nytt skede. Den har specialiserat sig på köksinredningar. Firman omsätter i år 6 milj. Den sysselsätter 27 man på produktionssidan och 4 i staben. Fabriksytan är nära 10.000 kvadratmeter.

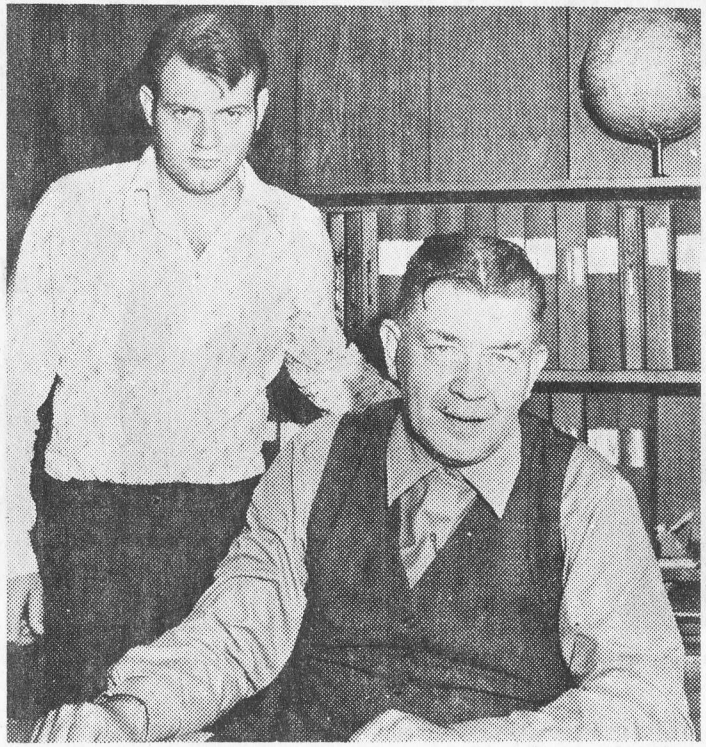

Tillfälligt tillbaka i chefsstolen. Manne Rutman överlämnade den i fjol till sonen Lennart.

Firman startades 1919 av byggmästare Karl Rutman, Manne Rutmans far. Efter bolagsbildning omkring 1958 har den byggts ut i etapper, senast 1972–73. Det var en avgörande etapp – den förändrade rent av stadsbilden i Slutarp. Infarten från norr har nu ett helt annat och prydligare utseende än för några år sedan med den moderna fabriken i förgrunden. Inåt betydde denna etapp en avgörande arbetsrationalisering i ändamålsenliga lokaler. Arbetsstyrkan har sålunda inte ökat i takt med produktionen, men firman är naturligtvis en stor tillgång för den lilla ortens arbetsliv.

Av intresse är firmans specialisering på köksinredningar. En titt på utställda produkter i de tidigare fabrikslokalerna antyder omedelbart att tyngdpunkten kanske ändå ligger väl så mycket på "inredning" som på "kök". Där visas utomordentligt vackra köksinteriörer, någonting utöver det vanliga i fråga om kvalitet och variation. De är en ny standard – som nog ännu inte är standard i de många hemmen. Detta slår strax ögat.

Att det ligger en tyngdpunkt på inredning i firmans verksamhet trots att det bara står "kök" i firmanamnet framgår också av att den, kanske, kommer att presentera badrumsinredningar. En animation åt det hållet hemfördes av gamle fabrikören från en resa i Frankrike nyligen. Han reser ofta ut och hemför, inte ritningar utan intryck. Därefter utformas produkten hemma.

Av intresse är Slutarpsfirman vidare som "företagsmodell": en man, ett framväxande företag. Denna typ av företag har haft stor betydelse för vårt näringsliv, och Slutarpsfirman är nog typisk. Otypisk är den så till vida att hela framväxten är självfinansierad, från första ögonblicket till nu.

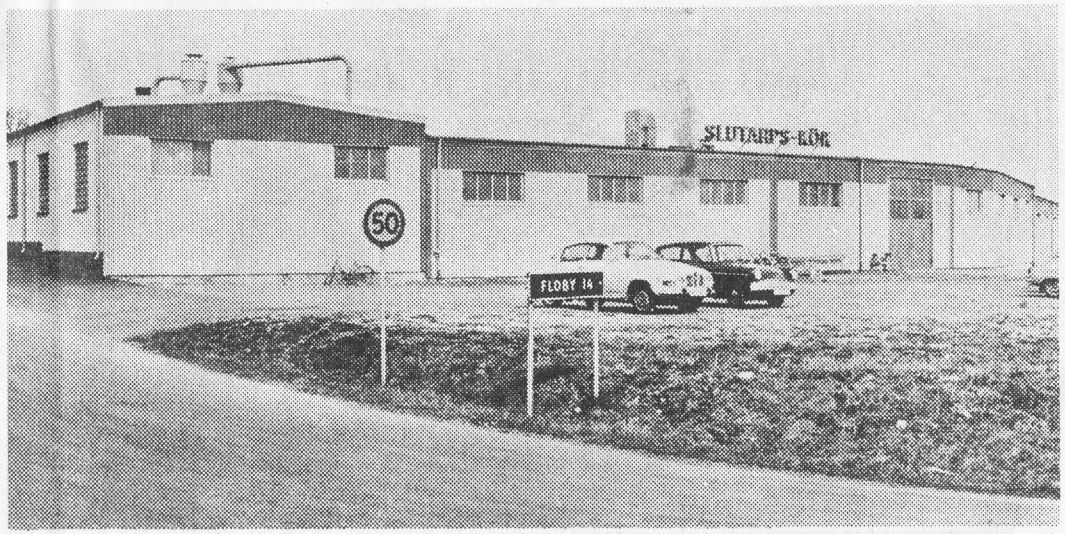

En modern fabriksbyggnad

Klädinsamling

Kinneveds Rödakorskrets har under tiden 6–11 maj klädinsamling. Hela och rena kläder kan lämnas till affärer i Kinnarp och Slutarp samt till RK-funktionärer.

11/5-1974

Maskinarbetare

sökes till bl.a. ytbehandlingsavdelningen

KINNARPS KONTORSMÖBLER

Kinnarp, tel. 0515/333 70.

slutarpskök

FÖRSÄLJES GENOM FRIGGERÅKERS RÖR OCH ELECTROLUXSPECIALISTEN Leif Pettersson AB.

AB RUTMANS SNICKERIFABRIK

SLUTARP

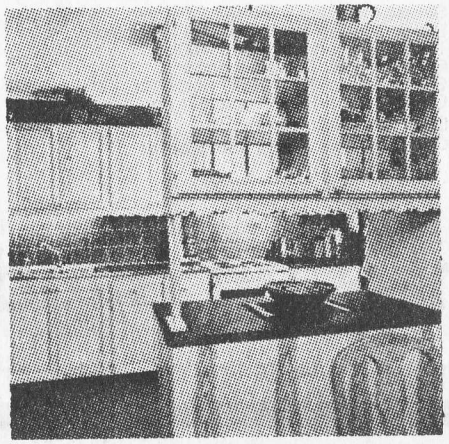

Skörden i gång på Mönarp – fina gräsmattor grödan

2/5-74.

Ragnar Browall i "slåttermarkerna" med två medarbetare, Göran Silvander, Kinnarp, och Tommy Johansson, Göteve.

På Mönarp är skörden i gång – den är där utsträckt över tiden april – oktober. Som bekant odlas på Mönarp, sedan 1968, g r ä s m a t t o r. En titt på verksamheten några år efter starten är av intresse. Inte minst är kundlistan det. Godset levererar färdiga, omedelbart utläggningsbara gräsmattor till de stora byggföretagen i landet, Skånska Cement, Armerad Betong, ABV, BPA etc. Årsleveransen till var och en av de stora kunderna är minst 30.000 kvadratmeter. Naturligtvis har också mindre kunder sin chans. Men leveranser under 200 kvadratmeter är inte möjliga att expediera.

Rörelsen är organiserad som stordrift. Varje dag under skördesäsongen levereras 2.500 kvadratmeter. Det betyder att inemot 60 ton "gröda" varje dag transporteras bort från markerna på Mönarp. Detta kräver ett i detalj organiserat transport- och distributionssystem. Godset har ett avtal med ASG om den uppgiften. Vid gården arbetar sex man. Det är ingen stor styrka vid detta intensiva "jordbruk". Driften är rationaliserad som i en fabrik. Specialaggregat skär upp turfen och fördelar den på lagom stora längder. Av dem blir det lagom stora rullar som placeras på lastpallar, ett slags öppna containers. Dessa placeras av lyfttruckar på transportörens vagnar och når efter några timmar beställarna i Stockholm, Göteborg, Malmö och på andra orter.

Socialt behov

Det är av intresse att notera de stora avnämarna inom byggnadsindustrien. Arligen byggs mycket bostäder, årligen anläggs stora grönytor enligt folks behov av några väna kvadratmeter frisk natur omkring sig på sina boplatser. Man kan säga att leveranserna från Mönarp motsvarar ett socialt behov. Detta understryks av den ökande leveranstiden. Den är nu 16 dagar. Troligen är en "Mönarpsmatta" också en säkrare och billigare kalkyl för byggaren än tvånget att på egen hand anlägga gräsmattor i nya bostadskvarter och nödgas svara för deras groning och framväxt under ett par år. Bland de stora beställarna är vidare kommunerna.

Pionjär

På Mönarp är nu 300 hektar av godsets 900 utlagda för denna produktion. Godset hör till pionjärerna i vårt land – det finns bara 3–4 gräsmatteodlare i Sverige. Bland dem är Weibulls och Electrolux. Och så godsägare Ragnar Browall på Mönarp. Det finns ingen fack-sammanslutning i Sverige, hr Browall är direktmedlem i amerikanska ASPA = American Sod Producers Association. I USA går utvecklingen på området snabbt framåt. Medlemmarna informeras om alla rön vid konferenser och genom publikationer.

Av intresse ur allmän odlingssynpunkt är frågan om jordmånen vid odling av gräsmattor. Från varje kvadratmeter förs vid varje skördetillfälle ca 23 kilogram material bort.

Det har visat sig, säger hr Browall, att förlusten av jordmaterial bara motsvarar den vid en normal potatisskörd. Förlusten ersätts snabbt på jordarna vid Mönarp. Efter skörden besås ytan omedelbart på nytt – sådden innehåller ängsgröe, rödsvingel och rödven – och en ny turf är på väg. Den hålls kort genom klippningar, varvid gräs avfallet snabbt bildar ny mull. Jordarna på Mönarp är ovanligt passande för denna specialodling. De består av stenfri organisk mylla.

FALKÖPINGS KOMMUN

VATTNINGSFÖRBUD

På grund av begränsad pumpkapacitet och reservoarvolym införes fr.o.m. i dag vattningsförbud i följande samhällen inom Falköpings kommun:

Broddetorp
Stenstorp
Vartofta
Kättilstorp
Slutarp – Kinnarp
Odensberg
Floby

Förbudet gäller trädgårdsbevattning med slang och spridaranordning. Om behov föreligger av andra stora vattenuttag måste skötare eller maskinist vid resp vattenverk **ovillkorligen** kontaktas för tillståndsgivning.

GATUKONTORET

Kinneveds Rödakorskrets

anordnar klädinsamling den 6–11 maj. Inlämning på sedvanligt sätt i samtliga livsmedelsaffärer i Kinnarp och Slutarp samt hos Astrid Andersson, Axtorp, Bertil Andersson, Vårkumla, Bygdegården, Luttra och hos Ingegärd Larsson, Sköttning. Hela och rena kläder mottages med största tacksamhet. Stor brist förekommer framförallt på babykläd

Kinneveds Rödakorskrets

Kioskinbrott i Slutarp

Kiosken vid en bilfirma i Slutarp har under första maj-helgen utsatts för inbrott. Rutan till kioskens säljlucka har krossats och varor för c:a 600 kr saknas. Det stulna utgörs av cigarretter, kontanter samt en mindre kvantitet med choklad.

4/5-74.

Kinneveds RK höll pensionärstträff.

Kinneveds Rödakorskrets anordnade i torsdags en pensionärsträff på Kinnarps pensionat och ett trettiotal pensionärer hade mött upp för en stunds underhållning på eftermiddagen. Rödakorskretsens vice ordförande Astrid Andersson hälsade välkommen till träffen och sedan var det dags för sång av populäre sångarpastorn Torbjörn Lantz som sjöng, och berättade om sina sånger. Efter ett uppehåll i musiken då man drack kaffe fortsatte pastor Lantz med ännu ett par sånger.

Pensionärsträffens äldsta deltagare, fru Amanda Larsson, Kinnarp, fick mottaga en bukett blommor och ett gratislotteri med tio krukväxter i pris hölls.

SÖNDAGSÖPPET

JUST NU I VÅR FYNDAVDELNING

SOFFGRUPPS HÖRNOR

till fyndpris från **1.390**

I MORGON kl. 14–17

FÖR ER SOM SKALL SÄTTA BO

Komplett vardagsrum

SOFFGRUPPSHÖRNA 3 sits-soffa, 2 sits-soffa + fåtölj i valfria färger
BOKHYLLESERIE 3-sekt.
med bar- och vitrinskåp
SOFFBORD, HÖRNBORD,
BORDSLAMPA, MATTA
Träslag: valnöt, vitlack.
Tillägg för jackaranda 300:–
För den prismedvetne. Tjäna c:a 1.000:–
på att köpa komplett rum.

2.990

MÖBELHUSET I SLUTARP

FALKÖPINGSVÄGEN, SLUTARP. TEL. 0515/335 65

fortg.

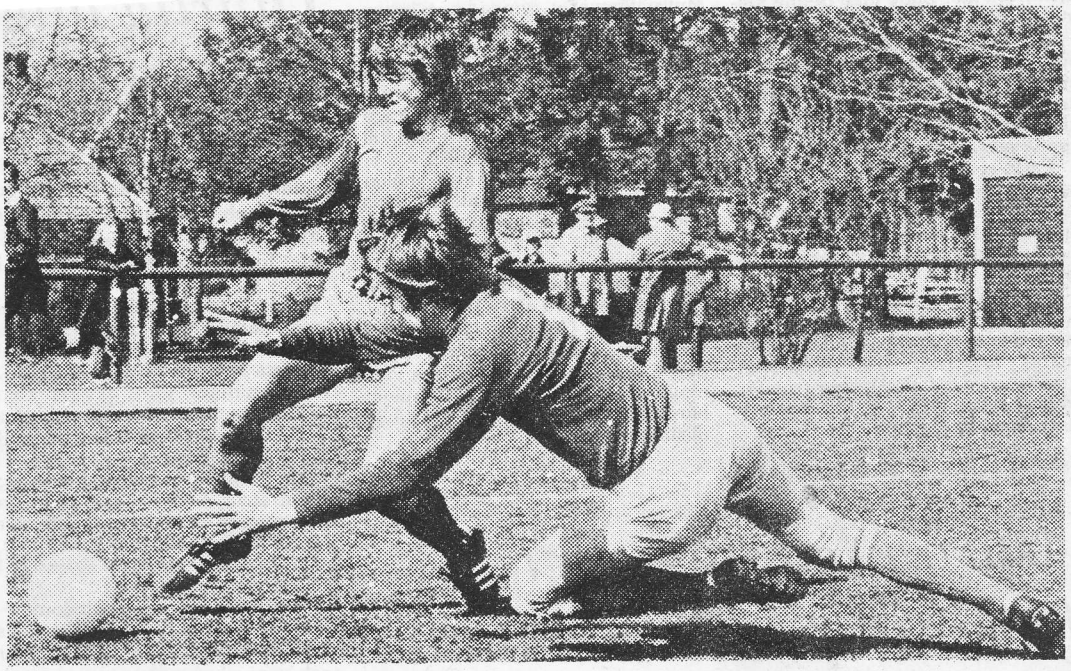

Thomas Westerberg rycker fram.

Buskbrand i Slutarp

Ett område på c:a 100 gånger 100 m vid Kotarp i Slutarp, brändes av vid en brand under tisdagseftermiddagen. Branden fick gott fäste i den buskvegetation som nu brändes bort. Falköpings brandkår fick larmet 16.05 på eftermiddagen och ryckte ut med elva man och tre fordon och efter ett par timmars arbete var branden släckt. Orsaken är ännu oklart.

9/5-74.

"Barnens bibel" i Kinneveds kyrka

Vid högmässan i söndags, Reformationsdagen utdelades barnens bibel till 24 barn i Kinneveds församling.

Gudstjänsten var anordnad som familjegudstjänst. För det musikaliska inslaget svarade miniorerna under sina ledare Astrid och Barbro Andersson. Barnen sjöng flera sånger bl a "Lova Herren sol och måne", "Jag är ej för liten", "Jesus älskar mig jag vet".

Katarina Andersson spelade tvärflöjt, Maria Nilsson fiol och Birgitta Svensson blockflöjt.

Kyrkoherde Hagnerud ledde gudstjänsten och förde de närvarande in i bibelns rika värld. Han frambar även församlingens tack till alla duktiga ledare i de olika grupperna.

En god kollekt upptogs till folkhögskolan i Hjo. Kyrkan var fullsatt. Det ungdomliga inslaget var mycket stort. Vid orgeln tjänstgjorde rektor Bengt Kjellström.

Beg. bra bilar

Renault 16 TL	**1972**	**Peugeot 204 Combi**	**1969**
blå, 3.700 mil	17.400	blå, 8.700 mil	9.400
Renault 16	**1971**	**Saab V4 96**	**1970**
blå, 6.300 mil	14.500	vit, 6.000 mil	11.200
Renault 6	**1971**	**Saab V4 Combi**	**1968**
gul, 6.400 mil	10.300	röd, 9.600 mil	8.200
Renault 4	**1972**	**Saab 96**	**62/63**
röd, 4.500 mil	11.400	grå, 10.800 mil	1.900
Renault 4	**1967**	**VW 1300**	**1968**
vit, 6.300 mil	5.700	blå, 9.700 mil	7.400
Renault 10	**1969**	**Audi 70**	**1966**
vit, 7.300 mil	7.400	vit, 10.500 mil	3.400

AB Bil & Motor

SLUTARP

Telefon 0515/333 30

Slutarps första poäng, 2–0

9/5-74.

Slutarp tog båda poängen i fredagskvällens Tångamatch där siffrorna skrevs till 2–0 och där båda målen kom till i andra halvlek. Spelet var i stort sett jämnt fördelat matchen igenom dock med en märkbar press från Norra Vångas sida efter det att Slutarp tagit ledningen med 1–0.

Som nämnts slutade den första halvleken mållös men gästerna hade en god chans att ta ledningen på straff redan i början av matchen, men straffbollen räddades av Gustaf Eckerlid. Förspelet till straffen var att Thomas Rehn räddade ett skott med händerna på mållinjen.

Strax efter pausvilan kom så Slutarps första mål och det var Per-Olof Gustafsson som svarade för detta. Detta utlöste en viss aktivitet från gästernas sida, dock utan resultat. Det blev istället hemmalaget som genom Peter Jansson ökade till 2–0 en kvart före slutsignalen.

De bästa betygen i hemmalaget går denna gång till Roger Andersson på mittfältet samt kedjans Thomas Andersson och Peter Jansson.

Norra Vånga svarade stundtals för gott spel, men laget hade inga egentliga toppar.

Lennart Qvick, Kinnarp, dömde tillfredsställande.

GESON

Lärarbostad i Kinnarp på auktion

9/5-74.

Kommunen säljer lärarbostäder i Kinnarp. Kommunstyrelsen beslöt vid sitt sammanträde igår att försälja fastigheten Hassla 2:83 i Kinneveds socken – d.v.s. lärarbostaden söder om Kinnarps skola – på offentlig auktion.

Fastigheten har en areal på 2.293 kvadratmeter och byggnaden innehåller två lägenheter. Taxeringsvärdet är 108.000 kr.

"Cykel-utmaningen"

Tävling mellan Falköping, Floby och Slutarp-Kinnarp från månd. den 13 maj. Från Floby kan man cykla till EM:s kiosk, Falköping, öppet kl. 10–21, eller till Texaco, Kinnarp, vardagar kl. 8–17, därefter Kinnarps Kiosk (Elmestrand) vard. kl. 17–21, lörd. 15–21, sönd. kl. 9–11, 14–21.

Korpen i Floby

Lagen på Kinnemo söndag

Kinnarp gjorde förra helgen fint ifrån sig och slog otroligt hemmastarka Ahlafors med 3–0. Kan detta tas som tecken på att Kinnarp kommit i rejäl vårform, eller var det Ahlafors som hade en dålig dag. Dessa frågor blir det för Kinnarp att besvara, då man på söndag ställs mot topplaget Vårgårda IK på Kinnemo.

Gästerna har hittills tagit full pott i serien. Senast blev det en 3–1-vinst mot Tråvad. Det kan bli en intressant match som följande 26 herrar har att utkämpa på söndag.

Kinnarp

1. Tommy Pettersson
2. Christer Johansson
3. B O Engstrand
4. Bengt Persson
5. Anders Ek
6. Benny Carlqvist
7. Tony Persson
8. Thomas Johansson
9. Kenneth Palmqvist
10. Thomas Westerberg
11. Gösta Eek
12. Thomas Karlsson
13. Anders Ivansson

Vårgårda IK

1. Lars-Björne Johansson
2. Stig-Olof Berg
3. Stig Johansson
4. Björn Ekman I
5. Lennart Anderberg
6. Bo Krall
7. Bernt Helgesson
8. Tore Bertilsson
9. Marcus Alden
10. Ove Johansson
11. Björn Ekman II
12. Håkan Arvegård
13. Sven-Åke Hallner

Samling Kinnemo 13

Domare: Björn Kjällgren, Vara.

Långa Vårgårdaben räddar målet från påhälsning

7/5-74.

Vårgårdas tredje raka kom mot Kinnarp-2–1

Vårgårda tog sin tredje raka seger genom att på söndagsmiddagen besegra Kinnarp med 2–1 i en i dubbel bemärkelse blåsig tillställning på Kinnemo. I den kraftiga vinden behagade bollen ta många underliga turer och spelarna hade vissa besvär att få kontroll på spelverktyget. Det var en bidragande orsak till att matchen blev lite kantig med framför allt i andra halvlek, många avblåsningar för frisparkar.

Det bjöds i första halvlek hygglig fotboll, där Kinnarp hade fördelen av medvind. Båda lagen hade en del fyndiga anfall och ett visst övertag från hemmapojkarna gjorde att man trodde på utdelning i mål också. Men det blev gästerna som tog ledningen. Efter bra förarbete av Ove Johansson kunde Marcus Aldén i stor trängsel framför hemmamålet slå in 0–1.

Kinnarp gick omgående till motattack och det var bara millimetrarna som skiljde från utdelning när Benny Carlqvist fick fritt fram. En förlängd fot räddade målet från påhälsning och följden blev en resultatlös hörna.

Kvittering på straff

Kvitteringen kom i 36 minuten. Thomas Westerberg behandlades något omilt av gäst-försvaret och domaren fann förseelsen så grov att han flöjtade för straff. Benny Carlqvist gjorde inget misstag på den chansen utan kvitteringen var ett faktum.

Till matchens mer öppna chanser räknar vi den som Gösta Ek hade i 38 minuten, men bollen sögs upp av en Vårgårdaspelare.

Vinden hade betydelse och därför satte jag inga slantar på ett avgörande för Kinnarp i andra halvlek, då gästerna med vinden i ryggen bättre kom till sin rätt utan att för den skull gå fram i några mer rätlinjiga försök. Det blev på det hela taget en slätstruken andra del, där Bosse Krall avgjorde med 2–1 efter 20 minuter.

Vårgårda borde i 37 minuten haft straffspark. Anders Ek attackerade bryskt en Vårgårda-it och slika tag skall normalt ge straff.

Kinnarp hade mot slutet några ettriga försök, men genomgående fastnade bollarna hos det väl samlade gästförsvaret. Undantag ett par gånger då Gösta Ek ryckte fram på sin kant. Bl.a. fanns en kvitteringschans i 42 minuten, men långe reslige Lars-Björne Johansson hade magnetkraft i nyporna.

B-O bra

I det bakre Kinnarpsförsvaret har B-O Engstrand anledning att känna sig tillfreds med sin dag. Det gäller i stort sett hela försvaret som inte avslöjade några påtagliga brister.

Däremot hade jag i vår väntat mej mer initiativ från mittfältsdelen, där spelande tränaren Benny Carlqvist gick fram bra i första halvlek och då hade visst stöd av Tony Persson.

Thomas Westerberg var oroskälla för gästerna i första halvlek, men tröttnade i andra halvlek.

Krut i Ek

Då var det istället mer krut i Gösta Ek, men som helhet var den främre linjen en besvikelse. Lagkaptenen Kenneth Palmqvist har mycket av slitvarg över sig, men den här dan överdrev han bollhållandet vid ett par tillfällen till nackdel för spelet.

Bra material

Vårgårda har i flera år haft ett bra material att jobba med och det skall bli intressant att se om laget kan fullfölja den goda inledningen med tre raka segrar. Där finns Ove Johansson och Marcus Aldén i anfallet och där finns ett kraftfullt försvarsblock med bl.a. Björn Ekman och målvakten Lars-Björne Johansson.

Björn Källgren, Vara, dömde – möjligen kunde han sparat några frisparkssignaler.

Cirka 150 personer tittade på.

BÅSSE

HELTÄCKANDE
till lågpris
Prisex: 100 % nylon 400 cm bredd, pris per kvm från **27:50** m.m.
Stuvar i heltäckning.
STIM MATTOR AB
Kvarng. 10, Slutarp
(intill Rutmans kök)
Tel. 0515/335 70
Öppet: vardagar 9–18
Lördagar 9–14.

Kinnemo

söndag kl. 14.00
Div. IV Västra
Vårgårda IK
Kinnarps IF
Matchbollen skänkt av Kinnarps IF:s damklubb.

Slutarps IF D-jun: Jerker Hellström, Christer Ohlsson, Ulf Brage, Niklas Eckerlid, Anders Malmgren, Michael Forsberg, Robert Lindström, Magnus Johansson, Magnus Ekman, Niklas Ölander, Jörgen Svensson, Sören Ungh. Match mot Vartofta. Samling Tångavallen söndag 13.30.

Slutarps IF C-jun: Gunnar Källén, Martin Lindroth, Sören Lundin, Niklas Eckerlid, Ove Karlén, Robert Lindström, Magnus Ekman, Magnus Johansson, Michael Forsberg, Ulf Brage, Christer Ohlsson. Match mot Sandhem. Samling Tångavallen idag 10.30.

KINNARPS IF
Kvartalsmöte
torsdag 9 maj
Klubbstugan Kinnemo kl. 19.30. Möt upp mangrant.

KINNEVED
Kyrkofullmäktige kallas till ord. sammanträde i församlingssalen, Axtorp, torsdagen den 16 maj 1974 kl. 19.00.
Ordförande.

Plastmattor
säljes på torget onsdag
Tel. 333 64.
Göte Carlsson
Slutarp.

forts.

slutarpskök

FRÅN AB RUTMANS SNICKERIFABRIK – SLUTARP

FÖRSÄLJES GENOM

Järn
FALKÖPINGS
ENTREPRENAD A-B
Bygg

RITNINGAR
OCH FÖRSLAG
UTFÖRES
UTAN EXTRA
KOSTNAD

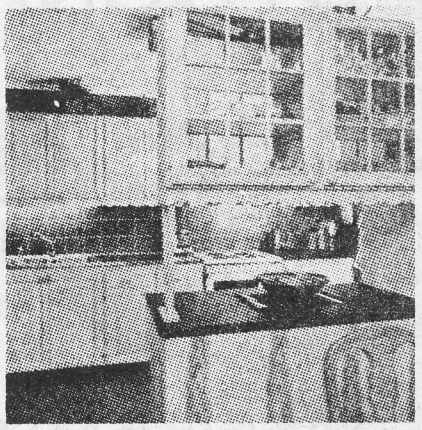

ÖSTERÄNGSGATAN 1
TEL. vx 0515/170 35

Div. IV

Kinnarps IF – Falköpings Bollklubb

fredagen den 10/5 kl. 18.30

Matchbollen skänkt av Konsum Stormarknad, Falköping.

LAGERCHEF

Vi söker en man som självständigt kan sköta vårt reservdelslager för Renault.

AB Bil & Motor

SLUTARP
Telefon 0515/333 30.

Lagen på Falevi fredag

9/5 -74.

Det drar ihop sig till Falköpings kommuns första derby i division IV. På fredag drabbar nämligen Falköpings BK och Kinnarp samman på Falevi.

Utgången förefaller mycket svårtippad, som alltid då det rör sig om match av derbykaraktär. Det är f.n. FBK som är bäst placerade i serien. Laget har skrapat ihop fyra poäng och ligger med dessa på fjärde plats i tabellen.

Tre steg längre ner ligger FBK:s fredagsmotståndare, som endast fått ihop två poäng.

FBK har några småskavanker att dras med inför derbyt. Så är t.ex. C G Hallberg och Jonny Johansson inte helt kuranta, och därför har FBK-ledningen sett sig nödsakad att ta ut en 13-mannatrupp utan att kunna avgöra vilka som skall spela från början.

– Dagsformen kommer att fälla avgörandet, tror FBK:s lagledare Sture Hjelm.

De båda lagen är formerade på följande sätt:

Falköpings BK:
Tony Fredriksson
S O Svensson
Leif Andersson
Börje Näsström
Hasse Karlsson
C G Hallberg
Leif Karlsson
Harald Högberg
Jonny Johansson
Håkan Thorell
Åke Lindberg
Sigge Croona
Jörgen Thorell
Samling klubblokalen 16.30.

Kinnarps IF:
Tommy Pettersson
Christer Johansson
B O Engstrand
Anders Ek
Bengt Persson
Tony Persson
Benny Carlqvist
Roland Moberg
Thomas Johansson
Thomas Karlsson
Thomas Westerberg
Gösta Eek
Kenneth Palmqvist
Anders Ivansson
Samling Caféet 17.

Slutarps missionshus

På söndag hålls vårfest i missionshuset. Det blir medverkan av missionär Irene Wernehag, som för tillfället är hemma i Sverige. Hon är missionär i Västpakistan. Det blir också medverkan av Inger och Kurt Rydberg.

11/5-74.

Byggenskapen i Frökind

I Frökinds kommun färdigställdes 1973 19 bostadslägenheter, alla i småhus, konstaterar statistiska centralbyrån i publikationen Bostadsbyggandet 1973.

Byggherre för de nyuppförda lägenheterna var i 6 fall något allmännyttigt bostadsföretag och i 13 fall någon byggherre inom den privata sektorn (egnahemsbyggare, privata företag, organisation o d). 4 av lägenheterna var uppförda med statliga lån.

SLUTARPS MISSIONSHUS

Sönd. 15.00 VÅRFEST Missionär Irene Wernehag, Inger o. Kurt. Offer. Servering. Välkomna!

ATT HYRA

2:a och 6:a
i Slutarp lediga.
Tel. 335 27.

Frökinds Tennisklubb öppnar banorna för spel i morgon.

11/5-74.

LOPPMARKNADEN I SLUTARP

blir i år den 8 juni. Har Ni något överblivet bohag som upptar utrymme, ring oss, vi hämtar, allt passar, tel. 333 00, 331 19. Vi inköper även bohag från hela hem.

Slutarps Samhällsförening - SIF

Färsk fisk

försäljes från bil direkt från fiskhamnen i Göteborg fredagar utanför

Glanséns, Trädet kl. 9.00–10.00
Rosmans Eftr., N. Åsarp kl. 10.00–10.45
G. Wilgotsson Ica, Kinnarp kl. 11.00–11.30
Prisex: **Rödtunga 1.25 st.**

FBK tog rättvis seger i första kommunderbyt

11/5-74.

Det första kommunderbyt för Falköpings vidkommande utkämpades på fredagskvällen på Falevi. Det var FBK och Kinnarp som gjorde upp om poängen. Det blev tämligen hårt och opolerat spel och efter 2–1 i halvtid gick segern till hemmaspelande FBK med 3–1

Falköpings BK öppnade med rejält tryck mot Kinnarpsmålet, och gästerna försvarade sig med näbbar och klor. Ofta blev det rent fula efterslängar och hårda satsningar efter motståndarbenen.

Kinnarp stack emellan med en del farliga kontringar, och mestadels var det Benny Carlqvist som skickade fram Thomas Westerberg.

Efter 19 minuter blev nämnde Thomas fint framspelad. Han föreföll vara i skottläge men kom för långt ut på vänsterkanten. Därifrån arbetade han sig frenetiskt in mot mål trots uppvaktning av två FBK-backar och lyckades till sist slå bollen in framför mål, där Gösta Eek slog in den i nätet.

1–1 föll efter 25 minuter. Hasse Karlsson slog ett snyggt inlägg från vänsterkanten och Håkan Thorell mötte och slog bollen i mål.

I första halvlekens slutminut fick FBK en straff, sedan en Kinnarpsspelare enligt domaren tagit bollen med hand. Sigge Croona slog bollen, målvakten Tommy Pettersson hade en hand på den inte alltför välriktade bollen men förmådde inte hålla den.

I andra halvleken var spelet ganska jämnt, men det var fortfarande FBK som hade de fetaste chanserna. Flera gånger var Falköpingsspelare i fina lägen men det gick lite för långsamt för att bli riktigt vasst.

I den 40:e minuten gjorde FBK sitt 3–1-mål och det var en snygg sak. Leif "Sula" Karlsson mötte ett inkast med en bicycletas hittade Jörgen Thorell, som slog till på halvvolley och bollen gick direkt upp i nättaket, utan chans för den förträfflige Kinnarpsmålvakten Tommy Pettersson.

Bäst jämte målvakten var Benny Carlqvist, på mittfältet. Innerbackarna gjorde också ett starkt jobb, liksom Thomas Westerberg.

FBK hade sina främsta i Leif "Sula" Karlsson, Harald Högberg och Leif Andersson. Mycket bra var också Håkan Thorell och Jonny Johansson.

Ingemar Johansson, Skövde, var domare, och han skötte sig mycket bra.

BERNT

Sigge Croona i ett genombrottsförsök stoppas effektivt av Kinnarpskaptenen Kenneth Palmqvist.

Folkabo 3–1-vann

14/5-74.

Folkabo mötte på söndagen Slutarp på hemmaplan och vann med 3–1 efter 1–1 i halvtid. Det var ett ganska rättvist resultat då Folkabo hade det mesta av spelet hela tiden. För övrigt var det ingen större match då Slutarp mest låg på försvar.

Roland Ljungblom och Rune Johansson var Folkabos bästa spelare i försvaret. Bo Fogelberg gjorde sin hittills bästa match i Folkabo. Han spelade fram sina lagkamrater väldigt fint. I kedjan var som vanligt Jan Ekholm den tongivande.

I Slutarp gjorde målvakten Gustav Eckerlid ett mycket fint arbete och vidare var bröderna Karlstedt i försvaret också bra. Kedjan fick däremot inte ut någonting av sitt spel.

Målgörare för Folkabo: Jan Ekholm, Kent Sandén och Roland Ljungblom, för Slutarp: Ingvar Johansson.

Bra domare var Arne Jonsson, Falköping.

Div IV Västergötland Västra

Hol–IFK Trollhättan 1–1
Falköpings BK–Kinnarp 3–1
IFK Vänersborg–Tråvad 1–3
Vårgårda–FAIK 2–1
Ahlafors–Gerdsken 2–0
Trollhättans FK–Vänersborgs IF 0–0

Vårgårda	4	4	0	0	8–3	8
Trollhättans FK	4	3	1	0	4–1	7
FBK	4	2	2	0	6–3	6
Vänersborgs IF	4	1	3	0	6–4	5
Tråvad	4	1	2	1	7–7	4
Ahlafors	4	1	2	1	7–8	4
Gerdsken	4	1	1	2	6–6	3
IFK Vänersborg	4	1	1	2	5–7	3
Hol	4	1	1	2	4–8	3
Kinnarp	4	1	0	3	5–6	2
FAIK	4	0	2	2	4–6	2
IFK Trollhättan	4	0	1	3	3–6	1

Div VI Falköpingsgruppen

Borgunda–Kvänum 2–1
Rapid–Kättilstorp 0–0
Larv–Grolanda 2–3
Norra Vånga–Valtorp 2–1
Folkabo–Slutarp 3–1

Borgunda	4	3	1	0	6–3	7
Larv	4	3	0	1	10–8	6
Valtorp	4	2	1	1	14–6	5
Folkabo	4	2	1	1	15–8	5
Grolanda	4	2	1	1	8–6	5
Kvänum	4	2	0	2	9–6	4
N Vånga	4	2	0	2	7–7	4
Slutarp	4	1	0	3	7–14	2
Rapid	4	0	1	3	1–6	1
Kättilstorp	4	0	1	3	5–18	1

Östra Skaraborgs reserv

Borgunda–Hörnebo 3–2
Fröjered–Brandstorp 1–3
Vartofta–Ransberg 4–5
Mullsjö–Kinnarp 1–1
Falköping–Skövde 9–0

Brandstorp	4	4	0	0	16–5	8
Fröjered	4	3	0	1	18–8	6
Kinnarp	4	2	2	0	11–4	6
IFK Falköping C	4	2	1	1	21–5	5
Mullsjö	4	1	2	1	8–9	4
Borgunda	4	1	1	2	10–14	3
Ransberg	4	1	1	2	11–20	3
Vartofta	4	1	0	3	12–17	2
Skövde FF	4	0	2	2	3–16	2
Hörnebo	4	0	1	3	5–17	1

Falköpings reserv

Åsarp–Trädet 1–3
Valtorp–Floby 2–2
Tomten–Falköping 2–2
Rapid–Sandhem 1–4
Kättilstorp–Slutarp 4–2

Floby	4	2	2	0	13–8	6
Trädet	4	3	0	1	9–5	6
Sandhem	4	2	1	1	12–7	5
FBK C	4	2	1	1	11–7	5
Tomten	4	2	1	1	10–11	5
Rapid	4	2	0	2	10–7	4
Valtorp	4	1	2	1	7–11	4
Kättilstorp	4	1	1	2	8–12	3
Slutarp	4	1	0	3	9–12	2
Åsarp	4	0	0	4	4–13	0

Maskinarbetare

sökes till bl.a. ytbehandlingsavdelningen

KINNARPS KONTORSMÖBLER

Kinnarp, tel. 0515/333 70.

Skytte 18/5-74.

Falköping – Kinnarp 144–149

Bästa skyttar i Falköping: Harry Arvidsson och Bertil Högberg 23, Sture Nilsson 22 och Sture Karlsson 21.

Kinnarps bästa skyttar var Gunde Johansson 24 samt Conny Johansson och Lars Brodd 21.

SLUTARP

Trivsamt kedjehus byggt 1971, inneh. 3 rum o. kök, hall, badrum o. wc. Vidbyggt garage o. förrådsutrymme. Välplanerad lättskött tomt.

EN REJÄL PROVKÖRNING ÄR ENDA SÄTTET ATT LÄRA KÄNNA FRAM-HJULSDRIVNA RENAULT.

Kom till oss och låt oss göra den tillsammans, vi har lagt upp en trevlig tur. Kurvor, för att visa väghållningen. Raksträckor för att du skall känna stabiliteten. En bit inne i stan, så du kan uppleva den korta vändradien och den smidiga manövreringen.

RENAULT

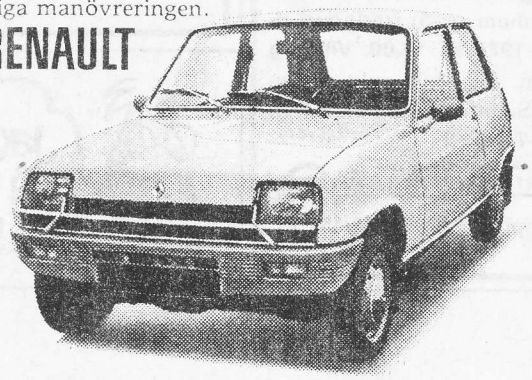

RENAULT 5: Utanpå hälften så stor som en stor bil, inuti gott om plats för fyra med bagage. Lastvillig genom sin stora dörr bak.
Provkör redan idag, så du kan få en klar uppfattning.

AB Bil & Motor
SLUTARP
Telefon 0515/333 30

Lån

Länsstyrelsen motsätter sig inte i yttrande till regeringen att Falköpings kommun får tillstånd att ta upp ett 25-årigt amorteringslån på 1,6 milj. kr.

Lånet skall användas till om- och tillbyggnad av ålderdomshemmet Frökindsgården.

16/5-74.

Skadegörelse i Slutarp

Under veckoslutet har två lokaler i Slutarp utsatts för inbrott och skadegörelse. Genom att slunga en sten genom ett fönster har någon eller några tagit sig in i lekskolan. En grammofonskiva, en grammofon samt drygt 200 kr i kontanter stals. Skadegörelsen var omfattande. Också Lokal Frökind utsattes för ett inbrott och även här har vederbörande tagit sig in genom att slå ut ett fönster. Inget har stulits men gärningsmännen åstadkom viss skadegörelse.

16/5-74.

TÅNGAVALLEN SLUTARP

Fredag kl. 18.30

LARVS FK SLUTARPS IF

Matchbollen skänkt av Olle och Curt Karlén Lastbilsåkeri.

★

Lördag kl. 15

Valtorps IF B – Slutarps IF B

Kinnemo

Söndag kl. 18.00

Div IV västra

IFK Vänersborg – Kinnarps IF

Larv 4–0-vann över Slutarp

Efter att i första halvleken legat under med 1–0 gick Slutarpselvan till andra halvlek i förhoppning att utjämna och eventuellt göra ett vinstmål. Därav blev dock intet och sedan gästerna tagit ledningen med 2–0 i 20:e minuten gick det mesta i baklås för hemmalaget. Det verkliga raset kom under matchens sista fem minuter då Larv gjorde två av sina fyra mål. Som matchen utvecklades sig torde nog utgången vara rättvis men siffermässigt något för stor.

Ledningsmålet kom efter fjorton minuter, och det var Arne Johansson som svarade för detta. Ett par frisparkar för gästerna där Krister Strömfeldt svarade för hårda och vällagda skott var nära att resultera, men Gustav Eckerlid i hemmamålet var på sin vakt och räddade fint.

Inledningen av den andra perioden gav hemmalaget en del chanser till mål, bland annat genom en frispark från Jan Anderssons fot, där bollen tog i ena stolpen. Returen förvaltades dock illa.

Efter hand tog gästerna hand om initiativet och de ägde i stort sett matchen med undantag av en del kontringar från hemmalagets sida som lätt avvärjdes av gästernas försvar.

Det ovannämnda raset inträffade i 43:e och 44:e mi uterna då gästerna gick upp till 4–0 efter mål av Krister Strömfeldt och Bengt Onsjö. Men dessförinnan hade man gjort det andra målet i 20:e minuten.

Starka punkter i det gästande laget var i fyrbackslinjen som inte sattes på hårdare prov Ove Sandsjö och Ejlert Ringblom. I övrigt ges mittfältets Conny Holmgren och Ulf Lindberg samma betyg lika väl som Christer Strömfeldt i anfallet. Han var inblandad i de flesta farligheterna.

Gustav Eckerlid i hemmamålet gjorde en övertygande insats bakom fyrbackslinjen, där dagens bästa betyg ges till bröderna Kjell o och Johnny Karlstedt. På mittfältet och i anfallet var det ganska magert, men man kunde notera ett vårdat spel av bl.a. junioren Tony Skoglund.

Domare var Lennart Quick, Kinnarp, och inga protester kan höjas mot hans sätt att sköta rättskipningen.

16/5-74.

GESON

Ulricehamns juniorserie

Blidsberg – Vegby 0–3
Äspered – Timmele 0–4
Timmele: Tommy Johansson 2, Jan Andersson, Stefan Modin
IFK U-hamn – Mullsjö 3–0
Slutarp – Ulriceh. IF 0–2

Vegby	2	2	0	0	5–	1	4
Ulriceh. IF	2	2	0	0	4–	1	4
Timmele	2	1	1	0	5–	1	3
IFK U-hamn	2	1	1	0	4–	1	3
Mullsjö	2	1	0	1	9–	3	2
Blidsberg	2	0	0	2	1–	5	0
Äspered	2	0	0	2	1–	6	0
Slutarp	2	0	0	2	0–	11	0

Inbrottsserie uppklarad Två unga fast

18/5-74.

Måndagsmorgonens våldsamma bilfärd i Tåstorpsparken i Falköping, veckoslutets inbrott i Centralhallen på Ranten, inbrottet och skadegörelsen på två flygplan i hangaren på Redberga m.m. har nu klarats upp av polisen i Falköping. Två ynglingar, 18 och 20 år, numera bosatta i Skövde men tidigare med adress Falköping, har erkänt. Därmed är också veckoslutets inbrott i Slutarp-Kinnarps lekskola och Lokal Frökind uppklarade.

Vid förhören, som hölls under torsdagen, kröp det också fram att duon brutit sig in i den s.k. Motorgården i Marka.

Vidare erkändes två bilstölder, dels av en Volvo Amazon med vilken de gjort sig skyldiga till en våldsam framfart i Tåstorpsparken, och dels av en Volvo combi. Den bil som 20-åringen och hans två år yngre kumpan körde fram och tillbaka över Tåstorpsparken, totalförstördes genom att ynglingarna, sedan de kört fast i ett morotsland, slet loss elkablar och hällde jord och sand i bensintank och oljetråg.

Båda har tidigare varit i klammeri med rättvisan och på fredagen inlämnade chefsåklagaren i Skövde C-Fr Mac Key häktningsframställan mot 20-åringen.

Förutom att duon gjort sig skyldig till allehanda olagligheter i Falköping under veckoslutet, har de också gjort ett inbrott i en blomsteraffär i Skövde då bl.a. en papegoja stals. Ett par detaljer i samband med det inbrottet väckte Falköpingspolisens nyfikenhet.

HELTÄCKANDE TILL LÅGPRIS

Prisex: **100 % nylon,** 400 cm bredd från **27:50** kvm.
Nålfilt 200 cm bredd, foambaksida, helsyntetisk **19:50** kvm.
Plast och **filt** 200 cm bredd **14:90** kvm.
Panel 19:50 kvm.

STUVAR BILLIGT.

STIM MATTOR AB
Kvarngatan 10, Slutarp (intill Rutmans kök)
Tel. 0515/335 70.
Öppet: vardagar 9–18, lördagar 9–14, söndag 12–16.

Söndagsöppet 8—19 i

SLUTARPS HANDELSTRÄDGÅRD

Kristi Himmelsfärdsdag och Mors Dag

Köp Mors Dags-blomman hos oss!

God sortering av utplanteringsväxter direkt från odling. Ni får 20 plantor för 25:—. (Priset gäller endast i trädgården)

Tag med Edra lådor och urnor och plantera själva så får Ni jord utan extra kostnad.

VÄLKOMNA!

KUNGÖRELSE

Mönarps Kulturjord Aktiebolag har på ordinarie bolagsstämma den 5/12 1973 beslutat:

1) Bolagets nu till 20.000 kronor uppgående aktiekapital, som svarar mot 200 aktier på nominellt 100 kronor per aktie, registrerade som till fullo betalda, skall ökas med 305.000 kronor för att uppgå till 325.000 kronor genom utgivning av 3.050 nya aktier på nominellt 100 kronor per aktie.

2) Berättigade att teckna nya aktier: Ragnar Browall, Falköping, 3.000 aktier, Dan Browall, Falköping 50 aktier.

3) Aktieteckning härutöver får ej ske.

4) Rätten till teckning skall vara begagnad senast en månad från den dag då beslutet enligt 54 § Lag om aktiebolag har kungjorts i tidningarna.

5) Tecknade aktier skall betalas med 100 kronor per aktie.

6) Tecknade aktier skall tillfullo betalas omedelbart efter teckningens avslutande.

7) De nya aktierna, som skall vara bundna, skall berättiga till vinstutdelning från och med räkenskapsåret 1/7 1973.

Bolagsordningen innehåller förbehåll som i 70 och 177 §§ aktiebolagslagen sägs.

Falköping den 25/2 1974

Ragnar Browall
Ingrid Browall

Av Kungl. patent- och registreringsverket godkänd den 09.05.74
betygar
I tjänsten
E. Mattsson

Kinnarp uddamålsförlorade
Borde avgjort före paus

21/5-74.

Kinnarps IF fick släppa båda poängen till Vänersborgskamraterna i söndagseftermiddagens match på Kinnemo. 2–1 skrevs förlusten till efter KIF-ledning med 1–0 i paus. Ett oavgjort resultat hade varit mer på sin plats, men Kinnarpslaget uppträdde mycket vemodigt efter skärpt spel före paus. Det var skillnad som på natt och dag mellan de två halvlekarnas hemmaspel. Under första halvlek förde hemmapojkarna spelet – Tony Persson och Co tryckte på från mittfältet och gästerna hade inte några noterbara farligheter framför Thomy Pettersson i KIF-buren. Därför kom inte 1–0 som någon överraskning. En crossboll från Tony Persson betydde att Gösta Ek, efter att han rundat en gästback, kunde pricka in ledningsmålet.

Ytterligare ett par fina och klara chanser till Kinnarpsmål fanns för fortsättningen. Bl a hade Gösta och Thomas Johansson var sin jättechans till utdelning.

Andra halvlekens inledning från hemmalagets sida tydde på fortsatt bra KIF-spel, men när en kvart gått, började laget alltmer vackla. Gästernas Hans "Lill-Guck" Jansson, Gunnar Lundberg och Lars Eriksson fick fäste på mittfältet och stöttade därifrån upp bl.a. farliga anfallaren Kari Niska.

1–1 och 1–2

Straff och 1–1 blev det i 25 minuten. Christer Johansson attackerade Ingvar Jansson och såg sig nödsakad att stoppa honom med en bensax. Lars Eriksson fick förtroendet att lägga straffen och gjorde inge misstag.

Lednings- och segermål föll fem minuter senare. Lars Eriksson serverade Kari Niska en fin boll. Kari dribblade bort tre hemmabackar och fick fritt fram för målskott i nättaket.

Det var en viktig fullpoängare för gästerna som nu fick lite andrum i bottenstriden, där istället Kinnarp alltmer dragits in. Det stämmer inte helt på alla Kinnarpsfötterna för närvarande – början av matchen var lovande, men sedan gick luften helt ur gänget.

Trögt på flera fötter

Spelande tränaren Benny Carlqvist tycks inte riktigt ha nått bästa formen – han var lite trög och långsam i vändningarna. Inte heller hade Thomas Westerberg någon lyckad dag och med två stöttepelare lite vid sidan av det rätta jaget, blir det inget helt över spelet.

I första halvlek gladde Tony Persson med ett mycket framgångsrikt spel till glädje för mottagarna i kedjan, där Gösta Ek var den genomgående farligaste. Gott betyg i första halvlek också till Thomas Johansson och Kenneth Palmqvist.

Försvarslinjen fick jobbigt i andra halvlek och vacklade då en del. Genomgående bäst var Bengt Persson och målvakten Thomy Pettersson.

Vänersborgs främsta är nämnda så när som på en, backen och lagkaptenen Ingemar Karlsson som också skall tillskrivas stor andel i segern.

150 personer såg på och Erland Molander, Tidaholm, dömde.

BÅSSE

SKEETSERIEN

Kinnarp–Sätuna 148–132

Bästa skyttar i Kinnarp var Gunde Johansson 24, samt Conny Johansson och Yngve Nilsson, som båda hade 23 poäng. Sätunas bästa skyttar var Göran Hermansson och Kurt Lundh 21, samt Sven Kjellman 20 poäng.

22/5-74.

Lagen på Kinnemo söndag:

På söndag ställs Kinnarp mot IFK Vänersborg på sin hemmaplan Kinnemo. Kinnarp har ju hittills inte imponerat över hövan och förlorade senast mot FBK med 3–1.

IFK Vänersborg har emellertid inte heller rosat marknaden. Senast blev det förlust hemma mot Tråvad, även här blev förlustsiffrorna 3–1.

Med tanke på att FBK och Tråvad för ett par veckor sedan spelade 0–0, så kanske man kan dra slutsatsen att söndagens Kinnemo-opponenter är tämligen jämngoda. Månne hemmaplanen fälla utslaget?

KINNARP:
Tommy Pettersson
Christer Johansson
B. O. Engstrand
Bengt Persson
Anders Ek
Tony Persson
Benny Carlqvist
Kenneth Palmqvist
Thomas Johansson
Gösta Eek
Thomas Westerberg
Thomas Karlsson
Anders Ivansson

Samling Kinnemo 17

IFK VÄNERSBORG:
Kenneth Johansson
Ingemar Karlsson
Thomas Fredriksson
Gunnar Nyström
Börje Karlsson
Gunnar Lundberg
Lars Eriksson
Kjell-Åke Lunneryd
Conny Lilldahl
Kari Niska
Hans Jansson
Ingvar Jansson
Lars-Åke Johansson

Domare:
Erland Molander, Tidaholm

KONFIRMATION I KINNEVED

22/5 -74.

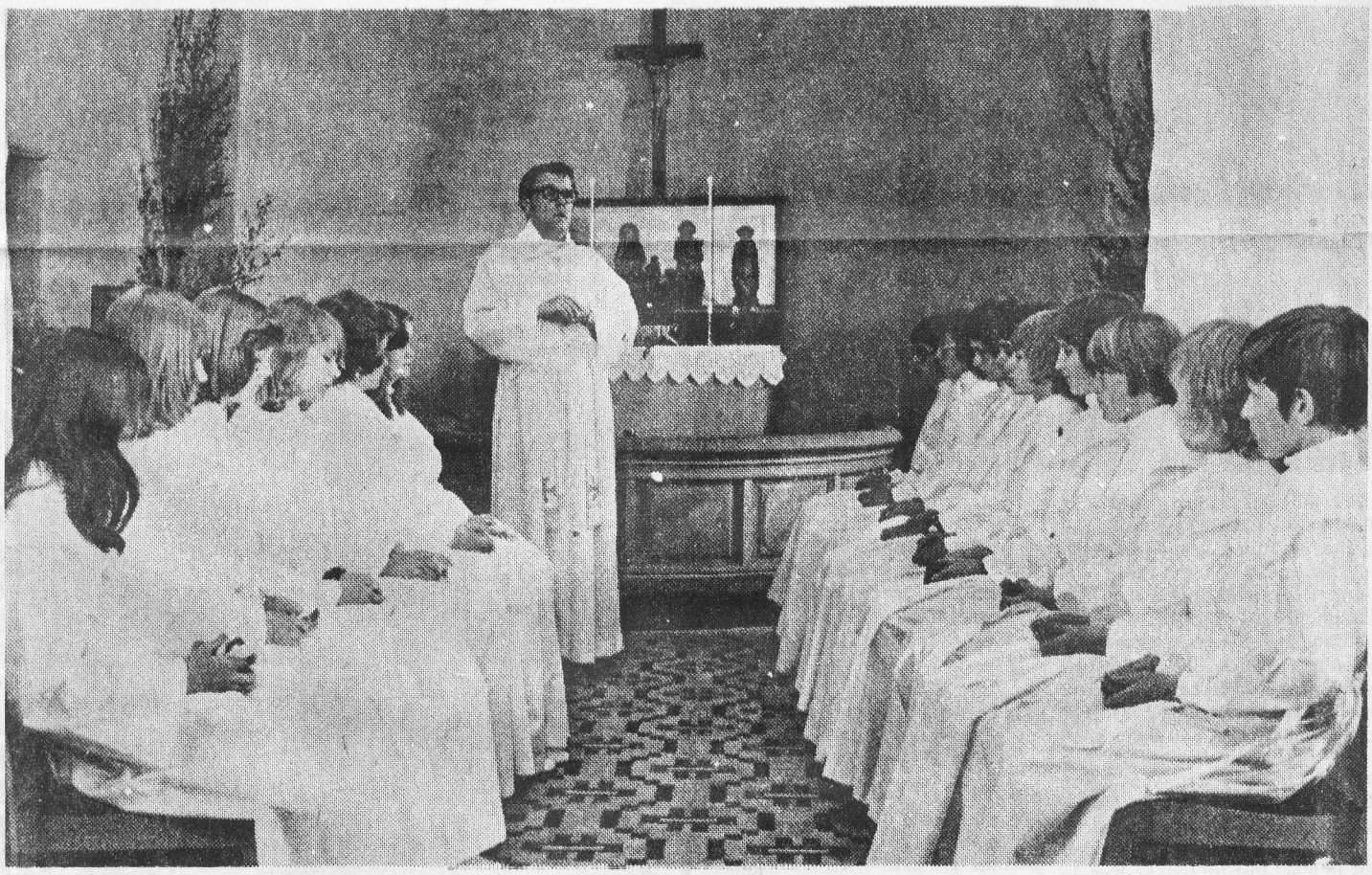

Från konfirmationen i Kinneved kyrka, kyrkoherde Hagnerud med sina konfirmander.

I lördags hölls konfirmation i Kinneveds kyrka. I det underbart vackra försommarvädret vandrade de femton konfirmanderna i sina vita dräkter tillsammans med konfirmationslärare kyrkoherde S E Hagnerud in i kyrkan. Här följde konfirmationens sedvanliga ritual med förhör, bibelutdelning och konfirmationslärarens tal till de unga. Mycket folk hade samlats i kyrkan.

HELTÄCKANDE TILL LÅGPRIS

Prisex: **100 % nylon**, 400 cm bredd från **27:50** kvm.
Nålfilt 200 cm bredd, foambaksida, helsyntetisk **19:50** kvm.
Plast och **filt** 200 cm bredd **14:90** kvm.
Panel 19:50 kvm.

STUVAR BILLIGT

STIM MATTOR AB

Kvarngatan 10, Slutarp (intill Rutmans kök)
Tel. 0515/335 70.
Öppet: vardagar 9–18, lördagar 9–14, söndag 12–16.

OBS!

Gammaldansen 22/5 flyttad

från Blidsbergs Bygdegård

till Lokal Frökind

kl. 20.30–01.00

Musik: LINDBERGS ORKESTER

Åldersgräns 20 år. Servering. Välkomna!

FABK:s Supporterklubb

IFK Ulricehamn–Slutarp 7–0

Slutarps A-juniorer råkade ut för ett stort nederlag vid tisdagens besök i Ulricehamn mot därvarande IFK.

FT-sport har haft ett samtal med lagledaren Karl-Erik Skoglund angående matchen och han säger följande:

"Vårt lag var väl betydligt ojämnare till skillnad mot hemmalaget där så gott som samtliga spelare tillhörde den översta åldersgränsen. I pausen var ställningen 2–0 men trots att vi släppte in fem mål i andra halvleken så hölll vi spelet bättre uppe under denna period. Trots det stora nederlaget så gjorde det bakra försvaret bra ifrån sig och var bästa lagdel. Om jag i övrigt ska nämna någon denna gång så är det Stefan Ekman, som jag tyckte gjorde en bra insats.

Nästa gång har vi hemmamatch mot Vegby och då får vi hoppas att det går bättre", slutar Skoglund.

25/5-74. GESON

Kinnarps IF – Falköpings AIK 3–2

Mål.: K: Tommy Fredriksson 2, Ingemar Johansson. F: Pelle Wass, Mikael Rehnström.

Det var en jämn match där Kinnarp kunde avgöra på en målvaktsmiss från falköpingsmålvakten. Bäst i hemmalaget var Steve Carlsson, Ingemar Johansson och Tommy Fredriksson. I FAIK gott betyg till Mikael Rehnström, Mats Andersson, Bengt Ahlenius och Pelle Wass.

Kinnarps IF	1	1	0	0	3–2	2
Floby IF	1	1	0	0	1–0	2
Grolanda IF	1	0	1	0	1–1	1
Valtorps IF	1	0	1	0	1–1	1
FAIK	1	0	0	1	2–3	0
Falk.BK	1	0	0	1	0–1	0

25/5-74.

Kinneveds kyrkofullmäktige har hållit sammanträde i Axtorps församlingsal. Revisorsberättelse för 1973 års räkenskaper förelåg. Den lades med godkännande till handlingarna, ansvarsfrihet beviljades kyrkorådet.

Till elektor för val av lekmannaombud i stiftstinget valdes Carl-Arne Adamsson, suppl Sven Andersson. Vidare beslutades att mottaga en donation från framlidne Karl Parad, som genom testamente donerat sin kvarlåtenskap till församlingen.

Efter avslutat sammanträde vandrade hela fullmäktigegruppen genom den vackra Axtorpsnaturen till minnesplatsen vid Katteskalla, där ett träkors minner om digerdödens härjningar i mitten på trettonhundratalet. Det berättades flera sägner om platsen. Det framkom förslag att kyrkorådet skulle låta uppsätta ett nytt kors då det gamla börjar bli illa medfaret. Efter återkomsten till församlingssalen bjöds fullmäktige på kaffe av kyrkorådets damer.

Rapid bärgade poäng efter "övertidsstraff"

25/5 -74.

Rapid och Slutarp möttes på fredagskvällen på Falevi, och att det var en match med klar jumbokaraktär i division VI behövde inte de fåtaliga åskådarna länge sväva i okunnighet om. Det var nämligen mycket dåligt spel som de båda lagen bjöd på, och matchen slutade rättvist 1–1, efter en mållös första period.

Rapid började bäst, hade flera chanser, med Conny Pettersson i fri position som den allra hetaste. Slutarpsförsvaret redde dock med tur och skicklighet upp det hela.

Andra halvleken var blott åtta minuter gammal, då Slutarps Roger Andersson drog på ett skott från ett 30-tal meter och fick se bollen ta i ribban, studsa ner i marken och ut. Vad Roger tänkte om bollens öde vet jag inte, men domaren tyckte att det var mål och pekade på mittpunkten.

Så fortsatte spelet, fram och åter, utan att särskilt mycket egentligen hände.

I 46:e minuten blev det dock kvittering. En Slutarpsförsvarare tappade koncepterna totalt och stoppade en ofarlig boll med händerna, någon meter innanför strafflinjen.

Christer Svensson slog bollen i mål utan resonemang, och det var det sista som hände i matchen.

Bäst i Slutarp var Gustav Eckerlid, Peter Jansson, Roger Andersson, och Tony Skoglund.

Rapid hade inte mycket, men lagledaren P O Karlsson tyckte att Jan-Olof Gustafsson, Karl-Anders Andersson och Douglas Öberg var bra.

BERNT

Kinnarp fick oavgjort borta mot Trollhättan

25/5 -74.

Kinnarp mötte i torsdags IFK Trollhättan borta, och fick med sig en poäng hem som minne av tillställningen. Mållöst var det i halvtid, men efter paus gjorde de båda opponenterna var sitt mål. Hemmalaget fick sitt efter en straffretur.

Första halvlek bjöd stundtals på riktigt bra spel, och det var främst Kinnarp som svarade för farligheterna. Bl a var både Thomas Westerberg och Gösta Ek vid var sitt tillfälle ensamma med målvakten, dock utan att få ut något av detta.

Efter 20 minuter av den andra halvleken blev en trollhättespelare fälld innanför straffområdet, och straffen som följde halvräddades av Tommy Pettersson, men L-E Lundberg var framme och rakade in returen.

Det dröjde dock endast fem minuter tills den oavgjorda ordningen var återställd. Aven denna gång blev det mål efter en målvaktsretur, men denna gång var det Kinnarps Tomas Johansson, som höll sig framme.

Kinnarp pressade efter detta ganska ordentligt, men 1–1 stod sig alltså tiden ut. Kinnarp var emellertid det lag som låg närmast segern.

Bäst i Kinnarp var Tommy Pettersson, Bengt Persson, Benny Carlqvist och Gösta Ek.

Bra domare var Roland Gillberg, Vänersborg.

30/5-74.

Glimtar från Frökind

God försommarvår på er alla Frökindsbor. Det var ett tag sedan vi hördes i den här spalten. Anledningen är väl närmast den att det varit en osedvanligt torr vår och man har bara väntat och väntat att något nytt skulle hända kring solen. De senaste dagarna har medfört mer växlingar i väderläget och spridda skurar har fördelat sig även över Frökind.

Det stora samtalsämnet bland befolkningen har den här våren varit maskrosorna. I vår familj har vi vid det här laget djupgående dikuterat Taraxacum officinale som de lärde kallar den. Vi har läst att maskrosen är en vardaglig blomma på våren och sommaren, betraktas såsom ett ogräs som man bör på allt sätt utrota. Det är ingen ful blomma... En äng med blommande maskrosor är en vacker syn. Till denna guldmatta söker sig bin och humlor för att suga till sig dess ädla safter.

★

I den stund det här skrives kommer min äkta hälft inrusande genom dörren efter att ha varit ute och hållit föredrag om maskrosen för en skara, rar flickor. Enligt vad som sägs av Örtagumman är maskrosen ett gott läkeme del mot en mängd sjukdomar. Det lär inte heller finnas någon sallad som är så nyttig som maskrossallad. Och det finns inget vin som är så gott som maskrosvin. Det kan jag bekräfta efter att ha provsmakat en mycket fin årgång. Det hände mej vid ett besök hos en fiskargubbe i Bohuslän, som inbjöd en journalistkollega och mej att provsmaka. Vi drack det med andakt.

Trots dessa rosor till maskrosen har man svårt att vara vän med den. Man tittar på den med ilska och förakt där den lyser upp hela gräsmattan och inte ger plats för det gröna gräset.

Det är bara så!

★

Annars är det sig likt på våren. Det är alltid en prövning att slå gräsmattan första gången. Man vet aldrig om klipparen skall gå i gång det här kvartalet eller nästa. Fruntimmer och maskiner hör egentligen inte ihop – men det är märkvärdigt vad bra dom är på att dra igång gräsklippare. Det kallas visst handlag.

★

Vårarbetet i villaträdgårdarna har sin tid. Vi klippte häck, granne Lennart och jag, för ett tag sedan. Ja, skall sanningen fram så klippte Lennart och jag såg på. Det blev så av olika anledningar. Men sista häckmetrarna var jag med. I den nyklippta häcken spretade fjolårsgräset retligt fram och en bra genväg var att elda gräs istället för att långsamt malande med spaden försöka gräva undan fjolåret ur häcken.

Vi tuttade helt enkelt eld. Det sprakade bra kring de nyklippta buskarna som dock såg ängsligt kala ut. Vi vågade inte fortsätta utan att kontakta vetenskapen. Denna, i form av en trädgårdsmästare några stenkast (om man är Ricky Bruch) öster om Slutarp, greps omedelbart av vredesmod.

– Era tokar elda i Ölandstoken. Släck med detsamma.

Vårt fjolårsgräs fick inte gå upp i rök – så lättvindigt löser man inte vårbrukets vedermödor.

★

Någon sa mej för en tid sedan "att du skriver bara vad I har för er i Slutarp och aldrig nåt om Kinnarp".

– Berätta gärna om små nära ting, så skall jag försöka "glimta" till om det. Det var mitt svar.

Låt mej avslutningsvis ägna mej helt åt Kinnarp. Där bor bl.a. matkonstens mästare i form av Ingå och flinka flickor på Pensionatet. Den maten som där serveras kan man, bäste kyrkoherde, sitta fram i kyrkan och äta.

Kinnarps pensionat behöver ingen reklam – det ger reklam åt sig självt, men ändå: Här finns rikt igt lagad husmanskost som smakar mums för hungriga magar.

Jag kan göra detta uttalande såsom tillförordnad hemma-köksmästare – på deltid.

I Slutarp finns Slutarps Kök – I Kinnarp finns Kinnarps Kök – vad kan man mera begära?

Natten börjar bli sen – snart dags att börja ansa maskrosorna igen. Varför inte lite mer varsamt?

Gomorron.

BÅSSE

HELTÄCKANDE TILL LÅGPRIS

Prisex: **100 % nylon,** 400 cm bredd från **27:50** kvm.
Nålfilt 200 cm bredd, foambaksida, helsyntetisk **19:50** kvm.
Plast och **filt** 200 cm bredd **14:90** kvm.
Panel 19:50 kvm

STUVAR BILLIGT

STIM MATTOR AB

Kvarngatan 10, Slutarp (intill Rutmans kök)
Tel. 0515/335 70.
Öppet: vardagar 9–18, lördagar 9–14, söndag 12–16.

MÖBELHUSET I SLUTARP

har stängt Pingstafton!

Slutarps missionshus

Annandag pingst kl. 11.00 Gudstjänst, Axel Gustavsson, Rydberg, offer för byggnadskassan.
Välkomna!

Magert byte vid inbrott

25/5 -74.

Polisen i Falköping har gripit en yngling för ett inbrott i en bensinstation i Kinnarp. Vid förhör med ynglingen erkände han en bilstöld och ännu ett inbrott i Blidsberg.

Ynglingen hade genom att slå ut en masonitskiva i en dörr lyckats bereda sig tillträde till lokalerna. Bytet vid kuppen blev tio kr. Efter inbrottet stal ynglingen en bil i Kinnarp och for i denna till Blidsberg, där han på nytt gjorde inbrott i en bensinstation. Han kom här över en mindre penningsumma – 50 kr. Efter inbrottet ställde han i den stulna bilen färden mot Skövde, men fick på grund av b ensinstopp ge upp alla vidare planer på resan. Polisen återfann bilen i Stenstorp. Den stod då den stals i Kinnarp parkerad med nycklarna i tändningslåset.

KOM TILL OSS OCH GÖR EN REJÄL PROVKÖRNING I FRAMHJULSDRIVNA RENAULT.

AB Bil & Motor
SLUTARP
Telefon 0515/333 30

Gäsene-Eriksbergs jaktskytteklubb anordnade på Kristi Himmelsfärdsdag sin sedvanliga jaktstig vid Glömme i Mjäldrunga. Det kom i år inte mindre än 284 startande och det är nytt deltagarrekord. Tävlingen blev mycket jämn med tre deltagare som fick högsta resultat 100 poäng.

Prislista för jaktstigen: 1. Karl Jörgensson, Uddevalla, 100. 5. Gunde Johansson, Kinnarp, 98. 9. Asthe Fahlqvist, Floby, 96. 10. Bengt Alfredsson, Åsarp, 95. 13. Håkan Johansson, Mullsjö, 93. 14. Åke Blom, Kinnarp, 93. 15. Magnus Svaläng, Blidsberg, 93. 18. Leif Andersson, Tidaholm, 92.

Damer: 1. Ulla-Britt Martinsson, Götene, 69. 2. Ann-Marie Andersson, Borås, 60.

28/5 -74.

Lagseger till Kinnarp

Vid jaktstigen var också en lagtävling anordnad för klubbarna på Falbygden med omgivningar. Resultat: 1. Kinnarp 428. 2. Tidaholm lag II 396. 3. Tidaholm lag I 393. 4. Vilske 382. 5. Habo lag II 379. 6.

PREMIÄR

UNIK FJÄDRING

Bilen som svävar! Servicefritt fjädringssystem med gascylinder vid varje hjul — karossen hålls mjukt men bestämt i plant läge.

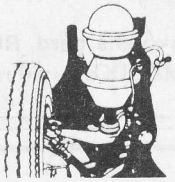

FYRKANTIG RATT

ger bättre sikt och bättre överblick över instrumenten. Allegro finns i 2- och 4-d. Liten, snal bil som känns stor!

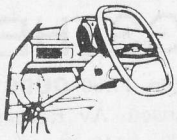

5 ÅRS VAGNSKADE GARANTI

12 MÅN NYBILS GARANTI

6 ÅRS ROSTSKYDDS GARANTI (TECTYL)

BRITISH LEYLAND

AUSTIN ALLEGRO

Kom och prova helt nya Allegro och se samtidigt nyaste Hundkojan och Austin Maxi!

ÖPPET ÄVEN PINGSTAFTON TILL KL 18.00

Bröderna Larssons Bil AB

Kinnarp - Tel. 0515/330 32, 330 60

KINNEMO

Annandag Pingst kl. 18.30
Div IV Västra

Tråvad IF—Kinnarps IF

Matchbollen skänkt av Kinnarps IF:s Supporterklubb.

Kyrko- och kyrkogårdsvaktmästaretjänsten

I Kinneved förklaras härmed ledig, tjänsten är deltid, 1.510 årstimmar, samt en del extra arbete med gravvård m.m. Lön enl. avtal, om möjligt tillträde 1 aug. Skriftlig ansökan senast den 5 juni 1974 ställd till Kyrkorådets ordf. Pastorsexp. Pl. 8038 L 8 521 00 Falköping.

Upplysningar om tjänsten lämnas per tel. 330 40 – 330 10.

Kyrkorådet

Fyrstadsbiljarden blev en framgång för Slutarp

1/6 -74.

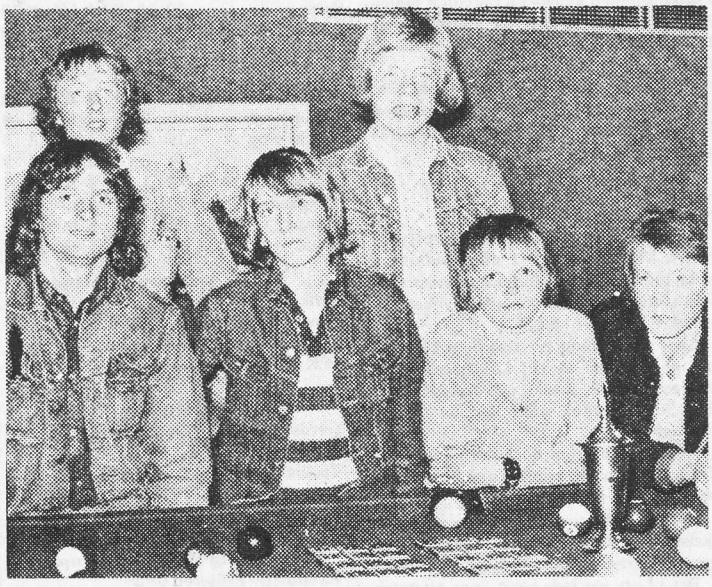

Sex av de framgångsrika Slutarps-biljardisterna. I undre raden är det D-klassarna Conny Schöön, Roger Andersson och Owe Carlén samt B-klassaren Dan-Ola Sandén och i övre raden syns B-klassarna Tony Skoglund och Bengt Andersson.

För andra året spelades fyrstads i 14-l Biljard om tre man i vardera laget A, B, C, D-grupper. Tidaholm fick avstå från årets tävlan varför tävlingen fick genomföras med lag från Falköping, Skövde och Slutarp.

Ett mycket stort intresse har visats från de tävlande. A- och B-grupperna spelade till 150 poäng i stafettformen medan C- och D-grupperna spelade till 90 poäng.

Framgångsrikaste klubben blev Slutarps Biljard med gruppsegrar i B, C och D och en andraplats i A-gruppen. Prisutdelning skedde i onsdags på Biljardsalongen Ryttaren i Falköping. Som prisutdelare fungerade Knut Lindberg, Falköping, och Bertil Helander, Slutarp.

Prislista: 1. Skövde 8 p 600 bollar; 2. Slutarp 4 p 494 bollar; 3 Falköping 0 p 497 bollar.

B: 1. Slutarp 6 p 588 bollar; 2 Skövde 4 p 568 bollar; 3 Falköping 2 p 481 bollar.

C: 1. Slutarp 8 p 360 bollar; 2. Skövde 2 280 bollar; 3 Falköping 2 p 271 bollar.

D: 1. Slutarp 8 p 360 bollar; 2. Falköping 4 298; 3 Skövde 0 294.

Storstryk för Slutarp

Fredagskvällens match på Tångavallen gav till resultat att Kvänum vann över Slutarp med de ganska överlägsna siffrorna 5–1. En chockartad start från gästernas sida gav en ledning med 3–0 redan efter fjorton minuter men det som tio minuter senare gjordes av Leif Ekbohm gav ett visst hopp om ett jämnare resultat för hemmalaget.

Andra halvlek inleddes alltså med en ledning för Kvänum med 3–1 och man måste nog säga att Kvänum i denna period helt ägde matchen och att deras seger aldrig var hotad.

På ett tidigt stadium av matchen gick man upp till slutresultatet 5–1 och sedan hade man ingen svårighet att slå vakt om de uppnådda siffrorna.

Hemmalagets målskytt är redan nämnd och för gästerna målade Hans Jansson, Stefan Jonsson med två vardera samt Mats Grönberg. Ett plus i kanten får sättas för bland annat Uno Broberg, Kjell Berggren samt mittfältets Josef Maier och Jan Ekroth samt målskyttarna i Kvänumslaget.

I hemmalaget hade Gustav Eckerlid i målburen en ganska svettig dag och kan säkerligen nomineras till den nyttigaste spelaren. I fyrbackslinjen gjorde återigen Peter Jansson gott ifrån sig och framåt kan Roger Andersson och Kent Ahlberg bokas för de bästa insatserna. Lennar Kardell, Floby, dömde utan större anmärkningar.

1/6-74.

GESON

Utfärd för äldre

Kinneveds Rödakorskrets anordnar fred. den 7/6 utflykt för äldre inom kretsens verksamhetsområde. Personer födda 1904 eller äldre hälsas varmt välkomna. Äkta makar följas åt oavsett ålder.

Buss avgår från Claussons affär, Slutarp kl. 11.50 och från Frökindsgården 12.00.

Anmälan senast onsdag per tel. 330 06, 330 93, 331 39.

Kinneveds Rödakorskrets

Lagen på Kinnemo:

På annandag pingst spelar Kinnarp på sin hemmabana mot Tråvad, och det kommer med all sannolikhet att bli en svår uppgift för hemmalaget. Tråvad ligger väl till i serien, medan Kinnarp knappast kan sägas ha rosat marknaden hittills i år.

Kanske kan dock hemmaplan ge Kinnarp tillräckligt med råg i ryggen för poäng.

Så här formerar sig lagen på annandagen:

Kinnarp:
Tommy Pettersson
Bengt Persson
Tony Persson
Anders Ek
B O Engstrand
Benny Carlqvist
Roland Moberg
Thomas Johansson
Kenneth Palmqvist
Thomas Westerberg
Gösta Eek
Christer Johansson
Anders Ivansson
Thomas Karlsson

Samling måndag Kinnemo 17.30.

Tråvads IF
ClaesGöran Persson
Tore Johansson
Lars Lindahl
Olle Bystedt
Lars-Bertil Ekblad
Claes-Göran Lundgren
Alf Östergård
Ove Karlsson
Bengt Georgsson
Tommy Falk
Christer Svensson
Magnus Brelid
Karl-Henrik Olsson

Domare: Rolf Lundell, Skövde.

Kinnarpskaptenen Kenneth Palmqvist i kamp med en Tråvadsspelare om bollen.

Glöm ej aftonens dans i Lokal Frökind

LARMS spelar

1/6-74.

KINNARP
Gökotta med tipspromenad

Annandag Pingst Samling vid gamla festplatsen kl. 7.00.
Kaffekorg medtages.
Alla hälsas välkomna.
Motionsklubben.

Kinnarp ledde i halvtid men föll klart mot Tråvad

4/6-74.

Kinnarp och Tråvad möttes på annandagen på ett blåsigt och kallt Kinnemo, och det var gästerna som drog det längsta strået. 4–2 blev slutresultatet i gästernas favör, efter Kinnarps ledning med 2–1 i halvtid.

Tråvad öppnade starkast och laget pressade rejält mot Kinnarps målet trots den hårda motvinden. Drivande kraft i Tråvadsattackerna var Bengt Georgsson, som trots att han uppgavs vara skadad redan vid avspark visade sin höga klass.

När ungefär en kvart spelats jämnade Kinnarp ut spelet, och framför allt var det Thomas Westerberg som märktes. Han var framme i flera attacker som med lite större tur och kyla kunnat ge ett par mål i utdelning.

I 20:e minuten t ex spelades Thomas fint fram av Benny Carlqvist men skottet som avlosades ur fritt läge räddades av målvakten.

Minuten efter detta Kinnarpstillfälle blev det 0–1. Tommy Svensson lyfte in bollen till Claes-Gunnar Lundgren som nickade in bollen bakom Tommy Pettersson i Kinnarpsmålet.

Efter 25 minuters spel fick Kinnarp en hörna, som Thomas Westerberg sköt i krysset. Returen nickades i mål av Gösta Eek, och ställningen var 1–1.

Tio minuter senare ville Kinnarpspubliken ha straff. Thomas Westerberg gick omkull i närheten av strafflinjen, och något justitiemord hade väl inte blivit begånget om domaren i detta läge pekat på straffpunkten.

Detta gjorde han emellertid i en nästan identisk situation i den 41:a minuten, då Thomas åter blev fälld. Straffen slogs säkert i mål av Benny Carlqvist.

Bengt Georgsson blev skadad vid en sammanstötning och tvingades lämna banan, och då denne utgick blev det genast sämre ordning på Tråvadsattackerna.

Efterhand steg emellertid Olle Bystedt fram som mittfältsmotor i Tråvad, och i andra halvlek kom laget starkt tillbaka. Något större spel visade inget av lagen upp i andra halvlek, åtminstone inte sedan Thomas Westerberg efter en halvtimmes spel fått hjälpas av banan efter att ha blivit upphakad av en Tråvads-back.

Det var mest resultatlöst långbollande, speciellt från Kinnarps sida, som bjöds efter paus.

Tre mål blev det emellertid, båda signerade Tråvad. I den sjätte minuten slogs ett inlägg från höger som Tore Johansson baklängesnickade i mål, därmed utjämnande ställningen till 2–2.

2–3 var en snöplig historia. En baklängespassning i 36:e minuten till målvakten var för lös och Christer Svensson hann emellan och tofflade in bollen.

Det sista målet gjordes också av Christer Svensson. Han fick en öppnande cross-boll från höger och helt ensam avancerade han mot Kinnarpsmålet. Skottet halvräddades till retur av Tommy Pettersson, men i andra läget nickföste Christer bollen i mål.

Mest framträdande i Kinnarp var mittfältaren Roland Moberg och Thomas Westerberg. Tråvads bästa återfanns i Bengt Georgsson, den lilla stund han fick vara med, Lars Lindahl, Olle Bystedt och Christer Svensson.

Domaren, Rolf Lundell, Skövde, hade stora bekymmer i första halvlek, då det sparkades mer på ben än på boll. Han fick emellertid spelarna att lugna ner sig, och han kommer ifrån sitt Kinnemobesök med gott betyg.

BERNT

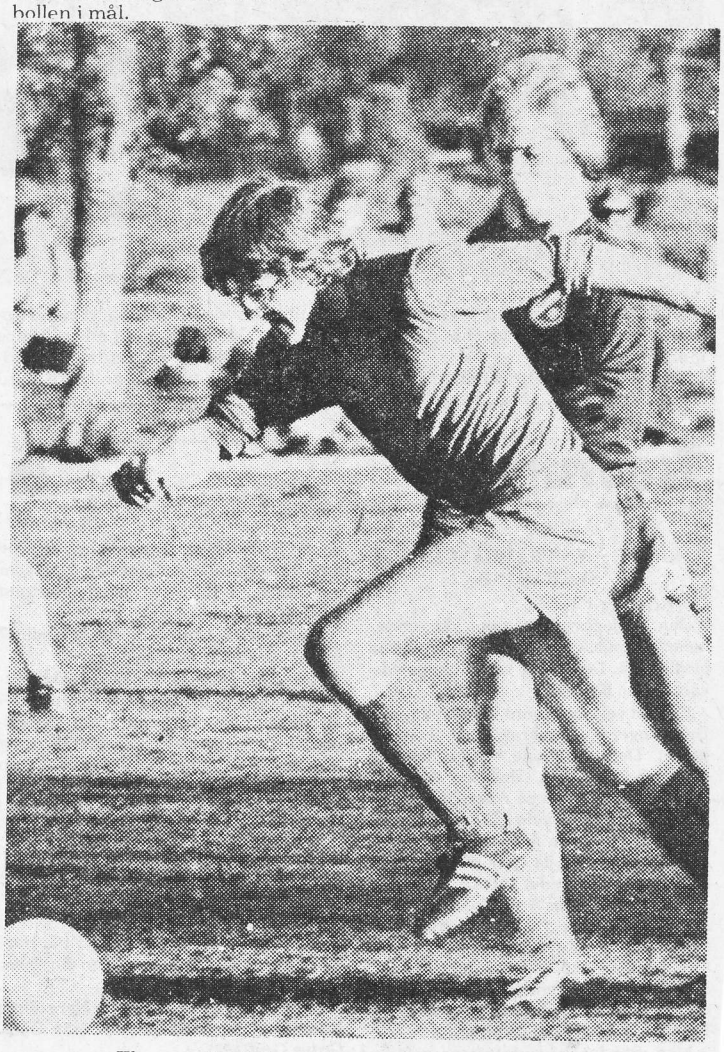

Thomas Westerberg demonstrerar sitt farliga ryck.

Kinnarps IF–Slutarps IF
11–0 (5–0)

Målg.: Per Ola Westerberg 4, Bengt Kjellström 3, Tommy Berglund 3, Kenth Johansson.

Kinnarp var det klart bästa laget i "derbyt" och man vann en övertygande seger efter mycket bra spel. Bäst i laget var Per-Ola Westerberg och Mikael Darius medan Slutarp hade sina båda bästa spelare i J. O. Kjellander och Niklas Eckerlid.

Grolanda IF	2	2	0	0	14– 2	4
Kinnarps IF	3	2	0	1	16– 2	4
Vartofta SK	3	2	0	1	17– 6	4
IFK Falköping	2	0	0	2	0–13	0
Slutarps IF	3	0	0	3	0–24	0

STOR LOPPMARKNAD

i Järnvägsparken, Slutarp lördagen den 8 juni 1974 kl. 10.00.
Fyndplats för saker av allehanda slag.
Bl.a. porslin andra sortering från **Rörstrands.**
Nya plastmattor i metervaror och stuvar.
Nya textilier.
Diverse gamla möbler och prylar.
Samhällsföreningen/Idrottsföreningen

FRÖKIND

Cykelrally

Kinneveds CKF anordnar cykelrally i morgon, onsdag, kväll med start vid Kinnarps skola.

4/6-74.

Gökotta med Motionsklubben

Motionsklubben anordnade på annandagen gökotta med tipspromenad. Ett 30-tal deltog och fick en skön morgon med en promenad i härligt väder. Man vandrade ungefär en mil, den blå vandringsleden, till Långaberget, där man rastade. Den tipspromenad, med tolv frågor som var inlagd, vanns av Tage Hellman. Gökottan är tradition hos motionsklubben, som anordnar en sådan varje år.

Kinneveds CKF

höll i tisdags månadsmöte i Sörby skola. Vid mötet överlämnade Göte Andersson, Floby, en premieobligation till Dagny Silvander, som hon vunnit vid utlottning bland sparklubbskassörerna inom Västra Sveriges Centralkassa. Inom avdelningen finns två sparklubbar och vid varje möte sparas det en slant.

Dagny Silvander var kvällens värdinna och bjöd på kaffe, varefter följde en tipstävlan arrangerad av Göte Andersson. Denna tävlan vanns av Ruth Persson och Karin Hjortsäter.

Vid de efterföljande förhandlingarna rapporterade Barbro Andersson från föreningskursen på Flämslätt som hon deltagit i. Tema för kursen var "Bostaden", men även nya jordbruksavtalet berördes. Vidare rapporterades att cykelrally anordnas onsdagen den 5 juni med start från Kinnarps skola. Bussresa anordnas till rikstinget i Lidköping den 16 juni.

★

ULRICEHAMNS JUNIORSERIE

Stutarp–Vegby 0–7

Slutarps A-juniorer råkade återigen ut för ett stort nederlag och denna gång på Tångavallen där serieledande Vegby gjorde 7–0 efter 2–0 i pausen. Utgången av matchen var rättvis om även något för stor siffermässigt sett. Hemmalagets vänsterförsvar släppte till lite för mycket i slutet av matchen då gästerna på kort tid gick från 4–0 till slutresultatet. Ett bra lag hade dock Vegby och är säkerligen värdiga serieledare. Hela laget var synnerligen bollkunnigt och var därtill snabbt i sina aktioner.

Hemmalaget stretade emot ganska bra i början och så länge det bara stod 0–2 så såg matchen jämn ut. Men det ovan omtalade raset ändrade helt bilden.

Bo Lund och Bengt Andersson kämpade i försvaret men det räckte inte och ansträngningarna av Stefan Ekman och Tony Skoglund att åstadkomma något framåt slog slint, och farligheterna framför Vegbymålet var lätt räknade.

Målskyttar: Rolf Johansson 3, Göran Nord, Torbjörn Olausson, Sten Hellström, Lars Götfelt. Domare var Arne Nilsson, Falköping. 4/6-74.

GESON

Slutarps D-jun: Jerker Hellström, Christer Olsson, Ulf Brage, J O Kjellander, Niklas Eckerlid, Mikael Forsberg, Magnus Johansson, Magnus Ekman, Robert Lindström, Anders Bergqvist, Jörgen Svensson, Stefan Bovenius, Anders Malmgren. Match mot IFK Falköping. Samling Tångavallen onsdag 17.30.

300 åkte i Frökind

6/6 -74.

Aina och Göran Andersson får sina startkort av Helge-Olof Carlsson. Intresserad åskådare unga fröken Eckerlid.

Cirka 300 ställde upp i tisdagens kommuncykling i Frökind. Det är 80-talet färre än i fjol, men den starka blåsten bidrog till att hålla flera cyklister inomhus. Fullmäktigeledamöterna Arne Olsson och Gustav Gustavsson gick före med gott exempel och körde båda för sin kommun.

Arne Olsson och Sixten Lindberg paråkte.

Gustav startklar.

Glimtar från Frökind

6/6 -74.

Gomorgon!

I dag har jag satt potatis för andra gången i vår. Jag hade ett mindre restparti i källaren som inte gick åt under trandansen och eftersom de "ålat" sig bra fann jag det lika gott att få ner dom i jorden. Där är de nu. Jag räknar med att få två goda skördar, även om sällan talesättet "att di dummaste bönnera får di bäste potatera" slår in. Det har jag konstaterat.

*

Förra gången skrev jag i de här glimtarna om det torra vädret. Genast kom det regn. I dag är jag trött på blåsten – den är en pina. Jag tror inte det blir någon ordning på vädret i sommar – det är satelliternas fel. Normalt brukar "loppmarknadsveckan" vara en av sommarens allra bästa. På lördag är det dags för Slutarps IF:s och Samhällsföreningens stora jippo vid station. Då ska allt ifrån gamla knäppkängor till rent fantastiska handgräsklippare hamna under klubban. Men marknaden behöver sol och värme – annars blir det ingen ordning på kommersen.

*

En del av nettot går till idrottsföreningen. Det kostar pengar att driva idrottsföretagen även i de blygsamma sammanhangen. Det går nämligen illa för Slutarpspojkarna även i år – vi läser liksom i fjol hellre tabellen upp och ner. Det gör dom i Kinnarp också...

*

Det här är sista skolveckan och det dröjer inte länge förrän första barnet kommer med önskemål om att få åka till Odenbadet. Snart står hela kören där – med önskemål och krav. Jag kan snart inte försvara mej längre eftersom jag lovat att vi får bad här ute redan i sommar – det sa jag förra sommaren. Nu får herrarna i stan snart fatta sitt beslut. Vi kan ju inte ha en komplett badanläggning liggande till ingen nytta. Den gamla kommunen investerade i en sådan och det var väl meningen att det skulle badas i den...

Beslutar ni inte snart om vårt bad, kommer vi likt Egyptens gräshoppor välla in till Stadshuset och slå oss ner i trappor och korridorer.

*

I dag kom vattenverket från staden. Herr Kurt Dåsen hade med sej mängder av prylar. Han hade fått i uppgift att montera in mätare i alla hushåll. Det är frågan om det snart inte blir billigare att köpa från "Preppens". Det är tidens anda – vi här ute har tydligen alltför länge undgått att få vårt vatten uppskattat.

Finns det förresten något som heter kalkavdrag? Det var någon som undrade.

*

Motionsklubben här ute ligger inte bara bakom gökottor i pingsttid. Den ordnar också med folkets cykelmotion. Så var det i tisdags då pedaltrampare i alla åldrar cyklade Vårkumlarundan eller till Axtorps vackra omgivning. Drack festis och samlade poäng. Fullmäktige gick före med gott exempel. Frökind har två fäder – båda cyklade. Gustav i affärn valde att trampa till stan – han hade sammanträde på kvällen. Förmodligen cyklade han hem också – cykeln är Gustavs bästa redskap. Det har han alltid till hands och gör med det långa, långa utflykter inte bara i Falbygdsnaturen. Arne i Alarp (han Olsson ni vet) mönstrade också upp på sin velociped. Tog kort pustepaus i Lokal Frökind och vände sedan åter. Således kan vi från Frökinds horisont rapportera 100-procentigt deltagande av fäderna. Får vi tro att de bidrog till framtida segrar...?

– – –

Eftersom det lider mot skolslut vill jag rikta följande maning till alla unga vänner; var snälla mot fröknar och magistrar de två sista dagarna på terminen. Kasta inga kritor och sätt inga tuggummin under bänklocket. Sommaren blir roligare då.

Er tillgivne
BÅSSE

BILLIGA MÖBLER

är inte alltid så bra, men vi säljer

BRA MÖBLER BILLIGT

Öppettider i sommar
mån–fred. 10–18, lörd 10–12
Semesterstängt från fred. den 5 juli–17 juli

AB L Gustafssons Möbelaffär

tel. 0515/33179
Backagatan 4, Slutarp

Kökscupen fortsätter

6/6 -74.

Kökscupen i fotboll – Slutarps IF:s oldboysturnering – kommer även i sommar att spelas. Inbjudan skall utgå till samma klubbar som i fjol. Något exakt datum för spelet är inte bestämt men SIF-styrelsen och initiativtagaren Evert Sandén skall inom kort sammanträda.

Till hundägare

i Kinneved med omnejd, en vädjan: koppla Edra hundar, mina djur har drivits över sina stängsel, blivit sönderrivna och bitna ett flertal gånger.

Birger Andersson, Axtorp

Busstrafiken

på linjen Döve - Börstig - Kinnarp - Falköping indrages fr.o.m. den 10 juni och återupptages den 20 augusti.

AB Linjebuss.

Valtorps IF–Kinnarps IF 6–0 (3–0)

Målg. Agne Sjögren 3, Peter Johansson, Nicklas Larsson, Yngve Wallander.

Valtorp hade spelet och stundtals spelade man mycket fin fotboll. Kinnarp hade inte så mycket att komma med och detta berodde mycket på att man hade för små spelare. Resultatet var helt rättvist och det kunde lika gärna blivit ytterligare mål för hemmalaget. Bäst i Valtorp var Roger Ingerhag, Agne Sjögren och Yngve Wallander, medan Steve Carlsson och Lars Olof Silwander var bäst hos gästerna.

Slutarps IF–Floby IF 2–7 (1–3)

Målg. S: Mikael Skoglund, Ove Karlén. F: Sten Ove Eriksson 3, Boman Oskarsson 2, Kjell Bertilsson, Eddy Palmkvist.

En lätt match för Floby som spelade fin fotboll. Slutarp stretade emot bra men grabbarna är för unga och för lätta och får komma igen nästa år, då får Slutarp med säkerhet ett bra lag. Bäst i hemmalaget Martin Lindroth, Ove Karlén och Inge Karlsson och i Floby får hela laget godkänt för en bra match.

Skolfinal för Frökindsbarnen

8/6-74.

Det var paraplyväder i går morse när barnen tågade från Kinnarps skola till kyrkan.

Magnus med sin klarinett.

Skolåret vid Kinnarps Centralskola avslutades i går med traditionell samling i Kinneveds kyrka, som blev fylld av elever, lärare och föräldrar. Tillsynslärare Gerd Sandberg hälsade välkommen och presenterade programmet vilket inleddes med unisont "Den blomstertid nu kommer".Så framträdde klass 1 med ett par sommarvisor. Gitarrspelande Maria och Anneli från klass 2 visade fin talang och klass 6 framträdde under sin magisters ledning med Michael row his boat ashore – en negro spiritual. Välkända My Bonnie is over... klingade också vackert.

Magnus Johansson – klass 3-spelade klarinett och gjorde det mycket bra. Vi fick höra Den blomstertid nu kommer i klarine ttappning. Och det var final på den här avslutningen, där också kyrkoherde Sven-Eric Hagnerud talade till barnen om allt det vackra som vår svenska natur har att ge oss nu i försommarens grönskande tid. Han tillönskade dem också en trevlig sommar.

Fru Kerstin Gustafsson, Vårkumla, representerade skolstyrelsen och tackade lärare och elever för gånget läsår och önskade dem en angenäm sommar.

Gerd Sandberg hann också med att framföra ett tack till Hem och Skola för värdefullt stöd.

Tidigare hade några elever fått premier enligt följande:

Klass 4a: För flit och framsteg: Kent Karlsson, Christer Grönborg,

4 b: Annika Åkerblom, Sune Fridolfsson.

Klass 5: För föredömligt uppträdande och visat intresse: Marie Olsson, Lennart Blom.

Klass 6: Bo Johansson, Gun Johansson.

Maria och Anneli med sina gitarrer

Kinneveds CKF:s cykelrally

Det av Kinneveds CKF anordnade cykelrallyt i onsdags lockade ut 46 personer. Solen sken, men den kalla blåsten gjorde väl sitt till att inte fler ställde upp. Starten var vid Kinnarps skola och sedan kördes "Vårkumla-rundan". Utmed banan var tolv tipsfrågor uppsatta med särskilda frågor för barn. Frågorna för vuxna var väl i svåraste laget då ingen tolva noterades ej heller någon elva. Tio rätt hade däremot tre stycken.

Prislista: 1. Mats Lindberg, 2. Berit Olsson, 3. Gull-Britt Johansson. Den inbördes ordningen av pristagarna avgjordes genom skiljefrågan som var att gissa längden på ett snöre i en burk. Längden var 9.27 meter.

Tommy Larsson, Falköping, hade svarat exakt rätt på skiljefrågan.

Rätta svaren var: 1. Fisk, 2. kalorier, 3. Pär Lagerkvist, 4. Gymnasten, 5. hundar, 6. 1100-talet, 7. 3 st, 8. En växt, 9. Ask, 10. Vävsätt, 11. Metreolog var felstavat (meteorolog skall det vara) 12. Alk.

Rätt rad: 22x x12 11x 2x1.

På barnfrågorna prickade två deltagare in tolv rätt. Dessa var: Bengt Kjellström och Birgitta Svensson. Elva rätt fick Anders Andersson, Magnus Svensson, Anita Svensson och Barbro Lennartsson. Rätt rad: x1x 2x1 2xx 211.

Slutarp vann, 5–3

Slutarp vann fredagskvällens match mot Kättilstorp med 5–3 efter 2–2 i halvtid. Matchen var relativt jämn, varför resultatet kan diskuteras.

Kättilstorp tog ledningen i matchens 4:e minut efter mål av Lars Assarsson efter passning av Jerker Åbladh.

Fem minuter senare kvitterade Slutarp till 1–1 och för detta svarade Leif Ekbom.

I 20:e minuten tog Kättilstorp ledningen med 2–1 med mål av Jerker Åblad efter passning från Lars Assarsson.

I 34:e minuten fastställdes halvtidsresultatet 2–2 då Slutarps Roger Andersson nätade.

Andra halvlek var blott fem minuter gammal när Slutarp gjorde 2–3 och för detta mål svarade Per-Uno Gustavsson.

Två minuter senare var det dags för 2–4 efter mål av Roger Andersson.

I 16:e minuten reducerade Kättilstorp till 3–4 genom Jan Johansson. Slutresultatet 5–3 till Slutarp fastställdes i den 20:e minuten och för detta svarade Thomas Andersson.

I Kättilstorp, som i den 10:e minuten fick byta ut Hans Larsson på grund av skada, skall nämnas Ove Karlsson i fyrbackslinjen och kedjans Lars Assarsson och Jerker Åblad. Ett extra plus skall också ges till Jan Johansson som jobbade bra.

Slutarp hade sina främsta i mittfältaren Skoglund samt kedjans Roger Andersson.

8/6-74.

Plastmattor

säljes på torget i morgon, onsdag.

Göte Carlsson, Slutarp

Tel. 333 64.

Cykelrally

med tipsfrågor (även barnfrågor) anordnas i morgon onsdag 5/6 med start vid Kinnarps skola kl. 18–19.30.

Välkomna på en trevlig cykeltur!

Kinneveds CKF.

Pensionärer på sommarresa

En del av deltagarna samlade utanför Claussons i Slutarp.

8/6-74.

Kinneveds Rödakorskrets anordnade i går en resa för pensionärer bosatta i Kinneved, Vårkumla och Luttra. 46 personer var med på färden som från starten i Slutarp och Kinnarp gick på små slingrande vägar mot Börstig, Kärråkra, Möne, Hällstad, Hökerum, Södra Ving och över Romeåsen till väg 40. Den följdes sedan mot Redvägsbrunn och Ulricehamn och på färden hann resenärerna se glimtar av vackra Tolken. I Ulricehamn var målet kyrkan, där kyrkoherde Hillström tog emot. På 30-talet var Hillström kyrkoadjunkt i Kinneved. Han berättade om Ulricehamnskyrkans historia och om altartavlan från 1700-talet. I Ulricehamn gjordes utflykter i omgivningarna. Man besåg bl.a. kurorten och Henrikssons handelsträdgårdar.

Kafferast var inlagd på Vistaholm, där också resans musikanter Gunnar Karlsson och Carl Tornemar underhöll. Blommor till de äldsta deltagarna, Carl Thörn, 87, och Edit Andersson, 85, överlämnades också.

I pristävlingen, om vilken kyrka som skulle bli resmål, vann Hulda Källén, Vårkumla,och Nils Johansson, Västarp. En ortnamnspristävling var också arrangerad och där var de bästa resultaten: Daniel Abrahamsson 12, Tyra och Gustaf Thor 11. 15 orter gällde det att gissa namnet på.

Ester Andersson hade diktat en färdvisa som uppskattades liksom resan i sin helhet. Hemfärden gick "raka vägen" d.v.s. över Timmele, Dalum, Trädet och Åsarp.

Kinneveds Rodakorskrets klädinsamling

gav i år 750 kilo mycket bra kläder. Resultatet är mindre än vad kretsen fått mottaga vid tidigare insamlingsaktioner. Kretsen befarar därför att bra kläder sänds med i de ofta förekommande textilinsamlingar där man bekvämt har att fylla utlämnade plastpåsar som sedan hämtas vid porten.

Kretsen har ett eget förråd i Kinnarp, där det går bra att lämna int kläder även mellan insamlingsperioderna. RK-styrelsen kan anvisa.

D-grupp II

Kinnarps IF–IFK Falköping 5–0 (3–0)

Målg. Bengt Kjellström 2, Tommy Berglund 2 och Mikael Darius.

Kinnarp var det jämnare laget och hade matchen helt i sin hand. Även då i den andra halvleken då man spelade i stark motvind. Bäst i Falköping var Jörgen Karlsson, Anders Ingrådsen och Klas Johansson medan hela hemmalaget får godkänt betyg av sin lagledning.

D-grupp II

Vartofta SK–Kinnarps IF 2–0 (0–0)

Målg. Åke Larsson, Bernt Andersson.

En jämn och välspelad match där Vartofta gjorde det enda rätta – spelade rakt på mål. – Med denna taktik vann man matchen. Bäst i hemmalaget var Svante Viberg och Ulrik Fredriksson medan Kinnarp hade sina bästa i Per-Ola Westerberg och Bengt Kjellström.

Mer barnstugepersonal i Kinnarp och Stenstorp

11/6-74.

Kommunstyrelsen tillstyrker inrättande av nya tjänster vid barnstugorna i Kinnarp och Stenstorp. I Kinnarp gäller det en tjänst som förskollärare vid lekskolan, två tjänster som förskollärare vid daghemmet, en barnsköterska och en lokalvårdare samt utökning av den nuvarande halvtidstjänsten som kokerska till en heltidstjänst.

Vid barnstugan i Stenstorp föreslås att en tjänst inrättas som föreståndare, tre tjänster som förskollärare samt fyra barnsköterskor, en kokerska och en lokalvårdare. Om fullmäktige beviljar de nya tjänsterna innebär det att personaltätheten på daghemsavdelningarna i enlighet med socialstyrelsens råd och anvisningar kommer att uppgå till en anställd på fem barn.

Juniorfotboll

Äspered–Slutarp 3–2

Slutarps A-juniorer spelade i onsdags kväll sin fjärde match i serien och gjorde därvid sina första mål, vilket dock inte räckte till vinst. Motståndare var bottenkollegorna Äspereds IF som genom denna seger tog sina första poäng.

Slutarps lagledare Karl-Erik Skoglund säger till FT-sporten bl a följande: "Vi var mycket nära att ta ena poängen och det var bara någon minut före slutsignalen som hemmalaget gjorde vinstmålet. Vi gjorde första målet genom Håkan Andersson och ökade till 2–0 med mål av Stefan Ekman.

Det såg ju bra ut så långt men efterhand fick vi släppa till grepp som gjorde att våra motståndare kunde reducera och utjämna. Rättvist hade nog varit med oavgjort.

GESON

C-grupp 3

Sandhems IF–Slutarps IF 12–0 (1–0)

Målg: Claes Andersson 9, Gunnar Hartelius 2, Peter Öberg.

Sandhem liksom Slutarp kan inte ställa upp med enbart 14-åringar och många små spelare medverkar i de båda lagen. I denna match kom Slutarp med många reserver och kunde inte ge det motstånd som fordrades i den andra halvleken, då man spillt sitt bästa i den första då ställningen i paus var 1–0. Bra i hemmalaget Claes Andersson, Bo Jansson och Gunnar Hartelius medan Ove Karlsson och Mikael Skoglund var bäst i Slutarp.

På loppmarknad i Slutarp

11/6-74.

Slutarps IF och Samhällsföreningen hade i lördags sin traditionella loppmarknad. Det blev i år ovanligt snabba affärer och bruttot 7.500 kronor en fin siffra. Arrangörerna hade också tur med vädret, även om sommarvärmen inte infann sig.

De som inte gjorde goda affärer i plastmattor kunde hitta en brödkavel – se bilden.

11/6-74.

Ny Kinnarps-förlust, 0–2

Kinnarps IF har trasslat till det för sig i div IV västra och intar en blygsam placering i bottenstriden. Det blev inte bättre av förlusten mot Hol på bortaplan i söndags. 2–0 i baken var förargliga siffror eftersom Kinnarp på intet sätt var sina motståndare underlägsna.

– Vi hade tre träffar i stolpar och ribba genom Thomas Westerberg och Benny Carlqvist.

Det säger Marthel Johansson hårt prövad lagbas för KIF.

– Vi måste ta minst fyra poäng till i vår för att kunna reda upp situationen i höst.

Thomas Westerberg var bra i KIF-anfallet och i försvaret spelade Tony Persson en framträdande roll.

Målen för Hol gjordes av Kent-Ove Jansson och Arne Johansson.

För Kinnarps Thomas Westerberg blir det tätt mellan given. I kväll spelar han med västgötajuniorerna i Ängelholm mot Skåne och på onsdag derby mot FAIK på Odenplan.

Onsdagsderby på Odenplan FAIK möter Kinnarp

På onsdag bjuds det på derbyfotboll på Odenplan. FAIK ställs mot Kinnarps IF. Ser man till lagens placeringar i tabellen får FAIK finna sig i favoritskapet, men det skulle inte förvåna om Kinnarp, efter en rad motgångar med blygsam placering som följd, skärper sig i den här fighten.

Båda lagen har nominerat trupper på 14 spelare. Allt enligt följande:

FAIK:

Ulf Christensson
Tommy Sonestedt
Rune Larsson
Leif Zachrisson
Anders Claesson
Eddie Granlund
Sören Angelöf
Kaj-Malte Johansson
Anders Medin
Roland Karlsson
Per-Olof Medin
Peter Karlsson
Jan-Åke Hjelm
Ingvar Andersson

Kinnarps IF:

Tommy Pettersson
Christer Johansson
Tony Persson
Bengt Persson
Anders Ek
Benny Carlquist
Roland Moberg
Tomas Johansson
Kenneth Palmquist
Tomas Westerberg
Gösta Ek
Kent Bengtsson
Anders Ivansson
B O Engstrand

ODENPLAN onsdag kl. 19.00

KINNARPS IF – FAIK

Skandinaviska Enskilda Banken
– vår bank – har skänkt matchbollen.

11/6-74.

Taklagslunch på Kinnarps pensionat. Närmast kameran Arne Andersson och Elof Rehn.

Taklagsfest för Frökindsgården

13/6-74.

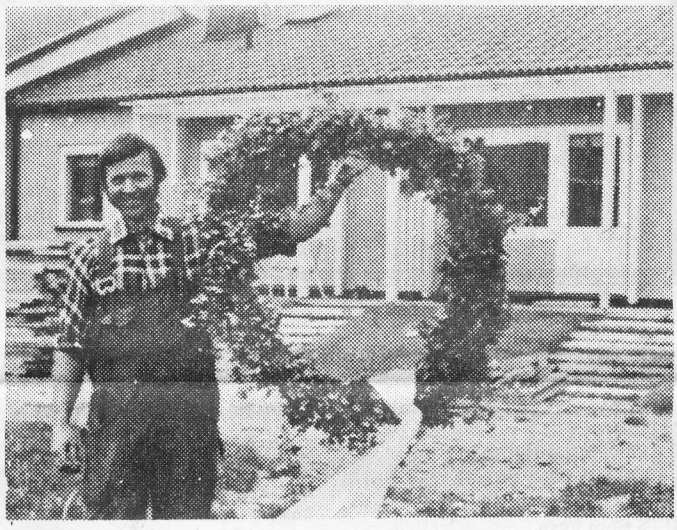

När festen var över tågade byggjobbarna iväg och fixade kransen. Det är Arne A. som håller den.

Frökindsgårdens tillbyggnad skall stå klar den sista november. På tisdagen samlades ett 25-tal personer till taklagsfest på pensionatet i Kinnarp. Jobbare, chefer, representanter för sociala myndigheten och byggnadskommittén fanns på plats vid lunchdags när Verner Granlund hälsade välkommen.

Trion Hans Kjellström, dragspel, Gunnar Jorméus, bas och Lars Jorméus, allsångsledare, bidrog till att förhöja stämningen vid matborden.

Jorméus AB är för övrigt kontrollant för tillbyggnaden.

Tack för maten hölls av Oscar Johansson, Jorméuspojkarnas pappa, som också pekade på det fina samarbete som råder mellan arbetsledning och anställda vid bygget.

Johansson och Freij AB i Trädet står som huvudentreprenör för bygget som är kostnadsberäknat till 2,2 miljoner. Tillbyggnaden skall rymma arton enkelrum och på bottenplanet bl.a. samlingssal, terapiutrymmen, tvättstuga och hår- och fotvårdsrum. Tillbyggnaden som helhet blir cirka 700 kvadratmeter.

Etapp två – d.v.s. ombyggnaden av Frökindsgården – skall vara klar i februari nästa år. Köket skall moderniseras och övriga utrymmen skall snyggas upp, en del dörrar skall bytas.

Så här skall det bli. Sociala centralnämndens ordf. Åke Olsson visar byggritningen för kontrollant P.-O. Melin, byggnadskommitténs ordf. Verner Granlund samt bitr. socialchef Bo Nilsson.