29/5-75.

Glimtar från Frökind

I tisdagens FT berättade vi att en stor del av Frökinds unga garde gästade Liseberg i lördags. Jag var också med. Är man klasspappa måste man känna sitt ansvar och följa med de unga i vått och torrt. Magister Thomas och Nisse "på Textilen" fick dras med mej hela dagen. 32 ungar och tre reseledare – det var lagom proportioner. Jag vet inte hur många gånger vi räknade till 32 den här dan, men t.o.m. när vi skulle resa hem stämde antalet, Ingen hade fastnat i superåttan trots att vi befarade att få hämta någon, som inte lyckats slita sig från detta ett av jordens sju underverk – med de ungas mått mätt.

★

Flott skall det vara när Frökinds unga garde drar ut i fält. Det duger inte med halvknarriga bussar – det ska även här vara superbussar. Vi fick en – till humant pris och med en chaufför som inte ens ryggade tillbaka när ungarna ville ha hårdvolym på popen från bussens bandspelare. I Alingsås höll nästan alla morgonhandlande husmödrar på att tappa sina ICA-kassar när vi kom glidande – med pop på högvarv.

★

I programmet var inlagt en rundtur i Göteborg. Thomas guidade, pekade på stora företag, museér, och mycket annat som VAR intressant. Han kan stan sen skoltiden. Ungarna hade Liseberg i huvudet men vi tre som bestämde lotsade i alla fall skaran till Torslanda och Slottsskogen. Den ständiga frågan var: När skall vi egentligen till Liseberg?

32 unga, tre reseledare och en busschaffis mellanlandade på Stenaterminalen för mat. Middagsmat. Det var dukat och klart. Var äter ni i dag dagens rätt – snitzel och potatis – för sju kronor? Vi gjorde det.

Så kom vi då till Liseberg. Thomas hade ordnat in hela skaran i grupper för att ingen skulle känna sig vilsen. Men det kändes ändå som att släppa kalvar på grönbete – om ni nu har gjort det nån gång...De 32 försvann utom synhåll på minsta möjliga tid. Vi som blev över – vi tre som hade ansvaret – gick med beslutsamma steg i riktning mot de där båtarna som far iväg i Lisbergs Niagarafall. Kan dom 32 roa sig – kan väl vi...– det var ungefär tankegången. Vi åkte och konstaterade att Nisse som satt längst bak i båten blev mest våt.

★

Smekande wie nervalser, rivig pop från utescenen – det var konsert med Ronnie Hartleys stora orkester. Reseledarna vilade ut, för att ta nya tag. Nisse hade gett sig den på att komma hem med minst en stor chokladask. Vi spelade på chokladhjul och vann inget. Vi kastade pil, vi sköt på björnar som kom smygande ur buskarna, vi kastade med ringar – vi vann inget nu heller. Rask marsch till spelhallen. Nu vann vi och blev genast bättre till mods. När vi fann att speldjävulen jagade oss – kom Nisse med förslaget att "det skulle allt smaka med en kopp kaffe". Det var ett bra förslag!

★

Men Nisse hade inte gett upp hoppet om att vinna en chokladask. Med raska steg och med mors dag i baktanke (?) styrde han kosan till närmast snurrande hjul. Thomas fick tag i två unga resenärer från Frökind och svepte runt på berg- och dalbanan. Johansson tittade på och begrundade det nöjesliv han var i. Vi hann med mycket från kl 15 till 22. Vi tre som hade hand om'et bänkade oss för att se Truxas stora show – vi blev imponerade. Nästan konfunderade. Allt medan superåttan med 32 unga från Frökind snurrade som värst.

★

Vi räknade som sagt till 32 även när vi for hem. Det är inte lätt att räkna lössläppta kalvar som gör krumsprång men det är inte alla som har så snälla "kalvar" att hantera som vi hade. I raka led med sikte på övergångstället vandrade de till bussen. Lyckligt kom de dit och lyckligt kom de hem. Men det var ingen hårdpop på hemresan. Det var en mjuk, mer vänlig framtoning i bandspelaren. Det var ingen som krävde eller önskade högre volym. Alla var hesa – ingen förmådde ta hög ton. Superåttan hade knäckt dom. Prick tolv landade superbussen på skolgården. Göran vid ratten var nöjd. Han hade fått en förövning På söndag gick bussen till Göteborg och på måndag gick bussen – till Göteborg. Annars brukar de transportera resenärer lite härs och tvärs i Norden och Europa.

★

Nästa steg i Frökinds utveckling blir att köpa en superåtta. Vi har tänkt att placera den invid det bad som kommer. Kommunens big bossar Erik i Stenstorp och Walter i Grolanda är säkert medvetna om behovet och kommer att göra allt för att vi härute skall få en ringa del av nöjeslivet. Kan dom placera en väldans massa blommor i hovudkommunen – kan vi väl åtminstone få en superåtta. Så är tongångarna, bästa vänner, och vi ser framemot en positiv behandling av vår begäran.

★

Vill ni veta hur vi i övrigt har det – kan ni komma till loppmarknaden i Slutarp på lördag. Det är lite av gammaldags marknad. Vi bjuder inte på några artister. Men ni kan väl komma hit och försöka pruta med oss. Försöka duger. Floby har sin lövmarknad – vi har vår loppmarknad.

FEST-I-STAD – i huvudkommunen alltså – på fredag och vår-an marken på lördag. Med sådan köpkraft blir Sträng glad.

★

Jag skall icke längre trötta eder. Ni vet hur det är hos Johanssons. Mor klipper gräs, far är lat, alla hamstrar är lösa och Volvon rullar så sakta sina sista varv. Nu måste jag på allvar angripa min andel av gräset. Annars blir rar mor arg, och då liknar det inte alls Sörgården.

★

Fast egentligen borde jag inte undanhålla er mina morgonbekymmer. Tänk er att under en längre tid ha borstat tändern a med ACO tvättkräm, parfymerad. Detta med tuber som ligger framme är ett elände. Lustra Creme i tub är inte heller något bra medel för tänderna. Fråga er tandläkare. Om ni får tag i honom.

Go morgon!

BÅSSE

Tennis

Div IV Norra

Frökind–Annelund 2–2
Falköping C–Blikstorp 2–2
Karlsborg B–Ekedalen 4–0

Karlsborg B	2	1	1	0	6–	2	3
Frökind	2	1	1	0	5–	3	3
Annelund	2	0	2	0	4–	4	2
Ekedalen	2	1	0	1	3–	5	2
Falköp. C	2	0	1	1	3–	5	1
Blikstorp	2	0	1	1	3–	5	1

Glasögon
upphittade i Kinnarp.
Tel. 0515/330 76.

FRÖKIND

29/5-75.

Aktiebolagen

I patentverket har registrerats att Möbelcentralen Ivar Tovrell AB hittills i Hultsfreds kommun ändrat namn till Kinnarps AB och bolagets säte till Falköpings kommun (PRK)

Småpojkar vandaliserade bostadshus

31/5-75.

Två småpojkar, fem och sex år gamla, har vid samtal med polisen erkänt att det var de som var skyldiga till torsdagens vandalisering av ett bostadshus i ett samhälle söder om Falköping. Skadegörelsen inträffade under eftermiddagen då den familj som bor i huset tillfälligt reste bort. Under tiden tog sig pojkarna in och började vandaliseringen med att kasta råa ägg på väggar och i tak i köket. Därefter fortsatte skadegörelsen med att krukväxter sopades ned på golvet. Ett par glasögon som låg på ett bord krossades i förbifarten. Likaså en väggspegel. Vandaliseringen kom också att omfatta trädgården där ett ungt körsbärsträd bröts av. Även en gräsklippare var delvis demonterad när familjen återvände vid 18-tiden.

Polisen i Falköping kunde snabbt reda ut vandaliseringen.

Silfverstrands Herrfrisering, Kinnarp

Lördagsstängt fr.o.m. 7/6 – t.v.
Semesterstängt 30/6–26/7.
Öppet: mån d., tisd., torsd., fred. 13–18
onsdagar stängt.

FRÖKIND

Musik i Kinneveds kyrka 31/5-75.

I kväll, lördag, anordnas en musikgudstjänst i Kinneveds kyrka under medverkan av Kinneveds kyrkokör samt kyrkoherde S.E. Hagnerud.

Kinneved kyrka

Musikgudstjänst

i kväll, lördagen den 31 maj kl. 19.30 Kinneveds kyrkokör, kh Hagnerud.
Alla hjärtligt välkomna!

1975

Div V Södra Skaraborg

Ekedalen–Kinnarp 4–6
Vartofta–Blidsberg 1–2
Stenstorp–Våmb 1–3
Vreten–N:a Fågelås 4–2
Tomten–Valtorp 1–2

Kinnarp	6	4	1	1	17–	10	9
Våmb	6	4	0	2	14–	8	8
Valtorp	6	4	0	2	11–	8	8
Tomten	6	2	3	1	10–	9	7
Stenstorp	6	3	0	3	10–	9	6
Blidsberg	6	2	2	2	9–	9	6
Vreten	6	3	0	3	11–	12	6
Ekedalen	6	2	0	4	9–	13	4
N. Fågelås	6	1	2	3	8–	14	4
Vartofta	6	1	0	5	6–	14	2

Div VI Falköpingsgruppen

Slutarp–Rapid 1–2
Hällstad–Grolanda 0–5
Norra Vånga–Larv 3–2
Åsarp–Trädet 2–1
Floby–Edsvära 3–0

Åsarp	6	4	2	0	21–	5	10
Grolanda	6	4	1	1	21–	3	9
N. Vånga	6	4	1	1	17–	8	9
Trädet	6	4	0	2	28–	6	8
Larv	6	4	0	2	16–	9	8
Floby	6	3	2	1	10–	7	8
Rapid	6	2	1	3	10–	12	5
Edsvära	6	1	1	4	5–	17	3
Hällstad	6	0	0	6	7–	23	0
Slutarp	6	0	0	6	4–	49	0

Östra Skaraborgs reservserie

Falköping–Grolanda 1–2
Mullsjö–Fröjered 1–2
Kättilstorp–Borgunda 1–2
Stenstorp–Ekedalen 4–0
Kinnarp–G. Adolf 4–1

Kinnarp	6	5	1	0	14–	6	11
Gustav-Adolf	6	4	1	1	32–	13	9
Grolanda	6	3	3	0	13–	6	9
Fröjered	6	3	0	3	13–	11	6
Stenstorp	6	2	2	2	13–	24	6
Borgunda	6	2	0	4	11–	13	4
Ekedalen	6	1	2	3	7–	11	4
Kättilstorp	6	2	0	4	9–	13	4
Mullsjö	6	1	1	4	9–	20	3
IFK C	6	1	0	5	12–	18	2

Musikfinal i Frökind

31/5-75.

Musikfinal i Frökind.

På torsdagskvällen avslutades musikskolan i Frökind med en elevafton. Musikdir Bertil Wensby var presentatör av programmet i vilket merparten av eleverna medverkade. Vi fick lyssna till mycket pianomusik, men även gitarrer, blockflöjter och rytminstrument fanns med i musikvilden den här aftonen inför en välfylld lokal Frökind.

KINNEMO

Söndag kl. 18.00

Valtorps IF—Kinnarps IF

SLUTARP

VÄLKOMMEN till

LOPPMARKNADEN

I DAG KL. 10.00

Ni kan göra många fina fynd. Vi ha plastmattor, nya i metervara samt stuvar. Stor sortering i RÖRSTRANDS porslin. Nya möbler. Soffor och bord m.m.

Samhällsföreningen/Idrottsföreningen

1- 2- och 3-rumsläg.

hyresleidiga i Slutarp - Kinnarp.

Tel. 330 98.

När kommer gungorna?

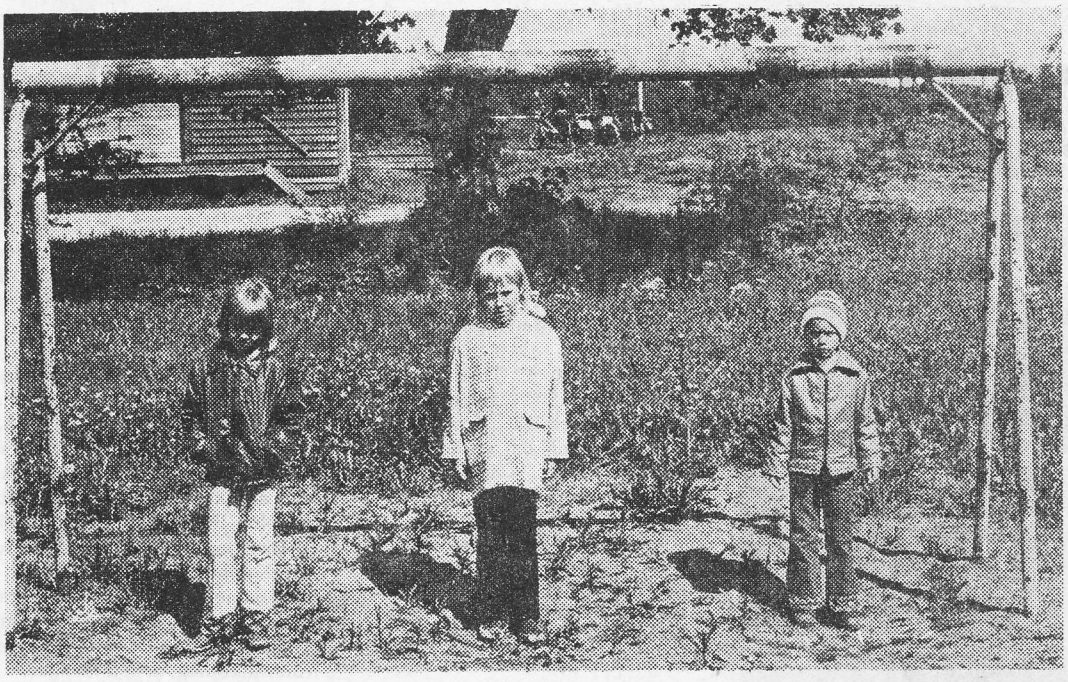

Karin, Anna-Maja och Anna-Carin framför den gungställningen vid stationen i Kinnarp. Gräset växer redan högt på lekplatsen.

3/6-75.

De unga i Kinnarp är besvikna. Lekplatsen vid stationen ser allt annat än inbjudande ut. Gräset växer högt och gungorna finns inte. Ingen i Kinnarp har ansvaret längre för lekparken — den faller under nya kommunen. Så sent som i februari monterades gungorna ner — nu hoppas de unga att gungorna är på plats snarast möjligt. Som syns på bilden finns det ställningar...

På den andra lekplatsen i Kinnarp — Liskängsområdet — lär någon privat person tagit initiativet att montera upp gungorna.

Pensionärer på bussutflykt

3/6-75.

Kyrkans pensionärer i Kinneved avslutade sin verksamhet före sommaruppehållet som vanligt med en bussresa. Det har blivit tradition att kyrkorådet bjuder pensionärerna på en utflykt mot olika mål sista fredagen i maj varje år.

Man samlades som vanligt vid Lokal Frökind varefter färden gick genom den vårfagra Åtradalen genom Ulricehamn väster om sjön Åsunden till Torpa stenhus för ett kort uppehåll.Sedan ställdes färden till Hovsnäs herrgård där man samlades kring dukade kaffebord. Där underhöll liksom under bussresan, Karl Tornemar och Gunnar Karlsson med uppskattad musik. Efter samkvämet fortsattes resan till Dannikes tolvhundratals kyrka där kantor Annmarie Bäck hälsade välkommen och berättade om kyrkan. Sedan höll kyrkoherde Hagnerud andakt med kantor Bäck vid orgel Man besåg även det vackra och väl ordnade församlingshemmet invid kyrkan. Under hemfärden som gick väster om sjön Åsunden förbi Brunn, utdelade kyrkoherden en gåva till resans äldsta deltagare, Thea Hallagård, och Karl Thörn samt hälsade alla pensionärerna välkomna till höstens samlingar.

Pensionärernas tack till kyrkoråd, spelemän och busschaufför för en lyckad resa framfördes av Martin Ahl, Halsäng.

Tipspromenaden i Axtorp, Kinnarp

Söndagens tipspromenad i Axtorp, Kinnarp, som hade anordnats av Kinneveds Cp och CKF samlade 134 deltagare. 8 tävlande noterade 16 rätt. Vinnare blev Krister Tegehall Jäla, Margot Pettersson, Slutarp, och Bror Johansson, Kinnarp. Vinnare av skiljefrågan Lena Adevåg, Odensberg.

Rätt tipsrad: x 1 1 2 2 x 1 1 1 x 2 x. 2 2 1 1 2 x x 1. Boken hade 276 sidor.

KYRKERÖRS REKTORSOMRÅDE

Avslutningar vid rektorsområdets skolor äger rum fredagen den 6 juni sålunda:

Kyrkerörsskolan i aulan kl. 8.30

Kinnarps skola i Kinneveds kyrka kl. 9.00

Åsarps skola i Norra Åsarps kyrka kl. 9.00.

Till avslutningarna inbjudes målmän och andra intresserade.

Kinnevedskör åker till Birgit Nilsson-konsert

3/6 -75.

Det är nu definitivt klart att Kinneveds välsjungande kyrkokör som avslutade sin egentliga verksamhet före sommaruppehållet med musikgudstjänst i Kinneveds kyrka i lördags kväll, kommer att företa sin traditionella "avslutningsresa" först på höstkanten. Man har nämligen siktat in sig på att då resa till Scandinavium i Göteborg för att lyssna till vår världssopranstjärna Birgit Nilsson.

Det berättade kantor Margareta Thor för FT efter lördagsgudstjänsten, som övervars av en talrik menighet. Det har varit tradition att kören tidigare svarat för merparten av den gudstjänst – med tonvikt på sång och musik – som ordnats vid Allhelgonatiden, men uppmuntrade av lördagskvällens stora publika intresse är det – enligt Margareta Thor – inte omöjligt utan att man även i fortsättningen också koncentrerar sig på en vårmusikgudstjänst.

Ett väl sammansatt program

Programmet i lördags var mycket föredömligt upplagt, där rektor Bengt Kjellström svarade för orgelsolo och den ackompanjerande musiken medan Margareta Thor helt koncentrerade sig som körledare. Helt i sin ordning var programmet vår- och sommarbetonat, där Kjellström inledde med David Wikanders Variationer över psalmen Den blomstertid nu kommer. Den välklingande kören sjöng Waldemar Åhléns innerliga tonskapelse En vänlig grönskas dräkt. Kyrkoherde Hagnerud formade sin predikan med en återblick från advent till pingst och kom sedan in på Trefaldighetens budskap i en formfulländad koncentratiskt hållen utläggning med tankegångar som stämde till helg och eftertanke och som inramades av helgmålspsalmen Det ringer till vila, och veckan går ut... samt den aktuella årstidspsalmen Nu smeker vindens ljumma fläkt, förkunnande sommartiden...

Efter altartjänsten sjöngs O Kriste du som ljuset är...varefter den högstämt fina gudstjänsten slöt med Scholefields Den dag du gav oss samt Daniel Olsons musikaliskt och sångligt föredömliga "lilla aftonkantat". En eloge för övrigt i sammanhanget till kören och dess ledare Margareta Thor som trots att kören endast räknar 16 deltagare – i och för sig med tanke på den lilla landsbygdsförsamlingens sångliga underlag nog så beundransvärt – vågat sig på detta charmant högstämda men nog så krävande verk. Som postludium fick man lyssna till J S Bachs Herre signe du och råde...

HELGE DUVANDER

Valtorp i toppen Vann i Kinnarp

3/6-75.

Valtorpsvinst med 2–1 på Kinnemo mot Kinnarp i söndags betydde att årets nykomling i femmafotbollen gått upp på delad ledarplats. Uddamålssegern för gästerna var en rättvis utgång av den här kampen inför 250 personer – en utmärkt notering i ruskvädret, även om det var uppehåll merparten av speltiden. Kinnarp höll jämnt med sina gäster i första halvlek och såg t.o.m. ut att vara på gång den sista kvarten av de här 45 minuterna.

I andra halvlek ägnade sig Kinnarpspojkarna åt individuella övningar. Dribblade och blev av med bollen – mycket tacksamt för ett gästlag, som hade helt andra funderingar på hur fotboll skall spelas.

Matchens första mål föll efter en halvtimme. Ett 30-metersskott från Jörgen Thorell ställde Thomy Pettersson utan pareringschans. Dittills hade matchen varit jämn och vi hade bl.a. noterat ett stolpskott från Kinnarps sida.

Kvitteringen som föll efter 40 minuter föregicks av ett bra KIF-anfall som avslutades med rappt skott av Thomas Westerberg.

Andra halvlek gick mer i Valtorps tecken och Thomy Pettersson fick det hett om öronen vid ett par tillfällen. Han avvärjde dock med slajdningar, nästan på hockeyvis. Kjell Ehns långa farliga inkast resulterade så småningom. Via en Kinnarpsbacks huvud hamnade bollen framför fötterna på framstormande Lennart Andersson, som inte gärna kunde missa. Vi skrev 35 spelade minuter och Kinnarp var ett slaget lag.

Det var en bra div V-match, även om jag sett Kinnarpspojkarna i bättre framträdanden. I Valtorp utsågs förre IFK-spelaren Lars-Erik Svensson till bäste spelare. Men det måste ha funnits många kon kurrenter. Hasse Johansson och Nisse Lundh var två av gästspelarna, som var dominanter. Anfallsspelet var piggt – det gäller "Fluga" Gustafsson, Lennart Andersson och Jörgen Thorell i första hand.

Kinnarpsmålvakten Thomy Pettersson är nämnd. Gösta Ek prisades som bäste KIF-spelare, men hans kollega i backlinjen Tony Persson var minst lika bra. Kent Bengtsson på mittfältet skall i övrigt ha ett omnämnande för sin insats. Kinnarp har många bra bollekare, men de lekte för själva våldigt den här eftermiddagen.

S-O Bergqvist, Skara, uppträdde som mycket rörlig domare och hade därtill låg felprocent. Högt betyg till Skarabon.

BÅSSE

PÅ MARKNAD I SLUTARP

3/6-75.

Slutarps IF och Samhällsföreningen anordnade i lördags traditionellt loppmarknad vid stationen. Trots det råkalla vädret var kommersen livlig och bruttot blev cirka 9.000 kronor. Några av marknadsbesökarna hittar ni på bilden ovan.

Fastighets och lösöreauktion

Lördagen den 14 juni 1975 kl. 10.00 låter Edith Blombergs dödsbodeläg. försälja fast. Slutarp 5:32 Backg. med bra läge i Slutarps samhälle.

Bost. om 4 r o k. Lösöret förs. omedelbart efter fast. aukt.

Utf. annons lörd den 7 juni.

Andersson & Götlind

Tel. 0515/16905, 14191.

Ur resultatlistan:
1) Bengt Andersson Falköping 141 p, 2) Kjell Strandroth Lidköping 138, 3) Bengt Åkesson Kinnarp 135, 4) Hasse Törnqvist Tidaholm 131, 5) Rolf Augustsson Falköping 129, 6) Leif Andersson Tidaholm 127, 7) Vilborg Olofsson Tidaholm 124, 8) Kurt Ramm Habo 122, 9) Bertil Högberg Falköping 122, 10) Bror Thorstensson Falköping 121, 13) Harry Arvidsson Falköping 118, 14) Gunde Johansson Kinnarp 118, 16) Göran Hermansson Sätuna 114, 17) Günter Jockisch Falköping 114, 18) Börje Karlsson Falköping 112, 23) Ahrle Johansson Sätuna 104, 25) Sven Ivar Nilsson Tidaholm 101, 26) Lennart Lundgren Tidaholm 91, 27) K E Lerdahl Tidaholm 86 p.

Delresultat:

Skeet: 1) Göran Hermansson Sätuna 75 p, 2) Vilborg Olofsson Tidaholm 69, 3) Leif Andersson Tidaholm 66 p.

Älg: 1) Hasse Törnqvist Tidaholm 40 p, 2) Torbjörn Karlsson Hällekis 40, 3) S E Enström Skövde 39 p.

Rådjur: 1) Bengt Åkesson Kinnarp 44 p, 2) S Å Enström Skövde 40, 3) Bror Thorstensson Falköping 40 p.

Länsmästerskapets segrarkvartett. Från vänster står rådjurssegraren Bengt Åkesson, Kinnarp, sammanlagde vinnaren Bengt Andersson, Falköping, skeetsegraren Göran Hermansson, Sätuna, och älgsegraren Hasse Törnqvist, Tidaholm, eller rättare sagt, Hökensås.

(del av artikel)

Han hade ett riktigt stressigt och hårt jobb, Dan Simonsson, Kinnarp. Han hade att oupphörligen, oupphörligen spänna fjädern till lerduvekastaren. Han klarade dock det hela alldeles utmärkt.

3/6-75.

Fotboll
Strömsborg, Vartofta
Fredag 6 juni kl. 18.45
Kinnarps IF
Vartofta SK

FOTBOLL
BROVALLA
FREDAG 6/6 KL. 18.45
BLIDSBERG
VALTORP
Matchbollen skänkt av L-P Bilar.

5/6-75.

När FT griper in...

I tisdagens FT berättade vi om lekplatsen vid stationen i Kinnarp. Den saknade gungor och gräset växte högt. Vi hade en bild med tre unga Kinnarpsbor invid ställningen som inga gungor hade. På tisdagsmiddagen kollade vi lekparken. Då var gungorna på plats. När FT griper in...

Föll från tak Kinnarpsbo svårt skadad

5/6-75.

En lantbrukare i 50-års åldern från en gård strax utanför Kinnarp, ådrog sig allvarliga skador då han föll från taket till ett uthus på onsdagsförmiddagen. Fallet var c:a tre meter men på grund av att mannen föll mot en betongplatta ådrog han sig så svåra skador att han förlorade medvetandet. Efter en stund upptäcktes olyckan av mannens hustru som larmade ambulans. Den skadade fördes till lasarettet i Falköping, där han nu vårdas på intensivvårdsavdelningen. Tillståndet betecknas som mycket allvarligt och på måndagskvällen hade den skadade ännu inte vaknat upp ur sitt medvetslösa tillstånd.

Lantbrukaren var sysselsatt med att uppföra ett uthus och höll på med takläggningen då han av någon anledning förlorade balansen och störtade till marken. Några vittnen finns inte och man vet därför inte hur länge som den skadade låg medvetslös innan hans situation upptäcktes.

FABRIKSARBETARE
Till vår putsavdelning sökes omgående kvinnlig eller manlig personal för maskinputs och handputs.
Kinnarps Kontorsmöbler
Tel. 0515/333 70.

7/6-75.

Kinnarpsbo avled efter fall från tak

Den 49-årige lantbrukare från en gård strax utanför Kinnarp som föll från taket till ett uthus, avled till följd av de allvarliga skallskador han ådrog sig på fredagsförmiddagen på Falköpings lasarett.

Fallet var c:a tre meter men på grund av att den omkomne föll mot en betongplatta erhöll han så svåra skador att livet inte stod att rädda.

Olyckan inträffade på onsdagsförmiddagen då lantbrukaren var sysselsatt med takarbeten på ett uthus som var under uppförande. Därvid har han av någon anledning förlorat balansen och störtat till marken.

Det finns inga vittnen till olyckan och man vet därför inte hur olyckan exakt gått till och ej heller hur länge 49-åringen låg medvetslös innan hans situation upptäcktes. Han avled utan att ha återfått medvetandet.

Möbelutförsäljningen

i Slutarps köks lokaler
Endast 3 dagar kvar att handla billigt.

UPP TILL 50% RABATT

på vissa varor — Nu skall allt bort

Ett 20-tal Bokhylleserier i val., jak., o. vitlack, samt uddadelar.
Några soffgrupper
Skyltmattor med 50% rabatt.

OBS! LÖRDAG SISTA DAGEN!

Endast kontantförsäljning! Omgående leverans och hämtning.

MÖBELHUSET I SLUTARP

TILLFÄLLIGA LOKALER SLUTARPS KÖK. TEL. 0515/336 15.

Skolavslutning i Kinneved

7/6-75.

47
47

Unga röster ur klass 1, som framträdde i kyrkan.

Med psalmen I denna ljuva sommartid inleddes gårdagens skolavslutning i Kinneveds kyrka, dit eleverna från Centralskolan i Kinnarp tågade med respektive klasslärare i spetsen. Årskurs 1 framträdde med två sånger "I sommar" och "Fjärilen". Tillsynslärare Thomas Pettersson tog sedan till orda, tackade elever, föräldrar och skolpersonal för det gångna läsåret och vände sig särskilt till årets sexor som nästa läsår återfinns vid Kyrkerörskolan i Falköping.

Hem- och Skolaföreningen hade inte anslagit några medel till bokstipendier utan istället avsatt pengar för en bättre skolgård, vilket kommer alla elever till del. En bok delades dock ut och det var till Lill-Britt Svensson som på torsdagens frilufts dag vann en tipspromenad.

Avgångsklassen i Kinnarp – klass 6 – framträdde sedan under Hans-Åke Björcks ledning med "I don´t know how to love him" ur Jesus Christ Super Star.

Förre kontraktsprosten Erik Malmensten, som är verksam inom pastoratet, höll en kort andaktsstund med "Tron på ljuset" som tema. Som avslutning sjöngs gemensamt Den blomstertid nu kommer, varefter eleverna samlades utanför kyrkan där några klasser fick betyg och andra kort och gott passade på att önska varandra en trevlig sommar.

Tångavallen
fredag kl. 18.15
Floby IF A
Slutarp IF A

Fastighets- och lösöreauktion

Lördagen den 14 juni 1975 kl. 10.00 låter Edit Blombergs dödsbo genom off. auktion försälja fastigheten Slutarp 5:32 Backg. Modern bostad om 4 r.o.k. hel källarv. mindre verkstadslokal på tomten. Uppvuxen trädgård om 1115 kvm. I handpenning erlägges 10% samt godkänd säkerhet. Fri prävning av slagfäst bud.

Kl. 10.30 försäljes dödsboets välvårdade lösegendom varav nämnes: möbler av olika slag ss. byråar, bord, stolar, soffor, fåtöljer, blomsterställ, piedestal, bokhylla, större spegel, kökssoffa, tavlor, klockor därav ett årsur, lampor, mangel, linne, dukar, mattor, glas o porslin, nickelservis, div. kopparsaker, köksutrustning, radio, TV-apparat, prydnadssaker, matbestick, div. verktyg, cykel, motorgräsklippare ved m.m. då allt skall säljas. Kontant betalning.

Övriga villkor vid auktionen.

Visning efter överenskommelse med undertecknad.

Andersson & Götlind, tel. 0515/16905, 14191.

6—1-vinst för Floby

7/6 -75.

Floby vann i går kväll med hela 6—1 mot Slutarp på Tångavallen. I paus hade gästerna 3—0-ledning. Segern var något för stor, om man ser till spelet, men Slutarp schabblade in ett par mål i onödan. Målens rad: 0—1 straff R. Jonsson, 0—2 Tony Kardell, 0—3 Bernt Milton, 1—3 Roger Andersson, 1—4 straff R Jonsson, 1—5 Bernt Milton och 1—6 Bernt Milton. Bäst i Floby var Jonny Isaksson i fyrbackslinjen, Björn Ottosson på mittfältet och Bernt Milton i kedjan. I Slutarp gladde målvakten Arne Ekbom, Kjell Conradsson på ena backplatsen, stoppern Kjell Karlstedt samt mittfältets Roger Andersson. Lugn och säker domare var Erland Molander, Tidaholm.

Rättvis seger för Vartofta

7/6 -75.

Vartofta SK som tidigare i vår haft det ganska motigt gästades i går kväll av Kinnarp. Helt rättvist kunde VSK vinna denna drabbning med 2—0 efter 1—0 i halvtid. Det var en mycket hård och tät match med många avblåsningar som följd. Bland annat utdelades fem varningar för VSK.

Vartofta tog ledningen med 1—0 i matchens 11:e minut genom mål av Jan Johansson efter pass från Rune Sandblom. I matchens 79:e minut fastställdes slutresultatet 2—0 till VSK. Målgörare var Ingemar Sandblom.

I ett bra spelande Vartoftalag där ingen gjorde bort sig skall ett plus ges till Leif Gustavsson. I gästande Kinnarp var mv Tommy Pettersson, Conny Kvist och Staffan Nilsén de främsta.

Godkänt betyg får domaren Bo Segerfeldt från Stenstorp.

och svalkande bad

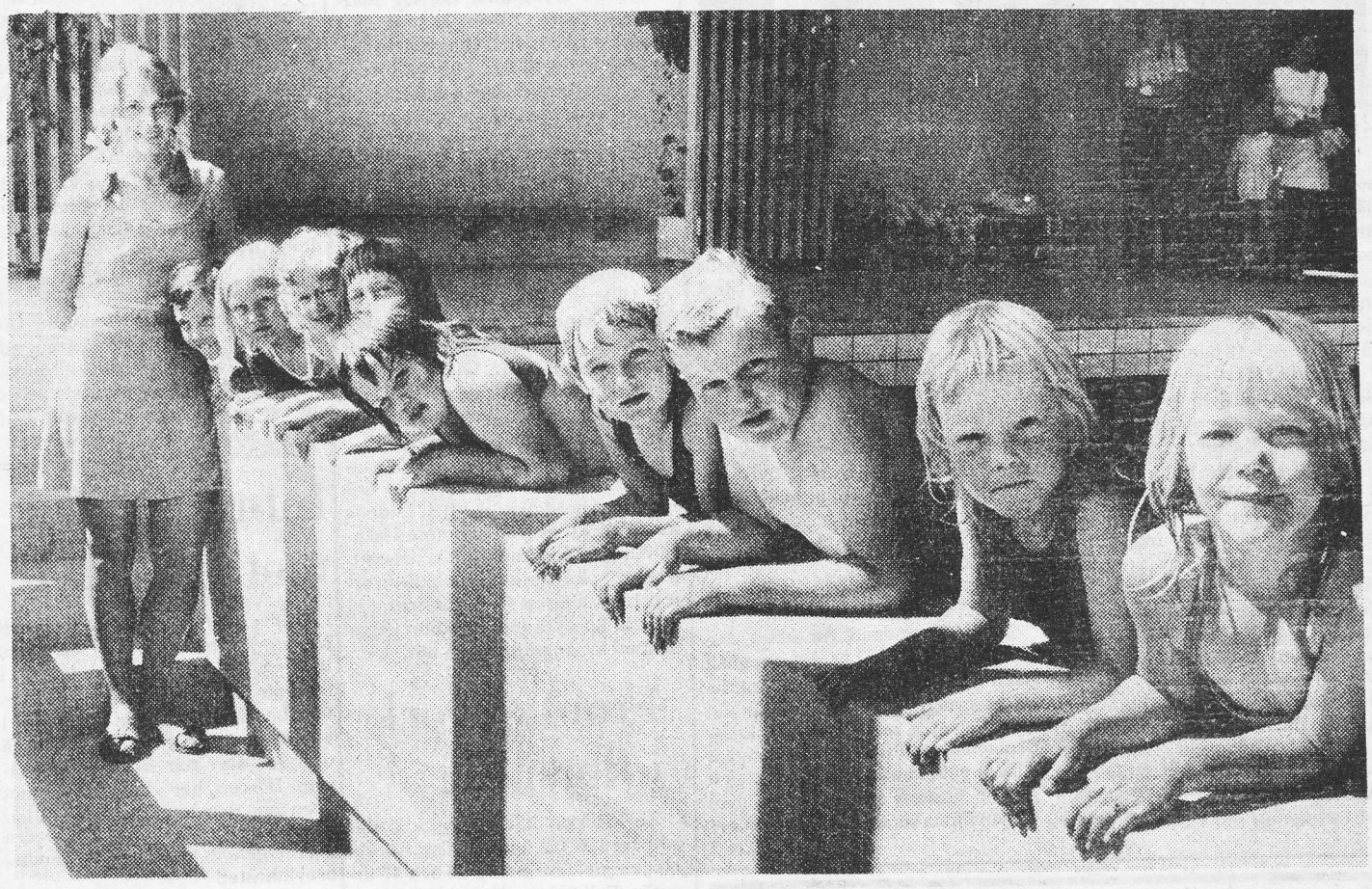

Simlärare Ann-Marie Ax ska i tre veckor försöka lära den här gruppen badsugna elever att också hålla sig flytande.

10/6-75.

Simskolans start är lika traditionell som nymodig denna fagra försommartid. På måndagen var det dags igen för upprop till den kommunala simundervisningen i Odenbadet och de många nybörjare som strömmat till från Falköping, Frökind och Redväg belönades med kalasväder.

Slutarps IF D-jun.: N Eckerlid, M Wallin, U Brage, S Jonsson, M Forsberg, M Lindström, M Ekman, M Johansson, K Å Filipsson, J Mickelssen, A Bergkvist, R Karlén, J Svensson, A Malmgren, S Ungh.

Match mot Tomten D-jun. Samling Tångavallen torsd. 17.45.

Kinnarps D-jun.: R Torstensson, U Nero, M Carlsson, S Friberg, C Svensson, M Fredén, P O Westerberg, B Andersson, U Westerberg, T Berglund, M Darius, S Fridolfsson, P Hermansson.

Match mot IFK Falköping. Samling 17 fredag Kinnemo.

SLUTARP

Enfamiljsvilla i 1 plan med lugnt och trivsamt läge, inneh. 4 rum o kök, hall, duschrum o wc. Källare med bl.a. tvättstuga m. tvättmaskin o torkskåp, pannrum m. oljeeldn. o garage.
Trädgårdstomt c:a 900 kvm.

KINNARP

Trivsam villa m. bra läge på stor, vacker hörntomt, nyl. helt ombyggd o. i nyskick, bekl. m. fasadtegel, inr. vardagsrum 35 kvm, 3 st. sovrum, hallar, nyinrett fanerat kök m. diskmaskin, kyl o. frys etc, två wc:n samt i kä.vån. duschrum, tvättstuga o. värmecentral. Överbyggd altan. Frist. garage o. förr.
Goda möjligh. att få hypotekslån!

Bättre ljus i Kinnarp – Slutarp

14/6-75.

Kinnarp-Slutarps vägförening har av kommunstyrelsen beviljats pengar att byta ut den äldre belysningsanläggningen utmed väg 46 genom samhällena. Utbytet skall begränsas att omfatta endast den del av vägsträckan Tångavägen–Järnvägen–Bil & Motor, som i pågående byggnadsetapp av Vägverket förses med trottoar. Elverksstyrelsen skall bevilja förslagsanslag på högst 45.000 kr.

Vägföreningen hade också begärt medel för att asfaltera gator i Kinnarp och Slutarp. Kommunstyrelsen föreslår emellertid att ärendet remitteras till budgetberedningen för att man skall kunna ta ställning i budgetarbetet. Några medel finns inte i årets budget.

Kostnaden för asfaltering beräknas till cirka 140.000 kr.

FRÖKIND

AB Slutarps Kök
skall utföra byggnads- och markanläggningsarbeten på sin fastighet i Slutarp för 165.000 kr. Därefter kan en eller två personer få anställning. Regeringen har nu gått med på att bolaget använder medel ur investeringsfonden till finansieringen.

PENSIONÄRSTRÄFF

Pensionärer med resp. maka eller make i Kinneved, Vårkumla och Luttra inbjudes till samkväm på Kinnarps Pensionat måndag den 16 juni kl. 14.30. Prostinnan Malmensten berättar minnen. Önskas bilskjuts ring 331 39, 332 40.

Alla hjärtligt välkomna!

Kinneveds Rödakorskrets

Beg. bra bilar

Renault 16 TS gul, 3.000 mil	**1974**	**Volvo 142 B** Grön, 12.000 mil	**1971**
Renault 16 Automat Gul, 5.200 mil	**1971**	**Peugeot 504** Vit, 7.200 mil	**1970**
Renault 15 TS Coupé Röd, 4.200 mil	**1972**	**Volvo A Combi** Grå, 18.000 mil	**1965**
Renault 12 combi Röd, 7.400 mil	**1972**	**Opel Karavan Combi** Grå, 12.000 mil	**1969**
Renault 6 Gul, 5.000 mil	**1971**	**VW Combi** Blå, 5.900 mil	**1970**
Renault 4 Vit, 8.500 mil	**1967**	**Opel Kadett Combi** Blå, 13.000 mil	**1968**

Med flera andra beg. bra bilar.
Välkomna för en provtur av ny eller beg. bil

Bil & Motor, Slutarp

Tel. 0515/333 30 bost. 141 00, 333 62, 340 62
aukt. återförsäljare för Renault.
Världens största tillv. av framhj.-drivna bilar

Herr Sture Olsson, Kinnarp, med maka Yvonne född Olsson, Nitta.
(Foto: Ateljé Boris)
Ulricehamn 14/6-75.

KLÄNNINGAR

Nyinkomna – I stort antal i vanl. storl. och 20-serien. Även ateljé-sydda. Till verkliga LÅGPRISER.

KINNARPS MANUFAKTUR
Tel. 331 34
Öppet: 9.30–12.00,
14.00–18.00
lörd. 9.00–13.00

PÅMINNES OM AUKTIONEN

i dag kl. 10.30, Slutarp, Blombergs dödsbo, varvid försäljes antikviteter av porslin o. koppar, "rariteter".

Andersson & Götlind

Falbygds-mästerskap

i skeetskytte Kinnarp söndagen den 15/6 kl 10–12.
Lerduvekommittén

Oavgjord toppmatch

Topplagen Blidsberg och Kinnarp avslutade vårom gången genom att i går kväll på Enevi spela 1–1. Detta sedan hemmalaget haft ledningen i paus med 1–0. Matchen går inte precis till historien som någon välspelad match. Detta får främst det dåliga underlaget stå för. I övrigt får man anse att resultatet var rättvist. Visserligen hade Kinnarp de klart vassaste chanserna men mv Tomas Roosvall var på sitt bästa humör och räddade många farliga tillbud.

Två straffar utdömdes och den första fick Blidsberg då Håkan Gustavsson var igenom och blev fälld. Håkan själv la straffen och dwtta betydde 1–0 efter fyrtio minuters spel.

Andra halvleken började med att Kent Samuelsson blev utvisad då han fått två varningar.

Då Blidsberg fick spela med reducerat manskap så lyckades man inte freda sig bakåt utan Tomas Westerberg kunde slå in bollen efter en fin krossboll från "Blecka".

Kinnarp fick en straff då det återstod tio minuter av matchen då "Blecka" fälldes, men Bosse Melander sköt så illa att Tomas Roosvall kunde rädda.

Dåd det återstod fem minuter kom den 2:a utvisningen och även den drabbade Blidsberg. Det var brodern Gerhard Samuelsson som då utvisades.

Bra i Blidsberg var mv Tomas Roosvall och Gerhard Samuelsson medan Bengt "Blecka" Georgsson och Tomas Westerberg framträdde bväst hos gästerna.

Den som gjorde den sämsta insatsen på plan var domarensom hade flera konstiga domslut. Bland annat var de båda straffarna helt omotiverade.

14/6-75. EMIL

Oavgjort för Slutarp

Slutarp hemmaspelade igår kväll mot Hällstad och efter ledning i paus med 2-1 blev slutresultatet 2-2.

För slutarp gjorde Roger Andersson båda målen. Därav ett på straff. Nämnas skall att Hällstad gjorde sitt kvitteringsmål när det endast återstod tio sekunder av matchen.

Bra i Slutarp var mv Arne Ekbom, mittfältets Tony Skoglund och kedjans Roger Andersson.

Industrinämnd på rundresa främjar värdefull kontakt

Välkommen till AB Kinnarps Kontorsmöbler hälsar ingenjör Assar Jarlsson Falköpings industrinämnd genom dess ordförande Bengt Börjesson.

17/6-75.

– En bra kontakt mellan industrinämnd och kommunens företagsledare är mycket värdefull. Det är en av anledningarna till varför nämnden besöker större delen av kommunens industrier, säger Bengt Börjesson, ordförande i Falköpings kommuns industrinämnd, som under fredagen företog en rundresa med besök på nio olika industrier i kommunens södra del.

– Vi har för avsikt att fortsätta med dessa rundresor och skall besöka så många av kommunens industrier som möjligt, säger Bengt Börjesson vidare.

Nämnden har tidigare besökt industrier i kommunens olika delar. Man har t.ex. rest runt bland de större industrierna i trakterna av Stenstorp och i Vilske gamla kommun. Även de etablerade företagarna i Falköpings tätort har fått stå som värdar för industrinämndens ledamöter.

Fredagens rundresa i kommunens södra del inleddes med besök på Björnol AB i Falekvarna där man tillverkar plastmattor. Rörelsen är ett familjeföretag och man andas optimism inför framtiden. Bl.a. fick industrinämndens ledamöter besked om att företaget nyligen fått en stor order från Tyskland.

Nästa besök avlades hos Svejo Mattindustri i Vartofta – ett företag som startade i blygsam skala i ett gammalt hönshus – men som nu sysselsätter ett 15-tal personer och förfogar över nya moderna och ändamålsenliga lokaler.

Vid besöket i Vartofta passade man också på att gå igenom Vartofta gamla mejeri som firma Holmbergs Trikå AB köpt och iordningställt till en ändamålsenlig fabrik. Att fabriken tidigare tjänstgjort som mejeri finns det inte många spår som vittnar om.

AB Gyllensvaans Möbler i Kättilstorp stod härnäst på besökslistan och där avslöjade fabrikör Nils Gyllensvaan att han har för avsikt att bygga ut fabriken för att bereda plats för en nyinköpt maskin. Maskinen medför ingen personalutökning men väntas ge företaget ytterligare ekonomisk bäring.

Drygt hälften från Falbygden

Drygt hälften av alla likkistor som tillverkas i landet kommer från Falbygden. En av de fabriker som bidrar till den statistiken är 50-årsjubilerande Fredriksson & Dahlstrands AB i Åsarp som var nästa uppehållsplats på nämndens rundresa.

AB Kinnarps Textilindustri, som är ett familjeföretag med väveri och syfabrik under samma tak, var ett av de minsta företagen som ingick i fredagens besökslista. Bl.a. informerades nämnden om att företagsledaren själv reser runt och säljer företagets produkter. Orderingången är intakt och man ser framtiden an med tillförsikt.

Efter lunch på Kinnarps pensionat var det dags att vandra runt på kommunens största företag – AB Kinnarps Kontorsmöbler. Företaget som grundades 1942 förfogar över en golvyta som uppgår till 14 tunnland – eller c:a sju ha! An talet anställda rör sig omkring 150.

Fredagens sista industribesök var på Ruthmans Snickerifabrik i Slutarp som tillverkar köksinredningar. Vid rundvandringen framkom bl.a. att nybyggnationer av hus tenderar att minska men likväl har företaget en god orderingång. Detta torde ha sin förklaring i att allt fler villaägare och husägare renoverar sina byggnader och då installerar ny köksinredning.

Sommarmotiv

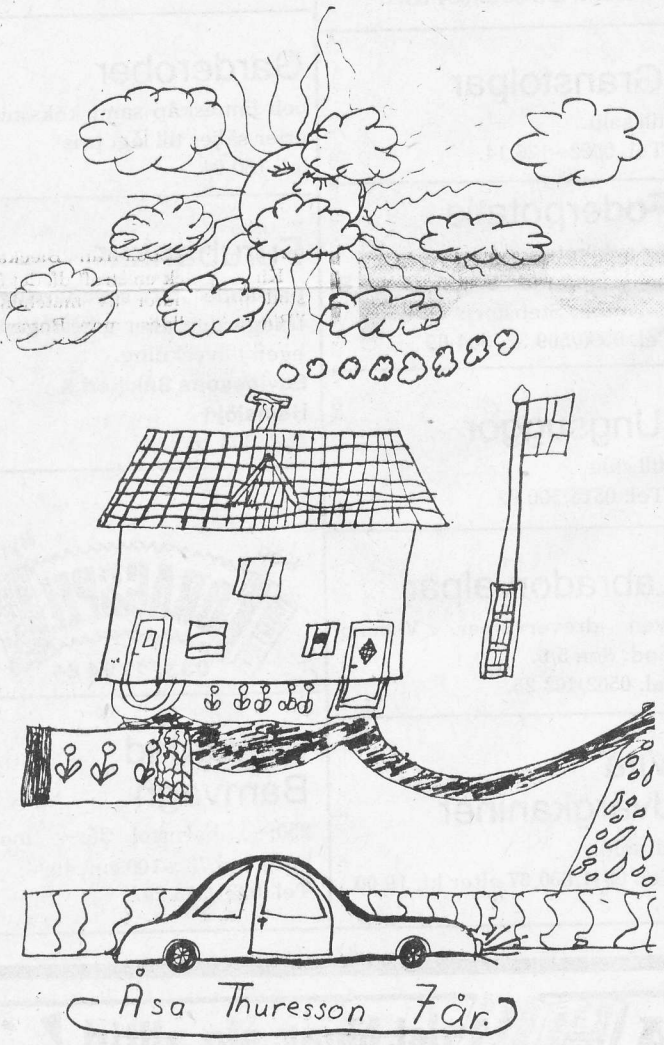

Två barnteckningar med riktiga sommarmotiv presenterar vi den här veckan. Åsa Thuresson 7 år, i Halsarp har ritat det fina huset med blommor och flagga och solen som tittar fram.

Hoppa rep hör också som-

maren till och Liselotte, 6 år, i Slutarp har ritat sig själv och sin kamrat Pernilla när de hoppar som bäst.

Flickorna får var sin liten present om de hör av sig till oss.

Slutarp

Söndag 14 friluftsgudstjänst i Järnvägsparken, Helge Duvander, S. E. Hagnerud. Kaffeservering - Varmt välkomna.

Kyrkobröderna - Pastorsämbetet 19/6-75.

Div V Södra Skaraborg

Blidsberg–Kinnarp 1–1
Stenstorp–Vartofta 0–1
Våmb–Ekedalen 4–2
Norra Fågelås–Valtorp 1–1
Vreten–Tomten 1–3

Våmb	9	7	0	2	24–11	14
Valtorp	9	5	1	3	14–11	11
Blidsberg	9	4	3	2	13–10	11
Stenstorp	9	5	0	4	17–12	10
Kinnarp	9	4	2	3	19–15	10
Tomten	9	3	3	3	13–15	9
N.Fågelås	9	2	3	4	13–17	7
Ekedalen	9	3	0	6	12–19	6
Vreten	9	3	0	6	15–23	6
Vartofta	9	3	0	6	10–18	6

Div VI Falköping

Rapid–Grolanda 0–1
Trädet–Larv 3–0
Slutarp–Hällstad 2–2
Edsvära–N. Vånga 0–3
Floby–Åsarp 0–1

Åsarp	9	7	2	0	31– 7	16
Trädet	9	7	0	2	35– 8	14
Grolanda	9	6	1	2	27– 7	13
N.Vånga	9	6	1	2	24–11	13
Floby	9	5	2	2	18–10	12
Larv	9	4	0	5	20–21	8
Rapid	9	2	1	6	11–20	5
Edsvära	9	2	1	6	7–21	5
Hällstad	9	1	1	7	11–27	3
Slutarp	9	0	1	8	7–59	1

Östra Skaraborgs reserv

Borgunda–Fröjered 1–8
Stenstorp–Kättilstorp 2–3
Ekedalen–Mullsjö o–1
Gustav Adolf–Grolanda 6–1
Kinnarp–Falköping 5–2

Kinnarp	9	7	2	0	24– 9	16
Gustav-Adolf	9	6	1	2	47–21	13
Grolanda	9	4	4	1	22–18	12
Fröjered	9	6	1	2	27–16	13
Mullsjö	9	4	1	4	22–26	9
Stenstorp	9	3	2	4	17–31	8
Kättilstorp	9	3	0	6	15–22	6
Ekedalen	9	1	3	5	8–15	5
IFK C	9	2	0	7	16–25	4
Borgunda	9	2	0	7	17–33	4

Falköpings BK–Kinnarp 2–4

Målg. Falköpings BK: Roger Johansson 2. Kinnarp: Per-Ola Westerberg 2, Mikael Darius 1, Urban Westerberg 1.

Resultat efter våromgången:

Rapid	4	4	0	0	23– 2	8
Tomten	4	3	0	1	20– 5	6
Kinnarp	4	2	0	2	13–11	4
IFK Falk	4	1	0	3	4–21	2
Falk. BK	4	0	0	4	[illegible]	[illegible]

Falbygdsmästerskapet

i lerduveskytte avgjordes i Kinnarp under söndagen. Sammanlagt deltog ett 30-tal skyttar från Falbygden.

Resultat: 1) Aste Falkvist 30, 2) Ingvar Ström 29, 3) Göran Hermansson 28, 4) Åke Johansson 27, 5) Kenneth Persson 27, 6) Göte Lindgren 27, 7) Leif Johansson 26, 8) Ingemar Eliasson 26, 9) Göran Brink 26, 10) Gunde Johansson 26, 11) Henry Johansson 26. 20/6-75.

FRÖKIND

AB Slutarpskök

har fått tillstånd att använda 52.600 kr ur arbetsmiljöfonden till lacktork och vattenridå.

19/6-75.

Arbetsmiljö

Arbetsmarknadsstyrelsen har gett Kinnarps AB, Falköping, tillstånd att använda 216 000 kr ur miljöfonden för förbättring av kontorsmiljö i form av luftkonditionering, 100 000 kr, akustiskt tak med belysning, 82 000 kr, och ljudabsorberande antistatisk matta för 34 000 kr.

Friluftsgudstjänst i Slutarp

POå söndag anordnas av Kinneveds Kyrkobröder en friluftsgudstjänst i järnvägsparken i Slutarp, vid regn i missionshuset. Medverkande blir red. o. musikdir. Helge Duvander och kh Hagnerud. Det blir även kaffeservering

Midsommardagsfest i Lokal Frökind

Frökinds och Redvägs (c)-organisationer anordnar den sedvanliga midsommardagsfesten i Lokal Frökind på lördag. Lekar, dans, kaffeservering m.m. står på programmet.

Kinnarp–Floby 143–144

Bäst i Kinnarp: Lars Lindgren och Yngve Nilsson 22 och Johnny Mann 21. I Floby: Ingvar Ström, Göran Brink och Leif Johansson 23.

Gammal torvlada tändes på I Kinnarp

19/6-75.

En 40 meter lång och 20 meter bred träbyggnad söder om Kinnarps station brann under måndagstormiddagen ner till grunden. Byggnaden ägdes av bröderna Larsson i Kinnarp, som använt den som upplag för begagnade bilar och bildelar.

Det var ägarna själva som tuttade på byggnaden, som var förfallen och inte längre till någon nytta. Brandmannen Per-Arne Olsson från Falköping fanns på plats och kollade så att elden inte fick någon spridning. Det var en bra vald tidpunkt för brasan med tanke på vegetationen och omgivningarna.

Byggnaden uppfördes 1905 och användes under en längre tid som torvlada. En tre km lång linbana fanns från Karbo mosse till ladan vid järnvägen. Marken tillhör SJ men byggnaden har under de senaste tjugo åren ägts av nämnda bilföretag.

Byggnaden brann snabbt ner till grunden – brasan syntes under en kort tid vida omkring.

30-tal pensionärer på träff i Kinnarp

19/6-75.

Det var ett omväxlande program i både ord och ton som de c:a 30 pensionärer bjöds på som under måndagseftermiddagen sökt sig till Kinnarps pensionat där Kinneveds Rödakorskrets stod som värd för den traditionella försommarträffen. Sedan sex år har Rödakorskretsen varje försommar bjudit in pensionärer från Kinneved, Vårkumla och Luttra till en stunds gemenskap och underhållning.

Gurli Sjöberg hälsade välkommen till måndagens sammankomst och lämnade sedan över till Christina Andersson från Jäla som sjöng ett par visor till gitarrackompanjemang. Prostinnan Agda Malmensten berättade därefter minnen och under det kaffe som senare serverades bjöd Christina Andersson på ytterligare fin musikalisk underhållning.

Midsommardags-Festivitet

Alla är välkomna till årets största midsommarfest i södra Skaraborgs län.

19.30 lekar kring lövad stång, Tångavallen, Kinnarp

21.00 dans till fabulösa LILL-INGVARS från Vara i LOKAL FRÖKIND.

OBS! Fri servering på inträdet i Lokal Frökind.

FRÖKIND-REDVÄGS CENTERORGANISATIONER

Midsommar i Frökind

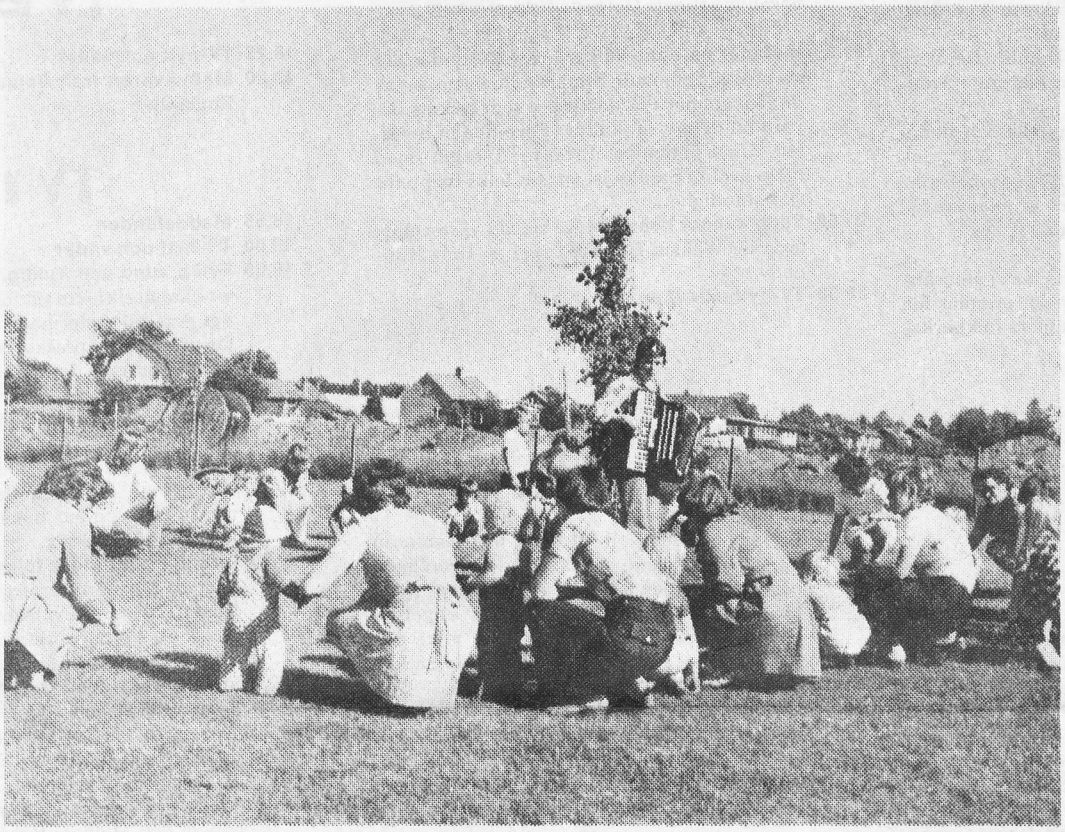

Carl-Fredrik hade ett pessimistiskt ögonblick, men hej.

20/6-75.

Barnstugan Fyrklövern i Frökind firade i onsdags midsommarens inträde. Det var enligt almanackan något litet i förväg. Men enligt sommarens och solens gång över Frökind så var det precis midsommar. Barnen dansade och lekte kring en majad stång till musik på dragspel av blivande föreståndarinnan Britt-Marie.

Här ovan ser ni dem.

Sen blev det juice och kakor och glass hos husmor Birgit Andersson och sen lekar igen och tävlingar. Sommarfirandet hade ordnats av daghemmets och lekskolans personal.

Floby Idrottsförening hade i måndags kväll, på årsdagen av föreningens stiftelse den 16 juni 1925, ett arrangemang ingående i jubileumsfirande som har fortsättning under 1975. Nu var det cupturnering i fotboll med deltagande av Tomtens IF, Kinnarps IF och FIF.

Det var trevlig fotboll som spelades upp av samtliga lag i matcher som gick 2 x 20 min. och där spelare fick bytas enligt ishockeyregel. Lennart Qvick, Kinnarp och Lennart Kardell, Floby dömde samtliga matcher enligt samma spelsystem d.v.s. de arbetade på var sin planhalva. Det är verkligen roligt att se matcher där lagen inte har seriepoäng att kämpa om och kan släppa loss lite mera fritt och obundet av system och mönster.

Kinnarp–Tomten 2–1

Första paret ur var Kinnarp–Tomten i en jämn match där Kinnarp genom Roland Jansson och "Blecka" Georgsson med vardera ett mål utgick som segrare. Båda lagen hade några reserver som flöt fint in i spelet.

Floby–Tomten 2–0

I denna andra match visade Floby upp samma fina takter som kom fram i spelet under andra halvlek av sista seriematchen mot Åsarp. Spelet flöt fint genom hela laget, och med två mål av hårdskjutande Halvar Johansson låg Floby fint till för avslutande tredje matchen.

Floby–Kinnarp 1–0

Efter en mållös första period kunde Floby avgöra matchen till sin fördel då "Palles" Johansson var på väg förbi utrusande målvakten Eckerlid som måste stoppa spelaren med handgrep. Straffen sköt Halvar Johansson säkert i mål och gav därmed Floby cupsegern samtidigt som han fullbordade sitt hattric i turneringen.

20/6-75.

Kinnarps D-jun: R Torstensson, U Nero, M Carlsson, S Friberg, C Svensson, PO Westerberg, M Fredén, B Andersson, U Westerberg, T Berglund, M Darius, A Hermansson, S Fridolfsson, M Josefsson. Match mot Tomtens IF. Samling Kinnemo 18 onsdag 18/6.

Slutarpsgudstjänst i Järnvägsparken

24/6-75.

När kyrkobröderna i Kinnarp för några år sedan tog initiativet till en friluftsgudstjänst i Järnvägsparken i Slutarp blev detta så uppskattat av samhällsborna och andra att man beslöt göra gudstjänsten till tradition. Deltagarantalet har ökat år från år och när årets gudstjänst hölls i söndags hade långt över 100-talet mött upp, också från grannförsamlingarna.

Kyrkoherde Sven-Erik Hagnerud välkomnade och sedan deltagarna sjungit en av de vackra sommarpsalmerna talade han i anslutning till temat Sommarens skönhet i Guds natur och inför den stundande semesterperioden. Han manade semesterfirarna att göra besök i kyrkorna utmed färdvägen.

Talade gjorde också Helge Duvander, Börstig, som uppehöll sig vid två begrepp i synen på det mänskliga livet, ondskan och hoppet om förvandling till nytt liv med bestående livsinnehåll.

Efter psalmen Härlig är jorden serverade kyrkliga syföreningens medlemmar eftermiddagskaffe. Kyrkoherde Hagnerud tackde till sist alla besökarna syföreningens damer för värdefull medhjälp, missionsförsamlingen som ställt kök till förfogande, samt Slutarps samhällsförening och dess ordförande, fabrikör Evert Sandén, som ställt det vackra parkområdet för dagen uppsnyggat, till förfogande.

Det var 1931 som Slutarps samhällsförening fick ta sig an det då nästan åkermarksliknande området som fortfarande ägs av privatpersoner och av SJ. Genom plantering av buskar och träd har området nu blivit en vacker och populär tillfyktsort för alla i samhället och är väl lämpat för friluftsarrangemang.

Inbrott i fritidsstuga

20/6-75.

Vid ett inbrott i en fritidsstuga i Mönarp under tiden 13 till 18 juni har en väggklocka, två köksvågar, en antik fotogenlampa och några vävskyttlar stulits. Det stulna värderas till 400 kr.

Midsommar på Frökindsgården

24/6-75.

Dansen går kring majstången.

Representanter för Socialnämnden och Rödakorset i Kinneved stod bakom midsommaraftonens samling kring majstången på Frökindsgården. Gunnar Karlsson med sitt dragspel och Carl Tornemar med sin fiol spelade upp och trots att värmen var pressande, samlades en del av gårdens folk till dans kring stången. På midsommardagen gästades Frökindsgården av folkdansare från Falköping – ett traditionellt och uppskattat besök.

Villa

På ett mycket trivsamt område i Slutarp säljer vi en välutrustad 1-plansvilla med 4 rum och kök samt klädvårdsrum med groventré. Momsåterbäring med 13.500 kr. Välkommen med en påringning för mer information!

GULLRINGSHUS

Skövdekontoret, Långgatan 14
telefon 0500-848 50, 848 70

FEST för HELA FAMILJEN på

LOPPMARKNAD

Lördag 28 juni kl. 10.00
å KINNEMO, KINNARP

Där har Ni tillfälle att hitta otroliga saker till fantasipriser. Vi kan erbjuda kläder, böcker, plasthinkar, prydnadsföremål, lampor, glas, porslin, skor, textilier, radioapparater, tavlor, plastmattor, gungstol, orgel, vävstol motorgräsklippare, sängar, elvispar m.m. Rivningshus säljes på platsen!

Även i år har vi lyckats få fram nya soffgrupper till mycket låga priser.

Vi har fiskdamm för barn, pilkastning, kaffetombola, chokladhjul, ponnyridning, varmkorv, glass och kaffeservering.

KOM OCH GÖR ETT FYNDKÖP –
HJÄRTLIGT VÄLKOMNA!

KIF.

SOMMARLÄSNINGEN
finns på
FALKÖPINGS BIBLIOTEK

Sommartider t.o.m. lördagen den 17 augusti

mån. tisd. torsd. fred 14–20
onsd. lörd. 11–14

eller på någon av våra filialer i
FLOBY mån. onsd. fred. 18–20, lörd. 10–12
GUDHEM tisd. 19–20
STENSTORP mån. 16.30–19.30, onsd. fred. 17.00–19.30
VARTOFTA onsd. 16–20, fred. 16–18
SLUTARP/KINNARP torsd. 18–20 (stängt juli)
ÅSARP tisd. 18–20 (stängt juli)

VÄLKOMNA! **BIBLIOTEKET, Falköping**

Vid köp av
ny eller beg. bil

vänd Eder med förtroende till oss.
Samtidigt önskar vi Er en trevlig Midsommar.

Bil & Motor, SLUTARP

Aktuellt för Semester och Fritid!

TÄLT - CAMPING-SPORTARTIKLAR

Trädgårds- och Fritidsmöbler

KVALITETSVAROR TILL LÅGPRIS!

SAB SLUTARP SPORT HEM- O. FRITIDSLAGER

SKOGSVÄGEN
SLUTARP - TEL. 335 92

Öppettider: mån–fred. 9–18
Lördagar 9–13

26/6-75.

Väskor till Kinnarpspojkar

Pojkarna på bilden är pojklagsspelare och tillhör Kinnarps IF. Att de tillhör Kinnarps IF kan den uppmärksamme betraktaren se på väskorna. Det var föreningens damklubb som skänkte Kinnarp-väskor till samtliga pojklagsspelare härförliden, och samtidigt passade damklubben på att bjuda föräldrarna till de unga löftena på kaffe. Detta blev mycket uppskattat, och ca 55 föräldrar kom till träffen.

Normalt brukar Kinnarps livaktiga damklubb bjuda pojklagsspelarna på en resa, men för att få variation på konfekten blev det denna gång väskor till pojkarna.

GÖR SOM ALLT

FLER

OCH

FLER

Åk till affären med

LÄGRE PRISER

KINNARPS LAGER-FÖRSÄLJNING

Tel. 332 63

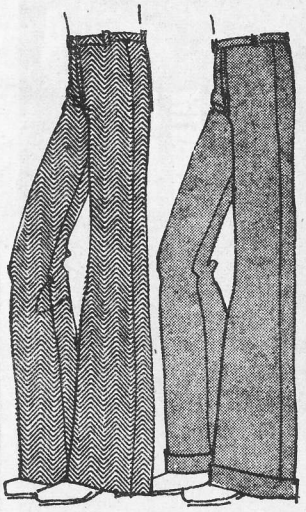

ÖPPET:
VARD. 11–19
LÖRD. 9–13

Tjäna pengar!
Köp Din Renault nu!

Vi har hittills inte behövt höja våra bilpriser lika mycket som andra biltillverkare. Men snart måste även vi göra det.

Du har några veckor på Dig att göra en riktigt fin bilaffär. Ta chansen! Renault är prisvärdare än någonsin. Titta in till oss och provkör t ex Renault 12.

Sveriges fjärde hållbaraste bil enligt Svensk Bilprovning.

RENAULT 12

Bil & Motor, Slutarp

Tel. 0515/333 30 bost. 141 00, 333 62, 340 62
aukt. återförsäljare för Renault.
Världens största tillv. av framhj.-drivna bilar

GULDMAGISTRAR

Tre gånger har Lena Johansson, Slutarp, tagit guldmagistern och för det har hon en inteckning i en pokal. Övriga guldmagistrar är Karl-Olof Johansson, Bengt Kjellström, Thomas Karlsson, Annika Filipsson och Mikaela Johansson.

28/6-85.

I går var det avslutning på sommarens första simskolekurser i Odenbadet. Nybörjare hade avslutning på sina ordinarie tider och det var bra, tyckte nog både nybörjarna och deras föräldrar – de små kommer annars lätt bort i trängseln kring de mer avancerade eleverna. Fortsättningskursernas elever, i varje fall en del av dem, hade små tävlingar och Limhamns Simsällskap, som just nu gästar Odenbadet demonstrerade olika simsätt. Falköpings två hopparflickor, Anette Pettersson och Annika Gustafsson, svarade för en fin uppvisning och bejublade blev också skämthoppen av simskoleelever.

Nybörjarna inledde alltså och alla, både de som lärt sig simma och de som inte lärt sig, fick vara med och visa sitt kunnande. Och det var bra för då slapp de som inte lyckats lära sig släppa simdynan att bli generade över att de inte klarade fisken eller grodan. Ingen nämndes vid namn, men alla fick diplom för flitigt deltagande – de som inte var med kan hämta sitt diplom i Odenbadets kassa. Dessutom var det bra att som förälder se hur simundervisningen läggs upp.

Simlärarinnan Ingela Gustafsson var konferencier vid de äldre elevernas avslutning. Hon välkomnade dem och deras anhöriga och inte minst promotor, som var fritidsnämndens ordförande Erna Fredriksson. Promotor fick själv sin krans av lilla Maria innan hon satte i gång att bekransa kandiater och magistrar.

Det finns gott om duktiga simmare i Falköping, det visade avslutningen. Och ledaren för Limhamnssimmarna passade på att ge Falköpings simsällskap lite reklam – det går bra att träna och simma på vintern också!

Forts på sid 5

Guldmagistrar...

Forts från sid 3

Nedan följer förteckning över dem som avlagt prov vid den nu avslutade kursen:

Järnmagistern 1 st: Susanne Odh.

Bronsmagistern 8 st: Ulf Nero, Christer Svensson, Per-Olof Gustavsson, Stefan Heningson, Carina Sandahl, Magnus Granehed, Maria Svensson, Anette Torstensson.

Silvermagistern 10 st: Carina Nilsson, Laila Hofbauer, Ann-Marie Johansson, Lill-Britt Svensson, Lena Ahlqvist, Ann Kroon, Niklas Eckerlid, Ingela Ekbom, Kjell-Åke Filipsson, Liselotte Johansson.

Guldmagistern 6 st: Karl-Olof Johansson, Bengt Kjellström, Thomas Karlsson, Annika Filipsson, Mikaela Johansson, Lena Johansson.

Livräddarmärken

Järn. Ann Kroon, Lena Ahlqvist, Thomas Karlsson.

Brons: Ann Kroon, Lena Ahlqvist, Thomas Karlsson.

Silver: Lena Ahlqvist, Thomas Karlsson.

Guld: Lena Ahlqvist, Thomas Karlsson.

Kandidaten 13 st: Benny Andersson, Urban Andersson, Maria Iwar, Anders Malmgren, Roger Petersen, Annelie Ek, Claes Gärdling, Peter Eriksson, Robert Johansson, Maria Ohlsson, Jan-Olof Övergård, Ingvar Johansson, Anna-Karin Gustavsson.

Silvergrodan 63 st: Roger Larsson, Kar-Magnus Band, Johan Söderhjelm, Elisabeth Helander, Petri Svensson, Elisabeth Gustavsson, Erling Christiansen, Eva-Lena Svensson, Roland Vigström, Ulrika Karlsson, Perry Malmberg, Tony Wilson, Marie-Louise Jacobsson, Cecilia Johansson, Åsa Jansson, Carina Torstenssons, Anne-Maja Qvick, Ulrika Lundgren, Peter Iwar, Anna Samuelsson, Ronnie Karlén, Urban Westerberg, Carola Helén, Annelie Jorméus, Daniel Johansson, Lotta Kappers. Marie Johansson, Jenny Johansson, Gisela Torbey, Ulrika Andersson, Desire Johansson, Ola Hermansson, Jessica Winggren, Dennis Lundkvist, Elinor Lundkvist, Ann-Louise Karlsson, Eva,Katrin Salgren, Eva Arnoldsson, Jens Ström, Helen Odh, Ulrika Odh, Patrik Berger, Per Åkesson, Evy Svensson, Marie Gustavsson, Carl-Gustav Folkesson, Max Henningsen, Mikael Josefsson, Magnus Thor, Susanne Johansson, Claes Johansson, Claes Ekman, Eva Henningsen, Ulrika Lindblad, Mikael Andersson, Miguel Gonzalez, Staffan Fällström, Anna-Lena Johansson, Anna Gyllensvaan, Clas Dickens, Pål Gelang, Eleonor Eriksson, Klas Lagerstrand.

Fisken 52 st: Magnus Olsson, Karl-Magnus Band, Mikael Hedström, Harrieth Lindström, Johan Söderhjelm, Anna Asplund, Elisabeth Helander, Karin Johansson, Henning Christiansen, Erling Christiansen, Marie-Louise Larsson, Ulrika Karlsson, Marie-Louise Jacobsson Hans Gustavsson, Cecilia Johansson, Liselott Metso, Åsa Jansson, Anne-Maja Qvick, Anita Svensson, Monika Svensson, Anders Iwar, Peter Iwar, Sören Ungh, Lotta Kappers, Marie Johansson, Jenny Johansson, Tomas Wallin, Ulrika Andersson.

Birgitta Sandstedt, Ola Hermansson, Dennis Lundkvist, Eva-Katrin Salgren, Eva Arnoldsson, Jens Ström, Patrik Berger, Per Åkesson, Evy Svensson, Marie Gustavsson, Carl-Gustav Folkesson, Max Henningsen, Magnus Thor, Claes Johansson, Claes Ekman, Eva Henningssen, Ulrika Lindblad, Mikael Andersson, Staffan Fällström, Anna Gyllensvaan, Clas Dickens, Jonas Branth, Eleonor Eriksson, Annelie Jorméus.

Järn 33 st: Magnus Olsson, Mikael Hedström, Marie-Louise Larsson, Hans Gustavsson, Anita Svensson, Niklas Bertilsson, Clemens Hofbauer, Anders Iwar, Peter Iwar, Åsa Westerberg, Agneta Säll, Annika Hermansson, Marie Nordén, Pia Hansson, Tina Gustavsson, Astrid Andersson, Tomas Wallin, Ulrika Andersson, Stefan Jansson, Lars-Åke Karlsson, Ulf Sandahl, Björn Åseskog, Patrik Andersson, Eddie Björk, Mari-Louise Larsson, Evy Svensson, Marie Gustavsson, Magnus Thor, Claes Johansson, Claes Ekman, Mikael Elmersson, Elisabeth Eriksson, Claes Dickens.

Brons 16 st: Marie Centerstig, Birgitta Svensson, Laila Ceder, Katarina Eckerlid, Carina Hasselqvist, Erik Linnarsson, Ann-Marie Karlsson, Peter Eriksson, Åsa Källströmer, Robert Johansson, Ulrika Karlsson, Jonas Hjortsäter, Kristina Hermansson, Anne-Lie Karlsson, Eva-Marie Filipsson, Maud Andersson.

Silver 19 st: Anna-Karin Larsson, Stefan Hellman, Peter Eriksson, Robert Johansson, Ulrika Karlsson, Carina Hasselqvist, Åsa Källströmer, Carola Carlsson, Kenth Johansson, Urban Andersson, Lill Johansson, Marie Centerstig, Laila Ceder, Marie Nordén, Jörgen Blanck, Krister Grönborg, Anne-Lie Karlsson, Maud Andersson och Kristina Hermansson.

Idag GLÖM INTE Idag
LOPPMARKNADEN
på KINNEMO

YTTERLIGARE SAKER: NYA SKRIVBORD, HURTSAR OCH STOLAR.

VÄLKOMNA! KIF

SLUTARP

Enfamiljsvilla i ett plan med lugnt och trivsamt läge, inneh. 4 rum o kök, hall, duschrum o wc. Källare med bl.a. tvättstuga m. tvättmaskin o torkskåp, pannrum m. oljeeldn. och garage. Trädgårdstomt c:a 900 kvm.

Så gick det till när det firades bröllop i Kinnarp på lördagen. Brudparet Hélene Torstensson och Eje Georgsso kom till bröllopsfesten i Lokal Frökind i Ford-bil av årgång 1923. 1/7-75.

Slutarps Elförening

vid ev. ledningsfel söndagen den 6.7.1975 kontakta Gert Johansson, Falköping, tel. 143 71.

Styrelsen

5/7-75.

SLUTARP Missionshuset

Söndag kl 11.00
Nils o Ruth Folke.
Offer – Välkomna!

Hr Eie Georgsson med maka Helene, född Torstensson, Slutarp (Hammarstrands Foto, Falköping).

B-grupp 1

Slutarps IF – Vartofta SK 1–8
Målg. S: Stefan Ekman. V: Eddie Lagergren 4, Henrik Johansson, Börje Andersson, Kenneth Andersson, Valter Bertilsson.

Sandhems IF – Floby IF 2–0
Målg. Bo Jansson, Gunnar Hartelius.

Grolanda IF – IFK Falköping 2–3
Målg. G: Jan Erik Axelsson 2, F: Jan Shenkel 2, Ole Johansson.

Floby IF – IFK Falköping 2–2
Målg. FIF: Boman Oskarsson, Christer Nilsson. IFK: Ola Johansson, Håkan Ljungqvist.

Grolanda IF – Slutarps IF 2–1
Målg. G: Tommie Liberg, Leif Persson. S: Per Kjellander.

Vartofta SK – Sandhems IF 4–1
Målg. V: Henrik Johansson 2, Börje Andersson, Eddie Lagergren, S: Gunnar Hartelius.

Vartofta SK	5	4	0	1	21–7	8
IFK Falk.	5	3	2	0	15–8	8
Slutarps IF	5	2	1	2	8–13	5
Grolanda IF	5	2	0	3	9–12	4
Floby IF	5	1	1	3	8–10	3
Sandhems IF	5	1	0	4	4–15	2

8/7-75.

1/7 1975

Fond

AB Kinnarps Kontorsmöbler, Falköping, har fått tillstånd av arbetsmarknadsstyrelsen att använda sin särskilda investeringsfond. Bolaget skall installera sprinkleranläggning för 500.000 kr.

1/7-75.

På loppmarknad i Kinnarp

Många av barnen roade sig med att åka ett varv runt Kinnemos fotbollsplan medan mamma och pappa köpte fynd på loppmarknaden i bakgrunden.

Det var "marken" i lördags på Kinnemo i Kinnarp. Arrangerande Kinnarps IF hade beställt och fått lite lagom varmt förmiddagsväder. Inte varmt nog för att skrämma iväg alla inlandsbor till kusten över helgen, men varmt nog för att locka oss utomhus.

En del var väldigt nyfikna och trots att loppmarknaden inte började förrän kl 10 egentligen kom de första spekulanterna redan vid halvnio-tiden.

Och vad hade man att erbjuda då? Ja, bästa svaret är en fråga – vad hade man inte att erbjuda?

★

Där fanns kläder och böcker, radioapparater och tavlor, gräsklippare och kylskåp, TV-apparater och sängar i en aldrig sinande ström. Vi började vår färd med att köpa trasmattor. Vi trängdes vid ett .. stånd som för 10 kr metern erbjöd trasmattor och när damen till vänster fick in sin första armbåge i vårt bästa mellangärde förstod vi att vi hade en lång och arbetsam dag framför oss. Vi inhandlade emellertid två meter trasmatta och gled försiktigt bakåt ur trängseln.

Nästa stånd erbjöd lampor av varierande storlek och kvalitet. Men då vi anser oss tillräckligt upplysta redan tackade vi så mycket och skyndade vidare.

Vi fick nu syn på T-shirts som såldes till det facila priset av åtta riksdaler, varför vi på stående fot bestämde oss för att äta lite mindre i sommar för att kunna pressa vår lekamen i denna tröja.

Då någon i vår familj – för oss helt obekant vem – har för vana att understundom handskas lite vårdslöst med nydiskade glas spred sig ett leende över våra läppar när vi fick syn på glas och ölsejdlar i nästa stånd. Vi fiskade snabbt upp vår plånbok men stoppade ner den igen när det visade sig att portmonnän räckte i detta fall. Och kan man tänka sig – alldeles intill såldes diskställ och man är ju inte dum. Ett diskställ, tack.

Ur en trave med böcker på ståndet bredvid fastnade vi för "Sabotage i Stilla Havet" för att hemlig agent OSS 117 skulle få en chans att göra även lördagskvällen till en upplevelse.

Eftersom inte heller vi äger mer än två händer kändes nästa stånds erbjudande som en skänk från ovan – plasthinkar i flera färger. Vi kom överens om att den gula matchade våra bruna manchesterjeans bäst och i den åkte i tur och ordning trasmattorna, en T-shirt, glasen och boken. I vår lediga hand bar vi vårt stolta diskställ.

★

Nu hade emellertid ungarna blivit lite griniga och vi såg oss förtvivlade om efter någon "barnparkering" om vilka vi läst i bladet att de är så bra. En pilkastartavla fångade emellertid vår uppmärksamhet och barnens intresse innan vi hittat någon lektant. Vi skyndade dit. Där visade det sig, att man kastade tre pilar mot en tavla med spelkort uppsatta. Trätfade man ett kort – men det gjorde man inte – vändes detta och var det ett "klätt kort" belönades man för sin förmåga med ett pris.

Vi kastade och kastade. När vi provat lyckan nio gånger utan framgång blev mannen innanför disken så beklämd att han diskret stack åt oss en grytlapp så att ingen såg. Och vi lommade iväg, skamsna, ty vad skall barnen säga om en, när småungar som knappt kan stå på benen intill en vinner på vart enda kast och man själv får ett tröstpris i smyg för att innehavaren är rädd att man skall börja gråta?

För att barnen i stället skall känna sig stolta över oss på annat sätt säger vi flott att vi skall bjuda dem på så mycket glass de orkar om en stund. Glädjetjuten med vilka detta meddelande mottogs får kommersen att stanna av för ett ögonblcik. Allas ögon riktas mot oss och ord som barnplågare kan inte artikuleras tydligare än genom dessa blickar. Därför blir vi plötsligt väldigt intresserade av att köpa en gammal moped för 20 kr vilket till vår bestörtning går alldeles utmärkt för sig. För den händelse motorn inte skulle vara helt kurant kastar vi nochalant upp ett par tior till och inhandlar även den damcykel som stod bredvid.

★

Ungarna som är uppväxta i TV-åldern fick till vår förtvivlan syn på ett par begagnade apparater i gröngräset. Vi förklarade undvikande för de små liven att de antagligen redan var sålda och att damen med de vassa armbågarna från trasmattestånd det som just stötte till en försvarslös pensionär antagligen var köparen. Detta inpräntade vi för att väcka även barnens olustkänslor inför damen som haft fräckheten att knuffa till just oss tidigare. Förresten visar de bara repriser i rutan nu för tiden. tänkte vi med den tysta indignation som är så utmärkande för vår karaktär.

Så fick vi syn på en stor samling fåtöljer i gräset som såg så nya och fräscha ut att vi för ett ögonblick trodde Lasse Holmqvist skulle göra ett direktsänt mysprogram från Kinnemo. Vi tog genast upp kammen för att rätta till de lockar som envist hänger kvar men plånboken råkade åka med och det var då det visade sig att fåtöljerna var till salu. En försäljare skyndade nämligen genast fram. Då fåtöljen var av mycket god kavlitet betalade vi gärna den blygsamma penning som önskades. En skinnfåtölj hade bytt ägare. En mängd vackra bord, skrivbord, hyllor och skåp visade sig vara skänkta till loppmarknaden av Kinnarps Kontorsmöbler och det var bland dessa som de verkliga fynden kunde göras i lördags.

Plötsligt stod den där i gröngräset. Den svarta orgeln. Så självklar och ändå så malplacerad. En svart orgel mitt ute på Kinnemos gräsmatta. E tt förstrött finger på tangenterna, en fot på pedalen. Och så kom allt tillbaka. En gammal skolfröken med hårknut och Den blomstertid nu kommer. Vi kände oss lite nostalgiska mitt i sommarvärmen och glasståndet alldeles intill blev vår räddning. Ungarna påminde sig och oss om vårt löfte om glass i stora lass. Då vi hade påtagliga svårigheter att förflytta oss från orgeln med alla minnena av egen kraft, förenade sig de små liven till en gemensam aktion och lyckades få bort kolossen med glasspengarna till de hägrande vaniljfröjderna.

★

Efter en stund kändes plånboken så tunn att endast en fullständig räträtt var möjlig. Förbi gräsklippare och kylskåp gick vår färd, förbi radioapparater och tavlor.

Som i en annan värld hörde vi ett barn tjata sig till ytterligare ett varv runt fotbollsplanen på ponnyn. Nu gällde det att inte våra ungar hörde detta ty i så fall hade ingenting hjälpt. Vi lyckades. Just som vi kommit utanför hördes auktionsutroparen erbjuda det första föremålet.

Föremål ja, vi hade en hel del föremål med oss hem. Och vi bestämde oss för att aldrig mera på på loppmarknad och inhandla en massa onödiga och onyttiga grejor. Men vi vill minnas att vi bestämde oss för det förra året också . . .

URFE

PS. Tilläggas kan att loppmarknaden inbringade 7.500 kr netto, vilket Kinnarps IF är mycket nöjda med.

5/7-75.

Kökscupen för oldboys

Kökscupen i fotboll –Slutarps IF:s oldboysturnering som blivit en återkommande höstgrej –kommer att genomföras under senare delen av augusti. Inbjudan får de lag som tidigare medverkat i den här turneringen, nämligen Tomten, Trädet, Vartofta, Valtorp, Floby, Grolanda, Åsarp samt Slutarp. Matcherna spelas på Tångavallen och vi återkommer till arrangemangen.

3/7-75.

FALKÖPINGS-ELEVER TILL VÄNORTEN HOBRO

I väntan på tåget mot Danmark kollade adjunkt Jerry Sjöberg att alla var med och vid gott humör.

I måndags förmiddag stod det ett ovanligt glatt gäng på Falköpings central. Det var 10 flickor och pojkar i åldern 13–15 år som vinkade farväl till anhöriga och vänner för att bege sig till Hobro i Danmark. Ungdomarna ingår i det nordiska vänortsutbytet och kommer i Danmark också att träffa kamrater från Lier i Norge och Kokemäki i Finland.

Bakom det nordiska utbytet står bl.a. Föreningen Nordens Falköpingsavdelning som alltsedan slutet av 40-talet idkat denna kontakt med vänorterna i grannländerna. Det är en tradition att skolungdom från de nämnda orterna träffas en gång om året och umgås några dagar. I år är alltså Hobro värd för träffen och nästa år är det Falköpings tur att ta emot gästerna.

Lite högtravande låter syftet att ungdomarna ska få insikt i det nordiska kulturlivet och den känslomässiga släktskapen med grannländerna. Men det kan ju uttryckas på annat sätt:

– Det ska bli jätteskojigt! säger t.ex. Annika Filipsson, klass 6 i Kinnarp, och kånkar ivrigt på sitt bagage. Vi kommer fram i kväll klockan sex.

Hennes kamrat Birgitta Muregård, klass 7 i Fredriksbergsskolan instämmer i förväntningarna.

– I morgon ska vi leka lekar tillsammans men sedan vet jag inte så mycket mer om vad vi ska göra, berättar hon. Men det ska bli väldigt intressant att träffa de andra där nere och försöka förstå de olika språken.

Resan får ungdomarna betala själva men för uppehället står olika värdfamiljer i Hobro.

Div. IV Norra

Karlsborg B	4	2	2	0	11–	5	6
Frökind	4	2	1	1	8–	8	5
Blikstorp	4	1	2	1	8–	8	4
Annelund	4	1	2	1	8–	8	4
Falköping C	4	0	1	3	5–	11	1

Ekedalen ej fullföljt

tennis 5/7

KINNARP

Trivsam villa på vacker hörntomt, **helrenoverad o. i nyskick,** bekl. m fasadtegel, inr. stort vard.rum, 3 st. ryml. sovrum, hallar, toppmod. ekfan. kök m diskmaskin etc., wc m.m. Kä.vån. m duschrum, tv.stuga, värmecentr. Varmbonat frist. garage m hobbyrum. Uppvuxen trädgård 1.426 kvm.

Herbert Andersson död

5/7-75.

Efter en kortare tids sjukdom avled på torsdagen lantbrukaren och kyrkvärden Herbert Andersson, Slutarp. Han var född i Alarp, Kinneved 1905, där han också under många år brukade den gamla fädernegården och gjorde sig känd som en mycket driftig lantbrukare.

Herbert Andersson har under många år innehaft ett flertal förtroendeuppdrag. Under inte mindre än 35 år har han tillhört Kinneveds kyrkoråd och var sedan 1974 dess vice ordförande. Han blev kyrkvärd i Kinneveds församling 1959 – en uppgift som han med största intresse och kärlek till kyrkan fullföljde. Midsommardagen i år fullbordade han sin tjänstgöring vid högmässan. Han har även under ett flertal år varit församlingsdelegerad och boställsvärd samt tillhörde kyrkofullmäktige. I kyrkobrödrakåren nedlade han även ett intresserat arbete och var dess vice ordförande.

Under 1950-talet tillhörde Herbert Andersson också kommunalfullmäktige i gamla Kinneveds kommun. Han var också verksam i olika lantbruksorganisationer och tillhörde styrelsen i bl.a. RLF. Under ett 15-tal år var han överförmyndare i Frökind.

Ett särskilt intresserat arbete har Herbert Andersson också nedlagt i Slutarps elförening, som han tillhört många år och vars ordförande han varit de sista fem åren.

Med stor plikttrohet och starkt intresse har Herbert Andersson alltid fullgjort alla sina uppdrag och saknaden efter honom känns i alla läger mycket stor, inte minst inom Kinneveds församling. Han har där troget tjänat i sin Herres vingård, ständigt medveten om att stå i den Högstes tjänst. Hans kärlek till fädernas kyrka var mycket stor.

Herbert Andersson sörjes närmast av makan Ingrid, född Silvander, samt sönerna Åke, Alarp, och Östen, Göteve, båda lantbrukare, med familjer. Dessutom sörjes han av nio syskon.

S.E.H.

30 svar kvar från företag om giftinnehav

10/7-75.

I våras inledde brandkåren en enkät bland företagen i kommunen för att kartlägga innehav av brandfarliga ämnen och giftiga kemikalier. Omkring 200 företag har nåtts och under juni har de flesta lämnat in sina svar. Ett drygt 30-tal återstår men brandchef Bo Jönebratt är övertygad att svar från dessa kommer efter semesterperioden.

Under augusti-september kommer man inom brandkåren och att studera svaren och göra en utvärdering.

Initiativet till enkäten bland företagen togs efter möbelhusbranden i Slutarp i våras, då jord fick schaktas bort efter att giftiga och då okända ämnen hade runnit ut.

Semesterstängt

fr.o.m. 14/7 t.o.m. 19/7

Salong Lady, Slutarp

Under semestertiden

7/7 – 25/7

har vi något kortare expeditionstid vid kontoret i **KINNARP**

Då har vi öppet
måndag – fredag 10.00–14.00
torsdagar dessutom 15.00–17.00

Sparbanken i Falköping

Kinnarpskontoret

D-grupp 6

IFK Falköping – Slutarps IF 1–2
Målg. F: Peter Andersson, S: Magnus Ekman, Magnus Johansson.

8/7-75.

Kinnarps IF – Grolanda IF 3–2
Målg. K: Urgban Westerberg, Mikael Darius, Tommy Berglund. G: Gert Lennartsson, Mikael Wärn.

Slutarps IF – Kinnarps IF 0–7
Målg. Pär Ola Westerberg 4, Benny Andersson, Urban Westerberg, Mikael Darius.

Grolanda IF – Tomtens IF 4–5
Målg. G: Gert Lennartsson 2, Mikael Wärn, Sören Alexandersson. T: Morgan Sjöström, 2, Mats Kardell, Kennet Ågren, Stefan Ström.

Vartofta SK – Floby IF 2–2
Målg. V: Pelle Pettersson, Anders Carlsson. F: Peter Blomberg, Magnus Rehn.

Tomtens IF – Vartofta SK 5–3
Målg. T: Dan Ola Hermansson 2, Anders Wilhelmsson, Kenneth Ågren. V: Bernt Andersson, Thomas Johansson.

Grolanda IF – Floby IF 0–0

Tomtens IF – Slutarps IF 12–0
Målg. Stefan Ström, 4, Morgan Sjöström, 3, Dan Ola Hermansson, 2 Jan Konradsson, Kenneth Ågren, Thorbjörn Midnås.

Kinnarps IF – IFK Falköping 1–3
Målg. K: Benny Andersson , F: Niklas Jakobsson 2, Stefan Hellman.

Tomtens IF	4	4	0	0	25–8	8
Grol.IF	5	2	1	2	12–8	5
Kinnarps IF	5	2	1	2	14–13	5
Floby IF	4	1	2	1	8–5	4
Vartof.SK	4	1	2	1	11–10	4
IFK Falk.	4	1	0	3	4–7	2
Slutarps IF	4	1	0	3	2–25	2

LAKANSVÄV

blekt, 145 cm br. 5:50/m.
oblekt, 157 cm br. 7:–/m.
Plastmattor 70 el. 80 cm br. 16:– resp. 18:–/met.

SEMESTERSTÄNGT

fr.o.m. mån. 21/7

KINNARPS MANUFAKTUR

FASTIGHET I SLUTARP

pass. för lagerförsäljning, lättare tillverkn. e.d. I två vån. o inr. ca 200 kvm yta. Bra skick. Prisläge 95.000:–.

KINNEVED

Söndag 14 Friluftsgudstjänst i Axtorp, H. Duvander, Hagnerud. Kaffeservering.

Kyrkobröderna - Pastorsämbetet

19/7-75.

Beg. bra bilar

Renault 16 TS –72
Blå, 4.300 mil

Renault 16 TL –73
Vit, 3.000 mil

Renault 12 TS –75
Blå, 1.000 mil

Renault 4 –74
Vit, 600 mil

Renault R 5 –73
Röd, 3.000 mil

Volvo 142 –71
Grön, 12.000 mil

VW Passat LS –74
röd, 2.000 mil

VW 1302 –72
Gul, 5.800 mil

VW Variant 411 –72
Vit, 5.000 mil

Saab 96 –71
Silvergrå, 4.000 mil

Med flera andra beg, bra bilar.
Välkomna för en provtur av ny eller beg. bil

Bil & Motor, Slutarp

Tel. 0515/333 30 bost. 141 00, 333 62, 340 62
aukt. återförsäljare för Renault.
Världens största tillv. av framhj.-drivna bilar

BÖRJE TÄCK, Rutmans Snickerifabrik i Slutarp:
Ja, jag väntar minsann inte till måndag med att börja min semester. I morgon natt bilar jag ner till Danmark för en vecka. Därefter åker jag upp till Bohuslän för att fiska och bada och ha det bra i största allmänhet. Och sen blir en vecka kvar och den tillbringar jag hemma.

BO DAHLSTRAND Rutmans Snickerifabrik i Slutarp:
Ja, jag har inga problem med semestern. Jag har en stor trädgård som verkligen behöver skötas så jag får fullt upp. Det blir antagligen några små kortare utflykter bara.

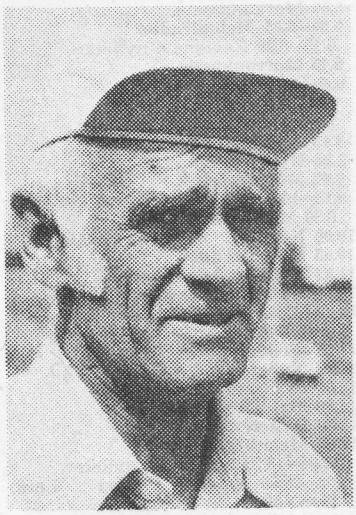

LENNART KARLEN, Rutmans Snickerifabrik i Slutarp.
Vi skall åka hela familjen med Bengts Resetjänst på en 11-dagars bussresa till Österrike. Det skall bli intressant för det är första gången utomlands, d.v.s utanför Norden. När vi kommer hem skall jag vila och ta igen mig. Det kanske blir någon småresa men ingenting är besämt.

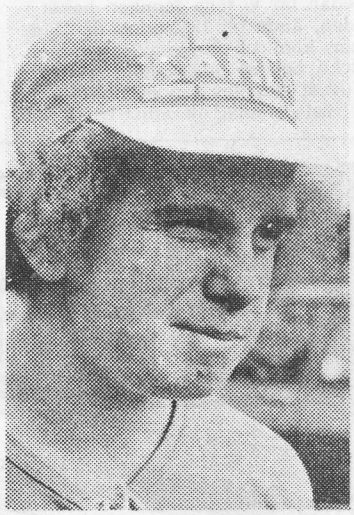

MIKAEL ARVIDSSON, Rutmans Snickerifabrik i Slutarp:
Jag har varit på företaget i ganske precis ett år nu, så det här skall bli min första "riktiga" semester. Jag skall åka uppåt Norge med några kompisar där vi skall tälta ungefär en vecka. När jag kommit hem därifrån blir det kortare utflykter, t.ex. en och annan fisketur.

Semesterstängt

Ingvar Gustafssons El, Slutarp 21/7 – 27/7

Vid el-fel eller andra el-arbeten tel. 332 00.

Slutarps Elförening

Jourtjänsten under augusti månad uppehålles av Bengt Juliusson, Kinnarp, tel. 332 00, dit ev. fel kan anmälas.

Styrelsen

Kinneveds Rödakorskrets

anordnar lörd. d. 19 juli sin sedvanliga resa för äldre. Resans mål Trollhättan. Avresa från Frökindsgården kl. 12.00. Pensionärer inom Kinneved, Vårkumla och Luttra församlingar och födda 1905 eller tidigare äro välkomna. Äkta makar följas åt oavsett ålder. Anmälan om deltagande senast den 17 per tel. 330 06, 330 93, 331 39.

Kinneveds Rödakorskrets

Hyreshus "glömdes" när Åsarp kom till Falköping

12/7 -75.

I ett och ett halvt år har hyreshusen i Åsarp som före kommunsammanslagningen tillhörde bostadsstiftelsen Redvägshus formellt stått utan ägare. Åsarpshusen "glömdes" bort i den omfattande beslutsapparat som föregick kommunsammanslagningen och förflyttningen av Åsarpsdelen från Älvsborg till Skaraborg. Meningen var att stiftelsen Frökindsbostäder skulle överta hyresbostäderna i Åsarp men ett beslut i denna fråga av sammanläggningsdelegerade för Ulricehamns kommun nådde aldrig över länsgränsen. Åsarpshusen stod utan ägare och stiftelsen Frökindsbostäder hade ingen att förhandla med. Så har läget varit ända tills nu. Denna något tillspetsade situation har kommit ett steg närmare sin lösning. Frökindsbostäder har nått en uppgörelse med den nuvarande Ulricehamns bostadsstiftelse och nu återstår bara ett godkännande av fullmäktige i Falköping resp. Ulricehamn.

att överta hyresbostäderna i Åsarp vid kommunsammanslagningen men sedan hade vi ingen part att förhandla med, säger ordföranden i stiftelsen Frökindsbostäder Helge Olof Carlsson till FT. Hyresgästerna i Åsarp torde inte ha märkt något av att ha varit utan formell "hyresvärd".

Friluftsgudstjänst i Axtorp

I morgon, söndag, anordnar Kinneveds Kyrkobrödrakår den sedvanliga friluftsgudstjänsten vid Axtorps församlingssal. Predikan hålles av redaktör Helge Duvander, som även sjunger solo. Dessutom medverkar Kh. Hagnerud och Kantor M. Thor. Det blir även kaffeservering. Vid regn hålles gudstjänsten i församlingssalen. 19/7 1975

Kinnarps IF

Träning alla tisdagar 18.15. Träningsläger den 21/7–25/7 10 och 18.

6975

Glimtar från Frökind

22/7-75.

Go morgon!

Nu har invasionen börjat. Tidigare än förr om åren. Jag tänker naturligtvis på tvestjärtarna, som nu likt Egyptens gräshoppor väller in över bygden. Jag är lite av expert på dom här djuren eftersom jag under en följd av år följt deras öden och äventyr. Jag vill inte påstå att jag är vän med dom – snarare hatar jag dom. Mina vänner brukar paketera ett par dussin i en tändstickask lagom till kräftskivan så därför vet jag att tvestjärtarna i år är tidigt ute. Jag mötte ett gäng häromnatten när jag vred om nyckeln till köksingången. Gillar ni inte tvestjärtar, skall ni inte ha sovrumsfönstret öppet och rummet upplyst. Då kommer dom smygande, stolt spatserande på rullgardinens baksida och in i rummet. Fuktiga kläder på klädstreck drar till sig de här stjärtdjuren, som gärna gömmer sig i bröstfickan på en våt skjorta. Jag överväger att starta en kampanj under mottot "Föreningen mot tvestjärtar". Ni som vill vara med kan sätta in en femma på mitt postgiro. Ingrid på posten vet numret. . .

★

Häromnatten väcktes jag av min kära hustru. Det var ett oherrans väsen utanför på gatan. Det lät som om alla djuren i Borås djurpark släppts lösa i Slutarp. Innan jag hade hunnit leta reda på mina "köpeögon" var det lugna gatan. Det var inte björn, varg eller lo – det var inte katt eller räv. Det var två grävlingar, som letat sig in till bebyggelsen och hade en högst privat uppgörelse. Den började i Karléns trädgård och fortsatte i korsvägen Hallagårdsgatan–Falköpingsvägen. Min vän djur-lekaren på andra sidan vägen var vaken och såg. Han såg hur de två stack iväg ner till Sven-Olofs. Kolls in hunden Melina, som inte har något till övers för slika djur, och stack sedan vidare mot Mönarp, Göteve och uti stora vida Falbygdsvärlden.

★

Husvagnar, bilar, bussar – det är en jämn ström på stora vägen. En del kör lagom, en del kör alldeles för fort. Det tjuter i asfalten när vita amazoner eller stora svarta amerikanare kommer susande med bilburen ungdom. Radions pop vrålar, näsdukar i olika kulörer hänger ut genom fönstren. Friden störs. Annars är det lugnt. . .

★

För lugnt tycker lillgrabben, som gasar på med sin cykel och gör så kraftiga inbromsningar att mor och far får kvällskaffet i vrångstrupen. Det kostar på att vara far till en sjuåring med farten i blick. Kommunen borde införa slang- och däckbidrag – däck kostar kulor. Praktiska ting är för Johansson ofta besvärliga ting – men man kan ju inte vandra här på jorden utan att kunna laga ett cykeldäck. Nu har jag t.o.m. bytt både slang och däck. Med mycken möda och stort besvär. Däck borde inte vara så trånga – det tycker mor i huset också. Lillgrabben har lovat att inte göra så kraftiga inbromsningar i fortsättningen. Han förstår far bättre nu.

Eller gör han då. . .?

★

Små och stora djur, blinningar är ett otyg, cyklar, bilar och gräsklippare. Det är nära ting. Järneklint fixade så att förgasaren hängde ihop med resten av klipparen. Förundrad såg han på maskinen: är det samma maskin som jag lagade för några år sen. . .? Jo. Så säger norrlänningen. Så sa jag. Klipparen går – lite trögare än tidigare, men den går. Volvo betyder jag rullar – det lärde mej min latinmagister, som var en sträng herre. Latinglosor är bra att ha i många sammanhang – dom leder hela tiden någonstans. Det visste jag inte förr, men åldern tar ut sin rätt.

Men apropå Volvo så rullar den inte längre. Nu är den skrotad och ersatt av en Volkswagen. Bil och buss har ånyo gjort en bra affär. Redan dan efter köpet bestämde sig Gösta – en av firmadirektörerna – att resa utomlands. När detta skrives är han på väg mot Rumänien, Tjeckoslovakien eller om det möjligen var Jugoslavien. På väg är han. I vilket bilmärke – ja, det förbjuder mej textreklamlagen att tala om.

★

Du är tjatig säger mor och hästtjejen, som nyss anlänt från den stora djurvärlden. Redan i fjol skrev du om tvestjärtar – du förnyar dej inte. Alla vet att du inte gillar tvestjärtar.

– Förresten var du inte vaken när grävlingarna levde rövare. Det sa lill-grabben.

– Du skriver bara om lill-grabben, sa hästtjejen, som inte tror att far kan laga cyklar.

Mellantjejen rycker upp dörren och vill ha shorts-jeans med Lee. Far får ingen ro. Patrik ringer och frågar varför Ola lagt skolkort i brevlådan. Mor tröstar hästtjejen som tycker att far är en fasa surrig far, lillgrabben kör cykel och däcken tjuter. Susanne och mellantjejen pckar för resa till Blekinge. Susannes moster kommer på besök, alla mostrar och hamstrar är lösa. Far sliter sitt hår i förtvivlan.

Och djur-lekaren grillar korv.

Sånt är livet i Slutarp – en helt vanlig julikväll.

Go morgon!

BÅSSE

Pensionärsutflykt

24/7-75.

Vid avfärden från Frökindsgården

En stor grupp pensionärer från olika orter inom kommunen besökte i lördags Trollhättan och tittade bland annat på de för dagen fria vattenmassorna i fallen. Vädret gynnade utflykten. Reseledare var Göran Andersson, Kinnarp.

96-åring äldst på friluftsgudstjänst

24/7-75.

Det var en rekordstor menighet – över 100-talet – som i söndags mött upp till friluftsgudstjänsten på ängen nedanför församlingshemmet i Axtorp. Enligt tradition hålls årligen en gudstjänst här såvida nu vädrets makter det tillåter, men under de två senaste åren har man varit tvingade att "flytta över" till församlingshemmet. Nu var emellertid vädret i söndags strålande och bland menigheten sågs också kyrkligt intresserade från grannförsamlingarna. Kyrkoherde S. E. Hagnerud välkomnade och riktade sig speciellt till äldste närvarande – Anna Danielsson i Kinnarp som för övrigt i dag, den 24 juli, fyller 96 år. 83-årige Gustaf Andersson i Axtorp fick också några erkännsamma ord eftersom han – trots sin höga ålder – tagit som sin uppgift att årligen inför friluftsgudstjänsterna slå ängen.

Efter en sommarpsalm talade kyrkoherde Hagnerud i anslutning till söndagens texter, varefter Helge Duvander predikade över högmässotexten: Huset på hälleberget. Förutom av psalmsång inramades gudstjänsten också av hymnerna Bön av Hannikainen samt Han är min sång och min glädje som sjöngs av Duvander till ackompanjemang av kantor Margareta Thor. Efter gudstjänsten drack man "Kyrkkaffet" på ängen. Kollekten som upptogs till Ekumeniska nämnden uppgick till 155 kr medan inkomsten av kaffeserveringen går till Kyrkobrödernas diakonala verksamhet. Till sist tackade kyrkoherde Hagnerud alla som medverkat, bl.a. Kyrkobrödernas damer och andra som varit behjälpliga med arrangemangen.

På söndag hålls friluftsgudstjänst i Vårkumla och följande söndag i Döve.

Kinnarps IF

Träningslägret börjar mån. den 21/7 kl. 10.00 på Kinnemo. Tider: mån.–fred. förmiddag kl. 10.00 kvällen kl. 18.00.

Monterare

med fullgjord värnpliktstjänstgöring.

Putsare

Sömmerska

deltid, helst med vana.

Yngling

16–17 år.
Erhåller omg. anställning.

KINNARPS KONTORSMÖBLER

Tel. 0515/333 70.

31/7-1975

SILVERSTRANDS HERRFRISERING

KINNARP

HÅLLER STÄNGT P.G.A. SJUKDOM fr.o.m 28/7 och t.v.

Frökindsgårdens invånare på trivsam sommarresa

29/7-75.

Frökindsgårdens måndagsresenärer till Fornbyn och Svansjön samlade efter turen i går eftermiddag.

Traditionen bjuder att Frökindsgårdens invånare varje sommar gör en resa med buss uti sommarfagra bygder. I går var det dags igen. I två bussar – en större och en mindre – bar det väg mot Skara och Fornbyn, där en första paus togs och resenärerna bjöds tillfälle att vandra runt. Medhavd förplägnad intogs också. Rundturen fortsatte och målet var nu Svansjön i Skultorp, där en måltid serverades. Efter samvaron där vände bussen åter mot hemmet i Kinnarp. Fast det var en och annan som gärna hade dröjt sig kvar på Svansjön – det sas det oss. I alla fall syntes alla vara glada och nöjda över den här turen – ett trevligt mellanspel en härlig sommardag.

43 var med på resan. Elin Pettersson, 93 år, var äldsta damen och på herrsidan hittade vi 90-årige Mårten Krus. Frökindsgårdens samrådsgrupp var ansvarig för resan och med på den var dess ordf. Werner Granlund jämte representanterna för sociala centralnämnden, Ivan Gustafsson och Elisabeth Jakobsson. Gårdens personal fanns också med bland resenärerna och såg till så att alla hade det bra.

– Tack för en trevlig dag.

Det var det många som sa.

★

Med senvåren kom Våmb och ställde till det i den Södra Skaraborgsfemman. Som jag ser det får Falbygdslagen svårt att hämta in Skövdebornas trepoängsförsprång. Jag hade räknat med Kinnarp, vars material är så bra att en topplats varit befogad. Fyra poäng efter Våmb under en lång höst är inte ointagligt, men det blir svårt. Det ska vi ha klart för oss. Valtorp – nykomling i femman – var det roligaste som hände under våren. Inför höststarten ligger laget tvåa, men tre poäng efter Våmb. Lika med Valtorp ligger Blidsberg och sen kommer Stenstorp och Kinnarp.

Vi ska också rekapitulera ställningen i sexans Falköpingsgrupp. Åsarp, Trädet, Grolanda, Norra Vånga och Floby – de fem skall göra upp om uppflyttning. Larv bildar mitten. Rapid, Edsvära och Hällstad är mitt-emellan-mitten-zon. Och så kommer mina vänner i Slutarp. Sist med en poäng och en målskillnad som är trist med alltför många baklängesmål.

Första höstmatchen borta mot nästjumbon Hällstad blir avgörande för fortsättningen. Den måste till varje pris vinnas. Tänkt på det!

(ur Börres spalt)

FRÖKIND

Telestationerna

Till telestationerna i Kinnarp var 1 januari i år anslutna 542 telefonabonnenter omtalar en i televerkets statistiska meddelanden framlagd statistik. Siffran innebär en ökning med 14 i jämförelse med antalet ett år tidigare. Antalet telefonapparater var 563 vilket är 24 mera än motsvarande antal ett år tidigare. (PRK) 26/7-75.

Flyttningsstatistik förKinneveds församling

Av de nu föreliggande SCB-publikationen Befolkningsförändringar 1974 framgår vad Kinneveds församlingar beträffar att ifjol flyttade till församlingen från annan församling inom hemkommunen 73 personer och från församlingen till annan församling inom hemkommunen 41 personer. Från annan kommun i hemlänet flyttade 3 personer och till annan kommun i hemlänet flyttade 8 personer. Från annat län flyttade 21 personer och till annat län flyttade 25 personer. Till utlandet flyttade 2 personer. Sammanlagt utgjorde antalet inflyttade personer 97 och antalet utflyttade personer 76. (PRK)

Rättelse 31/7-75.

Det var inte Håkan Silvander som trakterade dragspelet på Vartofta hv-jubileum, vilket FT påstod i tisdags. Det var istället Åke Thörn, eftersom herr Silvander hade semester, och detta vare härmed framfört till envar som svävat i tvivelsmål.

Fröjered slog Kinnarp

Kinnarp spelade i tisdags fotboll mot Fröjered. Det var en riktigt bra match från båda håll. Många mål blev det också, och allra flest gjorde Fröjered som vann med 5–3 efter 3–2-ledning i halvtid.

Kent Svensson gjorde tre av hemmalaget Fröjereds mål och för återstoden svarade Bengt-Åke Johansson och Christer Frejdh.

Två av Kinnarps mål gjordes av Bengt Georgsson och för det tredje svarade Leif Ekbom. 31/7-75.

SLUTARP

Enfamiljsvilla i ett plan med lugnt och trivsamt läge inneh. 4 rum o kök, hall, duschrum o wc. Källare med bl.a. tvättstuga m. tvättmaskin o torkskåp, pannrum m. oljeeld. och garage. Trädgårdstomt c:a 900 kvm.

Solig regnskur

31/7-75.

Oj, vilken störtskur det kom mitt under sommarvärmen och solskenet på onsdagskvällen. "Regnet står som spö'n i backen". förvisso en sliten fras, men icke desto mindre torde den kunna applicers på onsdagskvällens händelser.

Solen lyste under hela regnperioden med sin närvaro, åtminstone i Slutarp, där regnskuren varade i 20 minuter och gav åtta millimeter regn. Och det är mycket det, tyckte vår uppgiftslämnare.

– Det besparar oss flera dagars vattning, tyckte han.

Trevlig Villa i Kinnarp

m. trivsamt läge på stor hörntomt, helrenov. o. modernt utrustad m. goda utrymmen. Säljes m. tillträde rel. omg. om så önskas.

SLUTARP

Enfamiljsvilla om 5 rum o kök, hallar, bad o wc, oljeeldning, pannrum i källarplan, garage o verkstad på tomten. Hörntomt om 1.230 kvm.

Andersson & Götlind

Tel. 0515/169 05, 141 91

Glimtar från Frökind

5/8-75.

Go morron!

Det är ovär i lufta när jag glimtar den här onsdagskvällen. Dagen har varit kokande och fortfarande dallrar det i luften – regnbågen ligger strax över Lidens ladugård, men ändå är det osäkert om regnet och åskan tränger in – det är mulet från fel håll. Enligt gamla säkra tecken kommer ovär ifrån det hållet där reningsverket ligger.

★

Säkra tecken slår inte in. Det har jag konstaterat. Nu har det nämligen vräkt ner regn över Slutarp. Drygt åtta millimeter kom på 20 minuter. Och det kom från nordost. Från stahållet. Men det var mycket lokalt – folket bortåt utkanten av Kinnarp och mot Åsarpagränsen fick kvällsvattna i vanlig ordning. Och han meterologen Kempe sa inte ett ord om att det regnat i Slutarp. . .

★

Apropå vatten fick jag för ett tag sen låna en sommarstuga av en snäll granne. En bra stuga som ligger nära vatten. Vi övernattade och morgonen kom med regn. Och ett sånt regn sen. Hela sovrummet höll på att flyta bort. Husets kastruller, saftmuggar och förrådets spindelvävslindade plasthinkar fick ta den värsta stöten.

Men inte kunde vi lämna ett hus som höll på att flyta bort. . . Johanssons äkta hälft ringde husägaren, som tog det hela med en klackspark. Han skrattade så tårarna nästan rann – det har vi hört. Han vägrade tro på översvämningen.

– Bry dej inte om lite dropp. Det har hänt tidigare vid häftiga skurar.

★

Nu var det inte dropp – det var flod genom taket. Mellantjejen såg att situationen var kritisk. Tillsammans med hästtjejen startade hon operation täppa hål på taket. Alla luftmadrasser strök med. Alla plastmattor och plastdukar. Småningom kom en granne i rörbranschen. Han fixade presenningar över eländet. Vi kom hem. Försökte övertala husägaren att det inte var lite dropp. Han skrattade. Men efter en längre och mycket saklig utläggning av Johansson förstod han allvaret.

★

Häromkvällen hörde han av sig. Inbjöd Johansson med familj till fiske. Mot oss blänkte ett nytt elegant plåttak. Kvällen blev lyckad. Vi fick fisk. Men Sjöqvisten och Esse, som stod på andra sidan stranden hade svårt att förstå varför Johansson lindade in spöt i trädgrenar varannan gång. De har aldrig hört talas om trädfisk – en riktigt stor rackare, som grillad är en delikatess. Vi fick utöver trädfisken tre foreller. Jag hade napp åtskilliga gånger, men blev aldrig tillreds. . . Förresten fick inte värden heller någon fisk – det var den yngre generationen som såg till så att kvällsmaten räddades.

★

Lifvet i Slutarp går vidare. Jarls i Kinnarp har öppnat portarna efter semestern och på måndag drar Rutmans igång. Alla är brunbrända och stärkta av sommarens heta sol – det har varit en sommar som måste in i dagböckerna som den hetaste på många, många år. Men räkna med en kall vinter – det säger nog Bondepraktikan, om jag inte minns fel. Annars är mycket bluff. Sjusovaredan var en av årets vackraste dagar. På sju veckor skall inget regn komma. Men det kanske inte gäller Slutarp.

★

Lifvet i Grolanda går också vidare, även om svärmor och svärfar blev mäkta förvånade när de kom hem efter en semestertripp. I hönsgården spatserade en brun-vit dvärghöna. Den fanns där inte när de for på semester. Hönsgården har fått förstärkning – ingen av gårdens tidigare invånare saknas. Icke heller finns det någon i Skånums rote som har dvärghöns. Flygande höns har jag inte hört talas om, men det är mycket underligt nu för tiden uti Falbygdsvärlden så varför inte?

Ett vet jag i alla fall: den trivs bra bland dom andra hönorna. Tuppens tankar förefaller dock vara något förvirrade.

Det sa han.

Go morron. BÅSSE

KINNEMO

fredag kl 18.30

BLIDSBERGS IK

–

KINNARPS IF

KINNEMO

i dag kl. 18.30.

TRÄDETS IF – KINNARPS IF

Skeetserien 2/8-75.

Kinneved – Göteve 155–135

Bäst i Kinneved Åke Johansson, Lars Lindgren, och Yngve Nilsson 24. I Göteve Anders Göthlind, Ingemar Jonsson och Gunnar Ceder. 22

MIKAEL ARVIDSSON, Rutmans Snickerifabrik i Slutarp:

Nej, inte blev min semester som jag hade hoppats och trott precis. Det var egentligen meningen att jag skulle följt med några kompisar upp till Norge och campat. Men – jag blev sjuk och fick helt enkelt stanna hemma. Nu blev det bara en och annan fisketur för min del.

URFE

BO DAHLSTRAND, Rutmans Snickerifabrik i Slutarp:

Ja, min semester blev ungefär som jag hade tänkt mig. Jag har en trädgård som behövde lite skötsel och det fick den nu. Vi gjorde någon enstaka kortare utflykt bara.

LENNART KARLEN, Rutmans Snickerifabrik i Slutarp:

Hela familjen var på en 11-dagars bussresa till Österrike. Resan var anordnad av Bengts Resetjänst och vi är verkligen nöjda. Vi hade det jättetrevligt. Sedan var vi hemma och tog det lugnt, gjorde en och annan kortresa.

KINNARP

Välvårdad villa med trevligt och lugnt läge, byggd 1970 i 1-plan. Inneh. 4 rum o kök kapprum, hall, badrum, och gästtoalett. I källaren hobbyrum, gillestuga, tvättstuga m. tvättmaskin, förråd och pannrum m. oljeeldn. Vidbyggt kallgarage. Tomt 953 kvm.

Kinnemo

Fred. kl. 18.30

Floby IF—Kinnarps IF

FLOBY IF—KINNARPS IF

Viktiga Hällstad-poäng

Hällstad tog två viktiga poänmg igår kväll då man i mötet mot bottenlaget Slutarp vann med 3–2, halvtid 2–1. Segern var helt på sin plats och något mål tillkunde det ha blivit då man bland annat kostade på sig att missa en straff.

Lars Johansson blev matchvinnare hos hemmalaget genom att göra alla tre målen. Tillsammans med Krister Åberg och Nils Udd var Lars de bästa hos Hällstad.

lutarps mål gjordes genom Henrik Lindroth och Tony Skoglund. De bästa prestationerna gjorde Arne Ekbom, Kjell Konradsson och planens i särklass bäste aktör Roger Andersson. 9/8-75.

EMIL

Klar Kinnarpsseger

Kinnarp vann gårkvällens hemmamatch mot Blidsberg med klara 3–0 efter 1–0 i paus.

I första halvlek hade Blidsberg det bästa spelet men laget skapade inga direkta måltillfällen frånsett ett bra skott av Bosse Andersson i 25:e minuten. Skottet räddades dock fint av T. Pettersson. Det blev istället Kinnarp som något överraskande tog ledningen med 1–0 i den 43:e minuten genom mål av Tomas Westerberg.

I andra halvlek var det ombytta roller, ty då dominerade Kinnarp stort. 2–0 kom i 27:e minuten genom R. Jansson och slutreslutatet 3–0 till Kinnarp tillkom i den 30:e minuten och för detta mål svarade Bengt "Blecka" Georgsson.

Bra i Kinnarp var Tony Persson, Gösta Ek, Bo Melander och Roland Jansson. Blidsbergs bästa var T. Rosvall, T. Pedersén och N-Å Rask.

Mycket bra domare var Arne Nilsson från Falköping.

9/8-75.

CARLOS

PASSA PÅ! Ännu finns

HAMMOCKAR—CAMPINGSTOLAR—TRÄDGÅRDSMÖBLER

i lager

Aktuellt till skolstarten:

TRÄNINGSOVERALLER, FRITIDSSKOR, STÖVLAR

KVALITETSVAROR TILL LÅGPRIS!

SAB SLUTARP **H**EM- O. **F**RITIDSLÅGER

SPORT

SKOGSVÄGEN
SLUTARP - TEL. 335 92

Öppettider: mån—fred. 9—18
Lördagar 9—12

Dags igen för "Kökscupen"

9/8-75.

Om ett par veckor, eller närmare bestämt under vecka 33 och 34, är det dags för tredje omgången av den populära fotbollsturneringen "Kökscupen" i Slutarp IF:s regi. Cupen vänder sig till fotbollsspelare från idrottsföreningarna i Tomten, Valtorp, Vartofta, Floby, Grolanda, Åsarp, Trädet och Slutarp. För att få delta krävs alltså att man tillhör någon av dessa föreningar samt att vederbörande spelare är född 1940 eller tidigare.

Cupen är upplagd som en utslagningstävling och finaldagen är bestämd till söndagen den 31 augusti.

Premiåret vann Valtorp och i fjol var det Tomtens lag som segrade. Vem det blir som vinner Kökscupen 1975 får vi alltså besked om sista söndagen i denna månaden. Samtliga matcher spelas på Tångavallen i Slutarp.

ÅSARP—SLUTARP—GROLANDA ELFÖRENINGAR

På grund av stigande råkraft- och materialpriser höjes energipriset från och med den avläsning som företages i slutet av månaden. Energipriset blir då 12 öre/Kwh vid enkeltariff och 9 öre/kWh vid mellantariffen (elvärme)

Energiskatt tillkommer.

Styrelserna

Spädbarns-praktikant

Daniel 6 mån. behöver Dej när mamma arbetar, kl. 8–16. Du kan få disp. eget stort rum i vår villa om Du önskar.

Tel. 0515/332 16.

Barnflicka

sökes till Dag 6 år (går även i förskolan) Anna 2 år och Karin 1 år i Kinnarp under dagtid.

Brevsvar till "God lön" 94 d.t.k.

Ekvallen

i dag lördag kl. 17

SLUTARP FLOBY

LAKANSVÄV

blekt från 5:50/met.

KINNARPS MANUFAKTUR

Tel. 331 34

Beg. bra bilar

Renault 16 TS -72 grön, 6.300 mil		**VW 411 Combi** -72 vit, 5.500 mil	
Renault 16 TL -70 beige, 8.200 mil		**VW 1600 Combi** -70 blå, 6.000 mil	
Renault 12 TS -75 blå, 1.000 mil		**VW 1302** -72 gul, 5.200 mil	
Renault 12 Combi -74 gul, 2.600 mil		**VW 1300** -70 vit, 7.700 mil	
Renault 6 -71 gul, 5.000 mil		**Volvo 142 B** -71 grön, 12.000 mil	
Renault 5 -73 röd, 3.200 mil		**Opel R Caravan** -69 grå, 12.000 mil	
Renault 4 -71 beige, 5.200 mil		**Opel Rekord 1900** -68 grön, 14.000 mil	

Bil & Motor, Slutarp

Tel. 0515/333 30 bost. 141 00, 333 62, 340 62
aukt. återförsäljare för Renault.
Världens största tillv. av framhj.-drivna bilar

SLUTARP

Mindre fabr.fastighet pass. för lagerförsäljn., lättare tillverkn. e.d. Ca 200 kvm yta. Bra skick.
Prisläge 95.000:–.

AB NYUPPRÄTTENDE ALBERT RINGIUS FASTIGHETSBYRÅ

Tel. 151 75 - 114 75 - 113 75

Älgbanan
i Axtorp, Kinnarp
hålles öppen för kompetensprov och övningsskjutning lör- och söndagar kl. 14–16 från den 16/8 t.o.m. den 28/9.
Kinneveds Jaktvårdsförening.

Kinnemo
Fredag kl. 18.30
Vartofta SK
Kinnarps IF
14/8-75.

Kökscupen rullar igen Premiär på måndag

14/8 -75.

På måndag startar Slutarps IF:s oldboysturnering i fotboll – Kökscupen – med åtta deltagande lag. Åsarps IF, som varit med de två första åren som turneringen gått, har lämnat återbud, varför arrangörerna söker efter ett nytt lag. Det var inte klart i går kväll.

På måndag kl 18 börjar turneringen med Floby–Valtorp och fortsätter 19.10 med Trädet – ejd klar motståndare. Torsdagen den 21 spelar Grolanda – Tomten kl 18 och Slutarp – Vartofta 19.10. Semifinalerna går den 27 aug. Då möts segrarna från den 18 aug och segrarna från den 21 aug. Matchtiderna är de samma. Finalen spelas den 31 aug.

Valtorp och Tomten har var sin inteckning i vandringspriset.

3. **Kyrkerörs ro**

Läsningen vid Kyrkerörsskolan börjar med samling i aulan kl 08.00, vid Kinnarps skola kl 08.40 och vid Åsarps skola kl 08.25. För åk 1 gäller tider, som meddelats i särskild skrivelse. För övriga årskurser pågår läsningen enligt schema.

Skolskjutsarna går i vanlig ordning. Särskilt meddelande har utgått till åk 1 och 7.

Högstadiets schema samt klass- och grupplistor är fr o m måndagen den 15 augusti anslagna dels utanför Kyrkerörsskolans expedition, dels i Kinnarps och Åsarps skolor.

Lärarna samlas till planeringsdag onsdagen den 17 augusti kl 09.00 enligt utsänt program.

Grundskolan i Falköping

Kyrkerörs rektorsområde

Läsningen vid rektorsområdets skolor börjar tisdagen den 19 augusti enligt till varje målsman utsänt meddelande sålunda:

Kyrkerörsskolan kl. 8.00
Kinnarps skola kl. 8.40 (grupp 2 av nybörjarna kl. 10.25)
Åsarps skola kl. 8.20 (grupp 2 av nybörjarna kl. 10.00).

Läsningen pågår från första dagen enligt schema, och skolskjutsarna går enligt utsänt meddelande.

REKTOR

Bengt Kjellström är alltså rektor för Kyrkerörsskolans högstadium – en skola som i och med kommunsammanslagningen för ett par år sedan bildade ett eget rektorsområde tillsammans med låg- och mellanstadieskolorna i Åsarp och Kinnarp. Vid kommunsammanslagningen löstes Falbygdens Skolförbund upp och en ny indelning av rektorsområdena gjordes. Inom kommunen finns det i dag fem rektorsområden för grundskolan.

Kyrkerörsskolans rektorsområde omfattar alltså även låg- och mellanstadieskolorna i Kinnarp och Åsarp. I Kinnarp har under sommaren vissa lokalförändringar vidtagits, eftersom man tidigare haft problem med utrymmena. Under sommaren har man lyckats lösa problemet genom att ta gamla lokaler som tillhört hemkunskapen i anspråk. Därigenom erhölls en ny och ändamålsenlig läkarmottagning. Dessutom frigjordes ett klassrum och därmed är lokalfrågan säkrad för överskådlig framtid. Antalet elever i Kinnarp har ökat, men det torde dröja åtskilliga år innan det blir aktuellt med ännu en parallellinje. Elevantalet uppgår f.n. till c:a 200. 12/8-75.

(del av artikel)

Berusad försökte ta tre bilar!

26/8 -75.

En förutsättning för att lyckas stjäla t.ex. en bil torde vara att vederbörande uppträder diskret. Det kan den 17-åring yngling från ett samhälle söder om Falköping inte skyllas för då han vid midnatt mellan fredag och lördag försökte ta tre bilar i Falköping. Förutom att han förde ett oväsen som hördes vida omkring var han också så berusad att han hade uppenbara problem med balansen. Men sämre därhän var han alltså inte utan att han försökte stjäla tre personbilar och i samband med stöldförsöken utsattes dessa också för åverkan. 17-åringens framfart slutade med att polisen tog honom på Marknadsgatan i närheten av polishuset.

Bil nummer ett som väckte ynglingens intresse stod parkerad i närheten av Stora Hotellet. Men alla försök att få igång fordonet misslyckades. Om det var på grund därav som 17-åringen krossade bakrutan må vara osagt. Dessutom slogs en sidoruta sönder.

Från Stora Hotellet gick den påverkade nattvandraren till Marknadsgatan där planerna på att stjäla ytterligare en bil fick ny näring. Men stöldförsök nummer två misslyckades också, och stort bättre gick det inte tredje gången heller. Vad 17-åringen däremot lyckades med var att åstadkomma åverkan också på de två personbilarna på Marknadsgatan som fick var sitt fönster utslaget.

Under framfarten på Marknadsgatan var 17-åringen allt annat än tyst. På grund av det oväsen som han förde vaknade en person i närheten, och när han såg 17-åringens förehavanden kontaktades polisen som snabbt var på plats och omhändertog den berusade ynglingen.

Av förklarliga skäl har 17-åringen ett mycket diffust minne av vad som egentligen inträffat, men enligt polisen råder det ingen tvekan om utan att det är han som ligger bakom stöldförsöken och skadegörelsen på de tre fordonen.

Vid förhören under lördagsförmiddagen uppgav 17-åringen att han hade konsumerat drygt tre liter mellanöl samt även vin under fredagskvällens lopp. Han är sedan tidigare känd av polisen.

Utebadet i Frökind kommer nästa år?

Om fritidsnämndens budgetförslag vinner gehör hos budgetberedningen så kan äntligen Frökindsbadet packas ur "malpåsen" och byggas upp. Anläggningskostnaderna har beräknats till 463.000 kr – en summa som fritidsnämnden äskar för 1976. Frökinds f.d. kommun köpte en badanläggning i juli 1973 för 140.658 kr. Hittills har betalats 93.772 kr men något friluftsbad har Frökindsborna inte sett till ännu. Det blev kärvt för Frökindsbadet i och med storkommunens tillkomst.

Fritidsnämnden har gjort en ny utredning och konstaterar att anläggningskostnaderna idag uppgår till 463.000 kr men att kommunen kan få 30-procentigt bidrag från Naturvårdsverket. Nettokostnaden blir 296.000 kr eftersom Frökinds f.d. kommun redan betalat en slant. Driftskostnaderna beräknas bli c:a 55.000 kr resp. 77.200 beroende på olika alternativ vad gäller personalfrågan. Intäkterna beräknas för en "normal" sommar till 8.000 kr.

Forts på sista sid

forts

VÄLKOMNA TILL SKOLAN IGEN!

19/8-75.

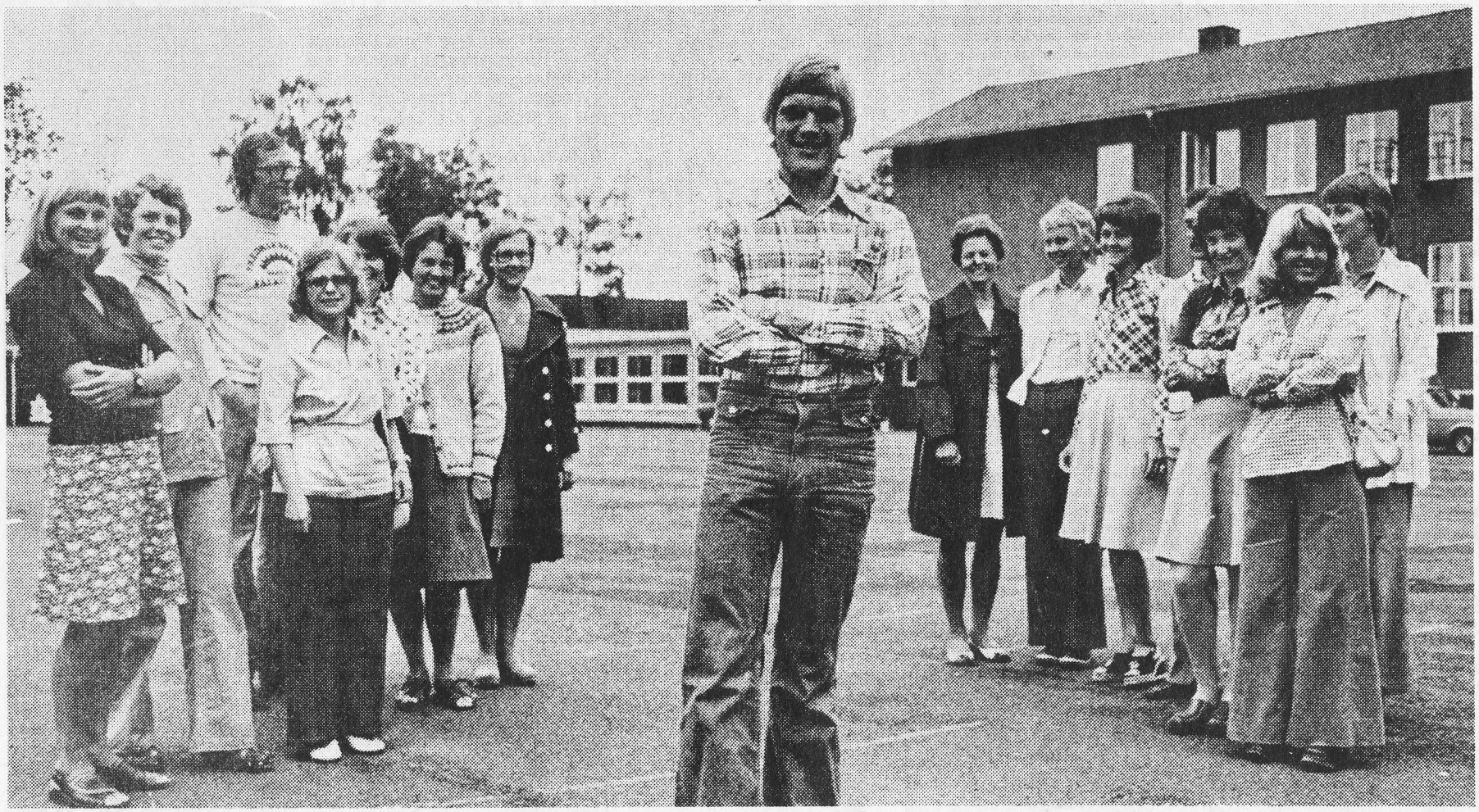

Välkomna till skolan igen! På bilden är det tillsynslärare Thomas Pettersson och hans lärarkolleger i Kinnarp som välkomnar eleverna till skolan.

I dag börjar skolan – för eleverna. I går började den för lärarna som samlades till planeringsdag, lade upp höstens arbete, bekantade sig med nya läroböcker och träffade nya och gamla kollegor. Bilden är från Kinnarps skola, Kyrkerörs rektorsområde, där programmet på planeringsdagen var ungefär detsamma som i övriga skolor: man samlades i lärarrummen och efter genomgång hölls gemensamt kollegium. För Kinnarps del ägde det rum med övriga lärare i rektorsområdet i Kyrkerörskolans bibliotek och sedan var hela kollegiet inbjudna till kaffe hos rektor, Bengt Kjellström.

Mer skola på insida.

forts.

Utebadet...

Forts från sid 3

Billigast för kommunen blir det förstås att "bussa" Frökindsbor, Åsarpsbor folket i Börstig, Brismene och Fivlered till Odenbadet i Falköping mellan den 10 juni och 20 augusti. En badbuss dagligen i 70 dagar mellan den södra kommundelen och Falköping skulle kosta 56.000 kr – då slipper man kapitalinvesteringen.

Men då kanske det kommer krav från andra kommundelar om badbuss, anmärker utredarna.

Fritidsnämnden har godkänt utredningsförslaget.

Kinnarp tände efter paus Slog Vartofta med 5–2

16/8-75.

Kinnarp tog sin andra seger i rad genom att besegra Vartofta med 5–2 efter 0–1 i paus. Första halvlek var det gästerna som visade upp det bästa spelet med fyndiga kombinationer och en hel del farliga skott mot mål och 0–1 i 17 min. var välförtjänt genom G. Allansson. I 20 min. var det återigen farligt framför Kinnarpsburen, men målvakten T. Pettersson räddade grant. I 31 min. klacksparkade en Vartoftaspelare aningen utanför stolpen.

Andra halvlek var det hemmalaget som kom igång på allvar och i 5 min. blev det 1–1 genom B. Georgsson som lossade stora kanonen. Men gästerna kom igen och i 16 min. tog man åter ledningen med 1–2 genom R. Sandblom, men sedan rasade det. 2–2 blev det i 21 min. genom R. Jansson (i misstänkt offsideposition) 3–2 B. Georgsson 25 min. och 4–2 Molander efter 31 minuter och slutligen 5–2 Westerberg i 38 min. som sköt stenhårt i mål.

Det var väl ingen välspelad match men inte direkt ful heller trots sex varningar, fyra för Vartofta två för Kinnarp. I 43 min. blev Sandblom i Vartofta utvisad efter påhopp av en Kinnarpsspelare. Hur som helst, Kinnarp vann rättvist och är med i toppstriden.

Cirka 150 personer tittade på i en skön sommarkväll.

Leif Lund, Skövde, dömde till belåtenhet. CARLOS

"Blecka" rycker fram på Kinnemo

Floby vann jämn match mot Slutarp

19/8-75.

Lördagens match på Ekvallen mellan Floby och Slutarp bjöd inte på någon bättre fotboll och att det var ett topplag och ett bottenlag som möttes märktes inte. Slutarpsspelarna kämpade väl så bra som FIF-arna och hade faktiskt poängchans ända tills tjugo minuter återstod av matchen. Ställningen var då 1–0 till Floby som tog ledningen genom Halvar Johansson i den 20:e minuten i första halvlek.

Det dåliga spelet stod sig även en bra bit in på andra halvlek, men efter tjugofem minuters spel kom Floby äntligen underfund med att det går tydligen bättre att spela fotboll om man försöker att slå passningarna rätt och inom loppet av sju minuter åstadkom man tre mål. Målskyttar i tur och ordning: Björn Ottosson, Kenneth Johansson och Yngve Andersson.

Slutarp fick sitt reduceringsmål i slutminuten genom Roger Andersson som dessutom var Slutarps bäste spelare. Även Per Olof Gustavsson och Håkan Karlstedt hörde till de bättre.

Om Floby får man tro att det dåliga spelet var en tillfällighet. I fyrbackslinjen var Anders Andersson den som märktes mest medan mittfältsspelarna hade en dålig dag. Göran Bergh var på sin högerkant det enda positiva i kedjan.

Kjellgren, Vara, var bra domare i en juste och lättdömd match.

Meddelande från Slutarps EDF

fr.o.m. 1975.09.01 tjänstgör elektriker Bengt Ivarsson, Åsarp, tel. 501 78 som linjemontör hos Slutarps elförening. Från samma datum har jourtjänsten för elföreningarna i Grolanda, Slutarp och Åsarp sammankopplats och skötes gemensamt av Erik Lindberg, Grolanda, Bengt Ivarsson och Rolf Ivarsson, Åsarp. Abonnenterna inom Slutarps elförenings område torde vid ev. fel kontakta Bengt Ivarsson tel. 501 78, telefonsvarare finnes.

Styrelsen.

Div VI Falköpingsgruppen

Edsvära–Hällstad 2–1
Rapid–Norra Vånga 2–1
Trädet–Grolanda 0–2
Floby–Slutarp 4–1
Larv–Åsarp 0–3

Åsarp	11	8	2	1	35– 9	18
Grolanda	11	8	1	2	33– 7	17
Trädet	11	8	0	3	38–11	16
Floby	11	7	2	2	24–12	16
N.Vånga	11	7	1	3	31–14	15
Larv	11	4	0	7	21–27	8
Rapid	11	3	1	7	13–25	7
Edsvära	11	3	1	7	10–28	7
Hällstad	11	2	1	8	15–31	5
Slutarp	11	0	1	10	10–66	1

Östra Skaraborgs reserv

Gustav Adolf–Mullsjö 4–2
Stenstorp–Kinnarp 1–4
Ekedalen–Falköping Wo Ekedal
Fröjered–Kättilstorp 1–1
Borgunda–Grolanda 2–2

Kinnarp	11	8	3	0	31–13	19
Gustav Adolf	11	7	2	2	55–24	16
Fröjered	11	6	3	2	30–19	15
Grolanda	11	4	6	1	25–21	14
Kättilstorp	11	4	1	6	19–24	9
Ekedalen	11	3	3	5	11–17	9
Mullsjö	11	4	1	6	26–36	9
Stenstorp	11	3	2	6	19–38	8
Borgunda	11	2	2	7	21–37	6
IFK C	11	2	1	8	19–28	5

Aven byggnadsfirma Andersson & Eriksson i Kinnarp beviljades byggstart enligt begäran, d.v.s. omgående, för uppförande av en lagerbyggnad i kv. Värjan i Falköping. Kostnaden är beräknad till 215.000 kr och arbetet väntas ta fyra månader i anspråk. Fem man bereds därmed jobb. 21/8-75.

(del av artikel)

Slutarp IF A: Arne Ekbom, Bengt Andersson, Kjell Karlstedt, Bengt Hermansson, Tomas Rhen, Stefan Ekman, Leif Svensson, Christer Stenqvist, Håkan Karlstedt, Roger Andersson, Per-Olof Gustavsson, Henrick Lindroth, Börje Gustavsson, Dan-Ola Sanden. Match mot Floby A. Samling Tångavallen. Avresa idag lördag kl. 16.00.

Giftlager i Slutarp
Hot mot tätorten?

23/8-75.

Hälsovårdsnämnden i Falköping har i en månad känt till att giftiga kemikalier förvaras mycket vårdslöst i närheten av den tomt, där det brandhärjade Slutarps Möbler låg. Nämnden tog av någon anledning inte upp ärendet vid sitt senaste sammanträde, trots att kommunens miljövårdsingenjör Stephan Ottersten lämnat en skrivelse om giftlagret. Kemikalier förvaras i plåtfat, många i ett bristfälligt slutet skjul och några utanför direkt på marken. Ett av faten utanför skjulet är trasigt och stöts det omkull rinner gifter ut på marken. Upplaget ligger inom ett skyddsområde för vattentäkt! Grundvattnet kan vara i fara. Stephan Ottersten ser mycket allvarligt på giftlagret i Slutarp. – Jag skulle inte vilja vara ansvarig för att till exempel barn kom till skada, säger han.

Stephan Ottersten skrev till hälsovårdsnämnden den 24 juli där han förklarade att det förvarades flytande kemikalier i 200-litersfat på Slutarp Ödegården 1:46 i Kinnarp.

– Faten är placerade direkt på marken och utan närmare tillsyn av ägaren. Innehållet i faten har ej exakt kunnat fastställas trots kontakter med leverantören, Svenska Shell. Kemikalierna användes bl.a. vid plastframställning.

Eftersom sanitär olägenhet kan uppkomma föreslog hr Ottersten hälsovårdsnämnden att ålägga fastighetsägaren att redovisa fatens innehåll och att anvisa annan ur hälso- och miljösynpunkt bättre förvaringsplats.

Men hälsovårdsnämnden tog inte upp ärendet till behandling vid sitt augustisammanträde. Det diskuterades på torsdagen vid byggnadsnämndens sammanträde. Resultatet blev dock att man överlät åt hälsovårdsnämnden att handla.

Under tiden står faten utan fullgod tillsyn. Hälsovårdsnämnden har möjlighet att ingripa och låta Produktkontrollnämnden – f.d. giftnämnden – att analysera innehållet.

Inbrott i Slutarp 23/8-75.

Under natten mellan torsdag och fredag har någon eller några tagit sig in i en bilfirma i Slutarp och stulit cigarretter och cigarrettändare för sammanlagt c:a 1.000 kr. Inalles var det ett 10-tal s.k. limpor med cigarretter och ett 40-tal tändare som försvann. Gärningsmännen har tagit sig in genom att bryta upp försäljningsluckan till en f.d. kiosk som är inrymd i samma byggnad.

Giftlagret i Slutarp.

KINNARP

Välvårdad villa med trevligt och lugnt läge, byggd 1970 i 1-plan. Inneh. 4 rum o kök, kapprum, hall, badrum o. gästtoalett. I källaren hobbyrum, gillestuga, tvättstuga m. tvättmaskin, förråd och pannrum m. oljeeldn. Vidbyggt garage.

Mössebergs musikkår

spelar

I KINNARP vid ICA-hallen lörd den 23 aug kl 10.30 på STORA TORGET i Falköping lörd den 30 aug. kl. 10.00.

VÄLKOMNA KULTURNÄMNDEN

FOTBOLL

BROVALLA

SÖNDAG KL. 14.00

KINNARPS IF

VALTORPS IF

Tångavallen

söndag kl. 11.

Edsvära IK – Slutarps IF

Oldboys på Tångavallen:

23/8-75.

Glad-fotboll mellan Tomten och Grolanda

Fotboll av vältränade oldboys är oftast rolig fotboll. Torsdagskvällens drabbning i Kökscupen mellan Tomten och Grolanda var en av de roligaste tillställningar jag sett i år. Båda lagens aktörer kunde det mer med rulla boll och det blev en fartfylld drabbning som småningom slöt med Tomtenseger 4–2. Faktum är att jag tyckte riktigt synd om Grolanda som nu förpassades ur cupen. Dom borde varit med i slutstriden. Frågan är om man inte till nästa år får "sida" gängen. Allra helst som kvällens andra match mellan Vartofta och Slutarp bjöd på betydligt mer avslagen fotboll. Trots att Vartofta vann med 5–0, har jag svårt att tro att laget har en chans i fortsättningen. Motståndet var nämligen mycket ihåligt, men till den kampen skall jag återkomma.

★

Det var om Tomten och Grolanda det skulle handla. Pojkarna från Skärvum och Skånum – byarna i Grolanda – visade fina takter hela första halvlek och deras 2–1 i paus var fullt okey. Stig i Enehögen svarade för båda fullträffarna. Han gjorde 1–0 och 2–1 och däremellan slog Tomtens Kurt Lundh in en straff sedan mål-Westerberg lite olyckligt kommit i närkontakt med en tomtenisse.

Tomten, som lirar oldboysfotboll i seriesammanhang, hade mest att ge efter paus. Dock var inte Grolanda chanslöst efter den kvittering som föll genom Geron Jonsson, i början av andra halvlek. Det var förresten ett mål, som var turbetonat eftersom utrusande målvakten fick iväg bollen på framstormande Jonsson.

★

Matchen avgjordes de sista minuterna. En hands i 28:e minuten på Grolandastoppern Janne Skåning slöt med straff. Janne tog på sig målvaktströjan för att stoppa "den egna förseelsen", men Kurt Lundh sköt säkert in bolluschlingen. Samme Kurt fastställde 4–2 i slutminuten genom att kuta igenom och näta.

Som sagt en match mellan två mycket bra lag. Frågan är om inte Grolanda borde följa Tomtens exempel att spela oldboys-seriefotboll. Gänget skulle hävda sig väl.

★

Vad hade då Tomten? Jo, naturligtvis "Stålfarfar" Arne Rehn som centralgestalt i mittenförsvaret. Där fanns Alf Tiverman, Olle Ring, Sven Widing, Geron Jonsson och Ingvar Robertsson – en kvartett som fortfarande har det lätta steget kvar. För att nu inte tala om Kurt Lundh.

Mot det här garvade gänget ställde Grolanda mål-Westerberg, Torsten Thomasson, Janne Skåning, Lars-Åke J, Assar Moberg, nämnde Stig i Enehögen, Kalle Davidsson, Raimo Bredholm, men kanske allra mest och bäst Rune Arvidsson som inte aktade för rov att leka tunnlar med motståndarna. Det fanns fler av klass i båda lagen. Tack för en kul match.

★

Stig Dahlgren satte sin prägel på matchen mellan Vartofta och Slutarp. Han slog till med 1–0 efter fem minuter, men sen blev det inte fler fullträffar den här halvleken. Slutarps "Bulken" var nära att sätta en pyts när han lurade målvakten på bollen och Mats Andersson var också han till oro för Vartofta-iterna men sköt ett par våningar för högt när han drog till ur fina lägen vid ett par tillfällen.

Ballongen sprack när allroundkunnige Sture Widlund solosprang in med 2–0. Den bollen följdes – när mörkret sänkte sig över vallen – av 3–0 genom Rune Eriksson, 4–0 av Ingvar Gustafsson och 5–0 av Lennart Karlsson.

★

Östen i Slutarpsmålet hade matt hjälp av sitt uteförsvar som markerade illa. Om man undantar bäste spelaren Lennart Pettersson, som håller god klass fortfarande. Sture Hjelm serverade smörbollar till Mats i första halvlek, och då var Mats också den som angav Slutarpstonen. Det hjälpte inte ens att Slutarp kastade in Olle Karlén.

Roland Karlström och Co i Vartoftas bakre regioner var på sin vakt. Esse K, Ingemar Fingal Stig Dahlgren, Widlunds Sture kunde tåga in i duschen med fullpoängaren.

Publikt var det en hygglig kväll. På onsdag när följande möts Valtorp – IFK Falköping, Tomten – Vartofta blir det festligt, fullspikat kring arenan. Charles J. från huvudorten i kommunen dömde. Det gjorde han bra. Så bra att han kommer igen på onsdag. Det har han lovat.

BÅSSE

23/8-75.

MÄRTAS BONDBÖNOR

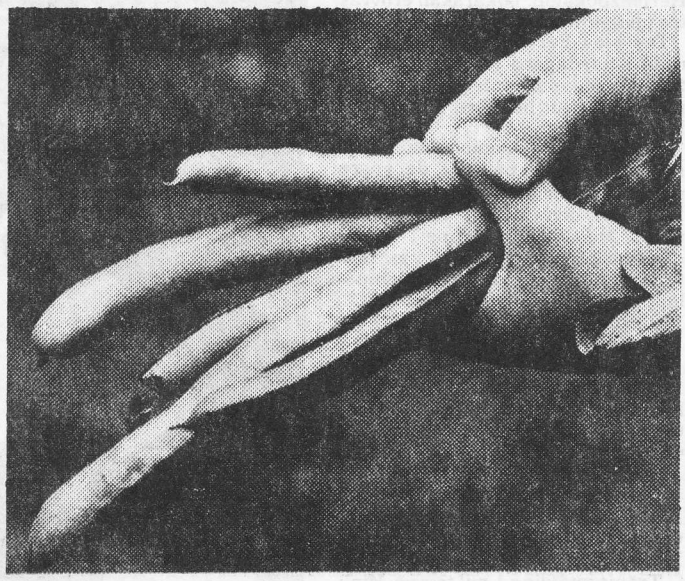

Den sedan förhistorisk tid odlade bondbönan växer stor hos Märta Ahl, Granelund i Kinnarp. Trots den torra sommaren kan hon presentera en balja på 34 centimeter. Och de andra går inte av för hackor heller. Märta har inte sett en så stor bondböna tidigare. Det har ej heller Horistonten!

19-årig tjuv togs på bar gärning

28/8-75.

Falköpingspolisen är på alerten! Återigen har en patrull från ordningssidan lyckats gripa en inbrottstjuv på bar gärning. Det senaste "kapet" inträffade på tisdagskvällen och tjuven, som brutit sig in i en grävmaskin, visade sig vara en för polisen välkänd 19-åring från ett mindre samhälle söder om stan.

Ynglingen, som då inbrottet förövades var berusad. har erkänt och är nu anhållen. Eventuellt kommer han att begäras häktad.

Hur polisen fick "nys" om 19-åringens förehavanden kan vi lämna därhän, men när han brutit sig in i grävmaskinen och var i färd med att montera bort en dyrbar kommunikationsradio, dök polisen upp.

Skeetserien 23/8-75.

Floby tog även i år hem skeetserien med Sätuna på andra och Eriksberg på tredje plats.

Slutställning:

Floby	1.797	17
Sätuna	1.766	16
Eriksberg	1.688	15
Kinnarp	1.748	14
Göteve	1.693	14
Tidaholm	1.626	7
Falköping	1.583	1

Bästa individuella resultat: Göran Hermansson, Sätuna, 257, Göran Brink, Floby, 253, Leif Johansson, Floby, 252, Jan-Åke Bengtsson, Eriksberg, 251, Gunnar Ceder, Göteve, 246, Bo Ahlberg, Eriksberg, 245, Aste Fahlkvist, Floby, 244, Ingvar Ström, Floby, Uno Bertilsson, Floby, Bengt Andersson, Falköping, Yngve Nilsson, Kinnarp, Gunde Johansson, Kinnarp, samtliga 241, Kurt Lund, Sätuna, 240.

Slutarps-poäng mot Edsvära !

26/8-75.

Slutarps IF tog på söndagsförmiddagen sin andra poäng i pågående div VI Falköpingsgruppen genom att på Tångavallen spela 2–2 mot Edsvära, som också tillhör bottenskiktet av serien. En poäng var i alla fall ett framsteg för Slutarp, som redan i förra omgången oroade Floby och möjligen går mot en hygglig höst. Kvalitetmässigt var det annars inte någon större tillställning och resultatet speglar i stort vad som hände på planen. Det var jämnt "skägg", även om den ena av Edsväras fullträffar var en skänk av Slutarpsförsvaret.

Bäst i hemmalaget var mittbackarna Kjell Karlstedt och P-O Gustafsson samt Roger Andersson i anfallet. Kent Larsson i gästernas kedja tillhörde de tongivande spelarna på planen.

Roger Andersson inledde med 1–0 efter sex minuter på nick efter frisparkspassning från Christer Stenqvist. Efter 31 minuten nickade Kent Larsson in 1–1, som följdes av 1–2 i 34:e minuten. Det var åter Kent Larsson som höll sig framme och snappade upp bollen efter slarvigt passningsspel från en uteförsvarare till målvakten.

Slutarp sprang ofta in i de offsidefäll or som gillrades av Edsvära men Roger Andersson lyckades i den 25:e minuten nå kvittering efter en tilltrasslad situation, där en frisparksboll efter stolpträff letade sig ut till Roger.

Jan-Olof Oskarsson, Ardala, var en ny och angenäm bekantskap som domare.

BÅSSE