Nu blommar asfalten

23/8 -75.

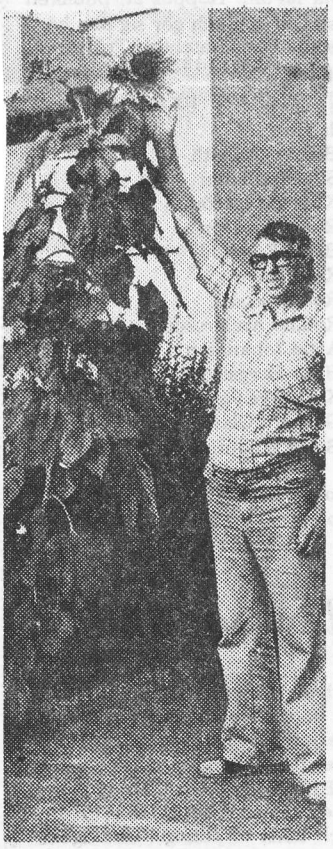

Utanför Gunnar Wilgotssons affär i Kinnarp ligger en asfalterad parkeringsplats. I kanten av denna har en solros självsått sig och växer med obändlig kraft rakt igenom asfaltslagret men kanske var asfalten ovanligt mjuk denna varma sommar. Som syns är det en imponerande blomma, mer än Gunnar Wilgotsson-hög.

J.J.

Hälsovårdsnämnden:

Giftlagret i Slutarp måste forslas bort om senast två veckor

26/8-75.

Senast den 10 september skall giftlagret i Slutarp vara borta. Hälsovårdsnämndens arbetsutskott beslutade vid ett extra sammanträde på måndagskvällen att ålägga ägaren till fastigheten Slutarp Ödegården 1:46 att senast detta datum ha forslat bort kemikalielagret. Nämnden framhöll det faktum att lagret befinner sig på skyddsområde för vattentäkt som särskilt allvarligt. Man vet inte vilka ämnen som finns i de gift-märkta faten. Dessutom står faten orörda sedan möbelhusbranden.

Att hälsovårdsnämnden inte tidigare tagit itu med giftlagret i Slutarp har sin förklaring. Hälsovårdsnämndens ordförande Olof Muregård förklarar att miljövårdsingenjör Stephan Otterstens rapport om giftupplaget kom mitt i semesterpe rioden och togs därför aldrig upp på hälsovårdsnämndens augustisammanträde.

Men hälsovårdsnämndens arbetsutskott har nu i stället agerat snabbt och om två veckor skall gifttunnorna vara borta från det känsliga området i Slutarp.

Trots kontakter med leverantören har hälsovårdskontoret inte fått exakta besked om innehållet i faten. Kemikalierna används bl.a. vid plasttillverkning och skall enligt uppgift stelna om de tappas ur faten. Men någon garanti för att giftiga ämnen stannar ovan marken i händelse av att de slipper ut finns inte.

KÖKSCUPEN

26/8-75.

Kökscupen fortsätter på onsdag med semifinalmatcher, varvid följande möts: kl 18 Valtorp – IFK Falköping, kl. 19.10 Tomten – Vartofta. Sistnämnda två lag byter om i Slutarps Kök. Spelplats är Tångavallen och domare Charles Johansson.

Statsprisskjutning

Kinneveds Skytteförening håller lördagen den 30/8 Statsprisskjutning på Kinneveds skjutbana. Anmälan 8.00–11.00.

Beg. bra bilar

Renault 16 Aut. -71
gul, 5.200 mil

Renault 16 TS -73
vit, 5.000 mil

Renault 12 Combi -74
gul, 2.600 mil

Renault 6 -71
gul, 5.000 mil

Renault 5 -73
röd, 3.200 mil

Renault 4 -71
beige, 5.200 mil

Opel Rekord 1900 -73
brun, 4.800 mil

Ford 1600 L -75
grön, 1.100 mil

Volvo 145 DL -72
grön, 5.000 mil

Saab 99 2,0 -74
röd, 5.000 mil

VW 411 Combi -72
vit, 5.500 mil

VW 1302 -72
gul, 5.200 mil

m. fl. andra beg. bra bilar

Välkommen för en provtur av ny eller beg. bil.

Bil & Motor, Slutarp

Tel. 0515/333 30.
aukt. återförsäljare för Renault.
Världens största tillv. av framhj.-drivna bilar

Köks-Cups-finalister blir IFK och Tomten

28/8 -75.

Det blir IFK Falköping och Tomtens IF, som på söndag får äran att göra upp om Köks-cupen i Slutarp Detta stod klart på onsdagskvällen då båda lagen gick vidare efte 3–1-segrar. IFK:s motståndare va Valtorp, och Tomtens Vartofta.

I IFK:s match var det mållöst under den första halvtimmen, men efter paus blev det inte mindre än fyra mål. IFK tog ledningen genom Göran Einarsson och ökade till 2–0 genom Jan Jacobsson. Sedan reducerade Valtorp på straff genom Nisse Lundh, innan Stig Persson tio minuter före slutet slog in 3–1.

Bäst i IFK var Bernt Klaar, Itj Seidler och Lars Jacobson i försvaret samt Jan Jacobsson i kedjan. Valtorp hade sina främsta i Lars Bondesson, Nisse Lundh och Karl-Erik Mohlin.

I den andra matchen tog Tomten ledningen efter 14 minuter genom Kurt Lundh, sedan målvakten tappat en ganska enkel boll. Stig Dahlgren kvitterade i slutet av andra halvleken genom att direktslå en frispark i mål. Tomten återtog ledningen genom Geron Jonsson på straff, och 3–1 spikades av samme man i slutminuten.

Bäst i Tomten var Alf Tifverman i försvaret, Leif Arvidsson på mittfältet samt Kurt Lundh och Geron Jonsson i kedjan. Bäst i Vartofta var Stig Dahlgren på mittfältet och Börje Karlsson i försvaret.

Charles Johansson, Falköping, dömde och hade det ganska besvärligt i mörkret.

Kinnarp tappade i toppen efter 1–1 mot Valtorp

26/5-75.

Kinnarps chanser att nå i kapp Våmb i toppstriden på div V Södra Skaraborg minskades i o. med det oavgjorda resultatet i Valtorp på söndagseftermiddagen. Hemmalaget kvitterade Kinnarps 1–0-ledning när det blott återstod en minut av en match som dittills bjudit på tät och rafflande fotboll med Kinnarp som spelförare. 1–1 kan alltså inte sägas vara ett rättvist resultat, om man betänker att det var gästerna som den här söndagen exponerade den bästa fotbollen och spelade sig fram i fina chanser framför Bengt Andersson i Valtorpsmålet.

Valtorp hade oturen att redan efter fem minuter få stoppern Lars-Erik Svensson justerad. Det skadade knäet höll inte. I halvtid utgick också Lennart Andersson för en armskada. Det här betydde att Valtorp fick möblera om i sin uppställning och kunde väl inte riktigt mäta sig i själva spelet med sina gäster. Vi får dock inte glömma att Valtorp hade chanser. Det gäller inte minst "Sågarn" Andersson med stolpskott i slutminuterna av första halvlek och ett tillfälle att ge hemmalaget segermålet sekunderna efter kvitteringen . . .!

Det blåste kraftigt under första halvlek. Valtorp hade vinden i ryggen, men kunde inte utnyttja den favören,utan jag tyckte att även då odlade Kinnarp det bästa spelet.

Det var framförallt Thomas Westerberg som var framme i situationer, framför Valtorpsmålet och han borde kanske slagit till med en eller annan fullträff. Frågan är förresten om det inte var en straffsituation när han i 26:e minuten krokades upp av en Valtorpsförsvarare.

Kinnarps ledningsmål föll i 77:e minuten En hörnboll från Bosse Melander blev svår att fånga för målvakten Bengt Andersson som dessutom attackerades av "Blecka" Georgsson. Det hela slöt med att bollen landade i nätmaskorna.

Kinnarp såg ut som ett segrarlag. Högg snabbt och ettrigt med "Blecka" och Thomas W mot Valtorpsförsvaret, men så i slutminuterna presenterade sig Torbjörn Westerling, som efter en frispark klippte till med klurigt skott, som överrumplade Thomy Pettersson. Och det som hände några sekunder senare, kunde som sagt slutat med Valtorpsseger genom bäste anfallaren "Sågarn" Andersson. Hasse Johansson i mittförsvaret och Nisse Lundh på mitten var annars de bästa Valtorpskorten den här dan. Och vi får inte heller glömma reslige, greppsäkre Bengt Andersson mellan stolparna.

Vad hade då Kinnarp? Jo, som helhet en piggare spelande kedja där "Blecka", Thomas W, och Bosse Melander skiftade positioner och rörde om i Valtorps bakre led. Men kanske var det inte så helt med mittfältsjobbarna, som med undantag för Staffan Nielsen inte kom upp till bästa spelstyrkan. Kent Bengtsson och Tony Persson spelade bäst i bakre ledet.

En av de allra främsta på planen var domaren Nisse Larsson från Skövde. Cirka 200 kantade Brovalla.

BÅSSE

Lars-Erik Svensson – Valtorpsstoppern – fick lämna planen efter fem minuter. Är kanske borta från spel hela hösten. En knäskada har förvärrats.

"Blecka" Georgsson attackerar Bengt A.

Oj, avd nära Kinnarpsmål. Bengt Andersson – Valtorpsmålvakten – hade änglavakt.

Tvillingar från Kinneved unikt par i USA!

USA:s näst äldsta tvillingpar härstammar från Kinneved! Det är Oscar och Erik Berg som just firat sin 88:e födelsedag i familjekretsen over there.

Oscar och Erik Berg utvandrade som 17-åringar till USA och slog sig ner i norra delen av Stilla Havskusten. Erik bor kvar där, närmare bestämt i Seattle medan Oscar är bosatt i San José i Kalifornien. Om födelsedagsfesten hos Eriks dotter och svärson har tvillingarna meddelat till brorsdottern i Falköping, Mildred Johansson, Nästegården.

30/8-75.

Double Celebration

As far as the Berg brothers know, they are the second oldest twins in the United States, a distinction that Oscar, left, and Erik are happily celebrating at their 88th birthday party, held Saturday evening at a restaurant in Jack London Square. The Swedish-born pair came to the U.S. as teen-agers and settled in the Pacific Northwest. Eric remains in Seattle and Oscar lives in San Jose. This year's party hosts were Eric's daughter and son-in-law, Viola and Burdeen Mebust of Alameda.

Silfverstrands Herrfrisering,
KINNARP
Öppnas åter, efter sjukdom, måndag den 1/9

Utställningen "Kameraöga – konstnärsöga" visas under tiden 1 – 14 september på biblioteket i Falköping. Öppningsdagen, alltså på måndag, kommer Eric Kavlert och Gösta Eriksson från Falköpings Fotoklubb att visa egna bilder i bibliotekets hörsal. Eric Kavlert har specialiserat sig på experimentbilder och Gösta Eriksson på djurbilder.

Utställningen är producerad av Riksutställningar och skildrar den tekniska utvecklingen inom fotokonsten, hur snabbt den gick fram. Vid sekelskiftets början var man framme vid den massproducerade ögonblicksbilden. Utställningen visas i Lokal Frökind 15–28 sept.

Kyrkans Barntimmar

i Kinneveds pastorat.
Anmälan om deltagande för barn 4 år och äldre snarast å tel. 33270 och 33312. Ytterligare ledare sökes.

Tipspromenad

Anordnas söndagen den 31/8 kl. 13.00–16.00.
Start vid Alarp (Högebacke), Kinnarp. Även barnfrågor och barnvagnsvänlig terräng.
KIF:s Damklubb.

Föräldrar i Kinnarp och Slutarp

Söndag 11.00 **Söndagsskolan startar med FAMILJEGUDSTJÄNST i Lokal Frökind.** Medv. av **Missionär Bergman.** Sänd ditt barn till söndagsskolan!
Alla välkomna!

FALEVI
IDAG KL. 16.00
SLUTARPS IF
BK RAPID
Vi tackar **LEKO** för dagens matchboll.

Kökscupen – Final

Tångavallen, Slutarp
måndag kl. 18.00 (OBS dag och tid).
IFK FALKÖPPING OLDBOYS – TOMTENS IF OLDBOYS

KINNEMO
idag kl. 17.15
Ekedalens SK
Kinnarps IF

TÅNGAVALLEN
SLUTARP
SÖNDAG KL. 16.30
HÄLLSTAD A
GROLANDA A
Lördag kl. 14.00
IFK Falköping C
Grolanda B
Matchbollen skänkt av BJ:s Bilverkstad, Floby.

Kökscupens final går på söndag

30/8-75.

Kökscupen i fotboll – Slutarps IF:s oldboysturnering – har kommit fram till finalspel. Finalen ger på Tångavallen på måndag kväll mellan IFK Falköping och Tomtens IF. Avsikten var från början att finalen skulle avgjorts på söndag, men av olika anledningar har den flyttats till måndagskvällen. IFK mot Tomten – det är något av en klassiker, det.

Annorlunda glimtar från Frökind

30/8-75.

eller

Vådan av att ha en redaktör till granne

Som bekant förekommer sign. Båsse allt emellanåt med Glimtar från Frökind i FT:s spalter. Det är glimtar från Slutarp–Kinnarp med närmaste omgivningar, om det dagliga livet på samhället, om grannar och vänner, hundar och katter och annat.

Allt är – som våra läsare, inte minst i Slutarp–Kinnarp, noterat – noga registrerat. Det framgår av följande "annorlunda glimtar från Frökind", som vi mottagit och på begäran återger.

Red.

För några år sedan, jag tror det var -68, kom redaktören Johansson utflyttande från staden till Slutarp med fru, barn och en redan då gammal Volvo, men utan hamstrar och fiskar. Han började snabbt göra sig hemmastadd, hälsade och pratade vänligt med folk i affären eller varhelst han träffade en inföding Ingen anade väl då vad som komma skulle!!!

★

Alltnog, han började sina "Glimtar från Frökind", folk i stugorna läste och tänkte att "dä va la skôjit att vi har fått en redaktör här ute sum skriver um ûss", och närde säkert en stilla förhoppning att han eller hon skulle "komma i tinninga" en gång.
Han, Johansson alltså, började lite försiktigt med sina relationer till "Ingrid på station, Bengt och Gustaf i affärn och Bil & Buss". Frökindsborna tyckte det var trevligt med någonting annat än reportage från tältmöten och syföreningsauktionerna, han kände sig alltmer säker i sadeln och gick folk närmare in på livet. Många kommunbor skymtade i spalterna, läsarna myste och väntade på Johanssons nästa krönika. Slumpade det sig så att inga hamstrar var lösa, Volvon fungerade och mor var rar, så fick vi grannar utgöra stoffet till glimtarna och så är det fortfarande.

Ja, vi kan snart inte göra någonting utöver det vanliga förrän det kommer på pränt. Har någon en sommarstuga som han gästar och taket läcker, så får värden skämmas i nästa nummer av tidningen. Får han se en annorlunda träningsoverall i kvarteret, rusar han till skrivmaskinen. För att inte tala om löven som har dalat ner på hans tomt från våra träd.
Vi bävar faktiskt inför hösten.

★

Erkännas bör dock att Johanssons gjort bra insatser också, t.ex. skriverierna om att få en container för vårt avfall, vilket vi också fick. Att jag ändå i förra veckan körde hans midsommarstång och julgran(!) till tippen är en annan historia ...
Förrsten skall Johansson ha en senkommen men dock välmänt eloge för att hans utejulgran lyste upp i den mörka vintern ända framåt påska, även om han spara' på strömmen sista veckorna.

★

Ja, vi får väl dras med Johansson här i Slutarp, på gott och ont, men tänk på, gott folk, att han ser och hör allt, inte bittida men sent. Han har alltid block och penna i fickan.

Visserligen har Volvon slutat rulla – ÄVEN EN LÅNG FÖLJETONG HAR SITT SLUT – men ersättaren låter inte så dåligt den heller. Ser Ni en blå Volkswagen (reg.nr. utlämnas på begäran) gå inomhus och stanna där tills faran är över, i dubbel bemärkelse! Träffar Ni Johansson, hälsa artigt, besvara ev. frågor om hälsotillstånd, väder och vind o.s.v. men ingenting mera. Klä Er inte utmanande, rör Er försiktigt och framför allt – håll reda på Era löv i höst.

UTSATT GRANNE

Snart kan ni gå på riksvägen

30/8-75.

Arbetena med gångbanor på riksvägen mellan Kinnarp och Slutarp är nu inne i ett mycket intensivt skede. Om lite drygt en månad skall 1.300 meter gångbana vara klar att tas i bruk. Körbanan har också breddats och blir sju meter – gångbanan blir 1.50 meter. Belysningen flyttas till gångbanssidan och kommer också att utökas på några ställen. Vägverkets gångbansdel är kostnadsberäknad till 260.000 kronor.

På bilden ses arbetslaget Gösta Andersson, Lennart Wahlström, S-O Ahlberg, Rune Johansson, Kent Svensson och Karl-Erik Nilsson.

Aven på en begäran från Möbelhuset i Slutarp AB om att få uppföra en möbelhall på Ödegården 1:46 i Slutarp med byggstart förste september, beslöt länsarbetsnämnden att framflytta igångsättningsdatum till tidigast första december. Den nya möbelhallen i Slutarp är kostnadsberäknad till 700.000 kr och beräknas ta fyra månader att uppföra. Fem byggnadsarbetare erbjuds därigenom sysselsättning. 2/9-75.

SLUTARP

Möblerat rum med egen ingång hyresledigt.
Tel. 331 06.

Gudhems IP

Söndag kl. 17.00
KINNARPS IF
TOMTENS IF

Matchbollen skänkt av Wibergs Järnhandel AB, Falköping

Ingvar Gustafssons El., Slutarp

har bytt adress och finns nu på
Falköpingsvägen 7

Kommer i fortsättningen att bedriva elarbeten i samma utsträckning som tidigare med service och installationer.
Gamla som nya kunder hälsas välkomna.

Ingvar Gustafssons El.
Tel. 333 69

Glimtar från Frökind

30/8-75.

Go morgon!

Skolan har börjat även för frökindsbarnen. Efter sommarens oregelbundna tider har det blivit ordning och reda nu. Hästtjejen brakar iväg nästan på efternatten för att hinna i tid till bussen som går till Kyrkerör. Hur länge varar den spänsten? Skolan förr och nu är i mycket förändrad. Mycket till det bättre. Jag hälsade på i hästtjejens klassrum för en tid sedan. Det var ett fräsigt klassrum. Snygga gardiner – design Kyrkerör-ungdomar – och popbilder varvade med annan grannlåt i rummet.

Johansson fick mycket lärdom i det rummet – förr. Där gick han när det bar te´ på 50-talets mitt. Lite nostalgisk blev jag när jag stannade till framför svarta tavlan. Visst tusan stod Torkel där och frågade Johansson om hur Pythagoras sats egentligen ser ut? Och där satt dom "de utvalda" och granskade Johansson. Ja g vill minnas att David "i blickfältet" Johansson spände blicken i mej – att ta realen förr var stora mäktiga förhör.

★

Häromkvällen kollade jag hästtjejens mattebok. Det var intressant läsning. Pythagoras har dom bytt ut mot allsvenska serietabellen för 1971. Inte katten fick man analysera serietabeller när jag gick i skolan. Det var knappt att man fick lov för att vara med och kriga i Läroverks-gänget i Kronprinsens turnering.

En titt i den engelska läroboken avslöjade ändå mer. Där ägnades ett helt kapitel åt lagen i engelska ligan. Även engelskan är med sin tid. Tyskan har jag inte spanat in ännu, men jag håller inte för otroligt att de får stifta bekantskap med Bundesligan eller kanske – Reeperbahn. Hagenbecks tierpark är förmodligen ute vid det här laget...

★

Efter livlig brevväxling med myndigheterna håller något på att förverkligas härute. I maj dök dom upp i sina overaller. Med sig hade dom Andersson och Nilsson. Nu har dom kommit en bit på väg. Jag tänker på vägverkets personal, som går en kämparond på stora vägen för att få ordning gångbanorna i rättan tid. I oktober kan vi tryggt gå mellan Slutarp och Kinnarp på stora vägen.

– Vi har haft flera pensionärer som redan provgått.

Det sa en av de inblandade "vägverkarna" häromdan. När gångbanorna står färdiga om lite drygt en månad, kan Slutarp räkna med bättre kommunikationer med Kinnarp. Egentligen borde den här milstolpen i Frökind firas. Hade det varit gamla Frökinds kommun hade det förvisso blivit kaffe med dopp i Lokal Frökind. Nu får väl var och en fira, även om jag vet att Wallin hos Bengt i affärn har planer på en större grisfest. Detta om man skall tro Medborgarskolans program för hösten. Hör här: Kött – att stycka rätt och köpa rätt – i Slutarp. Ledare Rolf Wallin. Kuvertavgiften blir 50 kronor.

★

Utbuden från fritidsverksamheten blir allt rikare. Varje dag är brevlådan full av broschyrer från alla de håll. Fritidsfolket frågar om Johansson vill gå på näversöm, vävning, bokföring, förberedande kurs till klassisk balett, svetsning, matlagning eller släktforskning. Johansson har, efter moget övervägande, beslutat att överlåta bokföringen till Westermark på banken, och i övrigt kan det avslöjas att det här med näversöm blir höstens stora fluga här ute. Vi har dock vissa problem med lurar, men det ordnar sig säkert.

★

I år får vi gångbanor härute. Till nästa sommar har vi vårt bad färdigt. Det står helt klart om man läser kommunens alla papper rätt. Det är nämligen så att för 1976 kommer kommunen att satsa på alla orter som börjar på S. Det blir i första hand Slutarp och i andra hand Stenstorp. Det är Erik Andersson och jag helt överens om. Från början var tanken den, att vi skulle använda det vatten som finns härute, men nu har beslutats att späda ut vattnet med några delar salt. Jag vet inte om ni uppmärksammat förhållandet redan, men ett faktum är att häromkvällen stängdes vattnet i förortskommunen av just för provspolning med saltvatten. Att det utföll till belåtenhet kunde ni själva se vid en provspolning på morgonen.

★

Folk härute rör på sig. I går träffade jag en ung dam, som vandrade fram längs vägen med en tung resväska. Eftersom jag av födsel och ohejdad vana är nyfiken, frågade jag om hon möjligen varit ute och plockat lingon. Jag plockade alltid lingon i resväska – när jag plockade lingon. Den unga damen förtalte mej: jag kommer från Stockholm o. är på väg till Aten där jag skall jobba. Hon mellanlandade i hemmet i Slutarp, men sa i nästa andetag att i kväll skall jag åka till Jönköping: Jag blev glad. I Jönköping var jag i onsdags. Vi hade genast något gemensamt.

★

Med packning jar jag också sett Ingvar – han elektrikern – komma farande på vägen. Han har bytt till sig ett egna hem här borta på Hallagårdsområdet. Han kommer genast i en utsatt position, om man skall tro utsatt granne som i dag finns på Horisonten. Med el-Ingvars entré på arenan kommer ljuset att flöda – vi har redan beställt bättre utebelysning. Med Ingvar kommer Lisa, Marita och Pelle – välkomna till händelsernas centrum. Här har vi lösa hamstrar, grävlingar, möss, katter, hundar och tvestjärtar. Året om.

Go morgon!

BÅSSE

Djupdykning på Falevi

Efter de två senaste toppinsatserna hade man väntat sig att Rapid inte skulle ha några problem att avfärda Slutarp i lördagsmatchen på Falevi. Nu gjorde man dock en rejäl djupdykning och så slutade matchen 0–0 efter mycket dåligt spel.

Första halvleken var spelmässigt ganska jämn och chanserna fördelades tämligen lika på båda lagen. De farligaste hade Rapid genom Christer Karlsson och Leif Gustavsson.

I den andra halvleken hade Rapid det mesta av det spel som fanns. Flera bra skott noterades, men Slutarpsmålvakten Arne Ekbom räddade med stor skicklighet.

Rapids bästa spelare var Bernt Palmqvist, Lennart Sterner och inhopparen Per-Olof Billman.

I Slutarp har man en utmärkt målvakt i Arne Ekbom, men i övrigt är det tunt. Endast Kjell Karlstedt i mittförsvaret får godkänt.

Domare var Erland Molander, Tidaholm.

M.

2/9-75.

Kinnarps Damklubb 2/9-75.

anordnade i söndags en tipspromenad. Ett 100-tal startade men ingen lyckades klara 12 rätt denna gång. Bäst blev Bellis Wårdén, Vårkumla, med 10 rätt.

Bäst på skiljefrågan, som gällde att gissa längden på ett snöre som mätte 7,18 meter, blev Astrid Holm med svaret 7,13 meter.

Barnfrågan vanns av Lise-Lotte Roth med 12 rätt. Hon gissade dessutom 8,20 rätt på skiljefrågan.

Den rätta tipsraden ser ut så här: 1 x x, 2 2 x, 1 2 x, x 1 2.

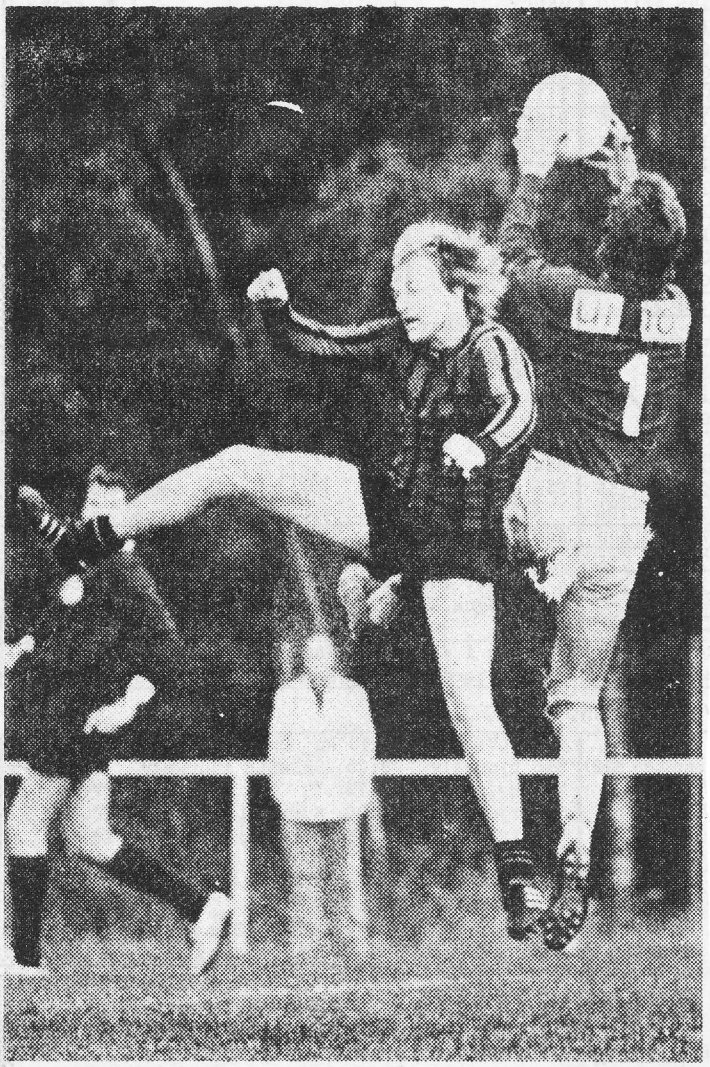

Lennart Sterner hjälper sin egen målvakt i 0–0-matchen med Slutarp.

Ekedalen var bäst i Kinnarp

Tre fullträffar av Anders J.

2/9 -75.

Ekedalen gjorde ett mycket bra framträdande på Kinnemo i Kinnarp på lördagseftermiddagen. Seger med 4–2 mot ett Kinnarp, som hade stora problem med passningsspelet, var en välförtjänt framgång för gästerna, som den här gången presenterade en tremålskytt i backen Anders Johansson. Anders blev något av matchvinnare, men ändå är det frågan om inte herrar Kurt Ahlner och Christer "Kungen" Adamsson var tungan på vågen den här eftermiddagen. De slet, passade och greppade helt mittfältet. Båda var kungar.

Det var en jämn och fartfylld kamp under den första halvleken och för prestationerna då skall inte Kinnarp risas, men lagets agerande efter rast var, om inte vemodigt, så i alla fall obalanserat osäkert i passningsspelet, där inte ens tvåmetrarna landade rätt.

★

Anders Johansson presenterade sig efter 20 minuter. Det var en riktig frisparkskanon som gav 0–1. Glädjen varade i sju minuter. Thomas Westerberg var upphovsmannen till kvittering. Han vältes över ända och på straffen gjorde "Blecka" Georgsson inget misstag.

1–1 följdes av 1–2 i 35:e minuten. Ahlners fina framspelning kunde inte gärna missas av Jonny Blank. Den jämna första halvleken slöt med 2–2-mål i 42:a minuten av Thomas Westerberg. Han hittade en lucka i ESK-försvaret och fick fullträff på bollen – det var nästan ett vikskott, så skulle vi sagt om det handlat om handboll. Thomas fick bollen förbi muren och i nät. Elegant, faktiskt.

★

Herr frisörmästaren som sköter Kinnarpsuret, hade knappt fått igång klockan när 2–3-målet föll. Ekedalens Anders slog till igen – på frispark. Situationen som föregick fullträffen föranledde Kinnarpsprotester. SOLKLAR offside. Nej, sa domaren som följde spelet med argusblick och såg varifrån bollen kom. Den kom från en rö. . . - en Kinnarpare alltså.

Sen följde en bottenperiod av Kinnarp eller det var kanske snarare så att Ekedalens vind i seglen gav laget framgångar i själva spelet. Alla var bra i Ekedalen under en lång period. Vann nästan alla bollar – lodrätt och vägrätt. Kinnarpspojkarna trampade vatten och passade så snett och galet som om man haft kullerstensgata att gå på. Ändå hade gänget häng på 3–3 under slutperioden, men all diskussion klipptes av när "Boggie" Johansson med hela axeltrycket gick över ända i 85-e minuten. En Kinnarpare välte honom och domaren hade inget val. Straffen landade i nätet – 2–4. Och målskytt? Ja, den här eftermiddagen var det Johanssons dag. Så Anders var där igen med sina pressade "fötter".

★

Ekedalen var bra i Kinnarp. De bästa är nämnda – de som fällde avgörandet, men för den skull får vi inte glömma Leif Persson – säkert målvaktsspel, mittbackarna Uno Persson och Jonny Graaf – fint tandempar – samt still going strong, bollekaren "Boggie" Johansson. Men ingen föll ur ramen. Ingen går säker för ESK – i höst. Tro mej!

Kinnarp får minus för ett vårdslöst passningsspel. Det gäller främst andra halvlek. Så många bra bollspelare har inte rätt att så nonchalera det här med att slå bollar på korta sträckor.

Avsaknaden av Kent Bengtsson i mittförsvaret var märkbar. Kenneth Palmqvist kunde inte axla hans mantel, även om Kenneth ändå var bäst när nu Tony Persson hamnat i en något mer blygsam försvarsroll. Tillfällig nedgång. Mittfältet fjuttade och då blev det inte heller något anfallsspel av, där ändå Roland Jansson visade talangfullt spel. Etablerade "stjärnor" som Thomas W, och "Blecka fick ingen tidsfrist. ESK-försvaret var pang-på när de såg de här komma kutande.

★

Det var en tuff match. Många kampmoment, där signal från domaren krävdes. Högt tempo. Jag förstår att rättskipare Lennart Wilgotsson tyckte att han haft en jobbig eftermiddag. – Svåraste femman i år. Fristadsdomaren visade gula kortet fyra gånger. Det är inget att säga om.

Det är inte heller något att säga om att han missade några närstrider på nittio minuter. Lennart Wilgotsson är en av de stora talangerna i Västergötland. Rörlig och med ett domar intellekt som är värt att ta vara på. En kille som kommer att klara dom stora uppdragen.

90 personer kring Kinnemo. En sämre siffra än väntat, men Kinnarpspojkarnas kamp mot toppen har kommit av sig. Då ringer folk och frågar efter matchresultatet istället.

BÅSSE

Div V Södra Skaraborg

Ekedalen–Valtorp 3–0
Vartofta–Våmb 2–3
Vreten–Blidsberg 0–0
Stenstorp–Norra Fågelås 2–0
Tomten–Kinnarp 2–2

Våmb	14	11	1	2	39–13	23
Blidsberg	14	6	5	3	21–16	17
Kinnarp	14	6	4	4	32–24	16
Stenstorp	14	8	0	6	24–21	16
Tomten	14	5	4	5	24–27	14
Ekedalen	14	5	3	6	20–22	13
Valtorp	14	5	3	6	17–25	13
Vartofta	14	5	0	9	27–27	10
N. Fågelås	14	2	5	7	16–25	9
Vreten	14	4	1	9	19–34	9

Slutarps IF D-jun: N Eckerlid, M Wallin, U Brage, JO Killander, M Lindström, M Forsberg, M Ekman, S Jonsson, KÅ Filipsson, M Johansson, A Bergqvist, S Ungh, R Karlén, A Malmgren. Match mot Tomtens IF D-jun. Samling Tångavallen tisd 17.

Kinnarps IF D2-jun: Roger Torstensson, Per Hermansson, Christer Svensson, Sören Friberg, Anders Hermansson, Benny Andersson, Tommy Berglund, Sune Fridolfsson, Urban Westerberg, Mikael Darius, Clemens Hofbauer, Conny Friberg, Mikael Josefsson. Match mot IFK Falköping. Samling Kinnemo 16.45 onsdag.

Tomten vann finalen

2/9-75.

Tomtens IF vann finalen i Slutarps IF:s oldboysturnering – Kökscupen – genom att på måndagskvällen besegra IFK med 4–2 efter förlängning. I paus var ställningen 1–1. Segern för Tomtenlaget var rättvis i en mycket bra oldboysmatch. Målen: 1–0 Leif Arvidsson, 1–1 Ingemar Karlsson, 1–2 Bertil Rudh, 2–2 Geron Jonsson, i förlängningen 3–2 genom Leif Arvidsson och 4–2 genom Kurt Lundh.

Bästa spelare i Tomten: Geron Jonsson, Arne Rehn, Leif Arvidsson och Kurt Lundh.

Bästa spelare id IFK: Lasse Jacobson, Bertil Rudh, Leif Zackrisson och S-O Andersson.

Charles Johansson dömde inför 150 personer.

Tomtens segrarlag.

85 år

– 85 år fyller den 6 september fru Ester Andersson, född Göransson, maka till framlidne lantbrukaren Erik Andersson, Lofsgården, Kinnarp. Jubilaren är född i Kinneved. Ester Andersson har under årens lopp aktivt deltagit i olika kommunala angelägenheter, och var bl.a. medlem i Kinneveds kommuns biblioteksstyrelse. Då Kinneveds kommun den 1 jan. 1952 övergick till Frökinds kommun var hon ledamot i dess första uppsättning av kommunfullmäktige. Utöver kommunala uppdrag har hon ägnat sin tid åt ideel verksamhet och var i sin ungdom med om att bilda NTO:s Kinneved-avd. Kinnarps kykliga syförening har i henne haft en intresserad och verksam medlem.

Ester Andersson har också lämnat otaliga bidrag till "Falbygdens Jul" där hon livfullt skildrat "hur det var på Falbygden förr" samt skrivit berättelser som kan hänföras till folksagor.

(delar av artikel)

Vi hade roligt, vi tennisentusiaster i söndags. Det var då som Falköpings Tennisklubb och denna tidning arrangerade en s k tennissöndag, och det betydde en dag laddad med tennis för 40 spelare och intresserade.

Arrangörerna hade en sagolik tur med vädret, som var det bästa tänkbara hela dagen. Det fina vädret gjorde att samtliga matcher kunde spelas enligt programmet – utomhus.

Två banor disponerades. Det var dels huvudbanan, den i Mössebergsparken, dels banan vid Odenhallen. FTK hade garderat sig mot dåligt väder, i vilket fall man skulle spelat inne i Odenhallen och i tältet. Detta reservarrangemang behövde således inte tillgripas.

Kvartsfinaler:
Ekh/Pettersson – Fingal/Larsson 7–3, Källmark/Bondesson – Lundin/Cannmo 4–2, Palmqvist/Thorell – Hermansson/Kågefors 5–4, Jonasson/Andersson – Ungh/Johansson 5–4.

Semifinaler:
Ekh/Pettersson – Källmark/Bondesson 6–5 och Palmqvist/Thorell – Jonasson/Andersson 6–2.

Final:
Palmqvist/Thorell – Ekh/Pettersson 5–4.

Spännande final

Efter ca åtta timmars spel var det dags för finalen. Den skulle spelas mellan Björn Ekh/Gösta Pettersson och Kenneth Palmqvist/Göran Thorell.

Ekh/Pettersson hade spelat en knallhård och ytterligt spännande semifinal mot Bengt Källmark och Lars-Erik Bondesson, där paren ledde omväxlande, men där Ekh/Pettersson var i topp just vid klockringningen.

Palmqvist/Thorell hade något lättare gått till final. De vann i semifinalen med 6–2 över Åke Johansson och junioren Björn Andersson.

Även finalen blev en spännande historia. Ekh/Pettersson inledde med att direkt bryta Kenneth Palmqvists serve, och så tog Björn Ekh sitt serve-game, varför det var ledning med 2–0. Thorell höll sitt game fram till 1–2, och så bröt man Gösta Petterssons serve, och det stod 2–2.

Var och en av de fyra spelarna tog sedan sitt serve-game fram till 4–4, och Kenneth Palmqvist skulle serva. Han inledde dåligt och det stod plötsligt 0–30. Han klarade nästa fram till 15–30, och så slog Björn Ekh ut en ganska lätt volley, som normalt skulle givit 15–40. Nu blev det 30–30 och just då ringde klockan.

Gamet skulle färdigspelas, och Kenneth tog det lugnt och försiktigt och servade hem matchen och därmed den sammanlagda segern i FTK:s och FT:s turnering.

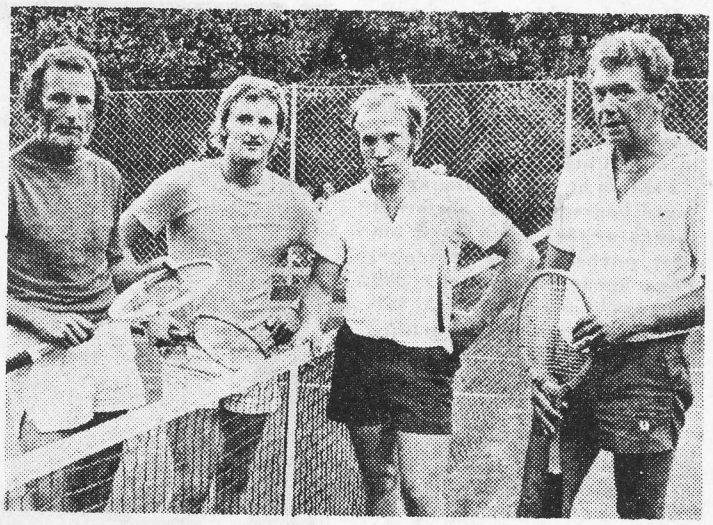

Finalmatchen är slut och segrarna är korade. Det är de som står till vänster om nätet. Göran Thorell och Kenneth Palmqvist heter vinnarna och förlorarna är Björn Ekh och Gösta Pettersson. 2/9-75.

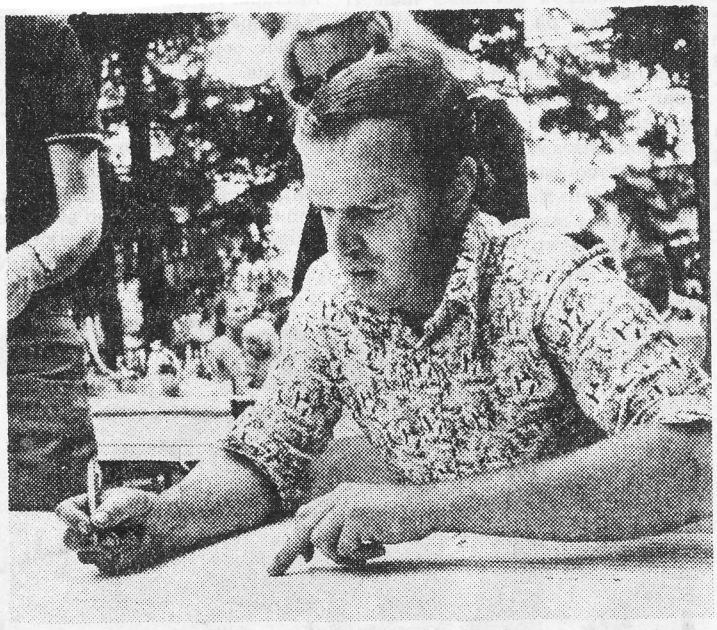

Carl-Åke Ungh vid protokollet.

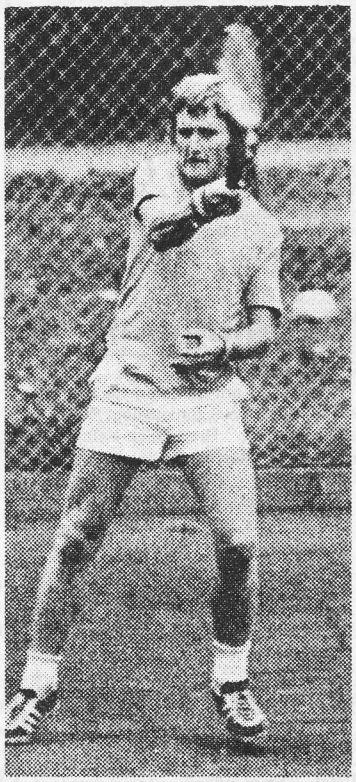

Kenneth Palmqvist slår en fore-hand i finalmatchen.

"Fin tennissöndag"

– Det har varit en fin tennissöndag, blev FTK-ordföranden Bengt Setterbergs omdöme, då han skulle förrätta prisutdelningen. Han tackade alla inblandade, inte minst de damer som bjöd på kaffe och bröd, något som sannerligen blev uppskattat under den långa tennissöndagen.

– Det har varit en unik tennissatsning, fortsatte han, och uttalade förhoppningen att detta skulle bli en tradition.

De båda finalparen fick varsin FT-väska. Här är det segrarna Kenneth Palmqvist och Göran Thorell som får sina. Vittne är Bengt Setterberg.

Tomtens IF D:2 serie 6/9-75.

Kinnarp – IFK Falköping 7–1

Målg. Kinnarp: Crister Svensson 1, Sune Fridolfsson 1, Mikael Darius 5.

IFK Falköping: Jonas Widing 1.

Tomten – Rapid 1–3

Målg. Tomten: Torbjörn Midnäs 1.

Rapid: Tomas Karlsson, 2 Crister Lindén, 1.

Rapid	7	7	0	0	34– 4	14
Tomten	6	4	0	2	26–12	8
Kinnarp	7	3	1	3	23–17	7
IFK Falk.	6	1	0	5	5–33	2
Falk.BK	6	0	1	5	8–30	1

4/9-75.

Testamente

Kammarkollegiet har godkänt testamente av pensionären Emil Sanfrid Olausson, Brismene. Enligt detta skall 15.000 kr överlämnas till ålderdomshemmet Frökindsgården, Kinnarp, att användas till trevnad och prydnad, 5.000 kr till Brismene kyrka att förvaltas av kyrkorådet och användas för kyrkans framtida behov, 500 kr till Brismene Missionshus och 700 kr till en privatperson. Resten av kvarlåtenskapen skall tillfalla Stiftelsen Kinneveds församlingshem.

Han avled i januari 1975 utan annan arvinge än allmänna arvsfonden.

Behållningen var ca 33.775 kronor.

FOTBOLL

Tångavallen lördag kl. 16.00

TRÄDETS IF
SLUTARPS IF

SLUTARPS IF

har möte torsdagen den 11 sept. kl. 20.00 i Klubblokalen.
Viktiga frågor.

Styrelsen

KINNARPS IF

Kvartalsmöte tisd. den 9 sept. kl. 20.00 Klubbstugan.
Möt upp mangrant.

Styrelsen

SLUTARPSBO 'ATOMBYGGARE'

4/9-75.

Hadar Levinson visar modellen till en transformator till ett atomkraftverk

Hadar Levinson i Slutarp, sedan ett år tillbaka pensionär och under många. många år verksam inom träbranschen, har i dagarna avslutat ett intressant, annorlunda arbete. Han har nämligen byggt en modell av en transformator till ett atomkraftverk. Modellen skall visas i Europa på vandringsutställningar och första plats blir Genève. Kraftverket skall visas upp tillsammans med en modell av ett atomkraftverk – ett komplett aggregat med andra ord.

Det är Knivsta Transformator AB i Oskarshamn som står som beställare. Den 17 juli började Hadar Levinson det omfattande arbetet, som krävt många timmars arbete. Till sin hjälp hade han dels ritningar, dels fotografier och som komplettering fotostatkopior från Asea på en del detaljer. För att komma till ett riktigt resultat har modellbyggaren tvingats räkna om i skalorna och det har varit både knep och knåp. Men beställaren har varit nöjd med jobbet – Hadar har visat upp det ett par gånger under arbetets gång.

Hadar fick det här modellbygget efter en förfrågan av en ingenjör vid Knivstaföretaget.

–Jag kunde läsa ritningar och har tidigare sysslat med konstruktioner i samband med mitt arbete inom snickeribranschen. Mitt intresse var egentligen på den mekaniska sidan och jag fick tillfälle att utveckla en del, inte minst under åren på fabriken här i Slutarp (Slutarps möbelindustri AB).

Det blev något av en hobby där med konstruktion. Det blev mer än en hobby eftersom vi vet att Hadar Levinson sökte och fick patent på en limningsmaskin. Och i Hadars snickarverkstad i hemmet finns maskinell utrustning, som gjort det möjligt för honom att ta ett sådant här omfattande beställningsarbete.

Transformatorn är till övervägande delen byggd i valnöt. I något fall har furu använts och allt är spärrfanerat. Lågspänningsgenomföringen är byggd i koppar och vissa delar av aggregatet är i aluminium.

–Jobbigt, men intressant.

Det är Hadar Levinsons syn på den här modellen. Som ett exempel på att problem inte saknats, kan nämnas att Hadar hade stora svårigheter att få tag i lämplig skruv. Till slut lyckades han – Arkivator ställde upp med erforderligt antal. Och i går fick beställaren sin modell –En Slutarps–formad modell som skall vandra i världen.

BÅSSE

KINNARP

Bra villa: byggd 1970 med prima utr., inr. 4 rum o kök, hel källarv. som är väldisponerad. Vidbyggt garage.

Till 70-iadfinal

6/9-75.

Hellman, Barbro Gillsell. Christina Johansson, Agneta Isaksson. Nedre raden från vänster: lagledaren Ragnar Lundgren, Gunilla Eriksson, Karin Johansson, Marie Louise Stridh, Maria Walfridsson, Lisbeth Ek.

SGU:s flicklag har nått finalen i 70-iaden. Flickorna på bilden har spelat duktigt hela året. Övre raden från vänster: Anneli Johansson, Lena Johansson, Gunilla Westerberg, Annika Lundgren, Anette

Vid köp av ny eller beg. bil

Välkommen till

Bil & Motor, Slutarp

Tel. 0515/333 30.
aukt. återförsäljare för Renault.
Världens största tillv. av framhj.-drivna bilar

Giftlagret blir kvar i Slutarp?

Innehavaren av det bekanta kemikalielagret för plasttillverkning i Slutarp har i en skrivelse till Hälsovårdsnämnden i Falköping begärt att lagret skall få vara kvar. Enligt skrivelsen är kemikali erna ofarliga. — Produktkontrollnämnden har undersökt två ämnen för oss och man har funnit ett vara ofarligt men man ställer sig tveksam inför det andra. Det kan ha vissa risker, säger Stephan Ottersten, "miljövårdsman" på hälsovårdskontoret.

Hälsovårdskontorets uppgifter om kemikalierna till Produktkontrollnämnden baseras på information från tillverkaren Svenska Shell. Risker med det ämne, som betecknas som i viss mån miljöfarligt, föreligger framför allt om kemikalierna läcker ur eller på annat sätt hamnar utanför förvaringsfaten. Medlet kan ge frätskador på t.ex händerna om man kommer i direkt kontakt med det.

Den 10 september har hälsovårdsnämnden på nytt sammanträde och kommer då att behandla "giftfrågan" i Slutarp. Enligt vad som uppgivits för FT är man inte helt säker på om andra kemikalier utöver de två som kontrollerats finns i skjulet i Slutarp. Nämnden kommer troligtvis att kräva låst utrymme för förvaring av kemikalier, som kan vara miljöfarliga. 6/9-75.

9/9-1975

Motocrosskåkaren Roy Björk från Kinnarp – tävlar för Tibro – tog inte mindre än två meriterande segrar inom loppet av tjugo minuter. Detta hände under motocrosstävlingar på gamla banan A9-banan i Kristinehamn under söndagen.

Det började i VD-cupen där han tog hand om ledningen redan i starten, genom att vara snabbast. Detta förvaltade han väl och visade konkurrenterna bara bakhjulet. Genom denna seger gick Roy upp i ledningen i VD-cupen när en tävling återstår.

Roy Björk tog i söndags två segrar inom loppet av tjugo minuter.

Sedan var det dags för inbjudningsheat för 250-åkarna. Denna gång var Roy inte riktigt lika snabb i starten. Kom ut som fjärde man efter första kurvan. Men skam den som ger sig. Det tog inte så många varv förrän Roy åter var uppe i ledningen.

När Roy väl åter hade kommit till ledning släppte han inte det, utan konkurrenterna fick bara tugga grus. Starkt gjort!

Med fanns också Anders Carlsson, Håkantorp, som fick bryta efter det att han fick känning av sviter från en tävling i lördags.

På lördagen tävlade Anders i Trollhättan och blev påkörd där. Det var detta som gav sig till känna.

Div VI Falköpingsgruppen

Floby–Rapid 5–1
Åsarp–Edsvära 8–0
Norra Vånga–Grolanda 4–2
Slutarp–Trädet 0–3
Hällstad–Larv 1–0

Åsarp	14	10	3	1	47–12	23
Floby	14	10	2	2	38–14	22
Grolanda	14	10	1	3	38–12	21
Trädet	14	10	0	4	45–13	20
N. Vånga	14	8	1	5	36–21	17
Larv	14	5	0	9	23–30	10
Rapid	14	3	3	8	16–32	9
Edsvära	14	3	2	9	12–43	8
Hällstad	14	3	1	10	18–37	7
Slutarp	14	0	3	11	12–71	3

Vartofta SK – Slutarps IF 3–0

Mål.: Henrik Johansson 2, Eddie Lagergren.

Vartofta SK	7	6	0	1	30– 8	12
IFK Falköping	7	5	2	0	19– 9	12
Slutarps IF	7	2	2	3	8–16	6
Grolanda IF	7	2	1	4	10–15	5
Sandhems IF	7	2	0	5	9–22	4
Floby IF	7	1	1	5	9–15	3

Slutarp höll Trädet i en dryg halvlek

9/9-75.

I lördagsmatchen på Tångavallen höll Slutarp ställningen jämn intill den 55:e matchminuten då Trädet tog ledningen ganska välförtjänt genom Klas Westermark som med ett vackert skott via ena stolpen förpassade ett inlägg från högersidan i nät.

Från första halvlek kan vidare noteras att Trädet hade de flesta och bästa chanserna. Bland annat Ola Turesson missade framför öppet mål och hemmaförsvaret räddade vid ett par tillfällen på mållinjen.

Annars öppnade Slutarp starkt och de första tio minuterna av matchen gick i deras favör men utan att de kunde skapa några större chanser. En till synes onödig men korrekt straff som hemmaförsvaret ådrog sig i andra halvlekens 25:e minut gav ledning för Trädet med 2–0. Därmed var i stort sett saken klar. Klas Fröman svarade för detta mål med ett välplacerat skott.

Efter detta var Trädetvinsten inte hotad i nämnvärd grad och det var endast ett par framstötar av Roger Andersson som i viss mån oroade det segrande laget som några minuter före slutsignalen fastställde siffran till 3–0 genom Hans Golnick som nickade i en hörna.

Trädet hade en ganska jämn besättning, där Torbjörn Ivansson och Yngve Ragnarsson i fyrbackslinjen kan ges plus samt Ola Turesson som jobbade föredömligt på mittfältet. Laget fick Bengt Fagersson justerad efter femton minuters spel vilket betydde ett visst avbräck.

I hemmalaget övertygade Arne Ekbom i målet och han visade återigen att han är en talan g att räkna med. Försvaret hade för övrigt i Bengt Andersson en god tillgång och för denna lagdel gäller att man kämpar matchen oförtrutet matchen igenom. Framåt var det sämre ställt och det är bara Roger Andersson som kan ges godkänt betyg.

Domare var Kurt Gillberg, Götene som får ett hyggligt betyg.

GESON

9/9-75.

Tomten och Kinnarp spelade åter oavgjort

Matchen Tomten - Kinnarp blev en jämn och spännande tillställning där lagen hade var sin halvlek. Efter Tomten-ledning med 1–0 i paus som blev 2–0 direkt i andra halvlek kom Kinnarp fint tillbaka och ordnade slutresultatet 2–2 vilket får anses som rättvist. Även vårens möte mellan lagen slutade oavgjort, vilket påvisar jämnheten mellan de båda lagen.

Tomtens ledningsmål anlände i den 19:e minuten då Jan Nohlgren med en fin krossboll hittade mittfältaren Göran Karlsson som ur högerytterposition rundade sin bevakare och behärskat slog bollen förbi Tommy Pettersson i Kinnarpsburen.

Kinnarps farligheter i första halvlek var signerade "Blecka" Georgsson som dels prövade Staffan Folkesson med ett hårt skott, dels vrickade en passning från Tomas Westerberg strax utanför målstolpen. Om första halvlek varit något matt så blev det bättre fart i den andra. Redan i första minuten ökade Tomten till 2–0. Upptakten var en dubblerad högerhörna som Tommy Pettersson missbedömde och nickade ut till Jan Nohlgren som slog till på volley i öppen bur.

En del ommöbleringar i Kinnarpslaget gjorde att laget fick bättre grepp om spelet och i 17:e minuten reducerade Tomas Westerberg sedan han dribblat sig in i straffområdet från vänster och med ett fräsigt markskott ställde han Staffan Folkesson utan pareringschans. Tio minuter senare kom kvitteringen då Kinnarp fick en frispark rakt fram ifrån nära Tomtens straffområde. Tomtenspelarna bildade mur men lämnade en lucka åt Bengt "Blecka" Georgsson som sköt så hårt att mål-Staffan inte hann ner. Under slutkvarten var Tomten nära ledningsmål och när inhopparen Håkan Andersson i 36:e minuten tåade bollen i nät trodde man att det var ett faktum men domaren Stig Ljung dömde bort det till synes regelrätta målet för offside med motiveringen att en Tomtenspelare befann sig i offside-position i skottriktningen.

Tomtens andra avbytare Mats Folkesson presenterade sig i 43:e minuten då Tomten fick en frispark. Hans fina skott räddades dock av Tommy Pettersson som därmed revanscherade sig för missen vid Tomtens andra mål.

Tomten kom till spel utan skadade Gunnar Ring, Tommy Fihn, Jan Åke Johansson och Conny Nilsson men ersättarna skötte sig bra och då främst Olle Sääf som spelade mycket vårdat som mittback. Bra i fyrbackslinjen var också Ove Andersson som helt tog bort Bo Melander ur matchbilden. På mittfältet spelade Göran Karlsson en dominerande roll men även Lasse Lund och Kurt Johansson får godkänt betyg för sin insats. Framåt var Kalle Lund ständigt på språng dock utan att ha den rätta skärpan i avslutningarna. Janne Nohlgren får trots sin orörlighet det bästa betyget av forwards.

I Kinnarp återfanns de främsta i mittbacken Kent Bengtsson, Bengt "Blecka" Georgsson på mittfältet samt Tomas Westerberg i kedjan. Vidare kan konstateras att Gösta Ek var bättre på vänsteryttern än som vänsterback och att Tony Persson var mer till sin fördel som mittback än som mittfältare, samt att Bengt Persson spelade bra som back i andra halvlek.

Domaren Stig Ljung från Hjo såg inte allt i den situationsrika andra halvleken men visade ändå fin rörlighet och får klart godkänt betyg för sin insats.

JOHAN

Glimtar från Kinnemo

Go morgon!

Det var invasion i Kinnarp i tisdags. Dom kom från Åsarp, Vartofta, Yllestad, Börstig, Slutarp med flera orter. Dom tog Kinnemoidrottsplatsen i Kinnarp – i besittning. Och dom – det var södra rektorsområdets alla duktiga friidrottare som gav sig i kast med liten boll, sprang en väldans massa meter, hoppade höjd och längd så det spratt i hela kroppen. Ni skulle sett vilken ungdomlig entusiasm som kom i dagen – ni skulle sett engagemanget. Det var värt mer entré än en smutsig fotbollsmatch mellan Ekedalen och Kinnarp. Det tyckte säkert också herr skolvaktmästaren Marthel som sken som en sol när han klockade tjejer och killar på 60 meter löpning. Dagen till ära kom han till Kinnemo icke iklädd Bamse, men välklädd.

★

När Södra har friidrottstävlingar presenterar dom alltid en samspelt funktionärsstab. Så var det också i år. Helt plötsligt stod jag där i längdhoppsgropen och bredvid mej fanns Karin Kjellström. Hon har funnits där så länge jag minns. Förmodligen är hon född med måttband. Thomas – han överste tillsynslärare härute – har år efter år höjdhopp som tillvalsämne. Karin och Thomas är hoppexperter vid det här laget och borde naturligtvis anlitas i större sammanhang.

★

Peddy Persson var den som sköt skarpt på Kinnemo den här förmiddan. Som "gammal" militär vet han när det är dags att smälla av. Han har precisionen kvar – det var bara några av sexans tjejer som tjuvade.

– Men tjejer i den åldern har bråttom.

Det vet Peddy också. Så han laddade om och sköt på nytt. Att vara starter i löpning – det är lite rutin också. Peddy har varit med förr. Träningsoverallen också. Vill jag minnas.

★

FT:s Galapeter träffade också den här förmiddagen Evert Clason. Aktiv pensionär i skolleden. Med rötter i Grolanda och Segerstad. Men nu verksam i Åsarp. Med hatten käckt på svaj och en lika glad garcon som när han fordomdags var en av bygdens bästa ELIT-idrottare.

Men snart är det älg-dags och då vill det till om någon kan övertala Evert att sätta sig bakom katedern. Möjligen om drevet är på skolgården...

★

Gala-Peter såg många på Kinnemo. Fru Gape hade ögonkontakt med tjejernas höjdhoppsribba och herr Grape fängslades av en liten boll här den kom farande. Vi här ute säger Gräjp-det säger Pripps också när dom levererar veckans back till Bengt i affärn. Det har jag hört.

★

Men ni andra skulle hört Kinnemo-stadions speaker Björkar brukar susa – det här var storm över fjället. Det hördes ända till Luttra. Fast ändå var det inte raspigt, även om jag såg att Ebba Persson ryggade tillbaka lite grann när hon kom svepande på grusgången för att kolla upp hur det gått för dotera. FT kan avslöja att det gick bra. Det kunde även Aina vid maskinen inne i kaffedoftande klubbrummet på Kinnemo konstatera.

Solen bröt igenom den mulna himlen – alla såg glada ut. Även magister Knut. Och så var den sagan slut.

BÅSSE

FRÖKIND

350 FRIIDROTTSSTARTER PÅ TVÅ TIMMAR...!

11/9-85.

Årsklasserna 4, 5 och 6 inom Södra rektorsområdet – d.v.s. Kinnarp, Vartofta, Åsarp och Yllestad – hade på tisdagen friidrottstävlingar på Kinnemo i Kinnarp. Resultaten som uppnåddes ligger till grund för tävlingen mot övriga rektorsområden senare i höst. Sammanlagt gjordes 350 starter och de utomordentliga arrangemangen var avklarade på två timmar.

I årsklass 6 hittade vi två unga, som tog tre titlar var, nämligen Ingegerd Persson, Vartofta, och Mikael Davidsson, Åsarp. Per-Erik Pettersson, Vartofta, och Patrik Evertsson, Åsarp, tog i femman två titlar var, medan Ulrik Fredriksson från Vartofta var fyrans ende dubbelsegrare.

Här är resultaten för de tre främsta i varje gren:

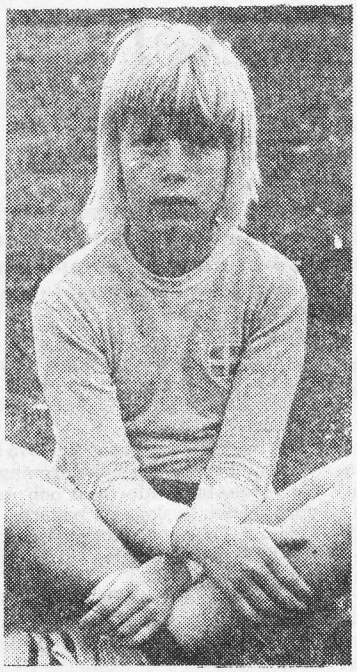

Ulrik Fredriksson – ett löfte

Löpning 60 m åk 4 pojkar

Final: 1) Eddi Björk Å 9,8; 2) Krister Svensson K 9,9; 3) Ola Jakobsson V 10,2.

Löpning 60 m åk 4 flickor: 1) Anneli Stenvall Y 10,0; 2) Britt Karlsson V 10,4; 3) Catharina Nyberg V 10,4.

Längdhopp åk 4 pojkar: 1) Krister Svensson K 3,77; 2) Ola Jakobsson V 3,41; 3) Peter Thor Å 3,22.

Längdhopp åk 4 flickor: 1) Britt Karlsson V 3,28; 2) Maria Svensson K 3,18; 3) Maria Karsåker V 3,16.

Höjdhopp åk 4 flickor: 1) Katarina Nyberg V 105; 2) Maria Svensson K 100; 3) Solveig Andersson V 100.

Höjdhopp åk 4 pojkar: 1) Ulrik Fredriksson V 105; 2) Mikael Wallin K 100; 3) Sören Friberg K 100.

Kast åk 4 flickor: 1) Carina Gård K 19,80; 2) Anneli Stenvall Y 19,20; 3) Britt Karlsson V 18,90.

Kast åk 4k pojkar: 1) Ulrik Fredriksson V 49,18; 2) Christer Svensson K 47,35; 3) Peter Thor Å 42,35.

Löpning 60 m åk 5 flickor: 1) Birgitta Svensson K 9,7; 2) Anneli Ek K 9,8; 3) Ingela Ekbom K 10,0.

Löpning 60 m åk 5 pojkar

Final: 1) Per-Erik Pettersson V 9,1; 2) Patrik Evertsson Å 9,5; 3) Jörgen Blanck K 9,7.

Längdhopp åk 5 pojkar: 1) Patrik Evertsson Å 388; 2) Bernt Andersson V 386; 3) Jan Ahlqvist Å 349.

Längdhopp åk 5 flickor: 1) Ingela Ekbom K 342; 2) Susanne Ölander K 340; 3) Irene Andersson V 340.

Kast m liten boll åk 5 pojkar: 1) Per-Erik Pettersson V 50,50; 2) Patrik Evertsson Å 49,95; 3) Nils Larsson V 47,30.

Kast åk 5 flickor: 1) Karin Jakobsson Å 26,10; 2) Eva-Karin Johansson K 24,60; 3) Pia Wallin Y 24,40.

Höjdhopp åk 5 pojkar: 1) Patrik Evertsson Å 125; 2) Bernt Andersson V 120; 3) Jan Ahlqvist Å 110.

Höjdhopp åk 5 flickor: 1) Katarina Lundgren K 123; 2) Karoline Carlsson K 110; 3) Anna-Karin Svensson K 105.

Löpning 60 m åk 6 pojkar

Final: 1) Mikael Davidsson Å 8,7; 2) Mikael Darius K 8,9; 3) Christer Grönborg K 9,3.

Löpning 60 m åk 6 flickor

Final: 1) Anneli Johansson K 9,3; 2) Katarina Ärlig V 9,5; 3) Gunilla Johansson V 9,7.

Längdhopp åk 6 flickor: 1) Ingegerd Persson V 3,64; 2) Petra Lind V 3,60; 3) Anne Gustavsson Y 3,57.

Längdhopp åk 6 pojkar: 1) Mikael Davidsson Å 3,89; 2) Morgan Karlsson K 3,79; 3) Anders Karlsson V 3,78.

Höjdhopp åk 6 pojkar: 1) Michael Davidsson Å 120; 2) Bengt Kjellström K 120; 3) Mikael Svensson Y 120.

Höjdhopp åk 6 flickor: 1) Ingegerd Persson V 116; 2) Anneli Johansson K 113; 3) Marina Ahl K 110.

Kast åk 6 pojkar: 1) Åke Källeskog V 51,51; 2) Bengt Kjellström K 50,78; 3) Magnus Ekman K 50,23.

Kast åk 6 flickor: 1) Ingegerd Persson V 32,70; 2) Laila Hofbauer K 29.90; 3) Anette Einarsson K 26,90.

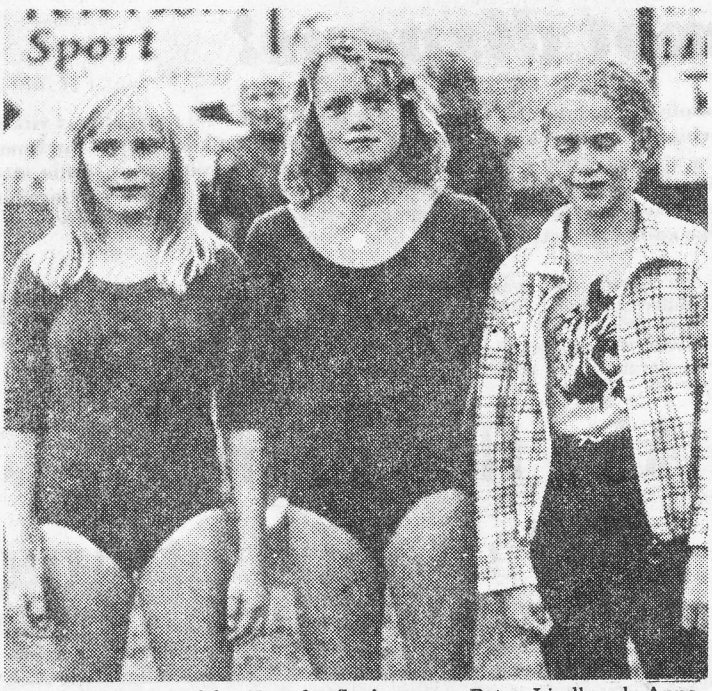

Ingegerd Persson från Vartofta flankeras av Petra Lindh och Anne Gustavsson.

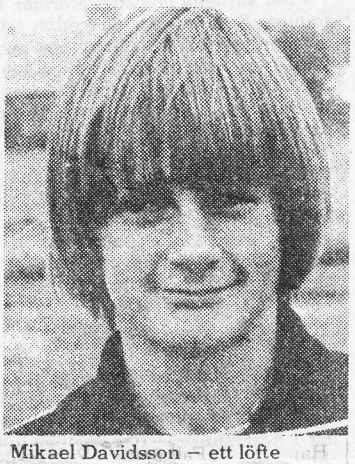

Mikael Davidsson – ett löfte

forts.

forts. ↕

Full fart framåt på Kinnemo. 60 meter för pojkar.

Katarina Lundgren från Kinnarp, duktig hoppare

BEG. BRA BILAR

Renault 16 aut. gul, 5.200 mil	–71	**Volvo 145 DL** grön, 5.000 mil	–72
Renault 16 Ts vit, 5.000 mil	–73	**Volvo 145** beige, 11.000 mil	–69
Renault 12 combi gul, 2.600 mil	–74	**Volvo 142** vit, 9.000 mil	–70
Renault 5 röd, 3.200 mil	–73	**VW 411 combi** vit, 5.500 mil	–72
Renault 6 grön, 5.800 mil	–72	**VW 1600 Variant** blå, 6.000 mil	–70
Renault 10 vit, 9.900 mil	–67	**Opel Rekord 1900** brun, 4.800 mil	–73
Renault 4 grön, 1.600 mil	–74	**Ford 1600 L** grön, 1.200 mil	–75

m.fl. andra bra beg. bilar.
Välkommen för en provtur av ny eller beg. bil.

AB Bil & Motor
SLUTARP Tel. 0515/333 30
aukt. återförsäljare för Renault.
Världens största tillv. av framhj.-drivna bilar

Skytte

9/9-75.

Kinneved lagsegrade i älgskytte

Norra Redvägs Jaktskytteklubb stod som arrangörer för årets lagtävlan i älgskytte. 11 lag om fem skyttar i vardera laget var anmälda. Skyttarna sköt två stillastående, fyra enkellöpande och fyra skott som dubblé. Många goda resultat uppvisades på 50 möjliga poäng.

Kinneveds Jaktvårdsförening segrade på 200 poäng. I laget ingick Gunde Johansson 41, Åke Johansson 36, Åke Blom 34, Göte Lindgren 42, Bengt Åkesson 47. Individuell segrare blev Rolf Augustsson Falköping, 49 poäng.

Resultat: 1) Kinneved 200, 2) Falköping lag I 193, 3) Norra Redväg 178, 4) Habo 176, 5) Falköping lag II 175, 6) Jäla 144, 7) Norra Redväg lag II 138, 8) Vilske 128, 9) Göteve 122, 10) Sätuna 120, 11) Tidaholm 96.

Individuella resultat: 1) Rolf Augustsson Falköping 49 B Åke sson Kinneved 47, Bengt Alfredsson Norra Redväg 47.

BERTIL

UV–start i Holmstorp 11/9-75.

I fredags startade UV för Åsarp, Slutarp och Kinnarp med en gemensam utflykt till uv–kårernas hajkplats i Holmstorp. Det var första gången kårerna hade en gemensam start. Uvarna hade mött upp flitigt och det var spänning i luften inför starten. Efter andaktsstunden följde en femkamp mellan kårerna. Varje kår fick utse fyra uvar och en ledare till sitt stafettlag. Det var en hård kamp mellan kårerna och hindren var svåra. Kinnarps uv–kår vann vandringspriset till kårens stora glädje. Efter allt kämpande var det gott med varm korv i grön gräset.

Lås till giftlager

13/9-75.

Hälsovårdsnämnden i Falköping har anmodat ägaren till kemikalielagret i Slutarp att detta snarast skall låsas så att ingen obehörig kan ta sig in. Dessutom skall en redovisning lämnas över de av nämnden ännu okända kemikalierna.

Tipspromenad

anordnas söndagen den 14 sept. kl. 10–13. Även barnfrågor. Start vid klubbstugan, Kinnarp. Kaffeservering.

KIF:s Damklubb

Kinnemo

idag kl 15

Vretens BK
Kinnarps IF

KINNARP

välvårdad villa med trevligt och lugnt läge, byggd 1970 i ett plan. Inneh. 4 rum o kök, kapprum, hall, badrum o. gästtoalett. I källaren hobbyrum, gillestuga, tvättstuga m. tvättmaskin, förråd och pannrum m. oljeeldn. Vidbyggt garage.

FRÖKIND

Utställning i Lokal Frökind

Riksutställningars produ ktion "Kameraöga-konstnärsöga" visas under tiden 16–27 september i Lokal Frökind, Kinnarp – Slutarp.

Tipspromenad i Kinnarp

Rätt svar: 1) Julros (1); 2. August Strindberg (x); 3. Underarmen (1) 4. Fjäril (1); 5. Mårddjur (x) 6. Nils

Kameraöga – Konstnärsöga

Riksutställningar
visas pa

LOKAL FRÖKIND

den 16–27 sept.
Öppe 13–19 alla dagar
Fri entre. Välkomna!

Kulturnämnden

13/9 -75.

ÄLGSKYTTEMÄSTARNA

Som vi nämnde i tisdagens tidning var det Kinneved som tog hem segern i Falbygdsmästerskapet i älgskytte. Det var kvintetten ovan som stod för bedriften. I laget ingick Göte Lindgren, Åke Blom, Gunde Johansson, Åke Johansson och Bengt Åkesson.

Vi söker en yngling

med trevligt uppträdande och god servicekänsla till vår servicestation.

AB Bil & Motor

SLUTARP Tel. 0515/333 30

Svensson efterfrågas

Kinnarp slog Vreten i målrik match

16/9-75.

Kinnarp vann programenligt över jumbolaget Vreten med siffrorna 4–3 efter 1–2 i paus. Vreten öppnade starkt och tog ledningen redan i tredje minuten genom Leif Kjellström som kom igenom ett väl passivt hemmaförsvar. Gästerna hade chans till ytterligare ett mål men debuterande Gustav Eckerlid i målet räddade grant vid stolproten. Så kom då 1–1 i nionde minuten genom Gösta Ek efter hörna. Men Vreten kom igen och i 34 minuten höll sig Jerry Lövgren framme och rullade bollen i mål från nära håll och det stod 1–2. I den 36 minuten hade Bo Melander ett fräsande skott i stolpen, och sedan var det mest spel på mitten innan domarens pipa ljöd för halvtidspaus.

Andra halvlek var bara fyra minuter gammal när Bo Melander kom igenom och gjorde 2–2 efter en målvaktsretur. 3–2 till hemmalaget blev det i den 14 minuten. Gösta Ek var målskytt.

Straff blev det för gästerna i den 16 minuten efter nerdragning innanför straffområdet av Dan Brage. Sten Öst satte bollen säkert i mål 3–3. Gösta Ek satte punkt för målgörandet i den 31 minuten genom att göra sitt tredje mål, och fastställde slutresultatet till 4–3 i Kinnarps favör.

Det var en juste match, men inget spel av högre kvalitet. Det verkade lite tamt från båda lagen som säkert kan bättre.

Den främste i hemmalaget var Gösta Ek med sina tre mål. Bra var också Kent Bengtsson, Tony Persson samt Bengt "Blecka" Georgsson.

Gästlaget hade planens bäste spelare i Dan Brage. Bra var också Sten Öst, målvakten Ove Ståhl samt Leif Kjellström. En fåtalig publik tittade på.

Domaren Eiron Classon, Limmared, skötte sig riktigt bra.

CARLOS

Första segern för Slutarp

16/9 -75.

Slutarp tog på lördagen årets första serieseger genom att på bortaplan besegra Larv med 4–3. Larv, som för dagen spelade med tre reserver höll inte måttet, speciellt inte i försvaret, och samtidigt skall det sägas att Slutarp verkligen fått flyt i spelet. Högt tempo var det, och Slutarpssegern var fullt rättvis.

Slutarps mål gjordes av Roger Andersson och Håkan Carlstedt, som delade på skörden och gjorde två var. Larvs Christer Strömfeldt var dock ett strå vassare och gjorde sitt lags samtliga tre mål.

Bäst i Slutarp var Tony Skoglund på mittfältet. Bra var också de båda målskyttarna samt försvararna Per-Olof Gustavsson och Kjell Carlstedt samt målvakten Arne Ekbom.

I Larv får Christer Strömfeldt godkänt liksom namnen Christer Johansson och Conny Holmgren.

DANSKURS

anordnas i Lokal Frökind med början den 3/10 1975 kl. 19.30.
– Kursavgift 40 kr.

Anmälan till:	Leif	334 86
	Arne	502 33
	Rolf	502 18
	Elisabeth	334 38

Åsarps och Kinneveds CUF-avdelningar

LOKAL FRÖKIND

Slutarp

GAMMALDANS

Bengt-Hennings orkester

Lördagen den 20 sept. kl. 20.30

Välkomna! **Åsarps IF**

Slutarp A: Arne Ekbom, Bengt Andersson, Kjell Karlstedt, Per-Olof Gustavsson, Tomas Rhen, Bengt Hermansson, Tony Skoglund, Christer Stenqvist, Håkan Karlstedt, Roger Andersson, Stefan Ekman, Henrick Lindroth, Kjell Conradsson, Leif Svensson. Match mot Larv. Samling Tångavallen. Avresa idag 15.45.

Kinnarp A-jun: B Brodd, D Simonsson, S Carlsson, T Fredriksson, I Johansson, K Bengtsson, T Åkesson, J Gunnarsson, R Jansson, T Westerberg, L.O. Silvander, B Kjellström, Bo Johansson. Match mot Valtorp. Samling söndag 9.45 Kinnemo.

Kinnarp A: Gustav Eckerlid, Bengt Persson, Tony Persson, Kent Bengtsson, Rune Torstensson, Bengt Georgsson, Kenneth Palmqvist, Roland Jansson, Bo Melander, Thomas Westerberg, Gösta Eek, Tommy Fredriksson, Roland Moberg. Match mot Vretens BK. Samling Kinnemo idag 14.

Kinnarp B: Stefan Johansson, Bernt-Olof Engstrand, Anders Ek, Tord Torstensson, Tomas Karlsson, Roland Moberg, Uno Karlsson, Jonny Karlstedt, Tomas Mälerhag, Fleming Torstensson, Tommy Pettersson, Steve Karlsson, Lars-Olof "Tjolle" Silvander. Avresa 14.00 söndag. Samling Kinnemo.

Effektfull demonstration mot röde hanen i Kinnarp

16/9-75.

Den röde hanen göre sig knappast besvär hos Kinnarps Kontorsmöbler! Företaget har satsat drygt 1.1 milj. kr på det s.k. sprinklersystem, d.v.s. en mängd takduschar, som utlöses automatiskt i händelse av brand. Systemet är redan infört i den nya 27.000 kvm stora monteringshallen som stod klar för c:a ett år sedan och man håller för närvarande på att installera systemet i övriga fabrikslokaler. Dessutom finns det branddörrar mellan de olika avdelningarna på fabriken – dörrar som alltid är stängda nattetid. Vidare finns den traditionella vattenposten med slangen utplacerad här och var. Så, som sagt, i Kinnarps Kontorsmöb lers fabrikslokaler göre sig knappast den röde hanen besvär! I tillverkningen handskas man dock med åtskilligt brandfarligt material typ skumplast, lacker, trä och lim och på måndagskvällen hade företaget i samråd med brandkårerna i Falköping, Tidaholm, Stenstorp och Floby anordnat en kombinerad demonstration och övning. Ett 40-tal brandmän deltog tillsammans med skyddsombuden från företaget samt en del frivilliga.

Den praktiska demonstrationen – som syntes vida omkring – syftade dels till att ge brandmännen och skyddsombuden en vink om hur de olika bekämpningsmedlen verkar, och dels till att snabbt kunna välja rätt bekämpningsmedel.

Demonstrationen blev ett praktfullt skådespel som visade bl.a. "skummets" effektivitet. En grop – typ mindre swimming-pool – fylldes med allehanda brandfarliga vätskor såsom oljor, lim, förtunning m.m. Brasan var lika effektfull som effektiviteten på släckningsmetoden. Ett par brandsoldater från Flobykåren – Sven-Olof Moberg och Ove Karlén – kröp fram mot den intensiva eldbollen och begjöt lågorna med skum. Och si! På någon minut var lågorna kvävda.

Vidare demonstrerades en brand i skumplast – ett material som kan vara nog så svårsläckt. Men som sagt, med rätt bekämpningsmetod är även skumplasten lättsläckt. Det visade måndagskvällens demonstration!

Huvudskyddsombud vid Kinnarps Kontorsmöbler är Valdemar Svensson:

– Vi ser demonstrationen och övningen som ett mycket lovvärt och positivt initiativ. Det är självklart en stor fördel att veta hur man skall agera i händelse av brand, vilken form av släckningsmetod jag skall använda m.m. Genom demonstrationen får vi också en uppfattning om hur eldfängt visst material är som vi arbetar med.

Verkstadschef Bertil Bertilsson:

– Vi passade på att förlägga övningen till fabriken bl.a. därför att brandmännen efter den praktiska övningen skulle gå igenom och bekanta sig med fabrikslokalerna. Detta för att de skall vara förtrogna med lokaliteterna i händelse av brand.

Sprinklersystem

Kinnarps Kontorsmöbler har alltså satsat drygt en miljon kr på sprinklersystemet som bygger på att rör fästs i taket. Till rören är en mängd "duschar" anslutna. Totalt är det drygt 3.000 duschar som omedelbart utlöses i den nya monteringshallen i händelse av brand. Hela "vattennätet" står under sju kilos tryck och två vattenbehållare på tillsammans 350 kbm svarar för vattentillförseln. Känsliga detektorer i taket utlöser systemet i och med att värmen smälter en plastsprint.

Senare under aftonen demonstrerades även en "dusch". Effektiviteten när samtliga drygt 3.000 "duschar" utlöses är svår att beskriva!

Det värdesätter förmodligen de c:a 140 man som har fabrikslokalerna som sin arbetsplats.

Övningsledare var brandchefen i Falköping Bo Jönebratt som här informerar strax innan oljan i gropen i förgrunden tändes. Det blev en pratfull brasa . . .

. . .oljan utvecklade en enorm värme och rök men detta till trots attackerar här brandmännen Sven-Olof Moberg och Ove Karlén från Flobykåren den stora "eldbollen" med skumsläckare. Några ögonblick senare var lågorna kvävda!

Kinnarps IOGT-NTO förening

håller möte på pensionatet Kinnarp i morgon fredag den 19/9 kl. 19.30.
Planering av vinterns arbete
sång av Ulla och Helge Andersson, Falköping.
Film kaffeservering
Alla välkomna

OSLAGBARA INBYTESPRISER!

Just nu ger vi dig ett mycket bra inbytespris på nya Austin och Morris.

Vårt inbytespris blir ännu bättre om man räknar in att alla Austin och Morris har British Leylands 5-åriga vagnskadegaranti.

Bara Volvo och Saab har råd att vara lika generösa. Dessutom har alla Austin och Morris 1 års nybilsgaranti, utan miltalsbegränsning, och 6 års rostskyddsgaranti.

Kom in och låt oss ge ett bra inbytespris!

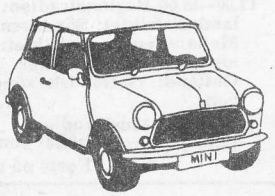

Austin Mini (Hundkojan)
Bilen som blivit svensk mästare 28 gånger.

Austin Allegro
Bilen som går på luft och vatten.

Morris Marina
Den enkla bilen med de trygga garantierna.

Austin Maxi
Personvagnen som är rymligare än en kombi.

Bröderna Larssons Bil AB

Tel. 0515/330 60

Ulla och Helge i Kinnarp

Vissångarparet Ulla och Helge Andersson, Falköping, besökte Kinnarps IOGT/NTO –avdelning i går kväll och gav de tjugotal logemedlemmarna som var församlade ett litet smakprov ur sin repertoar På bilden ses Sven Andersson hälsa Ulla och Helge välkomna.

Stipendium till Falköpingspojke och Slutarpsflicka

23/9-75.

Landstingets förvaltningsutskott fördelade i går stipendierna till handikappade ur makarna Fallenius fond (3.100) och Svea Bergmans fond (3.800 kr) Det förra stipendiet delas mellan Slutarpsflickan Margret Bertilsson, 20 år, som för närvarande går sitt fjärde läsår på Hjo folkhögskola, och Zaag Arvidsson, Skara, 16, elev vid Alviksskolan i Stockholm. Det andra stipendiet delas av Christer Karlsson, 21, Falköping, elev vid Ljungskile folkhögskola, och Stig Mouchard, 27, Lidköping, elev vid Vara folkhögskola.

Stipendierna delas ut i samband med landstingsmötet.

Kinnarp och Stenstorp delade rättvist poäng

23/9-75.

Stenstorp IF spelade på lördagen hemma mot Kinnarp i en match som slutade oavgjort 1–1 sedan hemmalaget haft ledningen i halvtid med 1–0. Det var ett rättvist resultat i en trevlig match som fördes i fint div. V-tempo.

Stenstorps hårdskjutande vb Jonny Ohlsson presenterade sig med en f rispark i ribban innan det var dags för SIF–frispark nummer två. Denna gång passade Jonny i stället till brodern Kenneth som i kamp med Kinnarpsmålvakten Gustav Eckerlid nickade in 1–0 i halvlekens mitt

I andra halvlek hade Tomas Westerberg två fina tillfällen till k vittering innan han vid sitt tredje försök när tjugo minuter återstod av matchen kunde gå runt sin bevakare och skjuta i mål.

Slutkvarten gick till hemmalaget och Gustav Eckerlid fick agera poängräddare när Kjell Hoffman krutade på från nära håll.

I Kinnarp som kom till spel med ett nykomponerat lag var innerbackarna Tony Persson och Kent Bengtsson mycket bra. Bengt Georgsson dominerade luftrummet men fick liksom Tomas Westerberg inte så många tillfällen att visa prov på sin skottfarlighet.

Stenstorp som utnyttjade båda sina avbytare i matchöppningen hade ett vältäckande försvar framför säkre mv Jan Åberg. Mittfältet med Göran Gustavsson och Rustan Andersson och Christer Green gjorde många bra prestationer, medan anfallsspelet mest kretsade kring en välmarkerad Kjell Hoffman och Kenneth Ohlsson. Bra domare i en juste match Roland Johansson, Skövde.

Johan

Pengar till va i Floby och korsning i Kinnarp

20/9-75.

Kommunstyrelsen föreslår att fullmäktige beviljar ett anslag på nära 86.000 kr för utbyggnad av plankorsningen över SJ:s spårområde vid Industrigatan i Kinnarp.

Ett avtal mellan SJ och dåvarande Frökinds kommun om utbyggnad har tidigare gjorts.

Vatten- och avloppsledningarna inom delar av kvarteret Byggmästaren och Trädgårdsmästaren i Floby har länge varit i behov av sanering. Gatukontoret har gjort ett förslag till lösning av va-problemet, kostnadsberäknat till 90.000 kr. Kommunstyrelsen har godkänt förslaget och anvisat medel. Arbetena skall ske till sommaren.

90 år

– 90 år fyller den 25 sept. fru Ida Johansson, Svenstorp, Storegården, Kinnarp. Jubilaren är född i Åsarp. I samband med sitt giftermål med lantbrukaren Karl Johansson år 1907 flyttade hon till Mossebo, där makarna bodde fram till 1918, då de inköpte Svenstorp i Kinnarp. Paret har gemensamt fostrat 10 barn, av vilka 9 är i livet. Maken avled år 1952. Gården är numera överlåten på en av sönerna. Fru Ida Johansson är, trots sin höga ålder, mycket vital och lagar sin mat själv och städar i sin lägenhet. Hon är kyrkligt intresserad. Hennes glada väsen har gjort henne mycket omtyckt i sin omgivning.

– 60 år fyller den 25 sept. herr Gösta Larsson, Dalsro, Kinnarp. Han är född i Kinneved. Sedan många år tillbaka är jubilaren tillsammans med sina bröder ägare till bilfirma Bröderna Larsson i Kinnarp. I mitten på 1930-talet startade de bilskolan i Kinnarp, för vilken Gösta Larsson var föreståndare. Sedan någon tid tillbaka är bilskolan nedlagd och Gösta Larsson har nu hand om skolskjutsarna i Frökind. Han är en intresserad skytt och medlem i Kinneveds Skytteförening, i vilken han även varit ordförande. Han är medlem av Svarta Örnsorden.

Ungdomsfotboll

Tomtens IF D:2 serie

Tomten – Kinnarp 3–2

Målg. Tomten: Stefan Berger 1, Kennet Ågren 1, Jonas Edenvik 1.

Kinnarp: Mikael Darius 1, Urban Westerberg 1.

Falköpings BK – IFK Falköping 1–4

Målg. Falköpings BK: Mikael Eriksson 1.

IFK Falköping: Anders Gustavsson 1, Tony Torstensson 2. Stefan Hellman 1.

Slutställning

Rapid	8	8	0	0	45– 4	16
Tomten	8	6	0	2	32–15	12
Kinnarp	8	3	1	4	25–20	7
IFK Falk	8	2	0	6	10–37	4
Falk BK	8	0	1	7	9–45	1

Bästa målskyttar i serien: Tomas Karlsson, Rapid 20 mål. Mikael Darius, Kinnarp, 15 mål. Stefan Berger, Tomten 11 mål.

Vi gratulerar BK Rapid till seriesegern. Vi vill också tacka pojkar, ledare och övriga funktionärer för en väl genomförd serie. 25/9-75.

Möbelhuset i Slutarp byggs upp igen – men på annan tomt

20/9-75.

Möbelhuset i Slutarp byggs upp igen men inte på samma tomt, enligt ett ändrat planförslag som byggnadsnämnden i Falköping godkände vid torsdagens sammanträde. Det tidigare möbelhuset eldhärjades för en tid sedan som bekant, men stadsarkitektkontoret anser att brandtomten är alltför oformlig och trång för ett nybygge av det här slaget. I stället anvisar man en tomt vid genomfartsleden mittemot Slutarps Kök. Läget är mycket bra, syns väl från vägen och ger bättre parkeringsmöjligheter. Kommunen äger marken.

Tomten som ligger hitom järnvägen, åt Falköpingshållet sett, ger bättre "svängrum" och möjligheter till utveckling. Den brända tomten kan i stället användas för bostadsändamål, anser nämnden.

Möbelhuset i Slutarp AB har redan fått igångsättningstillstånd av länsarbetsnämnden för start i december. Möbelhallen har kostnadsberäknats till 700.000 kr.

Beg. bra bilar

Renault 16 Ts -73
blå 6.200 mil

Renault 16 -70
Vit 8.600 mil

Renault 12 combi -74
Gul 2.600 mil

Renault 5 -73
Röd 3.200 mil

Renault 6 -71
Gul 5.000 mil

Renault 4 -71
Gul 3.100 mil

Volvo 145 -72
Grön 5.000 mil

Volvo 142 -72
Röd 8.000 mil

Opel Rekord 1900 -70
Vit 7.800 mil

Saab 99 -71
Beige 6.000 mil

VW 411 combi -72
Vit 5.400 mil

VW 1600 Variant -69
Röd 7.600 mil

m. fl. andra beg. bra bilar
Välkommen för en provtur av ny eller beg. bil.

AB Bil & Motor
SLUTARP Tel. 0515/333 30
aukt. återförsäljare för Renault.
Världens största tillv. av framhj.-drivna bilar

Gammaldans
i Lokal Frökind, lördagen den 27 sept. kl. 20.30.
Musik
ZAM. HULTINS

Servering, Sträng medlemskontroll, Kassan öppnas 19.30.
Ingen förhandsbeställning av biljetter.
Välkomna.
Frökinds GDV.

Tångavallen
I dag kl. 15.00.
GROLANDA IF A
SLUTARP IF A

Grolanda vann stort

25/9-75.

Lördagens match på Tångavallen resulterade i en säker seger för Grolanda som just nu har denna arena som hemmaplan. Det var dock inte förrän i andra halvleken det lossnade: i pausen var ställningen 0–0. Båda lagen hade dock möjligheter att ta ledningen i denna period och den bästa hade Grolanda på en straff som räddades av målvakten Ekbom som dock gick för tidigt. När straffen gick om prickades överliggaren. Slutarps bästa tillfälle hade Roger Andersson då han från nära håll slog bollen tätt utanför öppet mål.

Efter halvtidsvilan började det hända saker. Tre minuter in på halvleken tog Grolanda ledningen på ett skott av Hans Olof Gustavsson som tio minuter senare ökade till 2–0. Hans Olof Gustavsson firade något av julafton genom att även svara för de två sista målen som kom i slutskedet av matchen. Däremellan gjorde Jan Blank det 3:e målet.

Slutarps mål gjordes vid ställningen 0–4 av Börje Gustavsson vilken kommit in i matchen som ersättare för Roger Andersson som blev justerad. Som matchen gestaltade sig denna halvlek gick segern åt rätt håll ty det var Grolanda som förde spelet, men man var i Slutarps försvar ganska generös efter pausen då man bjöd på flera tillfällen.

son fyramålsskytten Hans Olof allt för stort utrymme och även allt för stort utrymme och aven på ytterkanterna släppte man mycket. Försvarsbäst var återigenom Arne Ekbom i målet som bland annat med välberäknade utrusningar räddade flera gånger. Bengt Hermansson jobbade bra på mittfältet och i kedjan var Roger Andersson och Stefan Ekman de bästa.

I det jämna segerlaget hörde mv Hallin, Ingvar Larsson i fyrbackslinjen jämte kedjans Hans Olof Gustavsson och Hans Åke Eliasson till de bättre. Roland Ekvall, Tildaholm, dömde med gott betyg.

Geson

Kinneveds Pastorat

Kyrkans Pensionärer samlas i morgon fredag kl. 15 i Lokal Frökind. Gösta Karlsson kåserar: "Minnesvärda händelser i vår bygd".
Välkomna!

. . . och en skolklass

"Har med intresse följt serien 'Foto från fordon' och sänder här en gammal skolbild." Så skriver Hildur Larsson, Lövhaga, Tibro, till Lördagssidan.

Och skolbilden visar sjätte klassen i Lagerstorps skola i Kinneved, som – enligt brevskriverskan – "en vacker juli 1909 ställde upp för fotografering".

Då liksom nu hade barnen i Vårkumla och Kinneved gemensam skola och de ses här samlade kring sin avhållne lärare J. P. Kjellén.

Här namnen på eleverna:
Övre raden från vänster: Sven Johansson, Gunnar Klasson, Nils Karlsson, Arvid Johansson, Herbert Bood, Karl Åberg, Oskar Nero, Johan Andersson.
Andra raden: Sven Ax, Martin Karlsson, Clara (efternamnet okänt), Anna Apel, Elin Johansson, Sigurd Apel, Ragnar Andersson, okänd.
Tredje raden: Märta Johansson, Hilda Karlsson, Hulda Åberg, läraren J. P. Kjellén, Anna Broberg, Sigrid Kjellén, Ester Larsson.
Fjärde raden: Alvina Kjellander, Anny Kjellander, Alfhild Bood, Elin Gustavsson, Walborg Hellgren, Hildur Arvidsson, Anna Gustavsson.

UV-ar från Kinnarp hos Åsarpskompisar

27/9 -75.

Birgitta Alfredsson håller pannan kokande

UV-ropen som hoade borta i Holmestorpskogen nära gränsen Kinnarp Åsarp i lördags kväll kom inte från flygande sådana, utan från gående UV-ungdomar, som kanske kan förtydligas till Unga Viljor. Det var Bosse Fréden, ledare för Kinnarps UV-kår som tillsammans med sina medhjälpare ordnat med uv-natt i skogen med deltagare från Kinnarp och Åsarp och deltagarna tog sig gående till samlingsplatsen Anboterna. Ungdomarna, mellan trettio och fyrtio stycken, det var svårt att räkna dem alla som sysslade med olika göromål som hör lägerlivet till, hade byggt upp ett skärmskydd runt lägerelden och där blev det så småningom rökigt och mysigt fram på kvällskvisten när månen steg upp över skogen. Innan dess hade man hunnit med idrott av olika slag bl a fotbollspel med hopbundna knän.

Matlagning i det fria samt "pinnbrödsbakning" vid lägerelden hör ju till en hajk och för att få ungdomarna lite tröttare och mera lättsövda företogs en mörkerspårning runt i skogen där olika uppgifter skulle lösas och lördagskvällen avslutades sedan med sång, musik och andaktsstund.

På söndagsmorgonen blev det morgonbön innan lägerplatsen i görligaste mån återställdes i sitt ursprungliga skick och var och en for till sitt, lite lagom rökta för att minnas en natt i skogen.

J.J.

HÖST-SOARÉ

Välkomna till Lokal Frökind den 26 sept alltså denna veckas FREDAG kl: 19.00
– FALKÖPINGS SÅNGSÄLLSKAP sjunger Evert Taube m.m. för oss och med oss i allsång
– Danspedagog Efa Lilja med grupp visar JAZZDANS
– Utställning av konsthantverk, förfärdigade i våra tidigare cirklar.
– Avsmakning av A-fria viner och fruktdrycker
– Filmer för barn visas i lilla salen
– Kaffeservering.
Tag med vänner och bekanta till en som vi tror trevlig kväll.
Fritt inträde

Kinnarps NBV

Fastighet i Slutarp

av trä i 2 plan, inr. ca 200 kvm yta (parkettgolv) pass. för omändring till 1 eller 2-fam.villa. Fastigheten har tidigare använts för lättare tillverkning. Tomt-trädgård ca 650 kvm.

Pensionärsträff i Lokal Frökind.
Pensionärsträffarna i Lokal Frökind tager sin början i morgon fredag. Lantbrukaren Gösta Karlsson, Karleby, kåserar om "Minnesvärda händelser i vår bygd". Som vanligt blir det kaffesamkväm. 25/9 -75.

Villatomt

säljes i Slutarp, uppmätt och lagfaren.
Tel 033/615 21, säkrast 18–21 måndag

3-rumslägenhet

hyresledig 15 okt. i Slutarps Elförenings fastighet. Upplysningar lämnas av Nils Järneklint.
Tel. 331 45.

20/9 - 75

LAKANSVÄV
blekt från 5:50/met.
PÅSLAKAN
med örngott 29.50
PÅSLAKAN
utan örngott 22.50
KLÄNNINGAR,
nyinkomna.
KINNARPS MANUFAKTUR
Tel. 331 34.

Naturstig
annordnas i Kinneved sönd. den 28/9 kl. 13.00 – 15.00
Start och mål Fröje Gård
Alla välkomna
Kinneveds Centerorganisation.

Kinnemo
lördag kl. 15.00
Våmbs IF
Kinnarps IF

FOTBOLL
TÅNGAVALLEN
SLUTARP
Lördag kl. 15.00
FLOBY A – GROLANDA A
Söndag kl. 10.30
Stenstorp B – Grolanda B
Matchbollen skänkt av
Gillis Mann Byggnadsfirma

27/9-75.

Det anonyma storföretaget

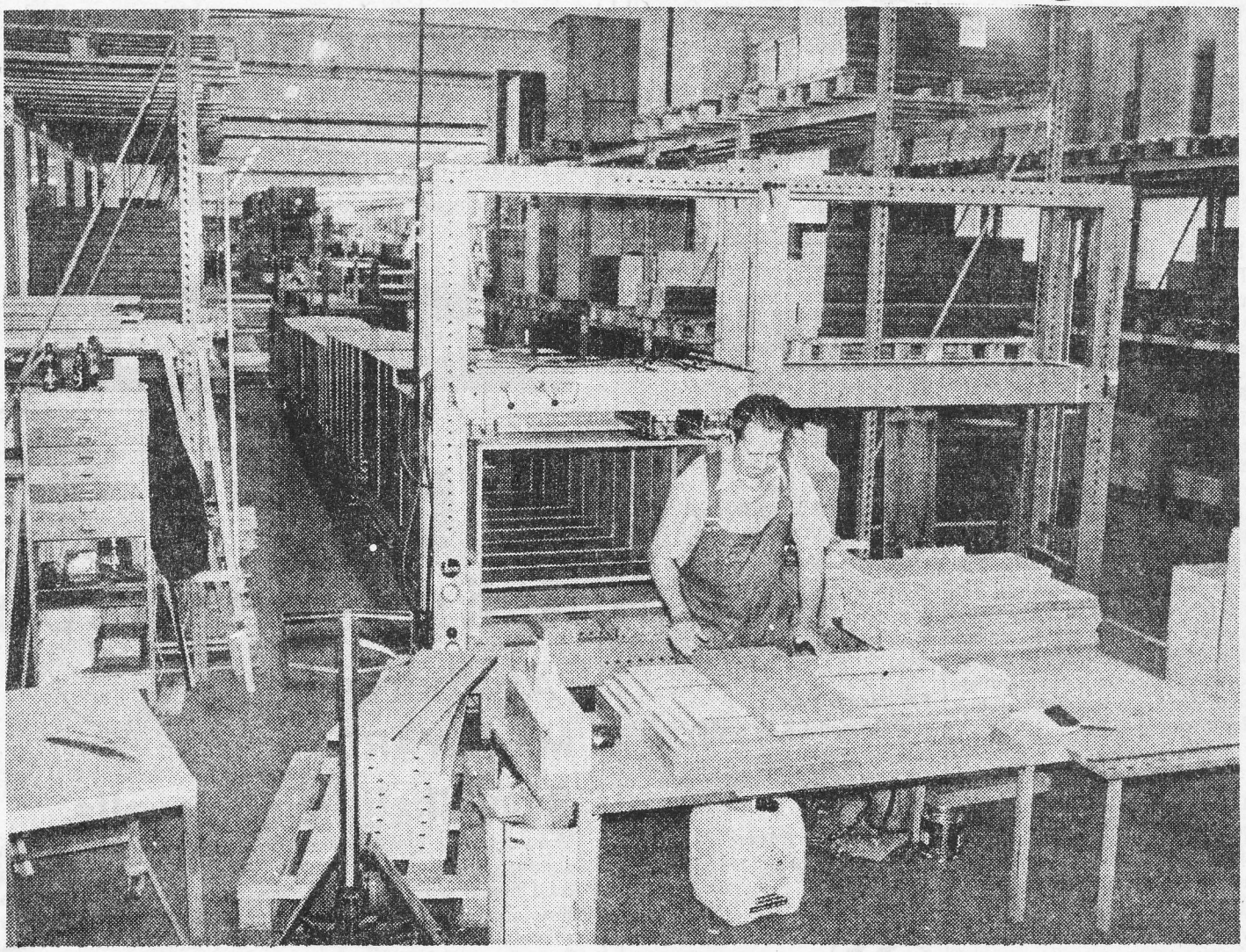

Kinnarps Kontorsmöbler, ett av de största företagen i kommunen och näst störst i sin bransch på svenska marknaden. På tre år har man fördubblat sin omsättning till 56 miljoner och nybyggnad och nya produkter har kommit snabbt under 70-talet. I dag planeras ett aktivitetshus i miljonklassen, byggt för miljö vårdspengar.

Bilden från den nya monteringshallen där Mats Abrahamsson håller på med ihopsättning.

Mer om Kinnarps Kontorsmöbler på insida.

Familjeföretaget som blivit näst störst i kontorsmöbler

forts.

forts.

forts.

Sedan Kinnarps Kontorsmöbler i Kinnarp startade 1942 har företaget ständigt vuxit. 1965 var omsättningen 9,5 miljoner, 1972 25 milj och i år räknar man med en omsättning på 56 miljoner. Man har tagit marknadsandelar från andra företag men marknadens storlek har också ökat. Diskussionen kring arbetsmiljön har trängt in även på kontoren. Sittriktiga stolar för att motverka dåliga ryggar är en alltmer efterfrågad produkt och Kontorsmöbler har just fört ut i marknaden en stol, som man är ensam om och som helt tagits fram inom företaget. Man har investerat i byggnader och maskiner så man i dag skulle kunna öka produktionen ytterligare.

–Det finns oerhört mycket att göra på kontorsmarknaden, säger civilekonom Anders Färnqvist, informationschef vid företaget. Diskussionen kring arbetsmiljö har gjort att efterfrågan ständigt ökar på bra arbetsmöbler – men fortfarande finns på många kontor de gammaldags stolarna med liten sittyta och med dåligt ryggstöd.

För några veckor sedan lanserade företaget sin nya stol på marknaden, Kinnarp 510, "stolen som anpassar sig", en arbetsstol med flera inställningsmöjligheter som ger en ergonomiskt riktig arbetsställning, bl.a. genom skjutbar sits och ryggstöd som kan ställas in i höjdled och i rygglutning. Stolen har tagits fram inom företaget och företaget har patent på en anordning, som gör det möjligt att enkelt höja och sänka arbetsbord och som finns på Kinnarps nya serie kallad RH–serien. Denna har en 4 cm bordsskiva utan hindrande sarger och steglöst inställbar höjd. För en riktig arbetsställning är det viktigt att även bordet r höj- och sänkbart. Ställskruvar, som även finns för andra bordstyper, är något som kommer på alla bord i framtiden, tror Anders Färnqvist. De fördyrar bordet cirka 30 kr. men alternativet är en fotpall och den blir betydligt dyrare och är dessutom svår vid städning.

Maria Karlstedt provsitter den nya stol som företaget just fört ut på marknaden och som man är ensam om. Anders Färnqvist visar hur man ställer in stolen.

En annan nyhet från företaget, som man också är ensam om, är ett skrivmaskinsbord med en skiva som går att reglera 8 cm i höjd och dessutom går att snedställa.

Sju fotbollsplaner

Samtidigt som man tar fram nya produkter, sker kontinuerligt investeringar i maskiner och lokaler. Maskinverkstaden är t.ex. högt automatiserad och har en utrustning av hög klass.

I fjol blev den senaste och största tillbyggnaden klar, en monteringshall på 27.000 kvm. Hela företagets yta är 61.000 kvm, d.v.s. man skulle kunna få in sju fotbollsplaner. På den ytan arbetar 160 personer.

I den nya monteringshallen kör bilarna in och fungerar som flyttbussar – ett transportsystem som man ock så lär vara ensam om. Möblerna packas alltså in i bilarna i monteringshallen och körs direkt till köparen utan omlastning, där de ställs in och monteras av företagets folk.

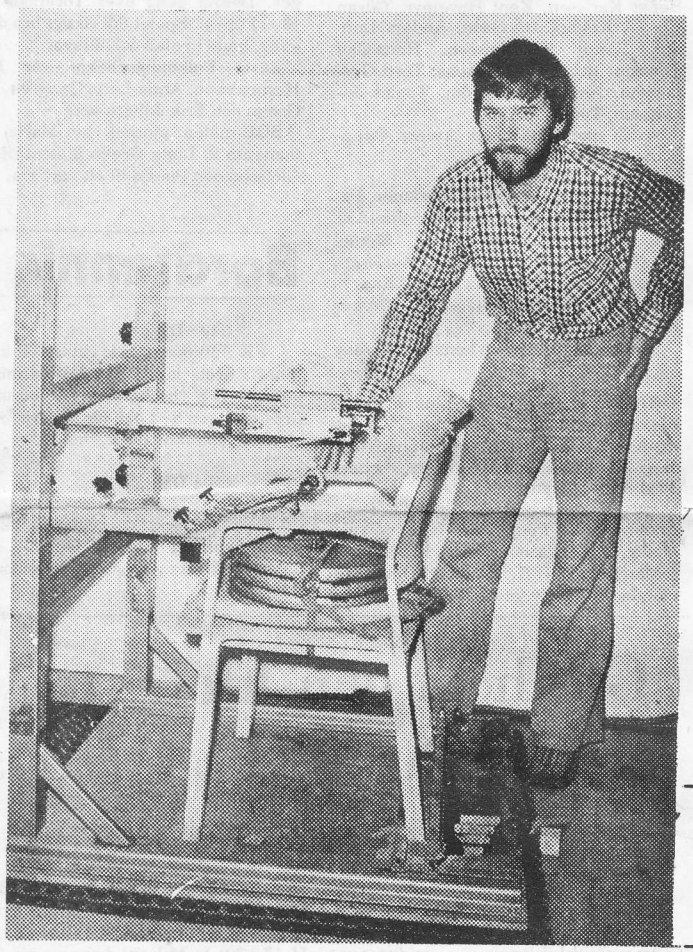

Civilekonom Anders Färnqvist vid den stolprovningsmaskin som testar stolar så de klarar minst. 60.000 vippningar.

Export kommer

Kinnarps Kontorsmöbler är näst störst på den svenska marknaden. Man har inte mer än börjat känna sig för på exportmarknaden, eftersom man haft fullt upp med arbete för Sverige. Men man planerar en intensifiering av marknadsföringen på export och de länder som ligger närmast till är England och Tyskland.

Arbetsmiljö

– Företagets inställning till arbetsmiljöfrågor är enbart positiv, säger Valdermar Svensson, ordförande i fackklubben och huvudskyddsombud. Ständiga förbättringar har skett av arbetsmiljön. Så länge den inre arbetsmiljön inte åsidosätts är det diskuterade all aktivitetshuset, som eventuellt skall byggas med bl.a. medel ur arbetsmiljöfonden,ett bra komplement.

Idrottsanläggning

På företaget har man gjort en enkät om vad arbetsmiljöpengarna skall användas till, och det var klar majoritet för en idrotts- och rekreationsanläggning av något slag. En projektgrupp skall nu arbeta fram ett förslag och om någon månad väntas beslut. Det nya huset, som skall ligga invid järnvägen bredvid den nya monteringshallen, skall troligen inrymma tennisbana, matsal för personalen och utrymmen för bordtennis. Även simbassäng har nämnts i diskussionen. I projektgruppen ingår Anders Färnqvist, huvudskyddsombud Valdemar Svensson, verkstadschefen Bernt Bertilsson och Henry Jarlsson som representant för företagsledningen.

I den lag om avsättning av medel till arbetsmiljöfonder, som kom för drygt ett år sedan, finns fastslaget att en avsättning skall ske som motsvarar 20 procent av företagets årsinkomst – understiger årsvinsten 100.000 behöver ingen avsättning ske. Medeln skall användas till åtgärder som förbättrar förhållandena för de anställda i företaget, t.ex. fritidslokaler.

Mer känt

Kinnarps Kontorsmöbler är ett storföretag som utvecklas mycket snabbt. Ändå är det lite av det okända företaget. Nu skall man försöka göra namnet Kinnarp mer känt och ett led är den nya utställningshall som man förra året öppnade i Stockholm, på mest centrala plats som tänkas kan, vid Tegelbacken.

Kinnarps Kontorsmöbler har alltsedan starten varit ett familjeföretag och ett familjeföretag tänker man förbli. Men trots att det i dag är ett storföretag finns en del av andan i det lilla familjeföretaget kvar. Man känner varandra, företaget har en trogen arbetarstam, som det ofta är på mindre orter. Och chefen själv, verkställande direktören Jarl Andersson träffade vi i skjortärmarna i monteringshallen...

S.L.

Glimtar från Frökind

27/9-75-

Go morgon alla Frökindsbor och svampplockare!

Det är en underlig värld vi lever i. Det har gått och blivit det mest intensiva svampåret i Frökinds historia. Jag har sett dom med korgar och krökta ryggar överallt på gärdena – jag undrade till en början om de möjligen plockade sten. Så en morgon när Johansson var på fotboll och friden lagt sig över hemmet, kom dom smygande med sina korgar. Knackade på och när mor i huset öppnade undrade de: kan en möjligen få plocka av era champinjoner i trägårn?

På avstånd hade Johansson och de n övriga familjen sett formationerna i gräsmattan, hattarna som stack upp, men inte närmare granskat vad det kunde vara för svampar. Jodå, det var champinjoner, överallt champinjoner, som Sven Jerring skulle sagt om det varit japaner. Söndagsgästen till trots, vi har fortfarande champinjoner i trädgårn – det har ni säkert alla härute, om ni bara tittar efter.

– Dom lagras i marken och efter många år skjuter dom upp i gräsmattan och då blir det "en invasion" som i år.

Det sa en nära vän till mej när jag pekade på min svampodling. Men ändå är jag lite försiktig: champinjoner i all ära, men det är på något sätt roligare med kantarell – han herr kantarell som står där uti backen och fryser om nacken . . .

★

Förr fuskade jag som basist i diverse lokala band. Rock-Båsse fanns i Odenhallen när rock-Ragge var som mest populär. Så blev det något lugnare tongångar – jag avslutade min "karriär" som basist i en trio med dragspel och gitarr. Understundom har jag sedan dess knäppt till på fiolen när Håkan Silvander kallat till fest. Men jag råkade i olycka kring midsommartiden. Förre grannen Gunnar på Horsö plockade fram sitt b älgaspel och det blev "Viggen" på verandan.

Basen sprack strängarna bara försvann . . . Sedan dess har den legat på vinden och blickat nästan vemodigt varje gång jag gått förbi. Trasiga grejer är inte roliga. Nu finns basen hos en vän som är snickare. Han tror att Johanssons fiol skall bli en bra fiol igen. Men just nu vill han inte störa fiolen – i den bor en hel musfamilj som lovat flytta den 1 oktober med barn och allt. Intill dess "stunnar" jag mej – jag har inga engagemang i höst. Fast visst vore det roligt att uppliva gamla minnen – spänna strängarna kring kaminen på Åsarpabanan eller spela upp till dans i Föreningslokalen i Slutarp. Efter avslutad "karriär" har jag bara fått engagemang i Vallensborg i Trädet. Men där fanns ingen kamin mitt i lokalen.

Frökinds kommun har mycket. Dom har Kontorsmöbler och Rutmans kök. Och dom har Sven i Lofsgårn. Det ska vi va' glada för. Sven gjorde succé igen häromkvällen – bland damer som gästade Johanssons. Johansson själv var engagerad i köket, men med diskhandduken på magen tjuvlyssnade jag på Sven. Att lyssna och titta genom dörrspringan är fult, men förlåtet . . .

Fröding, Pelle Näver, Jönn och många andra kan han som ett rinnande vatten – han ger liv åt deras dikter. Han är med i dikten, i språket, i handlingen – det är alltså mer än rinnande vatten. Det är skön konst. Jag har snuddat vid de här synpunkterna tidigare när jag träffat Sven som underhållare i några sammanhang – jag vill understryka dom ytterligare.

Det här mina vänner är levande konst som borde föras ut i hela kommunen. Frökinds export till stora världen. – det är Sven i Lofsgårn. Tro mej.

★

Annars är det sig likt härute. Storatjejen håller sig med en lös hamster, lånar vilda och tama hästar och köper fotbolls skor, som passar far i huset. Mellantjejen går i väntans tider – två sandekorrar är på gång från "Zoo" i Falköping – hamstrarna är idag barnlösa. Lillgrabben, Olles Jonny, Malmgrens Jerker, Karléns Ronny, Brages Stefan, Claessons Patrik och Ölanders Nicklas kör på tätortens gator så att asfalten tjuter. Och inte nog med det. I söndags när jag kom hem var lillgrabben i Borås och såg allsvensk fotboll mellan Elfsborg och Halmstad. Och jag som inte sett en enda allsvensk match i år mer än i TV.

★

NU – just nu – tjuter det i knutarna. Höststormarna är på väg. Jag ser dom singlande löven från grannens tomt. Jag räknar dom – dom faller ett och ett, ibland två och två. Men jag håller räkningen. Apropå räkning så pågår nu nedräkningen för gångbanorna härute. Jag vill bara påminna om den där grisfesten som Wallin lovat att ställa till med. Den närmar sig.

Majvi i affärn har lovat att hålla ordning på Wallin själv, även om hon numera inte uttalar sig för Johansson utan bara konstaterar att vädret är vackert eller mulet, eller mitt-emellan eller att kassen kostar femton öre. Fast annars är Majvi bra. Fråga Roland.

Intill nästa gång vi ses
Go morgon

BÅSSE

Slutarp utklassat

30/9-75.

Slutarp råkade ut för ett stort nederlag vid lördagens besök i Norra Vånga där slutsiffrorna blev 9–0 i hemmafavör. Slutarp fick ställa upp utan Tomas Rehn samt Håkan och Kjell Karlstedt vilket förorsakade omplaceringar i laget. Trots detta gjorde man hyggligt motstånd i första halvleken men fick så småningom ge sig inför hemmaelvans snabba attacker som gav ledning med 5–0 före pausvilan.

De många baklängesmålen till trots var Arne Ekbom i målet en av de bättre och förhindrade ytterligare nätkänning. För övrigt gjorde Bengt Andersson bra ifrån sig i försvaret liksom Krister Stenkvist och Leif Svensson. I anfallsväg hade man svårt att göra sig gällande och trots lovvärda försök av i första hand Roger Andersson kom man inte långt mot hemmaförsvaret.

GESON

Naturstigen i Kinneved

samlade trots det blåsiga vädret ett 100-tal deltagare. Det blev ingen rad med samtliga 20 rätt. Bäst var Hjördis Odén, Trädets Gård, med 19 rätt. 18 rätt hade Alvar Olsson, Kinnarp, Karin Hjortsäter, Fröje, Rut Persson, Slutarp, och Gunvor Broberg, Börstig. Sex deltagare hade 17 rätt.

Skiljefrågan avgör den inbördes ordningen. De tre första får pris, likaså Sven Broberg, Trädets Gård, och Katrina Hjortsäter, Fröje, som kom närmast på skiljefrågan, vad kalven vägde (37,9 kilo). Båda gissade 38 kilo.

De praktiska proven vanns av Bengt Åkesson, Axtorp, och Sven Broberg, Trädets Gård, båda med 91 poäng.

Rätt rad: x12 2xx 2xx 121 x21 2x2 x2.

Lagerförsäljningen expanderar Nu i nya lokaler

30/9-75.

Kinnarps Lagerförsäljning har i dagarna flyttat in i större lokaler. De två ägarna Bo Ivarsson och Carl-Gustaf Johansson har övertagit Ranys väverilokaler omedelbart öster om den tidigare försäljningslokalen. I den nya affären disponerar man över en försäljningsyta på 560 kvadratmeter mot tidigare 170. Väverilokalen har renoverats för sitt nya ändamål och de två ägarna har också tack vare större säljyta kunnat bredda sitt sortiment. På personalsidan har också skett en utökning av personalen, utöver de två ägarna, består av två heltidsanställda och fyra deltidsanställda.

De två ägarna Carl-Gustaf Johansson och Bo Ivarsson bjuder nu sina kunder en större säljyta i de tidigare väverilokalerna.

Det blir i oktober fem år sedan Lagerförsäljningen startade i "Bäckanders". Efter en tid flyttade man över till "Vilgotta" och för tre år sedan byggdes en lokal som fyllt kraven fram till nu. Den tidigare försäljningslokalen blir nu istället lager som alltså kommer att ligga bara ett stenkast från nya lokalen.

– Vi är naturligtvis galda över att kunna utveckla företaget på det här sättet. Anledningen till framgången och det ökade behovet av en större lokal är att folk kommer till oss från långväga håll. Vi håller en låg vinstprocent och det blir istället mängden som får avgöra.

Höst-soaré i Kinnarp 150 trängdes – trivdes

30/9-75.

NBV i Kinnarp (NBV: Nykterhetsrörelsens Bildnings Verksamhet) hade på fredagskvällen inbjudit till en "Höst-Soaré" i Lokal Frökind. Inbjudan klingade ingalunda ohörd! Omkring 150 besökare kunde ordföranden i Kinnarps NBV, Sven Andersson, räkna in. Och dessa besökare bjöds till en början på en utställning bestående av de finaste alster som tillverkats i Kinnarps NBV-cirklar under de senaste åren – alster av genomgående mycket hög kvalité. Speciellt fäste vi oss vid en vacker flamskvävnad med ett tranmotiv. Åtskilliga timmar tortde ligga bakom konstverket!

Sedan utställningen var genomgången och alla besökarna hade bjudits på alkoholfria drycker, som serverades av Gun Hassel från Hångsdala, inleddes själva programmet med en jazz-dans. Danspedagog Efva Lilja demonstrerade med hjälp av ett par barn jazz-dans.

– * –

Bland kvällens medverkande återfanns också Falköpings Sångsällskap som under Bertil Wensbys ledning framförde bl.a. ett par Evert Taube-sånger. Kören ackompanjerades på piano av Harriet Engelhed.

Efter kaffeservering – totalt 150 "portioner" hade iordninggjorts och samtliga gick åt – presenterade Sven Andersson det rika kursutbud som Kinnarps NBV erbjuder. Man startar inom kort höstcirklarna.

Ragnhild och Verner Granlund från Vartofta beundrar de fina batik-alster som ingick i utställningen.

Den här kvartetten – Birgit Göransson, Inga Andersson, Gunvor Eckerlid och Anita Andersson – fastnade vid en mini-vävstol.

För de minsta hade man ordnat speciell underhållning i form av barnfilmer som visades i lilla salen – en underhållning som verkligen "gick hem".

SLUTARP

Enfamiljsvilla i ett plan med lugnt och trivsamt läge inneh. 4 rum o kök, hall, duschrum o wc. Källare med bl. a. tvättstuga m. tvättmaskin o. torkskåp, pannrum m. oljeeldn. och garage. Trädgårdstomt c:a 900 kvm.

FRÖKIND

Konfirmandinskrivning i Kinneveds pastorat 2/10-75.

I samband med söndagens gudstjänst i Kinneveds kyrka anordnas konfirmandinskrivning för de ungdomar födda 1962 eller tidigare som önskar deltaga i den frivilliga konfirmandundervisningen, som är förlagd till lördagar fm. Konfirmationen äger rum lördagen den 15 maj 1976 i Kinneveds kyrka.

Våmb klart för fyran efter seger i Kinnarp

30/9-75.

Våmb säkrade definitivt sin serieseger genom att vinna lördagens uppgörelse på Kinnemo där det producerades sju mål varav fyra tillföll gästerna. Resultatet kan anses vara rättvist enär det var serieledarna som i stort sett förde matchen hela tiden. Kanske med undantag för en period i mitten av andra halvleken.

Skövdelaget visade stundtals upp ett drivet samspel och viss bredd på spelet. Hemmalaget å sin sida fick åtminstone i första halvleken inte mycket uträttat framåt och även i försvaret uppstod det luckor.

Gästerna fick en bra start och redan efter fyra minuter låg bollen i Kinnarpsmålet ditförpassad av Rolf Andersson. Hemmalagets försvar var ganska pressat och Gustav Eckerlid i målet fick göra åtskilliga ingripanden men man lyckades hålla rent i fortsättningen av halvleken.

På en kontring i 37:e minuten blev det 1–1 och det var genom Roland Jansson som från vänster slog bollen i nät. I samma minut decimerades hemmalaget då Kent Bengtsson, som tidigare hade ådragit sig en varning, blev utvisad.

Andra halvlek var endast två minuter gammal då Våmb tog ledningen med 2–1 och det var Rolf Krantz som avslutade ett anfall på högersidan där man med snabba passningar ställde målskytten i fint läge.

2–2 kunde man notera i 14:e minuten och det var Tomas Westerberg som höll sig framme. Kinnarp tycktes få lite mera spets på sina framstötar och kunde åstadkomma en hel del farligheter men det blev gästerna som återigen tog ledningen. Detta skedde på en frispark strax utanför straffområdet där Bo Johansson hade sista foten på bollen.

Utjämning till 3–3 kom omgående då Kinnarp direkt från avspark gick till anfall, och genom Roland Jansson blev det 3–3. Detta utspelades i 25:e minuten och fyra minuter senare kom matchens 7:e mål vilket gav 4–3 till Våmb och seger i matchen. Det var återigen en frispark framför Kinnarpsmålet som resulterade. Det var Bo Johansson som dundrade in denna direkt i nättaket utan chans för Eckerlid i målet.

Seriesegrarna hade ingen direkt svag punkt men däremot flera starka där man bland annat kan ge ett plus till mv Bo Johansson, mittfältets Bo Johansson samt Rolf Andersson i anfallet.

Hemmalaget hade i Gustav Eckerlid, Bengt Persson och Tony Persson sina försvarsbästa medan Anders Ek hade svårt att hänga med. Bengt Georgsson och Jonny Karlstedt samt Roland Jansson på mittfältet fick aldrig något grepp om spelet men den sistnämnde får givetvis beröm för sina två mål. Framåt handlade det i första halvlek mest om Bo Melander som hade en del snabba uppdragningar medan Tomas Westerberg och Gösta Ek inte hade kommit in i spelet. Efter pausen blev det dock lite bättre på den kanten även om det saknades en hel del.

Domaren Lennart Johansson, Skara, kan ges ett gott betyg.

GESON

B-grupp 1:

Slutarps IF–Floby IF 2–0
Målg. Inge Karlsson, Gunnar Kjellén.

Sandhems IF–IFK Falköping 2–5
Målg. S: Claes Andersson, Claes Hartelius. F: Mikael Metso 2, Jörgen Persson 2, Ole Johansson.

Grolanda IF–Vartofta SK 0–3
Målg. Eddie Lagergren 2, C U Frisk.

Floby IF–Vartofta SK 1–0
Målg. Eddy Palmkvist.

IFK Falköping–Slutarps IF 2–0
Målg. Ole Johansson, Jörgen Persson.

Sandhems IF–Grolanda IF 0–4
Målg. Rolf Karlén, Tommie Liberg, Per Anders Nilsson, Anders Hedberg.

IFK Falköping	9	7	2	0	26–11	16
Vartofta SK	9	7	0	2	33– 9	14
Slutarps IF	9	3	2	4	10–18	8
Grolanda IF	9	3	1	5	14–18	7
Floby IF	9	2	1	6	10–17	5
Sandhems IF	9	2	0	7	11–31	4

C-grupp 5:

Grolanda IF–BK Rapid 5–1
Målg. G: Kent Liedholm 2, Mikael Eriksson, Leif Andersson, Rolf Karlén. R: Tomas Karlsson.

Åsarps IF–Floby IF 0–3
Målg. Greger Henriksson 2, Mikael Gunnarsson.

Vartofta SK–Kinnarps IF 3–6
Målg. V: Åke Larsson 3, Torbjörn Åkesson 6.

BK Rapid–Åsarps IF 2–3
Målg. R: Björn Carlsson, Per Lindén. Å: Lars Karlén 2, Lars Claesson.

Kinnarps IF–Grolanda IF 1–4
Målg. K: Bo Johansson. G: Leif Andersson 2, Rolf Karlén, Kent Liedholm.

Floby IF–Vartofta SK 4–1
Målg. F: Mikael Gunnarsson 2, Åke Persson, S O Eriksson, V: Sören Andersson.

BK Rapid–Floby IF 2–4
Målg. R: Per-Olof Larsson, Magnus Johansson. F: Åke Persson 2, Sten Ove Eriksson, Per Larsson.

Vartofta SK–Grolanda IF 0–2
Målg. Mikael Eriksson, Kent Liedholm.

Åsarps IF–Kinnarps IF 4–2
Målg. Å: Lars Claesson 2, Nils Erik Danielsson, Tomas Svensson. K: Torbjörn Åkesson, Morgan Carlsson.

Grolanda IF	9	9	0	0	37– 5	18
Floby IF	9	7	1	1	26– 9	15
Kinnarps IF	9	3	0	6	25–28	6
Vartofta SK	9	2	2	5	16–24	6
BK Rapid	9	2	1	6	13–31	5
Åsarps IF	9	2	0	7	11–32	4

D-grupp 6:

IFK Falköping–Kinnarps IF 0–0

Slutarps IF–Tomtens IF 0–4
Målg. Morgan Sjöström, Jan Olof Andersson, Niklas Andersson, Anders Wilhelmsson.

Floby IF–Grolanda IF 1–1
Målg. F: Peter Blomberg. G: Anders Wiklund.

Tomtens IF–Grolanda IF 2–1
Målg. T: Torbjörn Midnäs, Morgan Sjöström. G: Gert Lennartsson.

Kinnarps IF–Slutarps IF 5–0
Målg. Mikael Darius 3, Benny Andersson 2.

Floby IF–Vartofta SK 3–0
Målg. Lars Åke Härjerud 3.

Slutarps IF–IFK Falköping 2–1
Målg. S: Jan Ove Kjellander, Magnus Johansson. F: Jan Rantala.

Grolanda IF–Kinnarps IF 4–0
Målg. Gert Lennartsson 2, Mikael Wärn, Anders Wiklund.

Vartofta SK–Tomtens IF 2–2
Målg. V: Anders Carlsson, Pelle Pettersson. T: Anders Wilhelmsson, Kenneth Ågren.

Tomtens IF	11	9	2	0	48–18	20
Vartofta SK	10	4	3	3	35–21	11
Floby IF	10	4	3	3	24–10	11
Grolanda IF	10	4	2	4	21–15	10
Kinnarps IF	10	3	3	4	24–25	9
Slutarps IF	11	3	0	8	9–58	6
IFK Falköping	10	2	1	7	9–23	5

KINNARPS LAGERFÖRSÄLJNING

— AFFÄREN MED LÄGRE PRISER —

ÖPPNAR I NYA LOKALER

(intill våra gamla)

FREDAG 3 OKT. KL. 11

— Kläder för hela familjen —

ÖPPETTIDER: Vardagar 11–19. Lördagar 9–15

STRÖMAVBROTT

P.g.a. av ledningsarbeten kommer strömleveransen att avbrytas fredagen 1975–10–03 kl. 14–16 för abonnenter tillhörande transformatorstationerna vid Alarp, Axtorp, Naglarp, Svenstorp, Ledsbacken, Långebacke och Sörby.

Föreningen förbehåller sig rätt att spänningssätta ledningarna när som helst under ovan nämnda tid.

SLUTARPS EDF.

NBV-programmet i Falköping och Kinnarp

2/10-75.

NBV – som uttydes Nykterhetsrörelsens bildningsverksamhet – och som har avdelningskontor i Falköping har presenterat höstens studieprogram i en folder, som finns att få genom kontoret. Det har också utsänts till de organisationer som tillhör NBV inom Falköpingsområdet.

Nio studiecirklar i varierande ämnen presenteras i foldern. Sålunda återfinner man två ämnen som ej minst bör intressera dagens unga garde. Vi tänker närmast då på ämnena "Jazzdans" och "Folkdräkter". Jazzen är på väg att få ett nytt uppsving och så också folkdansen. För de som trivs med nål och tråd finns en sömnadskurs planerad. "Lek med lappar" är ett annat ämne. "De mogna åren" och "Ät rätt och lagom" ytterligare två ämnen. IOGT-NTO-avd. har två cirklar redan startade, en fortsättning på "Bygd i förvandling" samt en ledarecirkel. MHF-avd. står också för ett av ämnena – "Bilkurs även benämnd rattmästarkurs".

Intresserade kan kontakta NBV-avdelningens instruktör Thorbjörn Anberg.

Avdelningens ordförande är Sven Andersson, Lofsgården, Kinnarp. I Kinnarp har man utgett en särskild studiefolder. Den upptar ej mindre än 16 olika cirkelämnen. Personer från Kinnarpstrakten har alltså alla möjligheter att få sina intressen väl tillgodosedda.

Slutarp i farozonen Håven kvar i sexan?

4/10-75.

Så här i slutet av fotbollssäsongen kan det vara på sin plats med en översikt över situationen för jumbolagen i division VI och för de A-lag som spelar i reservserierna.

Först lite fakta: För att över huvudtaget få gå upp från B-reservserie till division VI måste ett A-lag hamna på övre halvan av sin grupp, alltså lägst på femte plats. Det är dock upp till föreningen själv att avgöra, om man anser sig kunna ställa upp i div. VI nästa säsong. Beslutar man, att inte göra detta, får man stanna kvar i reservserien. Antalet lag, som flyttas ner från distriktets div. VI-serier avgörs av hur många A-lag som begär att få flytta upp från reservserierna.

För tillfället är situationen den, att sju A-lag ligger på övre halvan av sina reservserier. Om samtliga dessa lag vill spela div. VI-fotboll nästa säsong, betyder det att lika många lag, som hamnat sist i sexan flyttas ner. Det är dock ovanligt, att mer än fyra-fem lag per år begär att få gå upp i div. VI. För Slutarp kan detta alltså innebära nedflyttning. Det är just nu bara tre jumbolag som är sämre.

Kinneveds pastorat

Konfirmandinskrivning

i Kinneveds kyrka söndag kl. 11. Avser ungdomar som önskar deltaga i konf.underv. födda 1962 eller tidigare.

Pastorsämbetet

Volleyboll-träning

startas i dag kl. 19.30 i Kinnarps skola.

Kinneveds CUF

2/10-75.

(m)-information i Lokal Frökind

Moderata Samlingspartiet i Falköpings kommun inbjuder alla intresserade till ett informationsmöte i Lokal Frökind på måndag kväll.

Den moderata kretsens representanter i fullmäktige och kommunala nämnder medverkar, och det blir tillfälle att diskutera och fråga om aktuella kommunala frågor.

Sammankomsten är den första i en serie informationsmöten som den moderata kretsen anordnar under hösten och vintern.

4/10-75.

Thomas hittade "päronansikte"

4/10-75.

I går hittade Thomas Lundgren ett päron, som han tyckte var något att presentera för Horisonten. Det hade ögon, näsa och mun. Horisonten fotograferade Thomas från Slutarp med "päronansiktet".

– Det gör väl inget att jag bitet lite i det på baksidan? Sa Thomas och såg klurig ut.

Slutarps IF A: Arne Ekbom, Bengt Andersson, Kjell Karlstedt, Per-Olof Gustavsson, Tomas Rehn, Bengt Hermansson, Tony Skoglund, Christer Stenqvist, Håkan Karlstedt, Roger Andersson, Stefan Ekman, Leif Svensson, Börje Gustavsson, Henrik Lindroth.

Match mot Åsarp Samling Tångavallen söndag 9.45.

Kinnarps IF

Samtliga A-, B- och A-juniorspelare samling Kinnemo söndag 12.30.

Kinnarps IF A-jun

Matchen mot Kättilstorp ändrad till nästa söndag.

4/10-75.

Kinnarps IF A: Gustav Eckerlid, Steve Karlsson, Kent Bengtsson, Anders Ek, Bengt Persson, Bengt Georgsson, Tommy Fredriksson, Roland Jansson, Jonny Karlstedt, Bo Melander, Thomas Westerberg, Gösta Eek, Uno Karlsson.

Match mot Norra Fågelås IF. Samling idag Cafeét 12.

Kinnarp IF B: Tomas Målerhag, Uno Karlsson, Tomas Karlsson, Staffan Nielsen, Tony Persson, Bernt-Olof Engstrand, Rune Torstensson, Tord Torstensson, Conny Qvist, Rolf Andersson, Roland Moberg, Mats Bemerhag, Tommy Pettersson.

Match mot Kättilstorp A. Samling Kinnemo söndag 9.45.

Slutarp fyra från slutet

Så är det klart hur läget är för jumbolagen i division VI. Hur många som ramlar ur avgörs alltså av antalet A-lag som begär uppflyttning från reservserier. Här är en tabell som visar hur situationen är lagen emellan:

Söne SK	18	4	5	9	28–38	13
IF Olympia	18	4	1	3	21–49	9
Hössna IF	18	4	0	14	26–44	8
Essunga IS	18	2	4	12	17–38	8
IFK Värsås	18	1	5	12	24–49	7
TullensHOIF	18	2	3	13	16–58	7
Nols IK	18	2	3	13	13–79	7
Holsljunga IF	18	1	3	14	30–70	5
Slutarps IF	18	1	3	14	17–97	5
Stora LeveneIK	18	1	2	15	12–71	4
IF Tymer Lerd.	18	1	1	16	19–57	3
Torsö IF	18	1	1	16	12–63	3

Skolmaten

Falköping

T: fisk, potatis, sås, grönsaker. O: oxjärpar, lingon, potatis, sås, grönsaker. T: kokt falukorv, pepparrotssås, potatis, råriven morot, senap, F: slottsstek, potatis, sås, vitkålssallad.

Hundar vållar problem i Slutarp

7/10-75.

En ensamstående kvinna i Slutarp har måst lämna ifrån sig sin yngste son sedan han fått astmatisk bronkit, en allergi som skulle ha utlösts av hundstank i det hyreshus familjen bor i. Huset s ägare har hundar – enligt uppgift till FT tre tikar tidigare i sommar och f.n en tik och fyra valpar. Under mellantiden har en av tikarna fått tolv valpar och utan att överdriva kan man påstå att det var gott om hundar i Slutarpshuset. Nu anklagas hyresvärden för att mot bestämmelserna driva kennel i källaren, där hundarna vistas. I ett öppet brev till hälsovårdsnämnden som citeras i slutet av denna artikel, från en Slutarpsbo påtalas förhållandena: I somras fanns som mest sjutton hundar, de har förorenat på gräsmattan och springer lösa och skrämmer barn och andra.

Hyresgästen som har tvingats lämna ifrån sig sin son sedan han blivit allergisk av hundarna har inte klagat hos hälsovårdsnämnden enligt vad hälsovårdsintendent Rolf Asplund uppger för FT. Under de senaste dagarna har Göteborgstidningar skrivit om Slutarpsfallet. Hyresgästen har lagt ner en hel del pengar på att rusta upp lägenheten.

Klagomål har hälsovårdskontoret fått från grannar som ansett sig störda av skällande hundar och från kontorets sida har man också "ryckt ut" för att tala med hundägaren och se till att hundskallet höll sig inom godtagbara gränser. Man har också klagat på nedsmutsning av gräsmattan med hundbajs. När tjänstemännen kom för att inspektera hade gräsmattan emellertid "sanerats

Från de klagandes sida hävdas som nämnts att hundägaren driver kennel. Detta tillbakavisas av Rolf Asplund. Att ha några tikar som föder valpar då och då är inte liktydigt med att ha kennel, säger han.

– Hundägaren har förklarat för oss att hon har sålt undan valparna och har kvar en tik och fyra valpar. Hon kommer att i fortsättningen att behålla en tik och två valpar båda tikar. Intendent Asplund uppger vidare för FT att veterinär har besiktigat hundvalparna som är av rasen Riesenschnauzer vid försäljningen men har inte funnit något att rapportera till hälsovårdsnämnden. I varje fall har ingen hört av sig.

– Men vi tänker gå till botten med det här och som första åtgärd ska vi ta med veterinär ut till Slutarp omgående, säger intendent Asplund.

Så här skriver en Slutarpsbo i ett öppet brev till hälsovårdsnämnden: (Vi har varit nödsakade att korta ner brevet på grund av utrymmesbrist. Red. anm.)

"Som ni känner till har där funnits som mest 17 st hundar i sommar. Sedan har det länge varit tio. Idag finns det "bara" nio. Då en – liksom de tre hönsen – fått sätta livet till av någon anledning.

Enligt veterinärassistent Sune Haydens noteringar måste man ha hälsovårdsnämndens tillstånd för att ha mer än fyra st. hundar. Har man flera kallas det kennel. Här finns alltså nio – räknade av många. Saken är ju klar, det är en kennel."

Brevskrivaren påpekar att det finns ingen rastgård, bara en vanlig gräsmatta, som hyresgäster också måste få använda. Vidare konstateras att hundarna springer lösa, ut på vägen och skrämmer både stora och små.

"Stanken är vissa dagar i det närmaste outhärdlig. Men det det känns nog inte till Falköping, för då hade det hänt något för länge sedan".

Riesenschnauzer

f. 20.2 1975. Tikar.

Dvärgschnauzervalpar

väntas, reg. SKK. Av hälsovårdsnämnd o veterinär konstrollerad uppfödning.

Anneli Lindroth, Slutarp

Tel. 0515/335 27.

1975-10-07

Moderat information i Lokal Frökind

I Lokal Frökind i Slutarp/Kinnarp hölls i går kväll ett informationsmöte, anordnat av den moderata kretsen i Falköpings kommun. Det var det första av en serie informationsträffar som kretsen anordnar under vinterhalvåret – nästa blir i Slöta samlingssal måndagen den 3 november.

Kretsens ordf. Lars-Erik Linnarsson hälsade välkommen och angav informationsträffarnas syfte – att ge valmän och valda ett tillfälle till ömsesidig information och tankeutbyte i de kommunala angelägenheterna.

Ett 40-tal personer var närvarande, och på podiet satt den moderata kretsens representanter i fullmäktige samt i de mera betydande kommunala nämnderna.

En rad frågor kom också upp till debatt under kvällen, när de olika nämndrepresentanterna redogjorde för sina respektiva "högderier" och när det frågades från salongen – badfrågan för Slutarp/Kinnarp, bebyggelse, näringsfrågor, förtroendemännens möjligheter att agera och deras inflytande i en vidgad kommun, soptipparna och annat för att ge några exempel.

Sist också den i dag "övergripande" frågan – Ranstad. Det framhölls att en utbyggnad medför stora ingrepp i natur och miljö i det berörda området. Ett argument för ett utbyggt Ranstad är sysselsättningen. Det konstaterades samtidigt att det är god sysselsättning inom kommunen och att flera företag behöver personal – utbildad, yrkeskunnig personal – som den i dag inte kan få...

Konstig Fågelåsmatch Kinnarp tappade 3–0

7/10-75.

En mycket egendomlig match spelades på lördagen i Norra Fågelås mellan hemmalaget och Kinnarp. Det svängde åtskilliga gånger i målprotokollet innan slutsiffrorna kunde skrivas till 8–4 (2–3) för hemmalaget som därmed klarade sig kvar i division V.

Kinnarp öppnade mycket starkt och ledde efter 25 minuter med 3–0 efter två mål av Gösta Ek och ett av Thomas Westerberg. Innan paus hade dock Fågelås reducerat till 3–2.

Den andra halvleken började med att hemmalaget gick upp i 4–3-ledning, men Kinnarp var inte sena att kvittera genom Roland Jansson. Under den sista halvtimmen lyckades dock Norra Fågelås slå in hela fyra mål och alltså vinna med 8–4.

Målen för hemmalaget fördelades på Arne Löfmark 3, Bo Gustafsson 2, Sune Karlin (målvakt) 2 straffar samt Ingemar Fransson 1.

Kinnarp spelade under de första 20–25 minuterna mycket bra och hade bud på fler mål än de tre man fick. Därefter ändrade matchen karaktärmestkanskeberoende på att det unga Kinnarpslaget inte orkade distansen ut. Bäst i laget var målvakten Gustav Eckerlid samt i den första halvleken Kent Bengtsson och Thomas Westerberg.

Fågelåslaget fick luft under vingarna efter målen i slutet på den första halvleken och kämpade sedan matchen ut med det nya kontraktet som hägrande mål. Laget var jämnt och ingen skall nämnas framför de övriga.

Bra domare var Lars Thorbjörn, Stenstorp.

Kinnarps IF har "förmågan" att i vissa matcher ställa ut skorna och tydligen tro att det skall ordna sig i alla fall. Så hände i våras i Vreten, och historien upprepade sig i Norra Fågelås i lördags. Kinnarp hade inget att spela för – positionen i serien var tryggad. Fågelås däremot hade kniven på strupen och klarade sig tack vare segerresultatet 8–4 kvar i serien. De mystiska siffrorna har gjort att snacket kommit i gång, men från Kinnarpshåll motiverar man de höga siffrorna med "att grabbarna inte orkade fullfölja i andra halvlek". Nybesättning av juniorer på ett par poster var e n av anledningarna.

Ändå kan man inte komma ifrån utan att det här handlar o m en viss nonchalans från spelarhåll. Vi vet att Kinnarp hade 3–0-ledning, som blev 3–2 innan paus. Vid ställningen 4–4 vände matchen och Fågelås sprang fram till 8–4-seger. Det blev alltså i överkant uppknäppt försvarsspel från Kinnarp.

Nästa år får vi se Sandhem och Åsarp i div V. Åsarp var klart för uppflyttning redan innan söndagens äventyr på Tångavallen mot Slutarp. 9–0 blev det i alla fall för Åsarpslaget. Sandhem behövde en poäng mot Fu rusjö. Tog två och därmed stannade Mullsjö på en andraplats efter vinst mot Borgunda i epilogen. Från våra trakter noterar vi också att Kvänum blir nytt femmanlag nästa år. Till nedflyttningen får vi återkomma. Det går inte att i dag säga något definitivt. Några sexanlag måste åk a ur – det är helt klart, men hur många och vilka, det blir en senare fråga.

(ur Bråssés spalt)

GARDEROBER

väggskåp II-sortering.
SLUTARPS fabrikat.
SPÅNSKIVOR 10 o 12 m/m.
VÄGGPANEL 122X244 CM.
Tel. 170 95.

Div V Södra Skaraborg

Vreten–Vartofta 1–2
Stenstorp–Ekedalen 1–1
Våmb–Valtorp 6–1
N Fågelås–Kinnarp 8–4
Tomten–Blidsberg 0–1
(Slutställning)

Våmb	18	13	2	3	53–22	28
Blidsberg	18	8	7	3	30–23	23
Stenstorp	18	9	3	6	32–28	21
Kinnarp	18	7	5	6	44–40	19
Ekedalen	18	6	4	8	32–31	16
Valtorp	18	6	4	8	26–39	16
N Fågelås	18	4	7	7	29–33	15
Vartofta	18	7	1	10	30–35	15
Tomten	18	5	5	8	28–37	15
Vreten	18	5	2	11	31–45	12

Div VI Falköpingsgruppen

Slutarp–Åsarp 0–9
Floby–N Vånga 6–2
Edsvära–Grolanda 1–2
Rapid–Larv 5–5
Hällstad–Trädet 0–4
(Slutställning)

Åsarp	18	14	3	2	69–13	31
Trädet	18	14	0	4	60–16	28
Floby	18	13	2	3	53–21	28
Grolanda	18	12	1	5	47–21	25
N Vånga	18	9	2	7	48–31	20
Larv	18	6	1	11	36–45	13
Rapid	18	4	5	9	26–41	13
Hällstad	18	3	3	12	19–49	9
Edsvära	18	3	2	13	16–57	8
Slutarp	18	1	3	14	17–97	5

Östra Skaraborgs reservserie

Gustav Adolf –Fröjered 2–4
Kinnarp–Kättilstorp 2–5
Stenstorp–Mullsjö 1–3
Ekedalen–Grolanda 4–1
IFK Falköping C–Borgunda 3–3
(Slutställning)

Kinnarp	18	12	4	2	49–27	28
Fröjered	18	9	5	4	47–31	23
Kättilstorp	18	10	1	7	55–37	21
Gustav-Adolf	18	9	2	7	70–39	20
Mullsjö	18	8	3	7	45–46	19
Grolanda	18	5	6	7	36–44	16
Ekedalen	18	5	5	8	24–40	15
Stenstorp	18	5	4	9	32–53	14
Borgunda	18	4	5	9	33–49	13
IFK C	18	4	3	11	33–55	11

B-grupp I:

Slutarps IF–Sandhems IF 2–1
Målg. S-arp: Inge Carlsson, Per Kjellander. S-hem: Claes Andersson.

Vartofta SK–IFK Falköping 3–2
Målg. V: Henrik Johansson, Benny Karlsson, Valter Bertilsson. F: Mikael Metso 2.

Grolanda IF–Floby IF 1–1
Målg. G: Leif Persson. F: Sture Johansson.

Vartofta SK	10	8	0	2	36–11	16
IFK Falköping	10	7	2	1	28–14	16
Slutarps IF	10	4	2	4	12–19	10
Grolanda IF	10	3	2	5	15–19	8
Floby IF	10	2	2	6	11–18	6
Sandhems IF	10	2	0	8	12–33	4

KINNARPS MISSIONSHUS

Söndag 19.00 "HELA KYRKAN SJUNGER". Roland & Renée, Barbro. Ungdomssångarna från Åsarp.
VÄLKOMNA!

Församlingsdelegerade

För Kinneveds Pastorats Församlingar sammanträder i Börstigs Bygdegård den 17 okt. 1975.
Ärenden enligt anslag och personliga kallelser.
Slutarp den 8/10 1975.
Sven Andersson.

Nybyggd villa

1 1/2-plans med inbyggd balkong och uterum. Nästan inflyttningsklar. Bra läge i samhälle ca 1 mil från Falköping. Friliggande garage. Tomten grovplanerad.
Tel. 0515/330 06.

Kinnarps IF

kvartalsmöte **i dag tisd. den 7 okt** kl. 20.00 klubbstugan Kinnemo.
Välkomna
Styrelsen

SLUTARPS MISSIONSHUS

Söndag 9.45 FAMILJEGUDSTJÄNST Medv. av Söndagsskolbarnen och Lärarna.
VÄLKOMNA!

11/10-75.

Expropriation i Frökind nu uppe i Göta hovrätt!

9/10-75.

Det uppmärksammade expropriationsmålet mellan Falköpings kommun och tre bröder som äger en 27.000 kvm stor tomt i Slutarp, och vilken kommunen önskar expropriera för 60.000 kr, har nu nått upp till Göta Hovrätt i Jönköping. De tre bröderna som äger tomten, Slutarp 1:61, förde i fjol ärendet inför fastighetsdomstolen i Mariestad enär de ansåg att kommunens bud på 60.000 kr var orimligt. Bröderna begärde 190.000 kr i ersättning. Fastighetsdomstolen i Mariestad förkunnade i dom från november i fjol att en summa på 93.000 stod i relation till tomtens värde – d.v.s. en prutning av brödernas krav med nära 100.000 kr.

Ärendet fördes då vidare till Göta hovrätt i Jönköping som under tisdagen och onsdagen behandlade den kontroversiella markfrågan. Dom avkunnas 29 oktober.

Arbetsutskottets förslag följde gatuchefens rekommendation, nämligen att med tanke på kostnader – bl.a. markförvärv och personal som måste vara tillgänglig – och miljökonsekvenser finns inga skäl för att åter öppna de nu stängda tipparna. Om någon tipp skulle kunna komma ifråga så bör detta gälla Kinnarpstippen, ansåg gatuchefen. Men innan detta är möjligt måste man köpa betydligt mera mark.

(del av artikel)

KANINUPPFÖDNING populär hobby med egen förening på Falbygden

11/10-75.

Intresset för kaninuppfödning börjar öka mer och mer, säger Helge-Olof Carlsson, Kinnarp, sedan nio år ordförande i Falbygdens Kaninavelsförening. Särskilt är det ungdomarna som spontant visat intresse för att ha kaniner men lantbruksnämnder och lantbruksskolor börjar också engagera sig, när det gäller kurser i kaninskötsel. Kaninuppfödning kan numera ge en ganska god avkastning och det torde vara till nytta om vi kan föda upp mer kaniner i landet. Importen av kaninkött och skinn är nämligen stor.

Anders och Alf Andersson i Alarp, Kinneved, föder upp kaniner av holländsk ras. Här visar de ett par kaniner för Helge-Olof Carlsson, som har med sig treårige Andreas, kanske blivande kaninuppfödare.

Falbygdens Kaninavelsförening kan till nästa år fira sitt tjugoårsjubileum och det kommer troligen att firas i samband med en utställning. Föreningen startades av femtonårige Åke Johansson, numera förste stadsträdgårdsmästare i Borås, och han var ordförande och drivande kraft i tio år.

Verksamheten i föreningen består bl.a. av kurser, möten och utställningar. Det är bl.a. med tanke på ungdomsverksamheten som Falbygdsföreningen engagerar sig i utställningarna. Föreningen är en del av en organisation för hela länet och tillhör också en riksorganisation med nära 3.000 medlemmar.

På Falbygden har man ett 30-tal medlemmar. För att ungdomarna skall kunna vara med har man en låg avgift, som är 3 kr för juniorer och 5 kr för seniorer. Utställningsavgifterna är lika låga. För dem som vill utställa i läns- och rikssammanhang är avgiften högre, men dessa "riksmedlemmar" får också en informerande tidskrift tio gånger om året.

I våras bekostade lantbruksnämnden en kurs i kaninskötsel i Falköping och den fick hela 25 deltagare, det visar på fint intresse. På Mösseberg har man fått ett litet utställningscentrum. Där tänker man ha jubileumsexpon nästa år. I Falköping hölls för övrigt landets största kaninutställning 1972 med 620 utställningsnummer. Vid en utställning i september i år sågs utställningen under enbart en av dagarna av omkring 600 besökare och det visar på ett glädjande intresse, säger hr Carlsson.

Helge-Olof Carlsson har för tillfället inga kaniner själv. Han har emellertid en omfattande prissamling från fina placeringar i utställningar under tidigare år och fru Viola har också priser att visa upp.

Skaraborg har 23 olika raser.

För dem som har kaniner som hobby eller biförtjänst finns det många olika raser att välja på. I Skaraborgs län förekommer 23 olika raser och de flesta av dessa torde vara representerade också på Falbygden. En omtyckt ras är Hermelinkaninen, en dvärgras. Den kaninen är lätt att ha inomhus och förekommer därför även i samhällen.

Vit lantkanin dominerar emellertid i uppfödningen, även på Falbygden. Den är snabbvuxen och har god köttansättning. Av köttkaniner förekommer också Blå Wiener, Bourgogne, Stora Chinchilla och Fransk vädur. Den sistnämnda kan bli 3 kg, levande vikt, redan efter tre månader. Andra omtyckta raser är Holländsk kanin och Lilla Chinchilla.

Lönsamheten är ganska god numera, omtalar hr Carlsson. För ett skinn kan man få 2 kr. och kilopriset levande vikt kan vara 4,50 kr. En enda avelshona kan avkasta för 400 kr. om året om det vill sig bra. Kaniner förökar sig som bekant mycket snabbt. En hona kan få fyra kullar om året med i medeltal åtta ungar i varje kull, men det finns honor som får både fler kullar och fler ungar.

Det kan alltså bli en extra inkomst att ha kaniner. För de flesta är det emellertid en biförtjänst, någon storuppfödare torde inte finnas på Falbygden. Närmaste "heltidsuppfödare" är John Olsson i Edsvära och han har också ett av länets två kaninslakterier. Det andra finns i Skövde. Kaninkött börjar bli mer och mer omtyckt, sedan man börjat lära sig att krydda det på rätt sätt.

Helge-Olof Carlsson med ett vackert utställningspris.

Nya uppfödare får goda råd

Falbygdsföreningen har en styrelse som förutom Helge-Olof Carlsson består av bl.a. ordf. Rune Karlsson, Madängsholm, sekr. Bengt Gustavsson, Tidaholm, och kassör Lars Johansson, Stenstorp.

Vi hjälper gärna nya uppfödare anskaffa och sälja kaniner. Av styrelseledamöter och andra i föreningen kan de få tips för utställningarna. Kurserna är nyttiga för alla som har kaniner eller tänker skaffa sig sådana. Föreningen vill främja en trevlig ungdomsverksamhet och nyttig hobby för äldre och yngre.

RUNI

Övergårds kennel, Kinnarp känd för fina jakthundar

11/10-75.

Kommer man som främling till Övergårds i Halsäng, Kinnarp, riskerar man att bli ordentligt utskälld. Nåja, missförstå inte – familjen Övergård skall verkligen inte beskyllas för att vara sällsynt argsint, men har man en hundgård eller kennel så är risken för vederbörlig utskällning av främlingar stor. Och Övergårds har en kennel med ett 30-tal fina jakthundar – drever, stövare och tax – som alla är nyfikna jyckar, pigga på kontakt. Sedan några år har Övergårds kenneln i Halsäng – Kinnarps glesbygd – efter att tidigare under ett tiotal år varit bosatta i tätorten.

Drevertiken Tanja visar stolt upp några av sina åtta små telningar.

Kenneln driver Thorbjörn Övergård som hobby, han arbetar annars inne i Falköping. Han har arbetat med hundar länge, ända sedan tonåren hemma i Norge. Han har bott i Sverige åtskilliga år och sin fritidssyssla har han tagit med sig.

Det är jakthundar som Övergårds – Thorbjörn och fru Vivan – föder upp. Givetvis finns ett jaktintresse i botten men först och främst är detlusten att arbeta med jakthundar, se hur de beter sig och uppföljning av arvsanlagen som är drivkraften.

Mycket tid går åt att träna hundarna för sina uppgifter och för detta ändamål har Thorbjörn Övergård stora marker att tillgå. Han har t.ex. ett hägn på 15 tunnland med harar, där han tränar valparna.

Drevern–populärast

Populäraste jakthundsrasen är drevern – den ligger femma på hundarnas tio-i-topp-lista i Sverige. Det är också en trivsam kompis, drevern. Den är öppen, självständig och företagsam. Drevern tål som regel en hel del dressyr och har alltså de flesta egenskaper som en god jakthund bör ha. Men även bland dreverhundar finns givetvis individer som har mindre väl utpräglade anlag för sitt speciella jobb.

Duktiga "Pricka"

Drevern är också populärast hos Övergårds, som har fina avelsdjur. Pricka, avelstik och stammoder till många dreverchampions från Övergårds, är nu på sitt 11:e år. Hon har lyckats med bedriften att föda fyra champions i en och samma kull. Det finns bara en drevertik till i Sverige som är högre meriterad. Men Thorbjörn Övergård tänker ställa ut fler av Prickas ätteläggar och chans finns att Pricka blir topprankad innan det är dags för "pensionering".

Dreverns narkomst är omtvistad. Den har importerats från Tyskland och rasen benämndes först Dachsbracke. Enligt vissa hundkännare skulle drevern från begynnelsen vara en korsning mellan tax och westfalisk stövare. Hur det är med den saken tvista de lärde och har väl idag ingen praktisk betydelse. Hunden är populär för sina förträffliga egenskapers skull, uppfödare har förbättrat den svenska drevern exteriört och ingen hundras är bättre dokumenterad. Avelskartoteket över drevern är det bästa som finns f.n. över en hundras i Sverige.

Taxar, stövare

En bra jakthund har kännetecken som ett bra temperament, den är öppen, livlig, lättillgänglig och självständig. Den bör visa lust och intresse för allt. Dessa egenskaper är dock inte knutna helt och hållet till en enda hundras utan snarare till olika individer inom raserna. Övergårds har ju taxar – strävhåriga – och Hamiltonstövare också. Även bland dem finns individer med goda jaktanlag.

Att ha ett 30-tal hundar som fritidsverksamhet är ingen sinekur. Antalet hundar kan variera eftersom man säljer hundar och valpar, men i stort sett är det många djur att pyssla och måna om. Det är inte bara utfodring som måste ske, hundar kräver en mycket noggrann skötsel.

Dessutom skall avelskombinationers resultat kollas och alla iakttagelser bokföras. Hundar skall tränas, visas på utställningar och ställas upp för jaktprov. Det sistnämnda är av avgörande betydelse för hunduppfödaren – här avgörs om han lyckats i sin bedömning och kommit fram till den rätta kombinationen.

Och Övergårds har träffat s.a.s. mitt i prick flera gånger. Pricka, Zacko och Tina t.ex. är riktiga "kändisar" i drever-världen.

U.N.

Fru Vivan Övergård, Halsäng, med en av kennelns dubbelchampions – drevern Zacko.

FAMILJEPROMENADER

Söndagen den 12 oktober

KINNARP

Start vid sparbankens kontor kl. 10–13.
Medarrangör: Kinnarps IF.

Priser:

Stor fritidsväska till tipsvinnaren på varje startplats
1 cykel, 25 fritidsväskor och 30 portföljer
utlottas bland samtliga startande i promenaderna.

All jakt

samt lössläppande av hundar är förbjuden å Hudene Lillegården 1: 4.

Jakträttsinnehavaren

Polisronden

40-tal fönster krossade

Ett 40-tal fönster, tio gånger tio cm, har krossats på ett uthus i Slutarp. Skadegörelsen har förövats någon gång under tiden första till åttonde oktober, och uppskattas till c:a 200 kr. 14/10-75.

(del av annons)

Ökat öppethållande

KINNARPSKONTORET

Måndag – fredag 10–14 samt 15–18

MEDDELANDE

Inom Falköpings kommun pågår arbeten för kartläggningsändamål (företrädesvis inom och omkring ÅSARP och SLUTARP–KINNARP) varvid mätningspersonal kommer att utföra markerings-, signalerings och mätningsarbeten.
Närmare upplysningar kan fås genom Rolf Larson eller Erling Andersson, tel. 0515/131 20.

Falköpings kommuns fastighetskontor.

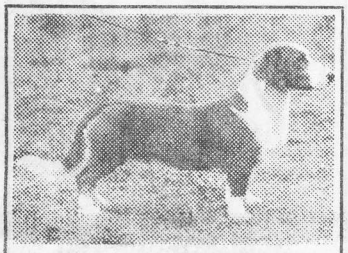

Halsängens ZACKO
Norsk och svensk uställningschampion.
Svensk jaktchampion.
Vi erbjuder:
Drever, strävh. taxvalpar samt unghundar.

HALSÄNGENS KENNEL

Tel. 0515/460 59.

KUNGÖRELSE-DELGIVNING

SÖKS FÖR DELGIVNING
Delägare i samfälligheten Kinneved s:3 (vägar) i Kinneved, Falköpings kommun, Skaraborgs län.

HANDLING
Kallelse till sammanträde den 12 november 1975 kl. 10.00 hos AB Kinnarps Kontorsmöbler, Kinnarp. Sammanträdet avser bl överföring av vägmark samfälld för Kinneveds enskifteslag till angränsande fastigheter i Kinnarps samhälle.

PLATS DÄR HANDLINGEN HÅLLS TILLGÄNGLIG
Fastighetsbildningsmyndighetens kontor, Trädgårdsgatan 41 (Polishuset), 521 00 FALKÖPING, under tiden 15 oktober – 7 november 1975.

Fastighetsbildningsmyndigheten
Falköpings lantmäteridistrikt.

Pensionärer i Frökind

erhåller fotvård å Frökindsgården den 15 och 16 oktober.

Var vänlig tag kontakt med 116 49 för tidsbeställning.

Gudstjänst för stora och små

i Kinneveds kyrka sönd. den 12 okt. kl. 14.00 kh Hagnerud, ungdomssekr. G. Götlind, juniorer med ledare medverkar. Efter gudstjänsten kyrkkaffe i Lokal Frökind. Alla välkomna.

Kyrkans Ungdom i Kinneveds pastorat.

Falköpings Juniorserie

Kinnarp–Kättilstorp 16–1
(Slutställning)

Rapid	16	12	2	2	66–21	26
Tomten	16	11	2	3	46–19	24
Kinnarp	16	11	1	4	99–42	23
Mullsjö	16	10	2	4	58–20	22
Furusjö	16	6	1	9	37–77	13
Valtorp	16	5	2	9	31–56	12
Stenstorp	16	5	2	9	32–65	12
Kättilstorp	16	4	0	12	29–73	8
Ekedalen	16	2	0	14	15–62	4

Varor för 3.000 stals i Kinnarp

14/10-75.

Värden för mellan 2.000 och 3.000 kr stals vid ett inbrott i en bilfirma i Kinnarp under veckoslutet. Bland det som nu saknas märks 170 paket cigarretter, 17 cigarrettändare, en mängd chokladvaror, två radioapparater av märket "Blaupunkt", en kassettbandspelare samt en växelkassa på 280 kr och slutligen en lotterikassa som innehöll 95 kr.

Inbrottet upptäcktes på söndagen då det också anmäldes för polisen. Gärningsmännen – de är fortfarande okända – har tagit sig in genom att först bryta upp ett fönster som leder in till ett utrymme som var låst varför en dörr måste forceras. Därefter var det fritt fram till firmans övriga lokaliteter.

TREVLIG VILLA I SLUTARP

m vackert läge på stor hörntomt, byggd i 2-plan m hel kä. våning, inr. en boyta av ca 150 kvm i välhållet och trivsamt skick. Dubbla garage, Tillträde eft. överenskommelse.

Kinnarps NBV

några platser finns kvar till våra kurser i

Lek med lappar
Pinnspets
Sy din gen folkdräkt

Anmälan till tel. 331 72 eller 333 00.