Julens och nyårshelgens gudstjänster i Kinneved

4/1 -77.

Julen och nyårshelgen i Kinneveds pastorat bjöd på många och välbesökta gudstjänster. På Frökindsgården samlades man till julbön på julafton. Majbritt, Anneli och Jan-Erik Johansson sjöng flera julsånger och predikan hölls av kh Hagnerud.

Julnattens midnattsmässor i Vårkumla och Börstig samlade fullsatta kyrkor. I Vårkumla medverkade flickkören under Margareta Thors ledning med flera julsånger bl.a. "O Jesulein süss" av J S Bach. Kh Hagnerud predikade, läste julevangeliet och utförde altartjänst.

Även i Börstig sjöng kören under kantor Ewy Hanssons ledning flera julhymner. Julens budskap förmedlades här av kh Bertil Edvardsson, som även predikade vid den välbesökta julottan i Brismene kyrka. Även här medverkade kören under Ewy Hanssons ledning.

I Kinneveds kyrka hölls på julmorgonens högmässa. Kh Hagnerud predikade och utförde altartjänst Kinneveds kyrkokör sjöng under kantor Margareta Thors ledning gammalkyrkligt introitus, "Stilla natt" av Gruber och "Det är en ros utsprungen" av M Praetorius, Kyrkan var mer än fullsatt.

Goda kollekter inflöt till Flämslätt. Annandagens högmässa i Vårkumla förrättades av Bertil Edvardsson.

Nyårsdagen hölls högmässor i Kinneveds och Börstigs kyrkor. I Kinneved medverkade flickkören. I Börstig erinrades om de under år 1976 i församlingen hädangångna varivd bibelord lästes och kyrkvärdarna tände ett ljus för var och en bortgångne.

Förutom böndagsplakatet föredrogs folkmängdsstatistiken. Båda gustjänsterna förrättades av kg Hagnerud.

Sönd. e Nyår hölls högmässa i Vårkumla kyrka där kh Hagnerud predikade om "Dopet".

Trettondedagen hålls gudstjänster i pastoratets samtliga kyrkor. Vid högmässan i Vårkumla medverkar flickkören och vid den traditonella ljusgudstjänsten i Kinnevad sjunger kyrkokören, kg Hagnerud predikar. I Brismene hålles högmässa och i Börstig familjegudstjänst i samband med söndagsskolans julsfest i prästgården. Båda gudstjänsterna förrättas av Sten Erik Svensson, Floby. I samtliga kyrkor uppbäres missionsoffer.

Helgens gudstjänster avslutas med Kyrkans Barntimmars julfest i Lokal Frökind 1 Sönd. e. Trettondedagen. Vid familjegudstjänsten medverkar förutom barnen kyrkoassistent Göran Carlsson, som predikar och kh Hagnerud.

Församlingsdelegerade valde ny ordförande

De nyvalda församlingsdelegerade inom Kinneveds pastorat höll sitt första sammanträde den 29 dec. i Lokal Frökind, där till ny ordf. efter Sven Andersson, som avböjt återval, valdes Karl-Gustav Gustavsson, Vårkumla. Till sekr. omvaldes Erik Gustavsson, likaså v. ordf. Carl-Arne Adamsson.

Till pastoratskyrkorådets ledamöter för mandatperioden valdes kyrkoherde Hagnerud, Lennart Persson, Carl-Arne Adamsson, Valter Oskarsson, Nils Neuman, Bengt Andersson, Göran Vingren, Bertil Broberg och Olof Vestermark.

Till ordf. i pastoratskyrkorådet valders Carl-Arne Adamsson och till v. ordf. kyrkoherde Hagnerud.

Till ledamöter i Falköpings kontrakts ungdomsstyrelse valdes kyrkoherde Hagnerud och Majbritt Johansson med Göran Andersson och Brita Vilgotsson som ersättare. Till ombud för församlings- o. pastoratsförbundet och för pastoratets löneboställen valdes Carl-Arne Adamsson. Till revisorer för 1977 valdes Erik Gustavsson, Slutarp, Allan Johansson, Börstig. Filip Vingren, Brismene.

Den nyvalde ordf. avslutade sammanträdet med en önskan om gott samarbete och ett gott nytt år.

85 år

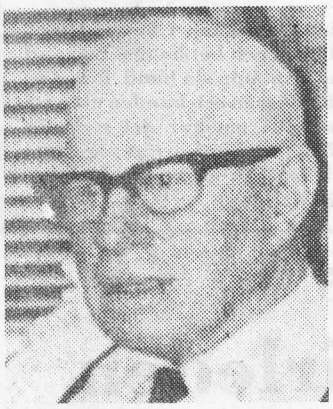

85 år fyller den 7 jan. f lantbrukaren Valdemar Johansson, Kinnarp. Född i Luttra flyttade han tillsammans med föräldrarna 1901 till Siggagården i Slutarp, där han sedan var bosatt och verksam fram till mitten på 60-talet, då han sålde gården och flyttade till Kinnarp. Hästuppfödning var ett av hans många intressen och många ston har gått ut från Siggagården, vilken på grund av sitt läge var särskilt gynnsam för denna verksamhet. Valdemar Johansson har varit hingsthållare under mer än ett halvsekel och var på 40-talet föreståndare för en av de största ardennerhingststationer, inalles tre st. som tillhörde Kinneveds m.fl. socknars Hingstförening samt hade en egen hingst, vilka tillsammans betäckte närmare 400 ston under ett år.

Han har varit föreningens sekreterare sedan 1939 och ordförande och kassör sedan 1954. Då krisen på hästmarknaden gjorde sig märkbar trodde man ej att föreningen hade möjlighet att överleva, men genom statens och hushållningssällskapets bidrag till hingsthållningen har den kunnat göra det.

Valdemar Johansson har varit mycket anlitad som domare vid körningstävlingar. Han har i många år varit föreståndare för Kinnevds Lantmannaförening, ordför. i CP, CUF, RLF och Kinneveds Skytteförening, där han bl.a. erövrat Riksmedaljen med diplom, Skaraborgs Skytteförbunds stora förtjänstmedalj i guld. Vid Riksskyttetävlingen i Stockholm 1919 vann han 600-m skjutningen med 57 av 60 möjliga poäng. Han har varit föreningsmästare i 20 år. Han är hedersledamot i flera föreningar. Valdemar Johansson har dessutom tillhört Hemvärnet sedan 1940 och är fortfarande med som veteran. Han har bl.a. tilldelats Petri-medaljen.

Pensionärsfest i Kinnarp

Frökinds GDV anordnar en fest för pensionärerna i Frökinds f.d. kommun på fredag eftermiddag i samlingssalen i Kinnarp. Programmet upptar bl.a. besök av Snövit med dvärgar och Lars Wahlberg medverkar med trumpetspel. 4/1-77.

SLUTARP

En plats finnes på VÄVKURS, 60 tim. Start 10 januari.

Anm. och förfrågan till Eris Kölby, tel. 361 65 el. avd.exp., tel. 162 50.

Medborgarskolan
S. Skaraborg

Kinnarp-Slutarp

Motionsgymnastiken för damer och herrar börjar måndagen den 10 jan. kl. 19.30 i Centralskolan, Kinnarp.

Alla välkomna!

Motionsklubben

FRÖKIND

8/1 -77.

Barnfest i Kinnarp-Slutarp

SIF:s damklubb anordnar barnfest idag, lördag, i Lokal Frökind.

Pensionärsfest

Vi inbjuder pensionärerna i Frökinds gamla kommun till en trivsam eftermiddag fredag 7 jan. kl. 13.30 i Samlingssalen på Frökindsgården, Kinnarp.

Program av Snövit med dvärgar samt Lars Wahlberg på trumpet.

Gratislotterier. Kaffeservering.

Välkomna!

Frökinds GDV

Barnfest

i dag kl. 15.00

i Lokal Frökind

Lekar, dans kring granen m.m.

Tomten kommer. Saft o. kaffeservering.

Alla hjärtligt välkomna!

8/1-77.

SIF:s damklubb

8/1-77.

Kinnarps IOGT-NTO hade häromkvällen julagille i lokalen, varvid kommitterade för kvällen Gunvor och Inge Eckerlid samt Lennart Sandberg såg till så att 20-talet medlemmar undfägnades med smör, bröd ost, korv och risgrynsgröt samt kaffe. Bengt Fransson från Åsarp berättade om gamla julseder, det blev så småningom lekar och allsång. Och så kom tomten med julklappar och en giktbruten tomte fick höra hur ordförande Sven i Lofsgården läste dikten "Gekta"

Ungdomar i Kinneveds pastorat!

Du som är född 1963 och tidigare är välkommen till Kyrkans Ungdom som startar vårterm. i Lokal Frökind månd. 17 jan. kl. 19.15.

Silfverstrands Herrfrisering, Kinnarp

Öppnas åter torsdagen den 20/1 efter en tids sjukdom.
Öppettider: måndag 13–18, tisdag 13–18, onsdagar stängt, torsdag 13–18, fredag 13–18, lördagar stängt.
Telefon 334 55.

Information till EL-konsumenter på Falbygden

Följande el-föreningar har fr.o.m. 1/1 – 77 genom fusion sammanslagits till

Falbygdens Elförening

Ekonomisk Förening

N. Åsarps Elförening
Slutarps Elförening
Grolanda Elförening
Åsle Elförening
Torbjörntorps Elförening
Vartofta Elförening
Kättilstorps Elförening
Gökhems Elförening
Vilske-Kleva Elförening
Marka Elförening

Sammanslagningen innebär ett ytterligare steg i det samarbete som påbörjades 1968, då ovan nämnda el-föreningar fick gemensamt tillstånd för eldistribution inom området (områdeskoncession).

Huvudkontoret är beläget i Åsarp, dit Ni kan vända Er med eventuella förfrågningar, tel. 0515/500 85.

Våra medlemmar hänvisas i övrigt till den informationsskrift som nyligen utsänts.

VI HÄLSAR ER VÄLKOMNA I DEN NYA FÖRENINGEN OCH HOPPAS PÅ ETT GOTT SAMARBETE.

STYRELSEN

R 16 TS blå drag 1.400 mil	-76	**R 12 Combi** gul 1.100 mil	-76	**R 5 TL** blå 3.900 mil	-73	**Opel Kadett** vit 10.000 mil	-68	**AB BIL & Motor** SLUTARP Tel. 0515/333 30	
R 16 TS blå 3.800 mil	-73	**R 12 TS** orange 550 mil	-76	**R 4** gul 2.200 mil	-75	**Volvo 142 DL** röd drag 4.400 mil	-74		
R 16 TL vit 4.800 mil	-73	**R 12 TS** lila 4.400 mil	-75	**R 4** röd 6.600 mil	-73	**Volvo 145** beige 8.300 mil	-69	Aukt. återförsäljare för Renault.	
R 16 TL blå 8.300 mil	-72	**R 5 TL** grön 1.700 mil	-76	**R 4** blå 10.000 mil	-67	**SAAB 99** blå drag 9.500 mil	-69		
R 16 grön 7.600 mil	-70	**R 5 TL** gul 4.200 mil	-74	**Opel Rekord 1900** vit 9.500 mil	-74	**BMW 2002** grå 11.500 mil	-68		

Om Landahls "anfäktelser" – spökhistoria på 1800-talet

8/1-77.

Om "Landahls anfäktelser", som på sin tid mycket lät tala om sig, skriver här fil. dr Gunnar Linde, Skövde.

Landahl var student i Uppsala på 1820-talet och blev känd och omtalad för att det spökade på hans rum, den enkla studentlyan på Dragarbrunnsgatan, Uppsala. Gunnar Linde har undersökt vilken medlem av den kända västgötska prästsläkten Landahl det kunde vara och kommit till att det rör sig om en Lars Landahl, född i Gullered 1975 och 1867 slutande sina dagar som folkskollärare i Kinneved, sedan han flera gånger misslyckats att bli präst.

Om Landahl och hans "anfäktelser" har bl.a. Skövdeläkaren Per Adolf Edgren berättat i sin dagbok "Resan genom lifvet", som för övrigt i höst av Karlstedts bokhandel i Skövde utgivits i en av dr Linde redigerad och återgiven utgåva.

I sin dagbok "Resan genom lifvet" berättar Skövdeläkaren Per Adolf Edgren åtskilligt från sin studenttid i Uppsala på 1820-talet. Bl.a. får man veta, att han lärde känna "en viss Landahl av ett mörkt utseende och dyster blick samt mystiskt väsende". Denne Landahl åtnjöt inte något gott anseende bland kamraterna i Västgöta nation. Han studerade teologi och ville bli präst men lyckades aldrig ta någon examen. Som bostad hade han ett mörkt kyffe hos en smed vid Dragarbrunnsgatan, och en dag spred sig ett rykte i Uppsala, att det spökade hemma hos denne mystiske Landahl. Edgren var inte själv närvarande, medan det spökade, men han "såg den oreda spökeriet lämnat efter sig".

Den lilla notisen väcker nyfikenhet. Man vill gärna veta, vilken medlem av den västgötska prästsläkten Landahl det är fråga om och gärna också en del detaljer om spökets framfart i kyffet vid Dragarbrunnsgatan i Uppsala, och ett och annat tycks gå att utröna.

Edgren nämner tre närvarande vittnen till händelserna, Liedbeck, Lundqvist och Nicander, den senare den kände skalden Karl August Nicander, de båda övriga okända. Han tillägger om Landahl, att "mannen syntes för många ögon väl förtjäna att stå i samband med de onda makterna".

En granskning av matrikeln över studerande av Västgöta nation i Uppsala på 1820-talet leder misstankarna till studenten Lars göta nation vid namn Landahl. Mindre betyder det kanske, att Nicander kallar smeden och hyresvärden vid Dragarbrunnsgatan för Boström, medan Edgren uppger, att han hette Adlöf. Här kan minnesfel föreligga. Att adressen var Dragarbrunnsgatan är både överens om.

Den 14 oktober 1823 meddelade Landahl några kamrater, att han skulle lämna Uppsala och att det alltid spökade hos honom, när han skulle lämna en bostad, där han vistats en längre tid. Sannolikt skulle det också hända något endera natten.

Landahl delade rum med två kring i rummet, och dessutom knackade det på dörren. På vännernas fråga, vad detta månde betyda, svarade Landahl, att de förmodligen skulle få se dörren öppnas och se hans koffert vandra in i rummet för att ta emot hans oroligt vandrande tillhörigheter inför den förestående avresan. Så hade skett tidigare, när han skulle flytta. Detta ville vännerna emellertid ingalunda bevittna utan uppmanade Landahl strängt att tända ljus. Efter någon tvekan lovade Landahl att göra så. Det vandrande elddonet gick inte att fånga in, utan han fick leta fram ett annat "eldstål". Två ljus tändes och placerades mellan de båda sängarna.

Klockan var omkring tolv. Det blev tyst en stund, men snart började åter några småsaker att röra på sig, flintan flög mot väggen, korken for ur Landahls bläckhorn och smällde också i väggen, likaså hans sigill. Stolen med kläderna reste sig och fortsatte sin vandring, tills den stötte mot en annan stol, och båda välte omkull. Möllers kyrkohistoria, som tagits upp från golvet, blev orolig igen och vandrade omkring. Bordet, som ljusen ställts på, hotade att välta av sig sin börda. I sista stund hann -q- gripa tag i de brinnande ljusen och avvärja en eldsvåda, innan bordet välte.

Bordet restes på fötter igen och elddon, flöjt, rakdon, sigill med mera. Landahl var själv inte hemma, och förutom -q-, -t- och -e- fanns ingen i rummet.

De gick ut för att äta middag men mötte en nationskamrat -ö-, som ovillkorligen ville bevittna händelserna i Landahls rum, varför man återvände och fick se den ena persedeln efter den andra vandra in i kofferten, sist, omkring klockan tre, en bok, som legat i ett hörn.

Som vittnen till väntade tilldragelser följande natt kallades -ö- och en annan landsman, av Nicander benämnd D-. Sedan ljuset släckts en kvart i elva återupptog bordet sin vandring. Två papperssaxar på bordet gjorde språng upp i luften, och Landahls nyckelknippa sågs flyga genom rummet. D- öppnade munnen för att uttala en besvärjelse men hann inte ta till orda, förrän en toffel flög upp från golvet och slog honom för munnen. Han lät sig inte avskräckas utan utropade: "I den treenige Gudens, Fadrens, Sonens och den Helige Andes namn frågar jag dig i vad ändamål detta sker." Följden blev endast, att bordet kastades omkull och drog en stol med sig i fallet.

Man tände ljus, reste bordet och lade Nya Testamentet på det. Bordet höll sig då lugnt men de övriga tingen på skivan vandrade oroliga omkring till fram mot tolvtiden, då allt blev tyst och lugnt.

Nicander nämner vidare, att Landahl kort därefter lämnade Uppsala, men ängslan för de fasansfulla makter, som förföljde honom, lämnade honom aldrig, och hans hälsa blev undergrävd. Sin olycka förklarade han på olika sätt. Än trodde han, att en viss hantverkare på sin dödsbädd uttalat en förbannelse över honom, än att han någon gång begått ett svårt brott, som hans måste straffas för. – "Så berättar ryktet. Vad i övrigt anförts är sanning", slutar Nicander sin berättelse.

Att detta skulle vara sanning, vill man inte tro, men hur kan den heder värde skalden Karl August Nicander så gå i borgen för sanningshalten, biträdd till och med av hedersmannen, prosten Sundblad och ingalunda betvivlad av doktor Per Adolf Edgren?

Sundblad säger, att "Landahls anfäktelser" på sin tid väckte uppseende över hela vårt land, vilket ingalunda förvånar, och han vill inte tro, att det rör sig om

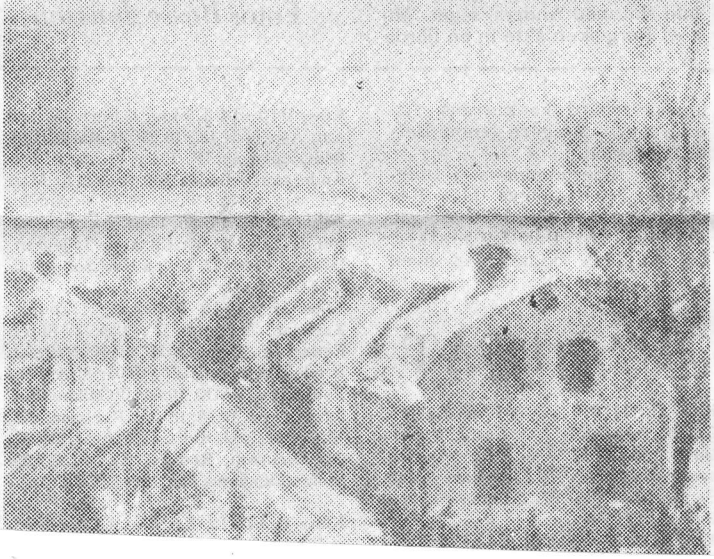

forts.

forts.

forts.

Landahl, född i Tistered, Gullereds socken i Älvsborgs län 1975 och son till dåvarande komministern i Hössna pastorat, sedermera kyrkoherden i Bredared Johannes Landahl. Lars Landahl blev student i Uppsala 1816 men måste efter tre terminer lämna universitetet på grund av sin fattigdom. Vårterminen 1822 återkom han och avlade erforderliga prov för examen, men hans kunskaper befanns ändå för klena, och domkapitlet avslog hans ansökan om prästvigning. Han anställdes som predikobiträde åt kyrkoherden i Blidsberg. Inte mindre än sex gånger avslog domkapitlet hans förnyade ansökningar om prästvigning, varför han så småningom, i femtioårs åldern, studerade till folkskollärare och sedan till skolstyrelsens missbelåtenhet verkade som folkskollärare på Torsö och senare i Kinneved, där han avled år 1867.

Edgrens uppgift om spökerierna vid Dragarbrunnsgatan är inte daterad men bör hänföras till händelser från året 1823, då Lars Landahl ännu kan ha vistats i Uppsala. Edgren var som sagt inte själv vittne till spökets framfart men nämner bland åsyna vittnen skalden Karl August Nicander, och det visar sig, att Nicander lämnat en utförlig skildring av vad som tilldragit sig hemma hos studenten Landahl.

En annan skribent, som efterlämnat anteckningar om västgöten Landahl, likaså utan att nämna något förnamn, är den förnämlige författaren Johannes Sundblad, som skrivit så många böcker om Västergötland och västgötar i gången tid. Hos Sundblad möter man emellertid en uppgift, som inte stämmer in på vad man vet om Lars Landahl. Om denne heter det hos Sundblad: "Han lefde dock icke länge." – Det är ovisst, vad Sundblad menar med en lång levnad, men Lars Landahl blev hela 70 år gammal. Möjligen är Sundblad felunderrättad. I varje fall är det svårt att finna någon annan studerande av Västgöta nation på 1820-talet än Lars Landahl, som kan ha varit utsatt för spökets hemsökelser.

Inte heller Nicander upplyser om Landahls förnamn, han talar bara om en studerande av Väst-

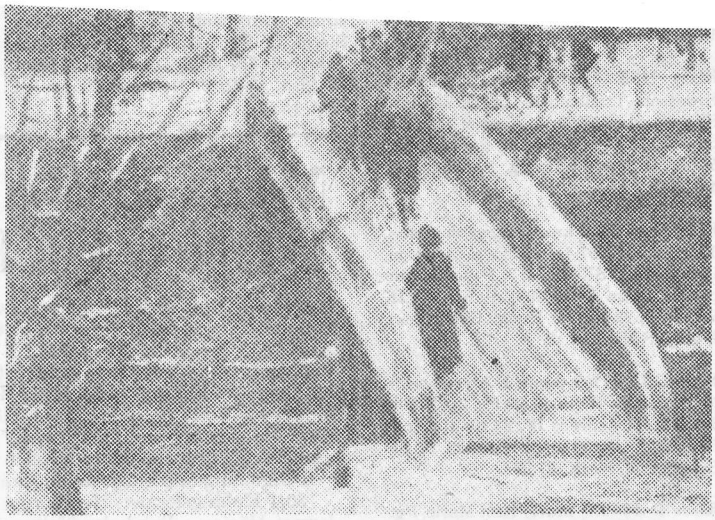

En Uppsala-miljö: Slottsgränd sedd från en utsiktspunkt på Östra Ågatan med Fyrisån och Västgötaspången i förgrunden och Slottsbacken med Gunillaklockan i fonden. Oljemålning 1883 av G. Arsenius.

kamrater, namngivna endast med bokstäverna -q- och -t-, av vilka -q- delade säng med Landahl, medan -t- disponerade en soffa vid väggen mitt emot. En kvart i elva släckte Landahl ljuset, och kamraterna hade då somnat. Redan efter två minuter ramlade från kakelugnsnischen Landahls elddon och allehanda andra småting, omöjliga att urskilja i mörkret. Elddonet vandrade omkring på golvet, hoppade upp i Landahls säng och rullade omkring på täcket. "Hu, nu är det här", ropade Landahl och drog täcket över huvudet, men -q- sparkade ned det på golvet. Det blev tyst i rummet en stund, men snart hördes ett hårt slag mot dörren. Landahl och -q-, som nu vaknat, upptäckte Möllers kyrkohistoria liggande på golvet efter att ha dunsat mot dörren. Ett skrapande ljud hördes. Det var en stol med Landahls kläder på, som vaggande förflyttade sig över golvet. Vännen -q- började bli ängslig, ville välta omkull stolen för att hejda den, då den välte av sig själv. Därvid hoppade elddonet och en del andra föremål upp mot sängen, och -q- drog täcket över sig. Nu vakande också -t- i sin soffa och undrade, vad Landahl och -q- hade för sig.

Snart fick också -t- bevittna, hur "mobilierna" vandrade om-

de nedfallna sakerna lades tillbaka, men ljusen vågade vännerna inte ställa på bordet igen. Landahl och -q- satt på sin gemensamma säng med varsitt tänt ljus i handen, bordet gick på nytt över ända och reste sig på nytt.

Nu fick man se en av Landahls galoscher närma sig sin ägares säng och resa sig upp mot spottkoppen, och i en karaffin började vattnet skvalpa. Landahls sigill, som lagt sig till ro i -q:s- piphuvud, hoppade ned på golvet. Bordet närmade sig sängen och visade skrämmande tecken att vilja lägga sig över Landahl, då -q-, som nu satt i -t:s- soffa, skyndade fram under utropet: "**Jag** skyddar Landahl". Bordet lugnade sig då, vände sig från Landahl och stod sedan stilla. Landahl reste sig, tog fram Nya Testamentet och lade det på bordet, och sedan hände inte mer den natten.

Förljande dag, den 15 oktober, sökte -q- och -t- upp en kamrat, i Nicanders skildring kallad -e-, och berättade om nattens tilldragelser. Denne -e- följde dem hem till Dragarbrunnsgatan, och här hade nya sällsamma händelser redan tagit sin början. Dörren hade öppnats, Landahls koffert hade kommit in och lyft på locket, och in flög pennkniv, ljusstake,

forts.

s.k. hallucinationer, eftersom flera personer samtidigt bevittnade händelserna. Han åberopar medlemmar av universitetets konsistorium, som menat, att man rent av förnekade giltigheten av juridiskt bindande bevisning, om man i detta fall drog två samstämmiga vittnens utsago i tvivelsmål.

Ännu mer än tjugo år efteråt var spökerierna i Landahls rum vid Dragarbrunnsgatan ett vanligt samtalsämne i Uppsala, uppger Sundblad.

GUNNAR LINDE

KINNARPS IF UNGDOMSSEKT.

Alla fotbollsintresserade pojkar och flickor träffas på Kinnemo tisd. den 11/1 kl. 17.30.

Kinneved-Brismene C, CKF och CUF

håller **årsmöte** på Kinnarps Pensionat fredagen den 28.1 (OBS dagen) 1977 kl. 19.30. Program: förhandlingar, kommunal information av Carl-Erik Gabrielsson. Kaffeservering. Bingo.

Välkomna!

Trettondedagens ljusgudstjänst i Kinneved

Traditionsenligt hölls på Trettondedagens afton ljusgudstjänst i Kinneveds kyrka. Gudstjänsten inleddes med att kyrkokören under Margareta Thors ledning sjöng "Se vilken syn så underbar" av J S Bach. Efter textläsning och bön sjöngs sv. psalmen 67 alternatim. Under ps. 69 samlades offret till Sv. kyrkans mission in sammanlagt 3.290 kr (300 kr mer än i fjol) Kh Hagnerud predikade och efter avslutande altartjänst sjöng kör och församling "Dagen är kommen" av J F Wade.

Som postludium utförde rektor Bengt Kjellström "Pastoral" av J S Bach.

11/1-77.

TALANGER!

Kan Du sjunga, spela, imitera, trolla m.m. är Du välkommen att deltaga i talangtävlan, vilken hålles i lokal Frökind, Slutarp, söndagen den 23 jan. 1977 kl. 14.00.

Anmälan till kretsordf. Carl-Herman Josefsson, Dyckertsgatan 8, 522 00 Tidaholm, tel. 0502/117 01, senast den 13 jan. 1977.

Välkommen med anmälan!

Falköping-Tidaholms IOGT-NTO-krets
Skaraborgs IOGT-NTO-distrikt

GARN REA

Restgarner

och andra

handstickningsgarner

i finfina kvalitéer till verkligt goda priser

KINNARPS MANUFAKTUR

Tel. 331 34

Snövitfinal hos Frökinds äldre

11/1-77.

–Det roligaste är att besöka de gamla, sa Snövit och hjälpte till att servera på Frökindsgården.

Snövit, Madelene Bohlin, och hennes dvärgar gjorde på fredagen sitt sista framträdande för denna säsong genom ett besök hos de äldre på Frökindsgården. Sammanlagt har de söta flickorna gjort ett 10-tal framträdanden och glatt publik i alla åldrar på olika platser. På fredagen deltog inte Femklövernp.g.aflerabortovaron under jullovet men Snövit med följe biträdda av trumpetaren Lars Wahlberg, svarade ändå för ett fint och stämningsfullt program.

–Allt har varit jätteroligt sammanfattade en glad Snövit efter framträdandet. Särskilt roligt har det varit att sjunga för de gamla. De uppskattar alltid det vi gör.

Det samma tyckte duktige Lars Wahlberg som trakterat trumpet för tredje säsongen i rad och fått en viss rutin.

–Det bästa är att spela för pensionärerna. De lyssnar och tycker om det man spelar.

Zelof Larsson, arrangemangets allt i allo, tyckte så här efter 20 års erfarenhet av Snövit:

–Intresset för det här har ökat. Allt fler vill boka oss och det visar att Snövit har en uppgift att fylla. Det är bara synd att inte arrangemang av den här typen sprids över hela året, i synnerhet hos de äldre.

Julen dansades ut i Lokal Frökind på lördagen. Alla intresserade unga var inbjudna av Slutarps IF:s damklubb. Håkan Silvander ackompanjerade på dragspel till de olika jullekarna och efter servering av saft, bullar m.m. kom tomten på besök. Alla barn fick var sin godispåse.

Glimtar från Frökind

Go morgon!

Julen håller som bäst på att dansas ut i alla stugor. I helgen har jag varit tomte två dagar i rad. Jag säger inte var någonstans eftersom det finns de som inte vet vem tomten var. Behöver ni nån tomte så bara ring! Jag har tränat in hur en tomte går och kan i stort sett alla de fraser som en tomte skall säga. Det är roligt att vara tomte och se barnens reaktioner. En del vet inte om de skall tro på tomten eller inte – men riktigt säkra på att det inte är en riktig tomte det är de inte. De håller en viss distans till honom.

★

Det finns andra som håller distans till mej. Utgivaren av telefonkatalogen (Falköpingsdelen) har petat undan Johansson i år. Jag inköpte nyinkommen upplaga hos Bengt i affärn och började studera Kinnarpsavsnittet. Jag fann att Johansson Bo inte var med. Jag läste en gång till. Nej, dom hade glömt mej. Anledningen är tydligen den att Bror i kvarna skaffat sig två telefonnummer och så blev det fel i korrekturet. Bror och jag har varit närmaste grannar i telefonkatalogen sen jag flyttade hitut.

Jaså, du har skaffat dej hemligt telefonnummer. Det säger mina elaka vänner ironiskt.

–Summa kommer di i håg, summa glömmer di.

Erinrar mej just de orden som en gång en ortsförmedlare sa till oss på redaktionen. Det var nämligen så att han skrev om allt från sin ort. Han skrev om dem som fyllde år, han skrev om dem som gick bort. Men när ortsförmedlaren själv en dag firade en stor bemärkelsedag var det ingen som tänkte på det. Och skrivaren kunde ju inte gärna skriva något vackert om sig själv.

★

Jeans- och boots-folket har slagit till hos Johanssons. I långa rader har det kommit för att hälsa på hos hästtjejen på andra våning. Redan i höjd med Luttra har jag börjat förnimma tonerna från popens värld och ljudet har stigit allt starkare ju närmare Slutarp jag kommit. Popljuden från stereon har ackompanjerats av smattrande mopeder, som gått i skytteltrafik mellan Johanssons och Kiosken i Kinnarp. Chips är dagens rätt bland ungdom i tonåren. Var jag gått i huset har jag trampat på chips och mötts av stora boots – det var hemskt vad stora fötter barn har nu för tiden.

Jeans- och bootsfolket är nog annars ett snällt folk, gillar att ostörda få höra skiva på högsta volym, dricka cocacola, äta chips, köra-moped, prata och äta chips och gå till "Medis" när det är "riv i orkestern".

Kramgoa låtar är blå pyton.

Det skulle lillgrabben sagt. Det säger han när han får fisk.

★

Januari är en svår månad. Det blir ju så att man i december med jul och allt nästan lever över sina tillgångar. Januari blir eftertankens månad. Och utgifterna hopar sig. Häromdan kom elräkningen som skall betalas före den 19:e. Det tycker jag är ett oskick. Räkningar skall man betala när man har pengar. Och det har man inte den 19:e. Det har man den 27:e och 28:e varje månad. Sen är dom slut. Bengt i affärn ska ha sitt och Westermark på banken sitt.

Och själv behöver jag en ny rock.

–Pappa, jag ser hur folk tittar på dej. Du kan inte gå sån. Barnen har talat – tidigare har frun i huset sagt sitt. Det har hon sagt länge. En ny rock är ett måste.

– Så kan du väl köpa dej några byxor också. Det får man höra. Själv tycker jag att jag har tajta byxor, för när jag häromkvällen skulle berätta historien om hur en norrman gör när han knyter skon, sprack dom runt om. Det var ett par riktigt bra byxor, förresten.

★

Januari blir en svår månad. Med många utgifter. TV-bilden rullar, transistorradion går inte längre att ratta in rätt kanal på, glödlamporna slocknar en och en och till råga på allt exploderade ångstrykjärnet i går. Bilen börjar liksom frugan att bli till åren kommen och det behövs mer än startgas för att få igång den och katten har börjat käka tapeter. Ja, som ni förstår behöver jag extraknäcka som tomte för att få ihop till livets nödtorft.

Trots dessa bekymmer har jag i alla fall råd med att mata alla småfåglar. Dom får kämpa för att överleva. Några brödsmulor hjälper dom att klara sig. Tänk på det, men tänk också på att ge dom mat med jämna mellanrum. Intill vi ses nästa gång. Ha det så bra.

Jeans- och bootsfolket hälsar.

BÅSSE

FRÖKIND

Vi hälsar alla våra cirkeldeltagare, medlemmar och övriga intresserade välkomna till **Frökindsgårdens samlingssal** torsd. den 20 jan. kl. 19.30.

Den kände sångaren **Jonny Öst** medv.

Kaffeservering.

IOGT-NTO

NBV

TIO FÖRENINGAR BLEV EN!

4.800 på Falbygden får nu sin ström från en elförening

13/1-77.

Från och med årsskiftet är det Falbygdens Elförening som distribuerar elström till de 4.800 abonnenter som tidigare var anslutna till tio små elföreningar som genom fusioner gått upp till en – Falbygdens Elförening med huvudsäte i Åsarp. Bakgrunden till fusionen är att kommerskollegium 1968 skärpte sin attityd mot de mindre elföreningarna och förklarade att om koncession – tillstånd för eldistribution – skulle ges så var ett krav att man gick samman till en förening. Fusionerna genomfördes under 1975 och 76 och är nu helt avklarade. Därmed är de tio gamla småföreningarna, som servade från 1.000 abonnenter och ned till ett 80-tal, ett minne blott. Större delen av föreningarna bildades under 1920-talet. Störst av dessa var Åsarpsföreningen och minst föreningen i Marka som hade ett 80-tal abonnenter.

För de 4.800 abonnenterna innebär fusionen i princip inget frånsett att majoriteten från och med årsskiftet får sina elräkningar från centralt håll – huvudkontoret i Åsarp. Samma kWh-pris gäller för föreningens hela verksamhetsområde och priset per kWh höjdes i höstas till 13 öre och till tio öre för elvärmeabonnenter. kWh-priset för de abonnenter som är anslutna till Falköpings elverk ligger något öre lägre.

– o –

Under 1976 sålde Falbygdens Elförening 50 miljoner kWh till ett sammanlagt värde av 7,5 milj. kr. All kraft köper föreningen från Trollhätte Kraft AB.

– o –

Till verkställande direktör för Falbygdens Elförening har utsetts Rolf Ivarsson i Åsarp. Han ger här bakgrunden till fusionen:

– Kommerskollegium vägrade 1968 att förlänga koncessionen för de föreningar vars tillstånd då gick ut. Man förklarade att enda möjligheten att få förlängd koncession var att gå samman till en stor förening. 1968 beslöts vid ett möte i Kättilstorp att de tio elföreningarna skulle gå upp i Falbygdens Elförening. Därigenom lyckades vi året därpå få en koncession för 25 år, berättar Rolf Ivarsson.

Falbygdens Elförening sysselsätter 22 man varav fem är vid föreningens installationskontor som är förlagt till Kättilstorp.

– För att bibehålla den personliga kontakten med abonnenterna och för att minska resorna för de anställda har fyra lokalkontor bibehållits. Dessa ligger i Åsarp, Gökhem, Torbjörntorp och Vartofta – o –

I Falbygdens Elförenings nya styrelse finns en representant från var och en av de tio gamla föreningarna. Ordförande är Valter Ragnar från Trädet och vice ordförande är P.-E. Wallin från Karleby.

Falbygdens Elförenings verksamhetsområde sträcker sig i princip från Od i söder och upp till Gudhem i norr, från Kättilstorp i öster och till Ullene i väster. I själva Falköpings tätort och i Stenstorp svarar Falköpings elverk för eldistributionen medan Falbygdens Elförening, som namnet anger, servar abonnenterna på bygden runt Falköpings stad. Elföreningen har drygt 1.000 km luftledningar och nästan 500 transformatorstationer.

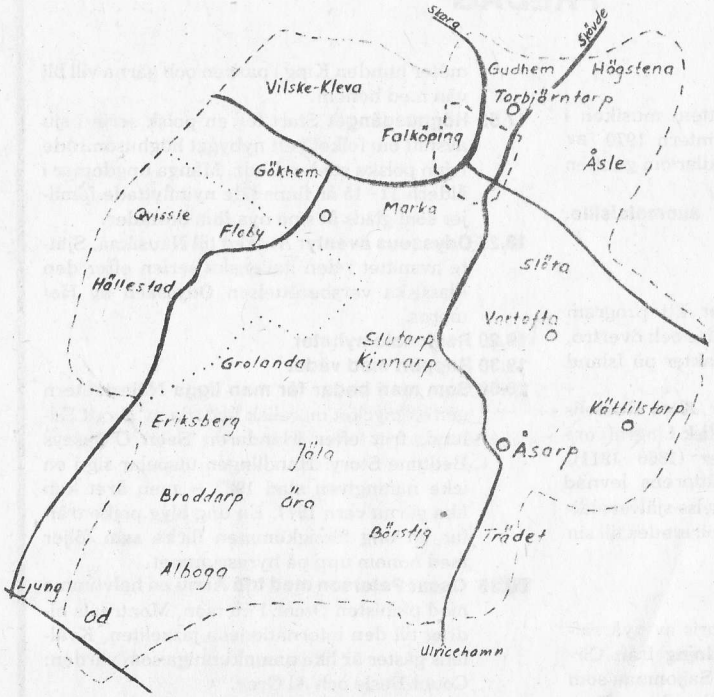

FALBYGDENS ELFÖRENING ek.för.
Gräns för områdeskoncession

Den yttre streckade linjen anger föreningens koncessionsområde frånsett området runt Falköpings tätort. De heldragna linjerna anger riksvägarna som sträcker sig genom koncessionsområdet. Det prickade området till vänster på kartan avser Qvissle-området som Falbygdens elförening också har koncession för.

Fotnot:
Fram till 1972 var det kommerskollegium som beviljade koncessioner. Från 1972 är det industriderpartementet som beviljar dylika tillstånd.

KINNARP

Barnfest i Lokal Frökind

lördagen den 15 jan kl. 14.30

Dans kring granen, filmförevisning.
Tomten delar ut gottpåsar till barnen.
Alla hjärtligt välkomna!

KIF:s Damklubb

Silfverstrands Herrfrisering, Kinnarp

Öppnas åter torsdagen den 20/1 efter en tids sjukdom.
Öppettider: måndag 13–18, tisdag 13–18, onsdagar stängt,
torsdag 13–18, fredag 13–18, lördagar stängt.
Telefon 334 55.

CIRKELSTART

Ytterligare några deltagare finns det plats för i följande cirklar.

- **SLÄKTFORSKNING** Falköping
- **SYKURS (dag o kvällstid)** Kinnarp
- **BILDVÄVNAD** Kinnarp
- **BATIK** Kinnarp
- **SILVERSMIDE** Kinnarp
- **SY DIN EGEN FOLKDRÄKT** Kinnarp

Träd in i cirkeln och känn dig välkommen.
Ring och anmäl dig redan nu. tel. 33172, 11359, 13642

NBV

Nykterhetsrörelsens Bildningsverksamhet
Politiskt och religiöst obunden. Öppen för alla.

Kinneved-Brismene C, CKF och CUF

håller **årsmöte** på Kinnarps Pensionat fredagen den 21.8 1977 kl. 19.30. Program: förhandlingar, kommunal information av Carl-Erik Gabrielsson. Kaffeservering. Bingo. Välkomna!

Bordtennis

Norra Västgöta
Tivo–Larv 4–6
Järpås–Hörnebo 5–5
Tibo–Kinnarp 4–6
Edsvära–N. Härene 3–6

Hörnebo	8	7	1	0	47–15	15
Kinnarp	8	6	1	1	41–23	13
Tibo	7	2	2	3	34–31	6
Larv	7	3	0	4	27–35	6
Järpås	8	2	2	4	30–40	6
N. Härene	8	3	0	5	26–36	6
Edsvära	8	1	0	7	20–45	2

FRÖKIND

Frökinds GDV
anordnar fortsättningskurs i gammaldans med början i dag i Lokal Frökind. 18/1-77.

Klart Benny till Kinnarp 22/1-77.

Så har Kinnarps IF klarat av förhandlingarna med IFK Tidaholm angående Benny Carlqvists övergång, som nu alltså är klar. Benny återkommer därmed till KIF, som har var spelande tränare för under lagets senaste div. IV-säsong, 1974. Han blir förstås en fin förtärkning för laget, med sin stora rutin och kunnighet. Han är också en fin allroundspelare.

Julen dansades ut i Lokal Frökind i söndags. Det är många som dansat ut julen härute. och den här gången var det Kinnarps IF:s damklubb som stod bakom arrangemanget, som bjöd på dans kring granen, filmförevisning och sen kom tomten. För musiken till dansen stod Östens.

SLUTARP-KINNARP

Söndagsskolstart!

Slutarps Missionshus
sönd. 9.45
Kinnarps Missionshus
sönd. 9.45
19.00 **Väckelsemöte.** Roland Kurt m. fl.
Välkomna!

Bilupplag i Kinnarp måste bort 22/1-77.

Nära stationen i Kinnarp har ett bilupplag växt upp och byggnadsnämnden i Falköping har länge haft upplaget under uppsikt. Man har gjort flera påstötningar eftersom upplaget ser skräpigt ut och ligger centralt i samhället. Men påstötningar har inte hjälpt och nämnden vänder sig nu i stället till SJ, som äger marken, för åtgärder.

Dagmamma

önskas i Kinnarp eller Slutarp till Therese 8 mån. fr. 1 mars 10 vardag. i mån.
Elisabeth Angrimer.
Tel. 336 93.

Ssk-start 20/1-77.
På söndag startar söndagsskolorna i respektive missionshus. Förutvarande och nya elever hälsas välkomna. På kvällen hålles väckelsemöte i Kinnarps Missionshus med sång och vittnesbörd.

Sparta–Kinnarp 7–14 (3–7)
Kinnarps Kontor med en man kort körde fullständigt över ett orutinerat och resignerat Sparta. Trädetspelarna kastade bort massor av bollar på onödiga skott istället för att försöka skapa luckor i kinnarpsförsvaret. När sedan bollvirtuosen Thomas Westerberg i Kinnarp fick fria tyglar, ja då kunde det hela bara sluta på ett sätt – se ovan. Förutom Westerberg skall också Thommy Pettersson i försvarsväg och Stefan Johansson nämnas. Hos Sparta förtjänar ingen spelare godkänt, för till det var man alldeles för ihålig. Målgörare Sparta: Stefan Danielsson 3, Leif Bergsten 2 samt Kjell-Ove Gustavsson och Arne Hedman 1 var. Kinnarp: Thomas Westerberg 6, Bengt Andersson, Jan Johansson, Stefan Johansson och Thommy Pettersson 2 var. 25/1-77.

Prisutdelningsfest på Tångavallen

22/1-77.

Kvartetten som tränat mest: Lars-Ola Johansson, Ulf och Stefan Brage samt Magnus Lundgren.

Slutarps IF:s Ungdomssektion hade på torsdagskvällen prisutdelningsfest i klubbstugan på Tångavallen. Det var också upptakten till årets fotbollspel och ett 30-tal unga kom till stugan. Festen inleddes med två tecknade filmer. Så följde information av tränaren Ingemar Ung. Som traditionen bjuder i de här sammanhangen hade SIF:arna också korv och festis till alla innan D-juniorerna fick mottaga var sin sportväska för sina prestationer (B-juniorerna har tidigare fått sina). De som tränat flest gånger prisades också och de fyra flitigaste var Ulf och Stefan Brage, Magnus Lundgren och Lars-Ola Johansson.

Det var en kul eftermiddag för de unga, som numera är riktigt många i Slutarpsleden.

... från Kyrkerör och Stenstorp studerar hasch på ANT-kursen.

(del av artikel)

Lennart Blom
Gunilla Westerberg

Tack för väskorna som vi fick, säger glada unga SIF:are

Kinnarp på Hannovermässan

23/1-77.

AB Kinnarps Kontorsmöbler och Hermanders Metallindustri i Töreboda är de två Skaraborgsföretag som deltar i årets Hannovermässa, världens största flerbranchmässa. Den öppnar den 20 april och över 4.400 utställare från 35 nationer deltar. 108 av uställarna är svenska.

Schack

23/1-77.

Falbygdsalliansen

Resultat från rond fyra i lagmatcherna. Falköping I hade frirond.

Stenstorp–Kinneved 3–2

1) Yngve Gustavsson – Jan-Ola Leifler 1–0; 2) Henry Gustavsson – Alf Kjellander 0–1; 3) Paul Hermansson – Kjell Lennartsson 0–1; 4) Göran Lindelöf – Rune Lennartsson 1–0; 5) Gunnar Gynnemo – Åke Hermansson 1–0.

Serietabellen efter rond fyra

Falköping II	4	3	0	1	6 13,0
Kymbo	3	3	0	0	6 11,0
Floby	3	1	1	1	3 8,5
Falköping 1	3	1	1	1	3 7,5
Kinneved	4	1	0	3	2 7,0
Stenstorp	3	1	0	2	2 6,5
Sandhem	4	1	0	3	2 6,5

Nästa rond vecka 7 med följande matcher: Falköping II–Stenstorp, Floby–Kymbo, Falköping I–Sandhem, Kinneved frirond.

Skytte

27/1-77.

Div. I Seniorer

Skövde skg–Fredsberg 1099–1034
Skara–Tibro 1015–1078
Skövde Garn.–Hang.Lundsbr. 1049–1068
Falköping–Kinneved 1091–1026
Mariestad–Sörby-Od. 1071–1031

Skövde skg.	3	3	0	0	3307	0
Falköping	3	3	0	0	3259	6
Mariestad	3	3	0	0	3244	6
Hang.Lundsbrunn	3	3	0	0	3203	6
Tibro	3	3	0	0	3194	6
Skövde Garn.	3	0	0	3	3122	0
Fredsberg	3	0	0	3	3105	0
Skara	3	0	0	3	3102	0
Sörby–Odensberg	3	0	0	3	3069	0
Kinneved	3	0	0	3	3002	0

Div. I Juniorer

Axvall 2–Sörby-Od. 1 593–587
Axvall 3–Axvall 1 586–595
Fredsberg–Falköping 1 594–590
Skara 1–Axvall 5 588–576
Axvall 4–Falköping 2 575–588

Axvall 1	3	3	0	0	1784	6
Axvall 2	3	3	0	0	1775	6
Falköping 1	3	2	0	1	1775	4
Skara 1	3	2	0	1	1764	4
Fredsberg	3	2	0	1	1758	4
Axvall 3	3	1	0	2	1761	2
Falköping 2	3	1	0	2	1755	2
Axvall 4	3	1	0	2	1728	2
Sörby-Od.	3	0	0	3	1754	0
Axvall 5	3	0	0	3	1720	0

Div. II Seniorer

Fredsberg 2–Falköping 3 495–503
Tibro 2–Falköping 2 489–522
Skara 2–Skövde Sport 516–532
Axvall 1–Axvall 2 507–470
Hang.Lundsb. 2–Tived 1 488–484

Skövde Sport	3	3	0	0	1576	6
Falköping 2	3	3	0	0	1547	6
Hang.Lundsbr.2	3	3	0	0	1467	6
Axvall 1	3	2	0	1	1514	4
Falköping 3	3	1	0	2	1503	2
Fredsberg 2	3	1	0	2	1485	2
Tibro 2	3	1	0	2	1478	2
Tived 1	3	1	0	2	1464	2
Skara 2	3	0	0	3	1479	0
Axvall 2	3	0	0	3	1464	0

Div. II Juniorer

Skövde skg. 1–Falköping 3 590–587
Mellby 2–Axvall 6 563–577
Skara 2–Mellby 1 577–562
Kinneved 1–Kinneved 3 580–568
Kinneved 2–Tibro 575–570

Skövde skg. 1	3	3	0	0	1767	6
Kinneved 1	3	3	0	0	1751	6
Axvall 6	3	3	0	0	1744	6
Kinneved 2	3	3	0	0	1729	6
Falköping 3	3	1	0	2	1731	2
Mellby 2	3	1	0	2	1712	2
Skara 2	3	1	0	2	1709	2
Tibro	3	0	0	3	1722	0
Kinneved 3	3	0	0	3	1703	0
Mellby 1	3	0	0	3	1677	0

Div. III Seniorer

Sörby-Od. 2–Vartofta 1 484–459
Fredsb.Oldb.–Mellby 1 463–500
Skara 3–Kinneved 2 517–492
Fredsberg 3–Tived 2 481–491
Mullsjö 1–M.C.Arla 483–466

Mullsjö	3	3	0	0	1488	6
Mellby 1	3	3	0	0	1479	6
Skara 3	3	2	0	1	1489	4
Tived 2	3	2	0	1	1489	4
Sörby–Od. 2	3	2	0	1	1435	4
Fredsbergs Oldb.	3	2	0	1	1434	4
Vartofta 1	3	1	0	2	1392	2
Kinneved 2	3	0	0	3	1427	0
M.C.Arla	3	0	0	3	1406	0
Fredsberg 3	3	0	0	3	1406	0

Div. III Juniorer

Mullsjö 1–Mellby 4 587–551
Mellby 3–Tived 1 534–569
Falk. 4–Vartofta 1 568–556
Axvall 7–Sörby-Od. 2 571–558
Vartofta 2–Mullsjö 2 580–583

Mullsjö 1	3	3	0	0	1759	6
Axvall 7	3	3	0	0	1724	6
Tived 1	3	2	1	0	1737	5
Falköping 4	3	2	0	1	1701	4
Mullsjö 2	3	1	1	1	1753	3
Vartofta 1	3	1	1	1	1695	3
Vartofta 2	3	1	0	2	1706	2
Mellby 3	3	0	1	2	1641	1
Mellby 4	3	0	0	3	1633	0
Sörby-Od. 2	3	0	0	3	1633	0

Div IV Seniorer

Tibro 3–Sörby-Od. 3 461–464
Mellby 2–Vartofta 2 443–453
Skara 4–Skövde skg. 2 422–504
Horn 1–Mariestad 2 448–451
Fredsberg 4–Horn 2 389–435

Skövde skg. 2	3	3	0	0	1524	6
Horn 2	3	3	0	0	1320	6
Sörby-Od. 3	3	2	0	1	1432	4
Mariestad 2	3	2	0	1	1371	4
Tibro 3	3	1	0	2	1355	2
Mellby 2	3	1	0	2	1339	2
Vartofta 2	3	1	0	2	1325	2
Horn 1	3	1	0	2	1305	2
Fredsberg 4	3	1	0	2	1210	2
Skara 4	3	0	0	3	1189	0

Div. IV Juniorer

Mellby 5–Skövde skg. 2 524–581
Mellby 6–Sörby-Od. 3 506–561
Vartofta 4–Kinneved 5 565–546
Kinneved 4–Tived 2 549–558
Vartofta 3–Skara 3 574–508

Skövde skg. 2	3	3	0	0	1728	6
Tived 2	3	3	0	0	1703	6
Vartofta 4	3	3	0	0	1700	6
Sörby-Od. 3	3	2	0	1	1667	4
Vartofta 3	3	1	0	2	1685	2
Mellby 6	3	1	0	2	1555	2
Kinneved 5	3	1	0	2	1553	2
Mellby 5	3	1	0	2	1547	2
Kinneved 4	3	0	0	3	1620	0
Skara 3	3	0	0	3	1487	0

PRIMA BYTESBILAR

Renault 16 TS -76
blå, 1.400 mil
Renault 16 TS -74
grön, 2.900 mil
Renault 16 TL -75
grön, 3.000 mil
Renault 16 TL -73
vit, 4.800 mil
Renault 16 TL -72
blå, 8.000 mil
Renault 12 Combi -76
gul, 1.100 mil
Renault 12 Combi -75
grön, 2.200 mil
Renault 12 TS -76
orange, 550 mil
Renault 12 TS -75
röd, 4.400 mil
Renault 5 TL -76
grön, 1.700 mil
Renault 5 TL -74
orange, 3.400 mil
Renault 5 TL -73
blå, 3.900 mil
Renault 4 -75
gul, 2.200 mil
Renault 4 -74
grön, 4.500 mil
Renault 4 -71
gul, 5.300 mil

Volvo 145 -72
grön, 9.100 mil
Volvo 142 -74
röd, 4.400 mil
Volvo 144 -69
vit, 15.000 mil
Volvo 142 -68
grön, 10.000 mil
Opel Rekord -74
vit, 9.500 mil
Opel Rekord -69
blå, 13.000 mil
Opel Kadett -69
gul, 13.000 mil
Volvo Amazon Combi -67
vit, 9.800 mil
VW 1302 S -71
grön, 7.200 mil
VW 1500 -67
blå, 15.000 mil
VW 1200 -61
blå, 12.000 mil
Peugeot 204 Combi D -72
grön, 7.500 mil
BMW 2002 -68
grå, 11.500 mil
Mercedes 190 -65
blå
Ford 17 M -62
blå, 13.000 mil

AB BIL & MOTOR
SLUTARP Telefon 0515/333 30
aukt. återförsäjare för Renault
– världens största tillv. av framhj.drivna bilar.

Kinneved

Församlingsafton i Axtorps Förs.-sal fredagen den 4 febr kl. 19.30. "Vi bilar till Polen", kyrkoass. Göran Carlsson berättar i ord och bild.
Alla välkomna!

GDV FRÖKIND

Årsmöte – Årsfest

för egna medlemmar
i Lokal Frökind fred. 11 febr. kl. 19.00.
Förhandlingar – Supé
Dans: PER-INGES orkester

Bindande anmälan till tel.: 331 04, 333 04, 332 85 efter 17.00 senast måndag 7 febr.
VÄLKOMNA! **STYRELSEN**

IOGT-NTO

Kinnarps IOGT-NTO Förening

håller årsmöte i NBV-salen, Kinnarp fredagen den 4 febr kl. 19.30.
Tävlingar, servering m.m.
Alla välkomna!
Styreisen.

Träningstest för Slutarp

5/2 -77.

På tisdag kväll blir det en improviserad fotbollsmatch på träningsplanen i Kinnarp mellan Slutarp A och B. Det är för att få lite omväxling till träningen. Samling sker 18.30 och matchen som spelas 2x30 minuter startar på vanlig träningstid.

Så här tänker sig lagledningen till en början att formera trupperna: A: Ove Karlén, Bengt Andersson, Dan-Ola Sandén, Tony Skoglund, Inge Karlsson, Gunnar Kjellén, Åke Brandt, Martin Lindroth, Jan Lindroth, Bosse Lund, Thomas Stomberg, Håkan Andersson samt Roger Pedersén. B: Ulf Karlén, Bengt Hermansson, Thomas Rehn, Jan-Ove Kjellander, Roger Andersson, Tommy Erlandsson, Leif Svensson, Kjell Karlstedt, Håkan Karlstedt, Ingemar Ung, Per Brandt, Christer Stenqvist, Mikael Skoglund, Kenneth Andersson, Stefan Ekman och Jan Andersson. Efteråt samling i klubblokalen.

Familjen Andersson från Kinnarp tillhörde de många besökarna på Bowlingens dag. Fr.v. mamma, Elsie, barnen Benny och Christina samt pappa Gösta. (Foto: HÅKÅ)

BOWLINGENS DAG – VILKEN SUCCÉ!

1/2-77.

–Vilken succé! Så sammanfattar hallsföreståndaren Kent Kyrk i Falköpings Bowlingcenter den nya given Bowlingens dag, som anordnades i alla landets hallar på söndagen. Massor av människor i de mest skiftande åldrar kom på besök till hallen och bowlingen fick härigenom en verkligt fin PR.

–Jag fick nästan köra bort folket från banorna för att kunna städa upp tills tävlingsspelandet började på eftermiddagen, säger Kent Kyrk. Det arbetet måste dock ha varit ett kärt besvär för honom.

Tio instruktörer fanns i arbete under dagen och man lärde ut bowlingspelets grunder och finesser. Maskinerna visades också upp, något som givetvis var mycket intressant för besökarna.

Centerårsmöten

1/2-77.

Kinneveds CKF har hållit årsmöte på Kinnarps Pensionat. Ur årsberättelsen kan nämnas att 10 protokollförda möten hållits. Vidare har anordnats blomskottsauktion, naturstig, filmafton, adventskaffe och luciafest. Vid de sistnämnda arrangemangen upptogs kollekt till Lutherhjälpen och den inbringade 1.021 kronor. Två studieresor per buss har anordnats, en till Öland och en till "Gammelvala" i Värmland. En studiecirkel är avslutad och handlade om Öland och en påbörjad cirkel heter Västergötlands flora, båda under ledning av Roland Nilsson.

Förhandlingarna inleddes med en kort parentation över nyss avlidna medlemmen Thea Hallagård, en av pionjärerna i avd. Hennes minne hedrades med en tyst minut.

Ny i styrelsen blev Karin Hjortsäter som v. sekr. efter Berit Olsson som flyttat. Styrelsen i övrigt omvaldes och består av ordf. Margot Pettersson, v. ordf. Ingrid Olsson, sekr. Birgitta Lagerstrand v. sekr. Karin Hjortsäter, kassör Eva Karlstedt, bitr. k Rut Persson. Styrelsesuppl: Barbro Andersson och Anna Lindberg. Studiesekr. Inga Larsson och tävlingsledare Karin Hjortsäter. Revisorer Dagny Silvander och Inga Larsson.

Efter förhandlingarna följde kaffesamkväm gemensamt med Centern och CUF. Carl-Eric Gabrielsson informerade om kommunala frågor.

★

Kinneveds CUF har haft årsmöte på pensionatet i Kinnarp då bl.a. följande val ägde rum: ordf. Leif Lennartsson omval, sekr. Elisabeth Lagerstrand, omval, kass. Pia Johansson, nyval, v. ordf. Ingela Andersson, omval, v. sekr. Ann-Mari Lagerstrand, nyval, v. kass. Mats Lindberg omval, tävlled. Annika Göransson, nyval, progr.led. Ingela Andersson, omval, suppl. Siw Thorstensson, nyval, Yngve Karlsson omval, Thomas Åkerblom, nyval.

Årsmötet hölls tillsammans med centern och CKF.

Kinnarps IF

Kvartalsmöte måndagen d. 7 febr. kl. 19.30, Klubbstugan Kinnemo.
Välkomna!

Skolmaten

Falköping

M: potatisbullar, lingon, rå morot, skinkskiva. T: st. fisk el. gratin, stuv. spenat, potatis. O: ärtsoppa, mjuk ostsmörgås, frukt. T: pannbiff, potatis, sås, vitkålssallad. F: studiedag.

Pensionärer i Frökind

Fotvård å Frökindsgården den 16, 17, o 18 febr.
Ring 116 49 för tidgivning.

KINNARP

KIF:s damklubb håller årsmöte på pensionatet månd. den 14 febr. 1977 kl. 19.30
Välkomna!
Styrelsen

Församlingsafton
i Axtorps Förs.sal blir det på fredag den 4 febr. "Vi bilar till Polen". Kyrkoass. Göran Carlson berättar i ord och bild.

3/2-77.

Bordtennis

NORRA VÄSTGÖTA

Tivo–Järpås 6–3
Larv–Edsvära 6–3
Hörnebo–Kinnarp uppskj.

Hörnebo	10	9	1	0	59–17	19
Kinnarp	10	8	1	1	53–26	17
Tivo	9	3	2	4	42–40	8
Järpås	10	3	2	5	39–49	8
Larv	10	4	0	6	34–50	8
N. Härene	9	3	0	6	29–42	6
Edsvära	10	1	0	9	25–57	2

Stenstorp, Floby, Åsarp, Slutarp

5/2-77.

Styckegods bort i maj SJ tjänar 400.000 kr

SJ tjänar 400.000 kr på att dra in styckegodstrafiken i Stenstorp och Floby, vagnslasttrafiken från Slutarp samt styckegodsinlämningen i Åsarp och SJ vill ha dessa trafikinskränkningar genomförda i samband med tidtabellskiftet den 22 maj. Falköpings kommun har fått tillfälle att lämna ytterligare synpunkter med anledning av besluten om inskränkningar i SJ-trafiken och som tidigare att inga inskränkningar får ske innan 1972 års trafikpolitiska utredning är klar.

Kommunen hänvisar till länsstyrelsens yttrande i frågan. Stenstorp och Floby tätorter har starka positioner som industri- och serviceorter, anser länsstyrelsen som hävdar att det är oacceptabelt att styckegodstrafiken i dessa orter tas bort och att stationerna avbemannas. Länsstyrelsen menar också att den minskade tillförseln av gods är SJ-: eget fel.

Kommunen hänvisar också till Kommunförbundet som företräder en liknande uppfattning i frågan. Inga nedläggningar innan man sett några förslag om den framtida trafikpolitiken.

Därför vill nu Falköpings kommun att regeringen undanröjer SJ:s beslut att lägga ner godstrafiken vid nämnda stationer inom kommunen.

Klädlastad långtradare nära ta eld

En värdefull last med kläder var på måndagsmorgonen nära att antändas sedan bromsarna på ett långtradarsläp gått varma strax söder om Kinnarp. Långtradaren, som var på väg till Falköping från Borås, hade fått något fel på bromsarna redan i Åsarp men först i Kinnarp lyckades en förbipasserande bilist göra chauffören uppmärksam på att allt inte stod rätt till. Falköpings brandkår larmades. Trots att rökutvecklingen ett tag var mycket kraftig kunde ekipaget fortsätta sedan bromsarna setts över på en verkstad.

Cigarretter inbrottsbyte i Kinnarp

8/2-77.

Cigarretter och en miniräknare för ett sammanlagt belopp av c:a 700 kr, stals vid ett inbrott i Arvidssons Speceri & Diverseaffär i Kinnarp under natten mellan lördag och söndag. Tjuvarna har tagit sig in genom att bryta upp entrédörren. Tydliga spår skvallrar om att gärningsmännen blivit skrämda och lämnat affären i panik. En ficklampa låg t.ex. på golvet och lyste då inbrottet upptäcktes. Förutom cigarretterna och miniräknaren har eventuellt några tvålar stulits. Polisen har inga spår ännu.

Div II Jun

Skövde skg – Skara 2 584–567
Kinneved 2 – Axv. 6 573–590
Mellby 1 – Kinnev. 1 550–589
Falk. 3– Mellby 2 585–567
Tibro – Kinneved 3 574–584

Skövde.skg.1	5	5	0	0	2934	10
Kinneved 1	5	5	0	0	2923	10
Axvall 6	5	5	0	0	2916	10
Kinnevd.2	5	4	0	1	2882	8
Falk.3	3	3	0	2	2906	6
Skara 2	5	1	0	4	2850	2
Mellby 2	5	1	0	4	2840	2
Kinneved 3	5	1	0	4	2854	2
Tibro 1	5	0	0	5	2864	0
Mellby 1	5	0	0	5	2776	0

Div III Sen

Sörby-Od 2 – Skara 3 482–498
Mullsjö 1 – Mellby 1 505–500
Kinnev. 2– Fredsb. 3 494–481
Vartofta 1 – Fredsb. Oldb. 473–476
MC Arla – Tived 2 459–495

Mullsjö	5	5	0	0	2519	10
Mellby 1	5	4	0	1	2481	8
Fredr.Oldb.	5	3	1	1	2387	7
Skara 3	5	3	0	2	2486	6
Tived 2	5	3	0	2	2469	6
Sörby-Od.2	5	2	1	2	2394	5
Vartofta 1	5	2	0	3	2368	4
Kinneved 2	5	1	0	4	2412	2
MC Arla	5	1	0	4	2345	2
Fredsberg 3	5	0	0	5	2352	0

Div IV Jun.

Mellby 5 – Vartofta 4 523–567
Vartofta 3–Sörby Od 3 568–559
Kinnev. 5 – Kinnev. 4 477–559
Skövde 2 – Mellby 6 583–506
Skara 3 – Tived 2 530–574

Skövde skg.2	5	5	0	0	2902	10
Vartofta 4	5	5	0	0	2838	10
Tived 2	5	4	0	1	2856	8
Vartofta 3	5	3	0	2	2810	6
Sörby-Od.3	5	2	0	3	2789	4
Mellby 5	5	2	0	3	2567	4
Kinneved 5	5	2	0	3	2556	4
Kinneved 4	5	1	0	4	2728	2
Mellby 6	5	1	0	4	2553	2
Skara 3	5	0	0	5	2533	0

Vänta inte!

Ett fåtal nya Renault av 77 års modell fortfarande till 76 års priser.
Välkommen in och provkör!

RENAULT

AB BIL & MOTOR

SLUTARP Telefon 0515/333 30
aukt. återförsäjare för Renault
– världens största tillv. av framhj.drivna bilar.

Kinneveds Jaktvårdsförening

håller
årsmöte och prisutdelning på Kinnarps Pensionat torsdagen 17.2 kl. 19.00.
Styrelsen.

Kinnarps Missionshus

Söndag kl 11 **Gudstjänst**, miss. Eskil Albertsson, Roland Johansson.
Välkomna!

12/2-77.

MASKINARBETARE

erhåller omg. anställning
AB Kinnarps Kontorsmöbler
Tel. 0515/333 70 Berndt Bertilsson efterfrågas.

FRÖKIND

KIF:s damklubb 12/2-77.
i Kinnarp håller årsmöte på pensionatet på måndag. Medlemmarna hälsas välkomna.

Det var f.d. rörledningschefen John Karlsson i Kinnarp som mindes mest från Falköping sedan en del tider tillbaka. 9 rätt av 10 möjliga klarade han i godtemplarnas nya tipstävling. Att hans hustru sedan kom efter med 8 rätt, var ju inte heller illa.

Bordtennis

12/2-77.

Kinnarp – N Härene 2–6

Ola Jarlsson – Sören Åkesäter 1–2, Jonny Karlstedt – Magnus Åkesäter 2–0, Kjell Karlstedt – Evert Larsson 0–2, J Karlstedt – S Åkesäter 0–2, O Jarlsson – E Larsson 0–2, K Karlstedt – M Åkesäker 2–0, K Karlstedt/J Karlstedt – S Åkesäter/E Larsson 1–2, J Karlstedt – E Larsson 0–2.

Kyrkans Ungdom

i Kinneveds pastorat
håller **årsmöte** i Lokal Frökind mån 14 febr. kl 19.00.
Förhandlingar - Film - Servering.
Välkomna!

Slädparti med Bonetta och Alex

12/2 -77.

Klart för slädfärd med Alex vid tömmarna.

Kyrkans Barntimmar i Kinneved ordnade häromdan en trevlig och annorlunda utfärd för barnen. Man bjöd på slädfärd efter häst, och eftersom väderguden var på sitt allra bästa humör och bjöd på ett strålande solsken, var förutsättningarna de bästa tänkbara. Och för barnen var det förstås en alldeles speciell upplevelse, att tyst och fridfullt glida fram i ett vintrigt, soligt landskap. Kyrkans barntimmar träffas en gång i veckan med en förmiddags- och en eftermiddagsgrupp på vardera c:a 15 barn i åldern 4–5 år, och bedriver en form av lite mera aktiv söndagsskola på vardagarna, kanske man kan säja. Och den här dagens träff kommer nog att sitta kvar i barnens minne ett bra tag framåt. Redan strax efter kl nio var det förmiddagsgruppens tur att bli insvept i filtar och fällar och nedpackad i släden, och så startade färden med Bonettas villiga draghjälp, och dirigerad av Alex Johanssons vana hand. Bonetta är en av Alex båda ardennerhästar, som han använder i sitt dagliga arbete hemma på gården i Hallsäng, Kinnarp, uppfödd som flaskbarn av Alex, så deras gemenskap med varandra sträcker sig över många år. Alex själv är 77 år snart, och Bonetta är inte heller så ung. Men en slädfärd roade dem båda. Och för barnen väntade saft och bullar när de återvände. På eftermiddagen var det dags för nästa grupp av förväntansfulla ungar.

Köp nu!

Fortfarande finns några 77 års Renault kvar till 76 års priser.
Välkommen in!
Vi har dessutom ett stort urval begagnade bilar.

RENAULT

AB BIL & MOTOR

SLUTARP Telefon 0515/333 30
aukt. återförsäjare för Renault
– världens största tillv. av framhj.drivna bilar.

TAPETSERARE

manlig eller kvinlig för klädsel av stolar erhåller omg. anställning. Vana ger företräde.
AB Kinnarps Kontorsmöbler
Tel. 0515/333 70, Berndt Bertilsson efterfrågas.

12/2-77.

Skolmaten

Falköping
M: köttbullar, makaroner, sås, råriv. morot. T: st. fisk el gratin, potatis, sås, grönsak. O: kålpudding, el. kåljärpar, lingon, sås, potatis, juice. T: skinkstek, potatis, sås, äpplemos, råsallad. F: pytt i panna, rödbetor, råriv. morot, frukt.

Vattenproblem på Falbygden:

För salt vatten i Kinnarp-Slutarp Vartofta "sinar"

15/2-77.

Vattnet i Slutarp-Kinnarp är av så dålig kvalitet att vattenreningsverket idag står inför en omöjlig uppgift. Det går inte längre att få bort kloriderna, d.v.s den höga salthalten. Vattnet är dessutom mycket kalkhaltigt och osedvanligt hårt.

Vattnet i Vartofta inger också bekymmer. Det räcker inte till och vid en läcka eller under toppbelastning tar vattnet slut i Vartofta. Någon reservoar för magasinering av vatten och utjämning av nivån finns inte. Ett bra vatten är ett primärt krav från medborgarnas sida som kommunen måste uppfylla. Situationen blir för Vartofta och Slutarp-Kinnarp alltmer prekär och allt mer tyder på att enda chansen att lösa problemet är att bygga ut Vättervattenledningen hit. Ett sådant förslag finns också i skiss på gatukontoret idag – en ledning till Vartofta och tvillingsamhällena Slutarp-Kinnarp från en högvattenreservoar med vättervatten på Ållebergskanten.

Driftsingenjör Per-Uno Haldorsson informerade hälsovårdnämnden på måndagen om vattenproblemen i framför allt Slutarp-Kinnarp.

– Vi har tagit referensprov på renvattnet i barnstugan i Slutarp-Kinnarp och Kemiska stationen i Skara har meddelat att det provet är godkänt. Men det största bekymret är kloridhalterna och allra sämst i det avseendet är den största råvattentäkten. Vi har fyra täkter sammanlagt, säger ingenjör Haldorsson.

Det är svårt att få bort den höga salthalten ur vattnet, som dock inte är farligt som dricksvatten. Järn, mangan och kalk innehåller vattnet också i stora mängder men hittills har man lyckats få bort det mesta i reningsverket. Vatten med hög kalkhalt är "hårt" och sliter på textilier i tvätten. Salterna angriper metaller och kalken sätter avlagringar i rörledningar. Detta medför onormal förslitning bl.a. på hushållsmaskiner som tvätt- och diskmaskiner.

Att vattnet är kalkrikt kan man kanske förstå men varför så salt? Nu skall det också framhållas att Slutarp-Kinnarpborna knappast märker saltet i sitt dricksvatten. Det grundvatten som pumpas upp i Kinnarp kommer från jord- och berglager och är mycket, mycket gammalt. Kanske miljoner år, tror ingenjör Haldorsson, och "härstammar" från urtidens salthav. Påfyllningen av grundvatten har efter de senaste åren torka uteblivit och avsmältningen av nuvarande tjocka snölager torde inte ha någon märkbar effekt. Tillrinningen till grundvatten i berg tar lång tid.

– Hela det senaste året har vi haft svåra problem och vattenreningsverket går för högtryck, säger ingenjör Haldorsson som understryker att ingen i Slutarp eller Kinnarp behöver känna någon oro för att dricka vattnet. Det innehåller ingen hälsorisk. Problemen med vattnet är snarast ekonomiska med onormal förslitning på maskiner där vattnet går igenom och på hushållstvätt.

Att avhärda och rena vattnet i Slutarp-Kinnarp kostar c:a 60.000 kr per år.

Problemen med den ringa vattentillgången i Vartofta och det dåliga grundvattnet i Slutarp-Kinnarp fordrar en radikal lösning. Lösningen kan vara vättervattenledning med högreservoar, gemensam för de tre samhällena, på Ållebergssluttningen. Det är ett förslag som man skisserat inom gatukontoret och som man kommer att lägga fram för politikerna så småningom. Men det är en dyrbar lösning. Floby fick sitt vättervatten ganska snabbt efter larmet om hög nitrathalt. Men den gången gällde det hälsorisk, nu är det svårigheter av annat slag som måste bemästras.

LAGERFÖRSÄLJNING

Damskinnjackor 36–42 **198:–**

Barntäckjackor 6–14 år **39:75**

Öppettider:
Måndag – Fredag 11 – 19. Lördag 9 – 15

RÄTT VÄG TILL
Kinnarps
LAGERFÖRSÄLJNING
TEL 0515-33263 KINNARP
AFFÄREN MED LÄGRE PRISER

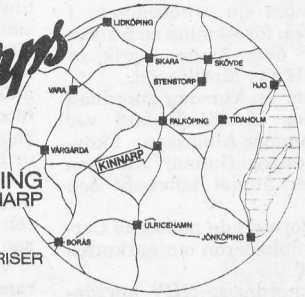

ETT BRA MÅL...

när det gäller artiklar för

SPORT - FRITID- o. MOTION

AB SLUTARP

SPORT- HEM- O. FRITIDSLAGER

Affären med de låga priserna!

SKOGSVÄGEN
SLUTARP Tel. 335 92

Öppettider: mån. – fred. 9 – 18
Lördagar 9 – 13

Hörnebo–Kinnarp 6–2

Jan-Åke Larsson–Ola Jarlsson 0–2; Tommy Mårdberg–Jonny Karlstedt 2–0; Eddie Andersson–Kjell Karlstedt 0–2; T. Mårdberg–O. Jarlsson 2–1; J-Å Larsson–K. Karlstedt 2–1; E. Andersson–J. Karlstedt 2–1; J-Å Larsson / T. Mårdberg–J. Karlstedt / K. Karlstedt 2–1; T. Mårdberg–K. Karlstedt 2–0

CKF- och CUF-årsmöten 15/2-77.

Kinneved och Brismene Centeravdelning har hållit gemensamt årsmöte med CKF och CUF på Pensionatet i Kinnarp. Ordföranden hälsade välkommen och redogjorde därefter för året som gått. En tyst minut ägnades åt minnet av Arne Olsson, som avlidit under året.

Verksamheten under året har varit god. Till ny ordförande efter Sixten Lindberg, som avböjde omval, valdes Leif Linell. Övriga styrelseledamöter blev Åke Andersson, v. ordf., Bengt Nilsson, sekr, Tord Torstensson, v. sekr. Lennart Pettersson, kassör och Harry Lagerstrand, bitr. kassör, vidare valdes Sixten Lindberg och Lars-Olof Abrahamsson. Till revisorer valdes Lennart Persson och Jan-Erik Larsson. Vad beträffar verksamheten framöver kommer man att anordna naturstig samt bussresa till Rikstinget i Karlstad.

Under kvällen informerade Carl-Erik Gabrielsson från kommunens byggnadsnämnd. Förutom kaffeservering spelade man också bingo. Den nyvalde ordföranden avtackade Sixten Lindberg och överlämnade blommor samt avslutade sammankomsten.

Kinnarps IOGT-NTO

Kinnarps IOGT-NTO-förening höll på fredagen årsmöte i NBV-lokalen Kinnarp. Av verksamhetsberättelsen framgick att årets verksamhet varit god med fina mötesprogram, tipspromenader och bussutflykt. Dessutom har föreningen deltagit i kretstävlingen "Karusellen" och rikstävlingen "Dansant".

Under våren stod föreningen som värd för distriktets årsmöte. Genom NBV har det bedrivits en mycket stor studieverksamhet. Ett 15-tal cirklar har genomförts under året i bl.a. vävning, släktforskning, sömnad av fokdräkter, dans, landskapscirklar m.m. Som avslutning av landskapscirklarna gjordes en 4 dagars studieresa till Närke. Kassarapporten visade att ekonomin varit god. Styrelsen för år 1977 fick följande sammansättning: Ordf. Sven Andersson, v. ordf. Elof Rehn, sekr. Maj-Britt Johansson, kassör Ansy Gunnarsson, studieled. Lennart Sandberg, övr. led. Kurt-Ove Brodd, Margareta Silvander, Ingrid Ahlqvist, John Classon. Studieråd: Lennart Sandberg, Ingrid Andersson, Ingrid Ahlqvist, John Lundvall. Revisorer: Harry Johansson och Arne Karlsson med Birgit Gustavsson som suppl. Valberedning: Inge Eckerlid, John Lundvall och Birgit Gustavsson. Till ombud vid distriktets årsmöte valdes Maj-Britt Johansson och Lennart Sandberg. Suppl.: John Lundvall, Kurt-Ove Brodd, Elof och Ruth Rehn.

Årsmötet avslutades med tipsfrågor och musikgissning samt kaffe.

Glimtar från Frökind

19/2-77.

Go morgon!

Snön ligger fortfarande djup över bygden. Isen på "Slutarpsjön" bakom Joels skidgarderob är skinnande blank. Den är så blank att Kinnarpapöjka och töserna nu gästspelar härute titt som tätt. Det är alltid roligt när vi härute kan bjuda in grannarna. I Kinnarp har dom annars den bästa skidnaturen – fast, allra bäst är den i Åsarp. Där har dom elljus – det har inte vi. Skidor och skridskor har gått som smör i solsken under de här vintermånaderna – Joel och hans yrkesbröder har fått revansch för de dåliga vintrarna de senaste åren. Nu ska inte bara skidåkaren utrustas med skidor och stavar – han ska helst också ha Stenmarks-glasögon. Själv håller jag mej till vanliga glasögon, jag har inte heller pjäxor som lämpar sig för åkning på längden, bredden eller höjden.

Annars är jag rätt bra på skidor. Fråga den omgivning som såg mej "i lånta fjädrar" i söndags. Det var en kort färd, men sicken färd! Jag kom inte in i andra andningen förrän på måndagskvällen.

★

Till den rika floran av radiokändisar härute, har nu också Vivan – granne två stenkast härifrån – sällat sig. När jag häromdan med ett halvt öra lyssnade på ett middagsprogram – det var någon form av musikgissning – dök Vivan från Slutarp upp. Programledaren placerade Slutarp i Skåne.

– Där finns namn på -arp, så visst är ni från Skåne.

Nej, sa Vivan bestämt. Jag är från Västergötland. Det klarnade för programledaren som småningom fastslog att Slutarp ligger mellan Falköping och Ulricehamn.

Sen fick Vivan sjunga upp det stycke som hon tagit fasta på i den här gissningen. Även om det nu inte var rätt stycke, så kan vi intyga att sjunga kan Vivan.

Det är en knivig tävling det här. Mycket finns i potten, men kanske ändå inte så mycket som det finns i norrmännens program likvärdigt "Ring så spelar vi". Där lär vara 900 skivor i potten. Nu.

★

Vi har katt. En trevlig katt, tillgiven och så. Jag hade från början tänkt mej att "den här katten ska bli en riktig familjekatt och inte en "driftakatt". Jag hoppas han förstår det, även om han redan haft sina små äventyr trots sin ringa ålder. Han tycks redan ha klarat av det som katterna enligt vad jag förstått ska klara av i mars. Han är tidigt ute i dubbel bemärkelse. Ni har alltså förstått att det är en hankatt. Kattfröknar har livligt uppvaktat honom den senaste tiden, men som husfar får man tala förstånd även med de minsta djuren. Han har inte lämnat hemmet och trädgården på sina friarfärder. "Kuttrasju" har skett i och i höjd med vedbon. Skamsen och med svansen mellan benen har han anlänt in sent på natten och ibland tidigt på morgonen. Sånt är kattlivet!

★

Det här med fröken kan vara svårt. Som häromkvällen när lillgrabben berättade att istället för fröken så "har vi en från Trädet".

– Vem är hon då?

– Vad hon heter vet jag inte, men Karin har haft henne när Grape var borta.

– Är hon gammal? Är hon i mammas ålder, kanske?

(Lång paus.)

– Låt mej se – hon är nog 28 år.

– Å, du vet inte vad hon heter?

–Nä, det kan jag inte komma på, men hon är från Trädet.

★

Dialogen slutade med att Johansson junior fattade ett stadigt grepp om telefonkatalogen. Slog upp Trädet. Började läsa i förteckningen och kom så småningom till G: Grahn, Elsa, fröken. Hon kan dä va! Fast Elsa vet jag inte om hon heter.

Det här med fröken och fröken är inte lätt . . .

Mellantjejen kom så småningom hem från sin onsdagsövning i tonår och redde ut det hela. Fröken heter Sig-Britt.

– Ja, just det sa lillgrabben. Sig-Britt var namnet. Det heter ju Nicklas mamma också. Fast hon är inte från Trädet!

★

Oavsett om ni heter Sig-Britt, Greta, Elsa eller Vivan: ha det så bra. Dagens namn är Gabriella. I övrigt pass upp för räven – håll reven redo. Det **kan** vara en lo eller kanske rent av en varg. Man kan aldrig veta denna vargavinter.

Nu gäspar mor. Endast katten är riktigt vaken. Intill dess vi ses igen.

Ha de så bra

BÅSSE

Kinneved-Vårkumla LRF-avdelning

håller årsmöte på Pensionatet, Kinnarp onsdagen den 23 febr. 1977 kl. 19.00.

Välkomna!

Styrelsen

KINNEVEDS KYRKOBRÖDER

med damer anordnar samkväm å pensionatet Kinnarp tisd. den 22 febr. kl. 19.00 medverkande Gösta Karlsson Karleby och Kinneveds flickkör, nya medlemmar välkomna.

KINNARPS PENSIONAT

Inga Nielsen tel. 332 40

Anordnar middagar, supéer o. kaffetillställningar i trivsamma lokaler (även i hemmen) till mycket humana priser.

17/2-77.

Frökinds GDV har haft årsmöte

Frökinds GDV har haft årsmöte och årsavslutning i Lokal Frökind. 140 av föreningens 349 medlemmar deltog i kvällens supé. Årsmötesförhandlingarna leddes av K-G Ahl och i styrelsen skedde den förändringen att Bertil Helander blev ny vice ordf. efter Rune Karlsson. Styrelsen har följande sammansättning: ordf. Berndt Bertilsson, vice ordf. Bertil Helander, sekr. Berit Joelsson, vice sekr. Gösta Andersson, kassör Vebster Martinsson, bitr. kassör Karl-Erik Andersson.

Föreningen beviljade anslag om 500 kronor vardera till Slutarps IF, Kinnarps IF och Kinneveds skytteförening till ungdomsverksamhet.

Under verksamhetsåret har nybörjarekurser i gammeldans pågått och nu håller man som bäst på med fortsättningskurs. Vid pensionärsfesten i Frökindsgården bjöds ett 80-tal pensionärer på kaffe och tilltugg. Snövit kom för övrigt också på besök.

Under supén avtackades Rune Karlsson med blommor och Bertil Helander hälsades välkommen i styrelsen av ordf. Berndt Bertilsson. Eftersom det var föreningens femte årsmöte hade Hilding Våring sammanställt en kort historik.

Styrelsen i Frökinds GDV: Karl-Erik Andersson, Vebster Martinsson, Berit Joelsson, Gösta Andersson, Bertil Helander och ordf. Berndt Bertilsson.

19/2-77.

TRAGEDI I KINNEVED

Familj utan hem efter villabrand

En familj, två vuxna och två barn, blev hemlösa sedan deras villa i Fröje mellan Kinneved och Brismene brann ned till grunden vid 19-tiden på torsdagskvällen. När elden bröt ut var familjen tillfälligt i Slutarp. En hund hade dock lämnats kvar i villan.

Huset, som uppfördes 1958 och som förvärvades av nuvarande ägaren 1968, har under de senaste åren genomgått en omfattande inre renovering. Dessa arbeten var avslutade så sent som i förra månaden. Huset är uppfört i två plan och av allt att döma har elden börjat på andra våningen. En granne, lantbrukare Leif Lihnell på Fröje gård, såg från ladugården ljussken och upptäckte då branden. Han larmade först brandkåren i Falköping och rusade sedan de c:a 250 metrarna fram till huset. Väl framme ryckte han upp dörren till pannrummet och kunde då konstatera att branden sannolikt icke börjat där.

Falköpings brandkår fick larmet 19.01. På grund av att man hade c:a två mil att köra varav sista biten på smala och hala krokiga vägar var man framme först 20 minuter senare och då var hela byggnaden övertänd. Alla försök att släcka bedömdes som meningslösa. Byggnaden brann ned till grunden.

Brandorsaken är ännu oklar. Huset har centralvärme och eldas med vedpanna. Vid 18-tiden hade familjen lämnat huset för att åka till Slutarp och strax innan man for lade man in ved i pannan. Då var allt i sin ordning. En timma senare var byggnaden övertänd. Falköpings brandkår var chanslös. Teknisk expertis från kriminalpolisen i Skövde skall undersöka brandplatsen på måndag för att försöka få brandorsaken klarlagd. Vissa oklarheter råder beträffande försäkringsfrågan.

KOM IN OCH PROVDRA LITE MED RENAULTS NYA 5:OR.

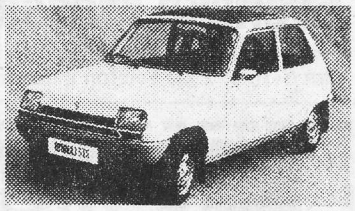

Femman är bara 355 cm lång, men rymmer 5 vuxna med bagage. Framhjulsdriven. Vägegenskaper som en sportbil. Ändå en praktisk kombi med jättegap dörbak. Bensinsnål som få. Finns i tre varianter, den ene fräckare än den andre.

RENAULT

AB BIL & MOTOR

SLUTARP Telefon 0515/333 30

aukt. återförsäljare för Renault – världens största tillv. av framhj.drivna bilar.

När brandkåren kom fram c:a 20 minuter efter larmet var huset helt övertänt och räddningslöst förlorat.

Jaktvårdare på årsmöte

19/2-77.

Pristagarna Gunde Johansson, Göte Lindgren och Åke Blom

Kinneveds jaktvårdsförening hade i torsdags årsmöte på Kinnarps pensionat med förhandlingar och prisutdelning för årets klubbmästerskap. Några större förändringar i styrelsen blev det inte och följande personer blev valda: ordf Sven Friberg, co Sven Simonsson, kassör Åke Blom, sekr Lars-Åke Brodd, vice sekr Sture Olsson samt Harry Johansson, Harry Arvidsson samt suppleanter och Yngve Nilsson och Gunde Johansson som revisorer.

På förslag av Sven Simonsson beslöts att på försök bygga sex permanenta foderplatser inom området och i övrigt översyn av torvhålorna på Karbokanten. där man redan tidigare skottat ned en del farliga kanter. Senast under föregående år har två älgkalvar drunknat när de sökt efter vatten, medan älgkon kunde räddas till livet.

Styrelsen fick i uppdrag att ordna med en jaktstig och med frivillig arbetskraft kommer man att bygga om den elektriska ledningen till älgbanan.

När priserna i klubbmästerskapen delades ut befanns det att följande personer placerat sig i toppen:

Husqvarnaälgen: Åke Blom 71 p, Normapokalen: Göte Lindgren 50 p, Klubbmästerskap älg: Gunde Johansson 50, Bengt Åkesson 49, Göte Lindgren 44.

Klubbmästerskap jaktstig: Gunde Johansson 98 p, Åke Blom 94, Åke Johansson 93.

Veteranklassen: Harald Brodd 64, Georg Göransson 33.

Kinnarps IFs damklubb
har haft årsmöte. Klubben har under året haft 10 träffar, med bingo, cykeltur, demonstration och utflykt. Vidare framgick ur verksamhetsberättelsen att Åsarps damklubb varit på besök. 5-årsjubileum har firats. Besök av Snövit och dvärgarna i samband med julklappsbyte.

Tips- och bingopromenader har anordnats och lotterier har sålts. Bilrally tillsammans med Kif hölls under sommaren. Vidare: Julfest för barnen, En hemlig resa som gick till Töreboda keramikfabrik och Finngården.

2000 kr har skänkts till ungdomsverksamheten och matchboll till A-laget.

Styrelsen för 1977 fick följande utseende. Som ordf. kvarstår Berit Joelsson, övriga styrelseledamöter Gun-Britt Westerberg, Kerstin Claesson, Kerstin Karlsson och Barbro Winggren.

Tjäna tusenlappar!

Vi har köpt in ett antal nya Renault 77 som vi fortfarande kan sälja till gamla priset. Passa på nu!

RENAULT

AB BIL & MOTOR

SLUTARP Telefon 0515/333 30

aukt. återförsäjare för Renault

– världens största tillv. av framhj.drivna bilar.

Kinnarps missionshus: Sönd. 13.30 ssk:s familje- och friluftsdag, avresa till Åsarp.

Slutarps missionshus: Sönd. 13.30 ssk:s familje- och friluftsdag, avresa till Åsarp.

"Handikapp-fotboll"

19/2-77.

På tisdag spelar Slutarps IF återigen en intern träningsmatch efter handikappsystem. Ena laget har 3–0 i baken redan från kickoff. Laguttagarna har varit tre av spelarna. A-laget: Åke Brandt, Roger Andersson, Stefan Ekman, Ulf Karlén, Mikael Skoglund, Tony Skoglund, Martin Lindroth, Roger Pedersen, Inge Karlsson, Thomas Rehn, Jan Lindroth, Ingemar Ungh. B-laget: Bengt Hermansson, Bengt Andersson, Dan-Ola Sandén, Jan Andersson, Leif Svensson, Tommy Erlandsson, Håkan Karlstedt, Ingemar Gustavsson, Kjell Karlstedt, Peter Brandt, Jan-Ove Kjellander, Bo Lund, Gunnar Kjellen, Tomas Stomberg, Kenneth Andersson, Christer Stenqvist, Håkan Andersson, Ove Karlén.

Frökinds-förening kritisk mot kommunala myndigheter

24/2-77.

Frökinds socialdemokratiska förening höll i måndags sitt årsmöte på Pensionatet – Kinnarp där ordföranden Allan Ahlqvist uttalade sin glädje över att så många medlemmar mött upp. En del skrivelser behandlades och bl.a. beslöts om ett anslag till Unga Örnars Skaraborgsdistrikt på kr. 100:-. Av verksamhetsberättelsen framgick bl.a. att man haft en studiecirkel i gång där studiematerialet bar rubriken "att möta framtiden". Berättelsen gav också besked om att föreningen var ganska väl representerad i kommunala nämnder och styrelser.

Vid val av styrelseledamöter för tiden 1977 – 78 omvaldes Birgit Ek och nyvaldes Curt-Ove Brodd. Till suppleant i styrelsen för samma tid omvaldes Ebba Juliusson liksom revisorssuppleanterna Arne Andersson och Inge Eckerlid. Kvarstående i styrelsen är ordf. Allan Ahlqvist samt Lennart Karlèn och Gustav Gustavsson. Suppleanter är Elof Rehn och Carl-Åke Ungh, samtliga valda för tiden 1976 – 77 i likhet med revisorerna Bengt Juliusson och Gerhard Frisk.

Till kassör och sekr. för år 1977 omvaldes Gustav Gustavsson och till studieorganisatör för samma tid omvaldes Birgit Ek.

Rapporter avlämnades av föreningens förtroendevalda från olika kommunala nämnder. Information lämnades också beträffande aktuella spörsmål bl.a. det pågående budgetarbetet samt mark- och byggnadsfrågor. En livlig diskussion utspann sig och mötesdeltagande var kritiska i en del frågor. Man påtalade bl.a. myndigheternas oförmåga att komma till rätta med rivningen av fallfärdiga byggnader inom planområdet i Kinnarp.

I övrigt framkom många olika synpunkter på det kommunala arbetet, vilket visar att den kommunala informationen på föreningsmöten har en funktion att fylla.

Innan mötet avslutades tackade ordföranden den avgående styrelseledamoten Gustav Augustsson för dennes insatser i såväl partiarbetet som förtroendevald i kommunala nämnder, under många år.

Kyrkans pensionärer
samlas på fredag eftermiddag i Lokal Frökind. Kyrkoherde Bertil Edvardsson medverkar.

De får hjälp till ny start

Familjen Inge Ahl, vars bostadshus brann ner till grunden vid en häftig eldsvåda i Fröje, Kinnarp, i torsdags kväll har tillfälligt fått bostad i Slutarp. Inget kunde räddas från hemmet varför familjen ställts inför svåra problem. För att hjälpa familjen till en ny start har en av grannarna, Leif Lihnell på Fröje gård, tagit initiativ till en insamling. Teckningslista för kontanta bidrag finns hos Leif Lihnell och även i Vilgotssons affär i Kinnarp. Kontant bidrag eller andra gåvor kan lämnas där fr.o.m. i dag och tills vidare.

Leif Lihnell står i övrigt till tjänst med upplysningar på tel. 460 35.

22/2-77.

Elfel trolig brand-orsak

Teknsik expertis från kriminalen i Skövde tillsammans med ingenjör Helge Sahlström, Falköping gjorde under måndagen noggranna undersökningar i Fröje för att försöka få fram orskaen till torsdagskvällens brand i förra veckan då ett tvåvåningshus lades i aska. På grund av att huset brann ned helt blir det svårt att få fram orsaken. Troligtvis är det dock ett elektriskt fel på andra våningen som vållat branden. Gruppen har funnit några elledningar och dessa skall nu undersökas av ingenjör Helge Sahlström. Hans utlåtande torde dock vara klart tidigast om en vecka.

FRÖKIND

Kinneved–Vårkumla LRF håller årsmöte på pensionatet i Kinnarp i morgon, onsdag.
Kinneveds kyrkobröder anordnar samkväm på pensionatet i Kinnarp i kväll, tisdag, då Gösta Karlsson, Karleby, och Kinneveds flickkör medverkar.

22/2-77.

Kinneved

Kyrkans pensionärer samlas fredag kl 15 i lokal Frökind. Gäst: Kh Bertil Edvardsson. Välkomna.

Stor 2:a

ledig, Slutarp.
Tel. 335 27

Frökinds-förening kritisk mot kommunala myndigheter

24/2-77.

Frökinds socialdemokratiska förening höll i måndags sitt årsmöte på Pensionatet – Kinnarp där ordföranden Allan Ahlqvist uttalade sin glädje över att så många medlemmar mött upp. En del skrivelser behandlades och bl.a. beslöts om ett anslag till Unga Örnars Skaraborgsdistrikt på kr. 100:-. Av verksamhetsberättelsen framgick bl.a. att man haft en studiecirkel i gång där studiematerialet bar rubriken "att möta framtiden". Berättelsen gav också besked om att föreningen var ganska väl representerad i kommunala nämnder och styrelser.

Vid val av styrelseledamöter för tiden 1977 – 78 omvaldes Birgit Ek och nyvaldes Curt-Ove Brodd. Till suppleant i styrelsen för samma tid omvaldes Ebba Juliusson liksom revisorssuppleanterna Arne Andersson och Inge Eckerlid. Kvarstående i styrelsen är ordf. Allan Ahlqvist samt Lennart Karlèn och Gustav Gustavsson. Suppleanter är Elof Rehn och Carl-Åke Ungh, samtliga valda för tiden 1976 – 77 i likhet med revisorerna Bengt Juliusson och Gerhard Frisk.

Till kassör och sekr. för år 1977 omvaldes Gustav Gustavsson och till studieorganisatör för samma tid omvaldes Birgit Ek.

Rapporter avlämnades av föreningens förtroendevalda från olika kommunala nämnder. Information lämnades också beträffande aktuella spörsmål bl.a. det pågående budgetarbetet samt mark- och byggnadsfrågor. En livlig diskussion utspann sig och mötesdeltagande var kritiska i en del frågor. Man påtalade bl.a. myndigheternas oförmåga att komma till rätta med rivningen av fallfärdiga byggnader inom planområdet i Kinnarp.

I övrigt framkom många olika synpunkter på det kommunala arbetet, vilket visar att den kommunala informationen på föreningsmöten har en funktion att fylla.

Innan mötet avslutades tackade ordföranden den avgående styrelseledamoten Gustav Augustsson för dennes insatser i såväl partiarbetet som förtroendevald i kommunala nämnder, under många år.

Kyrkans pensionärer samlas på fredag eftermiddag i Lokal Frökind. Kyrkoherde Bertil Edvardsson medverkar.

FRÖKIND OCH ÅSARP

MÅNDAGEN DEN 28/2			
9.45	Film: Olles skidfärd	Lokal Frökind	Biblioteket
10.30	Film: Äppelkriget	Lokal Frökind	Biblioteket
14–16	Bordtennis	Kinnarps skola	Kinnarps IF
16.00	Film: Olles skidfärd	Åsarps bibliotek	Biblioteket
TISDAGEN DEN 1/3			
09–12	Luftgevärsskytte	Pensionärslägenheterna	Kinneveds Skytteförening
10–15	Friluftsdag	Missionskyrkan	Åsarps MF juniorförening
13–16	Bordtennis	Kinnarps skola	Frökinds Hem o Skola
13–16	Ponnyridning	Liden, Siggagården Naglarp	Frökinds Hem o Skola
ONSDAGEN DEN 2/3			
09–12	Luftgevärsskytte	Pensionärslägenheterna	Kinneveds Skytteförening
10–15	Bordtennis	Åsarps skola	Åsarps CUF
11–13	Badresa	Se badrese programmet	Fritidsnämnden
14–16	Bordtennis	Kinnarps skola	Kinnarps IF
TORSDAGEN DEN 3/3			
09–12	Ponnyridning	Liden, Siggagården Naglarp	Frökinds Hem o Skola
10–15	Bordtennis	Åsarps skola	Åsarps CUF
13–16	Skidåkning (ev. bollspel)	Kinnarps skola	Frökinds Hem o Skola
FREDAGEN DEN 4/3			
09–12	Luftgevärsskytte	Pensionärslägenheterna	Kinneveds Skytteförening
10–13	Bordtennis	Åsarps nya skola	Åsarps CUF
13.00	Skidtur (ev. promenad) med tipsfrågor. till Fagerås stugan. I Fagerås stugan visas filmen "Åsa Nisse slår till". Arrangören bjuder på "fika".	Åsarps skola	Åsarps CUF
13–16	Bordtennis	Kinnarps skola	Frökinds Hem o Skola
17.30–19	Sportlovskul	Lokal Frökind	Kyrkans Ungdom

Kinnarps Kontorsmöbler

–Småindustri som blev storföretag

Kinnarps Kontorsmöbler är egentligen ett mycket unikt företag. Det är ett strålande fint exempel på att en rörelse som startar under blygsamma omständigheter kan utvecklas till en stor och mycket livskraftig industri – och detta på Falbygden där det egentligen inte finns några industritraditioner, jämförbara med Smålands eller Sjuhäradsbygdens.

För Kinnarps Kontorsmöbler har utvecklingen verkligen varit intensiv. Fabrikör Jarl Andersson startade rörelsen 1942 genom att köpa en fabrikslokal i Kinnarp. Med tre eller fyra medhjälpare började han tillverka möbler på en yta av 400 kvm.

År 1955 var man uppe i 22 anställda, fabriksyta 2.000 kvm, omsättning 1 milj kr. Vi fortsätter sifferserien: år 1965 66 anställda, yta 14.000 kvm, omsättning 10 milj kr. år 1976 160 anställda, yta 61.000 kvm, omsättning 65 milj. kr. En snabb utveckling – det är bara 35 år sedan företaget startades. Och utvecklingen tycks fortsätta. Nu sysselsätter man omkring 170 personer.

Vad är orsaken till denna expansion?

Fabrikör Jarl Andersson tvekar inte: Kan man producera en bra vara till ett lågt pris då får man lätt att sälja. Skulle vi göra dyrare varor däremot går det åt mer arbete och pengar på försäljningen. Jag har haft turen att få bra medarbetare. Vi har alltid tagit hänsyn till vad köparna vill ha och vi brukar samråda med dem.

– Vi har också försökt hålla nere kostnaderna för administrationen, alltid försökt få bra maskiner, försökt ta till vara bästa möjliga material, och lära upp vårt eget folk undan för undan, säger Jarl.

Det är inte av en slump som Kinnarps Kontorsmöbler blivit ett av de största företagen i Falköpings kommun, det förstår man efter en rundvandring i lokalerna. Allt är modernt, genomtänkt och ändamålsenligt.

LANTBRUKARSON BLEV FÖRETAGARE

Låt oss övergå till hur det började. Jarl Andersson är uppväxt på en gård i Vartofta - Åsaka – han har således inget egentligt yrkespåbrå. Men fadern hade en gårdsverkstad där man snickrade och smidde till eget behov, och farfadern var också en händig man.

– Farfar gjorde vagnshjul och det var hos honom jag fick lära mig att hålla i en hyvel, berättar han.

– När jag var i artonårsåldern började jag i en möbelfabrik i Vartofta – lönen första tiden var 5 kr i veckan. Sedan fortsatte jag att arbeta i möbelfabriker både i Tibro och Småland.

Jarl hade således erfarenhet av yrket när han och fru Evy 1942 startade eget i en nedlagd snickerifabrik i Kinnarp. Fabriken var rätt nybyggd, uppförd 1938, och i två våningar. Denna fabrik står fortfarande kvar och ser ganska anspråkslös ut bredvid det nuvarande industrikomplexet!

Det kan tyckas djärvt att starta en fabrik 1942, mitt under världskriget. Jarl Andersson satsade speciellt på kontorsmöbler och det var tydligen ett lyckat drag. Genom sitt arbete på olika företag hade han lärt sig möbeltillverkningens olika moment från verkstadsgolvet och det kom till god nytta. Han hade också turen – eller rättare sagt skickligheten – att få bra kunder, t.ex. staten.

Tapetserare Lilly Andersson, Kinnarp, arbetar med att kläda stolsitsar med tyg. –Här finns många trevliga arbetskamrater, säger hon.

På 40-talet gick det inte att få byggnadstillstånd, annars skulle jag nog byggt ut tidigare, säger han. Nu kom den första utbyggnaden 1954, ungefär samtidigt som företaget började använda de välkända fyrkantsrören vid möbeltillverkningen.

Sedan har fabriksytan flerdubblats vid tillbyggnader ungefär vart tionde år. Efter senaste utbyggnaden har fabriken en yta på över sex hektar. Företaget ligger i Kinnarps norra del och har växt i riktning mot Slutarp. Det är ingen överdrift att säga att Kontorsmöbler bidrar till att göra de båda tvillingsamhällena till ett. Jarls företag har betytt mycket för utvecklingen av tätorterna.

BIDRAR TILL ATT HÅLLA BYGDEN LEVANDE

Många av de anställda kommer från Kinnarp och Slutarp. Fabriken har emellertid "sugit upp" en hel del av sina anställda från landsbygden runt omkring. Därigenom har en del av dem kunnat bo kvar i sina tidigare bostäder och detta har bidragit till att hålla landsbygden levande och till att bostadsbestånd fått fortsatt användning. Ett stort företag i en liten tätort betyder således mycket även för den omgivande bygden. Många av de anställda kommer också från Falköping, dit det är bra väg och ett ganska kort avstånd.

Har du inte ångrat att du inte byggde i en storstad i stället, t.ex. i Göteborg?

– Nej, det finns många fördelar med att ligga i en mindre ort, inte bara den att miljön är behagligare och luften renare. Vi har bra arbetsfolk här på Falbygden. Vi har anställda som stannar länge, ofta folk som har hus i närheten. I stora orter är omsättningen av anställda mycket större. På 1950-talet hade det kanske varit en fördel att bygga t.ex. i Falköping, men knappast nu. Typiskt är att andra av kommunens större företag, t.ex. Volvos Flobyfabrik och Ytong, inte ligger i kommunens största tätort.

– En fördel är emellertid att vi numera har postadress Falköping. Eftersom vi har kunder i hela landet var det ibland litet besvärligt med den för många okända postadressen Kinnarp.

Här kan vi genmäla att just Kontorsmöbler gjort namnet Kinnarp känt i stora delar av landet, inte minst genom de blå möbelbussarna eller dito trailers som genomkorsar landet.

I hela södra Sverige, ända upp till Gävle i norr, levererar Kinnarpsföretaget sina möbler i egna fordon, direkt till kunden. Längre norrut anlitas speditionsfirmor för distributionen. Vidare har Kinnarp en återförsäljarkedja med ett 50-tal företag i hela landet. I Stockholm har man eget kontor sedan ett tiotal år. I England finns också en representant. Möbler exporteras nämligen, bl.a. till England och Danmark.

STATEN STÖRSTA KUNDEN

Kinnarps Kontorsmöbler kan nu producera 25.000 kompletta arbetsplatser per år. Största kunden är staten, andra stora köpare är Stockholms kommun, försäkringsbolag, banker. Störst bland privatföretagen är LM Ericsson.

– Men vi intresserar oss inte bara för de stora. Vi försöker att lika bra ta hand om mindre kunder. För att underlätta möbleringen för både företag och enskilda har vi en utställnings- och försäljningslokal här i fabriken, omtalar Jarl. Där säljer vi också andrasorteringar.

I Kinnarp gör man inte bara möbler för kontorsrum. Man tillverkar också möbler för korridorer, väntrum, sammanträdesrum. Skärmväggar mellan korridorer, väntrum, sammanträdesrum. Skärm-

forts.

forts.

väggar mellan arbetsplatser har blivt en stor tillverkning sedan kontorslandskapen tillkom.

RIKTIGT ANLAGDA KONTORSLANDSKAP ÄR BRA

På tal om kontorslandskapen framhåller Jarl Andersson att han tycker tveksamheten inför dem varit obefogad på många håll. Han har själv sin arbetsplats i ett kontorslandskap i det egna företaget. De flesta trivs nog bättre med att ha andra människor omkring sig än att sitta ensamma, innestängda mellan fyra väggar, säger han.

Ett villkor är att kontorslandskapen är riktigt anlagda och inte för trånga. Det måste finnas distans mellan arbetsplatserna, god ventilation, ljudabsorbering genom t.ex. skärmväggar och ljuddämpande material. Kinnarpsföretaget levererar färdiga kontorslandskap och gör både layout och färgsättning.

Kinnarps eget kontorslandskap är hypermodernt. Det har t.ex. rörpost till fabrikens olika delar. Inom kontoret distribuerar man handlingar med en annan anläggning som lägger av "breven" på rätt plats.

I landskapet finns också terminaler till företagets dataanläggning. Där ser man också ställbara terminalbord för arbetsplatser, ett bord som fick stor publicitet vid en utställning i Köln för en tid sedan.

Vi gör en rundvandring i en del av fabrikslokalerna. Även där har man tagit datatekniken till hjälp. En datastyrd formsåg hör till de mest avancerade finesserna. Den sågar spånskivor i exakta bitar med hjälp av en hålkortsremsa som sätts in i styrapparaten.

Byggnadstekniken har gått framåt och det gör det relativt billigt att bygga rymliga lokaler i ett plan, påpekar han. Man bygger numera högt i tak och det har förbättrats miljön, luften är bra, liksom ljudmiljön på de flesta ställena i lokalerna.

Fabrikör Jarl Andersson på sin arbetsplats.

Det dammar inte längre så mycket i moderna snickerifabriker, framhåller Jarl, och ventilationen tar bort det mesta av lukten från lackerna. Det tunga arbetet har övertagits av truckar och transportband. Därför har även möbelindustrin börjat bli en arbetsplats för kvinnor.

FLER KVINNOR KAN FÅ ARBETE

– Här skulle kvinnor kunna klara många av jobben, säger Jarl. Visst har vi en hel del kvinnliga anställda men vi skulle kunna ta emot fler. Nyss var jag i kontakt med personalen vid en nedläggningshotad syfabrik och erbjöd arbete men har ännu inte fått något svar. Är det möjligen de gamla könsrollerna som lever kvar?

Till saken hör att Kinnarps Kontorsmöbler befinner sig bland de företag, som ökar personalstyrkan, närmast ett under i dagens läge. Just nu har man 170 anställda genom en ökning på senare tid, men ytterligare några kan man ta emot.

Bostadsfrågan är ett litet problem för Kontorsmöbler. Stiftelsen Frökindsbostäder har tidigare ökat på tillgången till lägenheter i samhällena. Men hur blir det i framtiden? Tänker verkligen kommunen på att ge Kinnarp-Slutarp tillräckligt bostadskvot i tilldelning, Det är bekvämt för de anställda om de får bygga nära arbetsplatsen och det är energisparande om folk slipper resa långa vägar till arbetet, tycker Jarl.

JÄRNVÄG PÅ TOMTEN

Man får ett starkt intryck av företagets storlek när man åker landsvägen genom samhällena. Ändå är det bara omkring hälften av anläggningen man ser från vägen. Den andra hälften är en ungefär likadan verkstadshall bakom den man ser och på andra sidan järnvägen. De båda hallarna förbindes med en väg under skärmtak. Att ha en järnväg över industritomten är inget större problem, det är inte så ofta det går några tåg numera.

MILJÖHUS FÖR DE ANSTÄLLDA

En tredje byggnad av intresse är företagets miljöhus. Det har byggts för pengar från företagets miljöfond och planerna har utarbetats tillsammans med de anställda. I miljöhusets matsal serverar man dagligen lunch åt omkring 75 av de anställda – en fördel för ungkarlar och folk som bor på annan ort.

I miljöhuset ingår också en sporthall med handbollsplan 40 x 20 m samt bl.a. planer för tennis och badminton. Här finns också en bordtennislokal. Huset innehåller vidare swimmingpool och bastu samt konferenslokal.

Denna byggnad är helt avsedd för de anställdas motion och trivsel. Den är öppen kvällstid och även söndagar och lördagar. De anställda har egna nycklar till huset för att det skall komma till flitig användning. Genom automater kan besökarna servera sig förfriskningar.

I miljöhuset träffade FT Lars Holm, Kinnarp, ordf. i träidustriarbetareförbundets verkstadsklubb. Han kopplade av en stund med bordtennis under lunchrasten. – Samarbetet är gott inom företaget, bekräftar han. Ännu livligare samarbete kommer det bli nu när lagen om medbestämmanderätt trätt i kraft.

– Det är bra att miljön i fabriken förbättrats undan för undan och att företaget fortsätter att ägna intresse åt den, framhåller Lars Holm. Han håller med om att kvinnor skulle klara de flesta arbetena på företaget inte bara på kontoret utan

I miljöhusets lunchrum träffade FT Göran Gustavsson och Claes Åkesson, Slutarp, samt Göran Harrysson och Erik Arvidsson, Åsarp. Bra service från företagets sida, tyckte kvartetten.

forts.

6 B kom från Kinnarp och innehöll Yvonne Pettersén, Lotta Johansson, Eva-Karin Johansson, Helene Berglund, Anneli Ek, Ingela Ekbom och Susanne Ungh. 26/2-77-

5–3 för kinnarp

Föll ur ramen gjorde heller inget av lagen i finalen mellan 6 b Kinnarp och 6 a Central. Ingela Ekbom gjorde redan i första minuten 1–0 till Kinnarps-flickorna, men fem minuter före slut kvitterade Ann Karlsson efter ett kanonskott i nättaket och så var det dags för nytt straffsparksavgörande. De här lite äldre flickorna gjorde fler mål på sina straffar än tjejerna i fyrans final. 6 b missade endast en straff och därför vann man finalen med 5–3 och blev mästare. Ingela Ekbom, Helene Berglund, Eva-Karin Johansson och Lotta Johansson kunde skjuta straffarna i mål för Kinnarp medan Ann Karlsson och Ulrika Andersson straffnätade för 6 a.

forts.

också i verkstaden. Tack vare Kontorsmöbler har tätorterna växt ut och en bättre service kan hållas i dem.

De nya miljöfondslokalerna invigdes till julfesten i fjol men användes redan ganska mycket, omtalar Lars Holm. Det finns en kommitté i vilken de fackliga organisationerna har representanter som svarar för driften.

Det är i år 35 år sedan Jarl startade sin fabrik och fortfarande håller han själv i många av trådarna. Han sysslar t.ex. med konstruktioner och sköter stockholmskontoret. Hans tre söner Henry, Assar och Ola Jarlsson arbetar också i företaget. Karaktären av familjeföretag har bibehållits och förstärkts trots expansionen.

RUNI

FASTIGHETSBYRÅ RINGIUS FALKÖPING

Auktion

å verkstadsinventarier o. biltillbehör m.m.

Lörd. d. 12 mars 1977 kl. 10.00 låter **Kinnarps Bilservice, Kinnarp,** ca 10 km söder Falköping p.gr.a. rörelsens upphörande försälja alla inventarier o. biltillbehör samt personbil Skoda Kupé 1975 års, gått end. 358 mil (demonstrationskörd) och Volvo Duett 1962-63. Utförlig annons senare.

AB o.o. HOVRÄTTSNOTARIE
ALBERT RINGIUS FASTIGHETSBYRÅ

tel. 0515/11375, 10975, 11475, 15175, Falköping

KOM IN OCH KÄNN PÅ BILEN SOM KANSKE ÄR DEN SNÄLLASTE MOT DIN PLÅNBOK.

Renault 12 är förhållandevis billig och drar lite bensin. Enligt Svensk Bilprovning också en av Sveriges mest hållbara bilar. Framhjulsdriven. Härlig fjädring. En vaken 67 DIN-hästars motor. Finns som 12 TL, 12 TS där det extra är standard och 12 Stationsvagn som sväljer hela 1.650 l gods.

RENAULT 12TL, 12TS, 12 STATIONSVAGN MED 77 ÅRS NYHETER.

RENAULT

AB BIL & MOTOR

SLUTARP Telefon 0515/333 30
aukt. återförsäljare för Renault
– världens största tillv. av framhj.drivna bilar.

ÅRSMÖTE

Kinneveds skytteförening håller årsmöte torsdagen den 10 mars. Vi träffas på Kinnarps Pensionat kl. 19.00.
Medlemmar möt upp!

Kinneveds Rödakorskrets

håller lokalstämma å Kinnarps Pensionat sönd. den 13 mars kl. 19.00.
Styrelsen.

RENAULT 16 TL MED 77 ÅRS NYHETER.

Nya sportfälgar med bättre bromskylning. Ny mjukkladd säkerhetsratt. Reflexfria torkarmar. Nytt, effektivare avgassystem med dubbla ljuddämpare. Ny varningslampa för bromsoljenivå. Ökad släpvikt, nu 1.200 kg. Annars är den precis som vanligt "den mest komfortabla bil som någonsin gjorts" enligt Lennart Ojesten i Expressen.

RENAULT

AB BIL & MOTOR
Slutarp, Falköping
Tel. 0515/333 30

SYSTER ANNA I ÅSARP MED BLÅROCK I JOBBET

Sval, vit oåtkomlig bakom sprutor och skrivbord – är det inte så vi ofta föreställt oss sköterskan, den av yrket kallade?

Men den bilden kan, tack och lov, vara alldeles fel. Den blir faktiskt oerhört fel när man träffar syster Anna – med efternamnet Lundh – i Åsarp. Anna har tillträtt den så länge vakanta tjänsten som distriktssköterska där.

På mottagningen vid pensionärshemmet finner man henne i blå jeansrock och polojumper. Och nog säger hon hellre ett bestämt hej än ett prydligt goddag. Rusch är hennes stil, fart och fläkt och åtkomlig är hon i högsta grad.

★

På småvägarna där hon vistats ute på uppdrag, har man i vinter sett henne i en beprövad Amazon som hittills inte svikit annat än när snön legat för djup vid någon vägkant. Har Anna sagt att hon kommer, så kommer hon. Även då hon inte har andra riktmärken än en översnöad brevlåda eller lagård till vänster att gå efter.

Hon bor i Slutarp och har haft nuvarande tjänst en månad. Ny i gemet är hon dock alls icke. Anna har gått "den långa vägen" inom sjukvården, från biträde i många år till föreståndare på flera lasaretts avdelningar i Falköping Sjuksköterskeutbildningen blev en konsekvens av erfarenheterna inom sjukvården och på det blev det sedan självklart att lägga distriktssköterskeutbildningen.

Förutom det nämnda har Anna vårdat två egna barn som nu är stora och familjen har i många år spelat en överskuggande roll, som för många andra kvinnor.

Nu är hon inne i något av en andra andning och även om hon inte tar jobbet som ett kall så är det nog hennes livsluft. Det var i varje fall undertecknads känsla efter en dag i Annan kölvatten.

Vi möttes på mottagningen klockan åtta, d.v.s. det klockslag då Anna börjar sin telefontid. Trots lokalens renhet och sterila doft finns en hemtrevnad här. Den beror nog på Annas blåa rock, tänker man.

Bränt barn skyr elden. Men är man bara 1 år vet man inte att ugnsluckan är varm. Lilla Jimmy sitter lugnt i mamma Anna-Karin Lindroths knä när syster Anna plåstrar om.

Och på hennes fartfyllda förehavanden och naturliga glättighet. Hon spelar inte rollen av institution och myndighet, och det känns på något sätt ovanligt.

★

Telefonen ringer och "syster Anna" svarar. Det är en ung mamma som är bekymrad över sin baby som hostar och har feber. Syster frågar och hör sig för, ger råd för mat och dryck och lovar att titta in på eftermiddagen. Familjen bor centralt, det är inte svårt att hitta.

Sedan ringer telefonen med korta mellanrum. De flesta akuta besvär och sjukdomar, men många ringer också och frågar om polio- och mässlingsvaccinering, aktuellt i dessa dagar. I övrigt gäller samtalen omläggningar av sår o.d. som syster ska sköta. Kontakter som ska tas med någon som kommit hem från sjukhus och behöver tillsyn, och uppsökande verksamhet bland de äldre i distriktet.

tal vill Anna att vederbörande ska höra av sig igen.

–Det är viktigt att följa upp vad som händer, säger hon till mig. Det ger ömsesidigt förtroende och trygghet för både mig och patienten.

Man blir snart på det klara med hur mycket Anna ska hinna med på en förmiddag – och hur många som behöver henne. Samtidigt förundras man över hennes oavlåtliga effektivitet och goda humör. Hennes förmåga att intressera sig – på allvar för envar som hon har med att göra. Hennes distrikt har nära 3000 innevånare. Det omfattar Smula, Fivlered, Åsarp, Börstig, Brismene och Kinneved.

★

Förutom den vanliga dagtiden har hon telefonjour en natt i veckan och heljour var fjärde helg. De fyra distriktssköterskorna i Falköpings ytterområden delar på jourtjänstgöringen. Storhelger går man i princip efter samma schema.

Anna har, som framgått en heltidstjänst och den avser både sjuk och hälsovård. Vid sidan om mottagning och hembesök liksom barncentral varannan vecka, ska hon sköta administrativt arbete. Det innebär att beställa sjukvårdsartiklar, ta kontakt med hemhjälpsledare, skaffa hjälpmedel och förbrukningsartiklar och mycket annat.

Trots allt detta undrar man om inte det personliga ansvaret, bedömningar av sjukdomstillstånd etc. är det mest krävande i hennes arbete. Hur vet du om du alltid gjort rätt?

–Det blir en erfarenhetssak, säger Anna. Har man några år bakom sig och har sett det mesta så är man inte så ängslig. Men självklart tar jag kontakt med lasarettet om

forts.

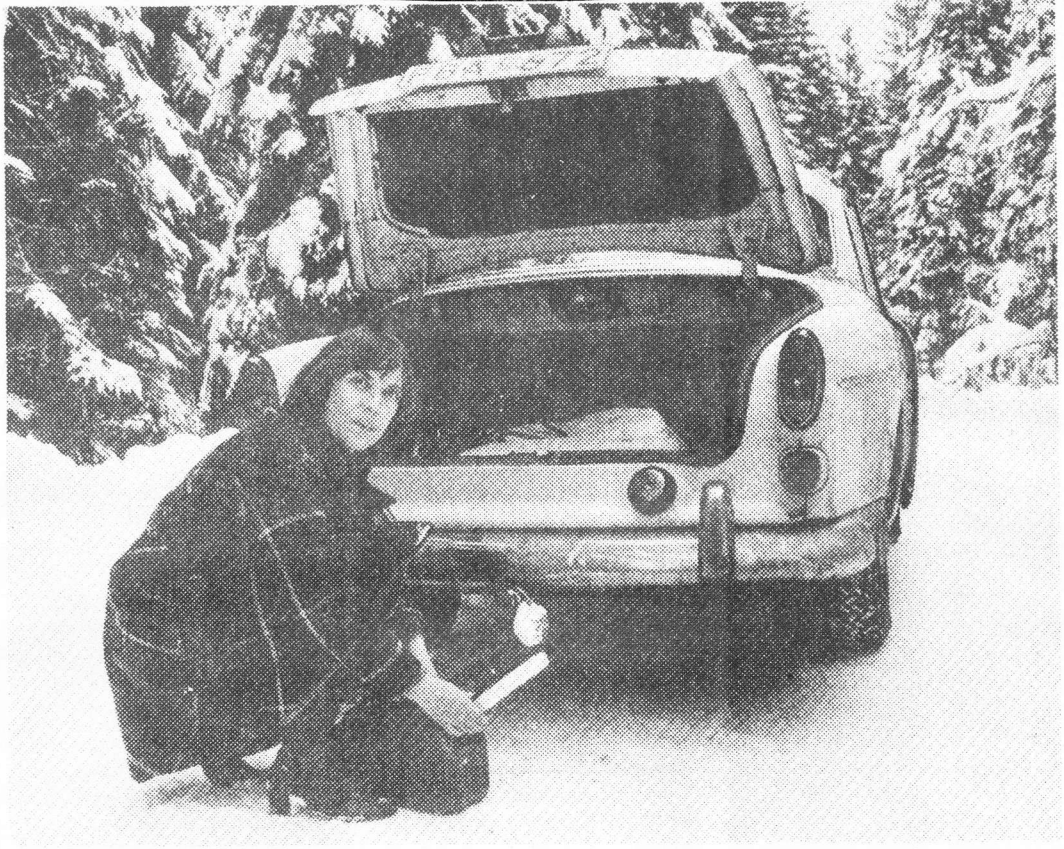

Långt ute i kommunens avkrokar kan man möta syster Anna. En extra dunk med bensin har hon alltid till hands.

★

Mannens sår läggs om, kvinnan som känner sig trött får rådet att höra sig för om delpension – hon har bara ett år till pension – och den lilles fingrar plåstras om utan ljudligare protester.

Efter detta några telefonsamtal till och så är det dags för utryckning. I en hast packas vad som behövs i väskan, telefonsvararen slås på – Anna är tillbaka vid pass 16.00 – och tillika med reporter stuvas grejorna in i Amazonen. Färden går mot Fivlered och här gäller det att hålla utkik efter lagård till vänster och brevlåda till höger. Det är nämligen där som vi ska vika av för det första hembesöket. Ett äldre par som är sjukliga behöver tillfrågas om någonting behövs.

–Jag är inte riktigt inlärd på vägarna här ännu, säger Anna. Men man lär sig snart.

★

Syster Anna börjar redan bli en välbekant figur i avkrokarna. Någon höjer en hand i luften när hon far förbi – sånt är trevligt, tycker hon. Vid det andra besöket nära Blidsberg, även det gäller ett äldre par, händer emellertid något mindre trevligt. Amazonen lyder inte utan fastnar med baken i en snödriva när vi ska vända ekipaget. Armkrafter förslår inte och det blir till att låna telefonen och ringa närmaste gård som har traktor.

Lilla Maria, 5 månader, finner sig i närgången behandling när syster Anna gör hembesök. Mamma, Maj-Lis Dittmer, är lite orolig över hosta och feber.

något fall är oklart och då får jag alltid råd hur jag ska göra.

Annas mottagningstid är mellan 9.00–10.00 varje dag. Denna dag kommer tre patienter, en äldre man som regelbundet får ett sår omlagt, en kvinna som har ont i halsen och känner sig trött, och en liten 1-åring som bränt fingrarna på en ugnslucka.

Karl Roth är en tid regelbunden gäst hos syster Anna.

I blårock och i övrigt "civil" klädsel finner man syster Anna i Åsarp. Och det är bara under telefontid som man ser henne sitta någorlunda still.

forts →

forts.

Vänligt folk finns det lyckligtvis gott om och snart är bilen "på fötter" med den rekvirerade draghjälpen.

★

Vid det laget är det lunchtid och vi åker hem till Annas villa där en köttbit och lite grönsaker trollas fram i hast. Därefter blir utryckningen inte så lång, Anna ska till pensionärshemmet i Kinnarp där tre patienter väntar. En äldre man har ett besvärligt bensår som ska läggas om. Det tar en hel timme – en omständlig procedur.

En äldre dam har ett liknande sår och får en rolig pratstund med Anna under omläggningen. "Nu kommer den här besvärliga människan igen" säger Anna om sig själv och då får hon en kram som svar.

★

Sist besöker vi den unga mamman med sin baby. Lite hostmedicin kan inte skada, tycker Anna, och kanske bör hon inte ha så mycket på sig om febern stiger. Annars är det nog inte så farligt med henne, men hör av sig igen i alla fall.

Med detta är klockan 16.00 och vi far tillbaka till mottagningen. Där ringer redan telefonen igen när jag tar adjö. Först klockan 17.00 får Anna sluta för dagen. Jag undrar hur hon orkar och hinner allt men ett är nog säkert. Man Måste har vitatitet, stort kunnande och mänsklig räckvidd för att klara det. Eller som hon själv sammanfattade det:

–Jag har sådant jag **ska** göra, sådant jag måste **prioritera** och sådant jag måste göra **ändå.**

ASTRI

Kinnarp behåller Thomas Får Kenneth från Floby

1/3-77.

Lagom till träningsmatchstarten har Kinnarps IF försäkrat sig om ännu ett nyförvärv till sitt fotbollskag. Det handlar om Kenneth Johansson 22-årig anfallsspelare från Floby IF. Kenneth har under senaste åren gjort flera lyckade inhopp i FIF-gänget och i Kinnarp har man förhoppningar att han skall gå in i A-laget.

Ett annat glädjebud för Kinnarpsanhängarna är, att centern Thomas Westerberg stannar i laget. Han har varit ett mycket hett namn för Jönköpings Södra och övergången var mycket nära att gå i lås. Det hela sprack emellertid på att det var svårt att ordna ett jobb som Thomas ville ha. Han tycker att hans nuvarande jobb är bra och vill inte byta. Därmed stannar han också kvar i Kinnarp, där han verkligen behövs för att laget skall fortsätta att vara ett topplag i div. V.

Skytte i Kinnarp

5/3-77.

Fem stycken mitt i prick månne?

Skyttelokalen i Kinnarp var häromdagen skådeplats för luftgevärsskytte med Kinneveds Skytteförening som arrangör. Liknande arrangemang hölls i fjol och då var lokalen fullkomligt belamrad. Lika många kom inte denna gång, men positivt var i alla fall att det var många nya ansikten som dök upp.

Skytteföreningen vill ju få så många ungdomar som möjligt intresserade för skytte...

Slutarps IF laddar upp i Skåne

8/3-77.

Slutarps IF:s fotbollsspelare, som i år gör comeback i div VI och hittills i vinter visat stort träningsintresse, kommer att resa på uppladdningsläger till Skåne fredagen den 1 april. Under fredagen skedde inbokning på Hotell Brissman i Kristianstad för en trupp på 25 man. Spelarna kommer att vistas tre dar i Skåne och träna såväl på gräs som grus.

Föreningen undersöker nu också möjligheterna till en träningsmatch lördagen den 2 april. Hotell Brissman har blivit något av ett idrottshotell och de ansvariga är behjälpliga ledare med att ordna träningsmöjligheter och t.o.m. i vissa fall matcher.

5/3-77.

(m)-årsmöte i Åsarp

Norra Åsarps Moderata samlingsparti, eller som de under kväller. i rationaliseringssyfte bytte namn till, Åsarpsbygdens Moderater, hade i går kväll tillsammans med partivännerna från Frökind, gemensamt årsmöte i Åsarps Församlingshem där var förening för sig först hade årsmötesförhandlingar. Sedan lyssnade man till MUF:s ombudsman Jonny Magnusson och hade kaffe och trivsamt tillsammans. Båda föreningarna omvalde i stort sett sina funktionärer och styrelserna har alltså följande sammansättning.

Åsarpsbygdens Moderater: Alf Nilsson ordf. Karl-Åke Larsson v.o. Stig Johansson kassör Jan Åseskog sekr samt Per-Erik Abrahamsson, Rolf Ivarsson och Bernt Gustavsson som ledamöter.

Frökindsmoderaterna: Ivan Gustavsson ordf. Helge-Olof Karlsson v.o. Lars Eckerlid kass. samt Ivar Gustavsson Olle Westermark Lars Ax, Bengt Samuelsson Janne Brisbo övrigt i styrelsen.

GAMMALDANS

LOKAL FRÖKIND

Fredag kl. 20.30–01.00

Varannan dans gammal

Musik KROONS

FRÖKINDS GDV

Kinnarps flicklag: Lena Johansson, Katarina Åkesson, Susanne Ung, Marina Ahl, Yvonne Petersen, Laila Hofbauer, Annika Johansson, Anneli Johansson, Anmari Johansson, Liselott Johansson, Eva-Karin Johansson, Caroline Carlsson, Annett Einarsson. Återbud Lutz Hofbauer 33339. Match i Falköping. Samling Kinnemo. Avresa söndag 10 Kinnemo.

Slutarps IF–Dalsjöfors 2–2

På ett mycket halt underlag i Kinnarp spelade Slutarp 2–2 mot div V-laget Dalsjöfors. Slutarp tog ledningen genom Roger Andersson. Så vände Dalsjöfors till 1–2 genom Gunnarsson och Rönnqvist ~~inom~~ paus. I andra halvlek kvitterade Roger Andersson. Slutarpslaget visade viss spänst i sitt agerande och spelarna tycks komma väl förberedda till comebacken i div VI – något som också understryks av tränaren Ingemar Ung, som nu har ett ganska brett material att röra sig med. Och det krävs eftersom SIF i år också mönstrar reservlag i serien.

8/3-77.

Mästerskap i Odenhallen

8/3-77.

Närmare 300 ungdomar samlades i helgen i Odenhallen, där Stenstorps IF arrangerade årets Kommunmästerskap i inomhusfotboll. Det blev mest en affär mellan arrangörsklubben Stenstorp, IFK Falköping och Falköpings KIK. De vann två klasser var.

Mest överlägset var IFK:s 16-årslag, som enkelt förde hem mästerskapet. De slog Grolanda i finalen med 3–1. På sportsidorna kan ni läsa om lagets fina radarpar Peter Svensson och Morgan Johansson.

Ni kan också läsa om Gunilla Westerberg – tjejen som gjorde fyra mål på två minuter! Något av rekord skulle vi tro.

På bilden till vänster ses Kinnarps IF:s glada flickor, som kom på andra plats i 15-årsgruppen.

Mer om Kommunmästerskapet på sporten!

VILKEN SHOW!

8/3 -77.

Fyra mål på två minuter!

Här är tjejen som vet var målet är beläget. Det visade hon med önskvärd tydlighet i söndags, då FKIK gick obesegrade genom flickornas 15-årsgrupp.

Gunilla Westerberg – skyttedrottningen, som i finalen mot Stenstorp vräkte in fyra mål på två minuter! Det gör ni inte om!

Det hade räckt med oavgjort mot Stenstorp för FKIK, men Gunilla tog det säkra för det osäkra och snickrade ihop fyra mål. Ändå gick hon omkring och var anonym tills det återstod fem minuter.

OJ, OJ, OJ,...

Då tyckte hon att det fick vara nog:

Efter 10 min sparkade hon in 2–0-målet. (Lisbet Ek hade tidigare svarat för 1–0). En minut senare rullade hon in 3–0. 4–0 sparkade hon in i öppen bur en halv minut efteråt och efter ytterligare 30 sek. avslutade hon sin korta men intensiva föreställning med sitt sista mål, som betydde 5–0. Fyra mål på två minuter – jag fick chipsen i vrångstrupen!

Fast det är klart – Gunilla är utpräglad forward och har gjort fyra mål i en och samma match förut. Men knappast inom loppet av två minuter. Gunilla, som fyller 15 i år, var med och spelade hem 70-laden i fjol och då svarade hon och Annika Lundgren för större delen av målskörden. Så visst har hon vanan inne. Något A-lagsspel har det dock inte blivit ännu.

–Kanske nästa år...

Att Gunilla skulle bli en sån hejare på att göra mål kanske inte är så konstigt. Brorsan Tomas spelar nämligen i Kinnarp och är där en icke helt okänd skyttekung, som anses vara en av de mest lovande i våra trakter.

Men fyra mål på två minuter – det har han väl aldrig gjort...?

AUKTION
å verkstadsinventarier och biltillbehör m. m.

å **Kinnarps Bilservice, Kinnarp, ca 10 km söder Falköping lörd. d. 12 mars 1977 kl. 10.00,** då p.gr.a. rörelsens upph. försäljes:

Gassvets, el.svets, motorlyft, ett par garagedomkrafter, ljusinställn.app., däckmonteringsmaskin, balanseringsapp., hydr. riktapp., el.slipmaskin o. dito luftdriven, groplyft, billyft, plåtsax, batteriprovare, mutterdragare, däckpumpare, glykolprovare, luftdr.hammare, kompressionsmätare, kamvinkelmätare, dubbpistol, tändinställn.lampa, brotschar, sladdlampor, div. sortimentslådor, div. handredskap, rörtänger, polygriptänger, nyckelsatser, div. batterier, varav några nya, kassaapp. "Anker", äldre kassaskåp, bord, stolar, elkaffeautomat, oljor, stift, brytare, slangklämmor, bromsbelägg, kopplingar, oljefilter, 2 garageportar och ett antal beg. fönster m.m. som ej här uppräknas.

Bilar: Demonstrationskörd Skoda Kupé, 1975 års, gått 358 mil (ej slut på garantin) och Volvo Duett, 1962–63.

Upplysn. om auktionsgodset kan fås per tel. 0515/604 21 Gunnar Svensson efter kl. 18.30.

Kontant likvid såvida ej annorlunda överenskommits med auktionsförrättaren i god tid före auktionen. Lagstadgad moms tillkommer på inrop över kr 50:–. Övriga villkor vid auktionens början.

AB e.o. HOVRÄTTSNOTARIE
ALBERT RINGIUS FASTIGHETSBYRÅ

Tel. 0515/113 75, 109 75 FALKÖPING bost.tel. 0515/116 75

Ortsnamn och avbytarsystem debatterades vid LRF-möte

3/3 -77.

Ortsnamn och avbytarsystem debatterades vid Kinneved-Vårkumla LRF-avdelnings årsstämma på pensionatet i Kinnarp. En angenäm bekantskap utgjorde ombudsman Ove Hallberg, Skara, som deltog i stämman. LRF-aktuellt, såsom utbyggt avbytarsystem, företagshälsovård, Lantbrukarnas Borgens AB samt LRF och den kommunala planeringen var ämnen som han informerade om. Stig Andersson, Björstorp orienterade om Föreningsbanken och hur inlånings- och utlåningssummorna påverkade bankens kreditmöjligheter.

Av verksamhetsberättelsen framgick att styrelsen har haft fyra sammanträden. Ordf. har deltagit i sammanträden med kommunala samrådsgruppen. En bygdeträff har anordnats gemensamt med Börstigs avd. En studiecirkel. med 12 deltagare har studerat ämnet "Kon i centrum". Motion har insänts till länsförbundsstämman angående inflationsbeskattning på stamdjur. Medlemsantalet var vid årets slut 100.

Ortnamnsfrågan blev föremål för livlig debatt. Då tendensen tyder på att få dem borttagna och ersatta med nummer, uttalade sig stämman för att våra ortsnamn behålls. Åt styrelsen uppdrogs att bevaka händelserna i frågan.

Efter Ove Hallbergs anförande framställdes frågor angående företagshälsovården och Lantbrukarnas Borgens AB. Om avbytarsystemat förekom en ingående diskussion.

Till avgående Sixten Lindberg, som i 14 år varit med i styrelsen samt denna tid, varit avd. kassör framförde ordf. avd. varma tack för troget arbete för avd. samt överlämnade en blomma.

Till styrelseledamöter för två år omvaldes Lennart Pettersson, Hallag., Harry Johansson, Halsarp, Allan Johansson, Alarp. Som suppleant under sommartid omvaldes Kurt Johansson, Västorp, Helmer Andersson, Österg., samt nyvaldes Sten-Inge Karlsson, Axtorp och Leif Lihnell, Fröje. Lennart Pettersson omvaldes med acklamation som avd. ordf.

Som revisorer omvaldes Bengt Nilsson, Kotarp, Karl-Erik Andersson, Svenstorp. Till studieorganisatör omvaldes Rune Gustafsson, Slutarp. Som ungdomsrepresentant omvaldes Leif Lennartsson, Hallag. Att jämte ordf. representera vid länsförbundets stämma valdes Bengt Nilsson, Kotarp. Som ombud till vuxenskolan omvaldes Margot Pettersson, Hallag., samt Rune Gustafsson, Slutarp.

Till kontaktman med Föreningsbanken omvaldes Verner Granlund, Vårkumla och Torsten Gustafsson, Prästg.

Till valberedning valdes Sixten Lindberg, Axtorp, Bengt Vårdén, Vårkumla, och Inga Gustafsson, Slutarp. Som representant i den kommunala samrådsgruppen utsågs ordf. Lennart Pettersson.

Vidare förekom servering av kaffe, utlottning av hemartiklar och verktyg till stämmodeltagarna.

ICA-KÖPMÄNNEN I LÄNET HÖLL ÅRSMÖTE I SKÖVDE

10/3 -77.

(del av artikel)

Kom och smaka, kom och smaka, utropar ICA-direktör Birger Jarl Persson från Västerås. Och saknade gjorde fr.v. disponent Sven Lundberg, Skövde, Harald Josefsson och Karl-Olof Andersson från Falköping samt Bengt Samuelsson, Slutarp.

Köpman Bengt Samuelsson från Slutarp valdes in som ledamot i ICA:s sektionsstyrelse och Karl-Olof Andersson samt Harald Josefsson som ledamöter i marknadskommittén

För lite badvatten i Frökind?

10/3 -77.

Hur går det med Frökindsbadet? Ja, än så länge har ingenting mer skett än att frågan överförts från kommunstyrelsens fastighetsutskott till det nyinrättade kommunala organet – centrala byggnadskommittén och att hälsovårdsnämnden påpekat vattenproblemen som Kinnarp – Slutarp har. Vattnet kanske inte skulle räcka till och dess kvalitet är inte heller bra.

Kommunstyrelsens fastighetsutskott som fick yttrandet från hälsovårdsnämnden nyligen skickade dock detta vidare till centrala byggnadskommittén utan kommentar. Kommittén skall nu sköta byggnad och upphandling av Frökindsbadet och får alltså ta ställning till hälsovårdsnämndens yttrande.

BILMEKANIKER

erhåller omgående anställning

AB BIL & MOTOR

– Aukt. Renaultservice –

SLUTARP Tel. 0515/333 30,

Carl-Åke Ungh eller Kenneth Rehn efterfrågas

REA

4 DAGAR

IDAG TORSDAG – SÖNDAG

DAMKAPPOR
TÄCKJACKOR
HERRBYXOR
MORGONROCKAR
DAMJACKOR
BLUSAR
JUMPRAR
C-LÅNGBYXOR
BARNBYXOR
DAMBYXOR
SKJORTOR M.M.

EJ BYTESRÄTT PÅ REAVAROR

9.75

ÖPPET
VARD. 11–19
LÖRD 9–15
SÖND 13–17

Kinnarps lagerförsäljning

KINNARP TEL 0515/332 63

Med tvekan tjänligt vatten i Kinnarp!

10/3 -77.

Vattnet i Kinnarp–Slutarp har analyserats av Kemiska stationen i Skara och där anser man att vattnet är med tvekan tjänligt som kommunalt vatten. Klorid- och sulfathalterna är anmärkningsvärt höga, konstaterades det i utlåtandet.

KINNARP

Tips- och bingopromenad

sönd. den 13/3 kl. 10.00–12.00

Start vid Kinnemo.

Välkomna!

KIF:s Damklubb.

RK-stämma i Kinnarp 12/3-77.

Kinneveds rödakorskrets har lokalstämma på söndag på Kinnarps pensionat.

Sportskyttar

ÅRSFEST med prisutdelning. Lagtävlan, Jaktstig, Skeet, Älg. Lokal Frökind, Kinnarp fredag 11 mars kl 19.30.

Mat och dans.

Anmälan senast 8/3. 336 46, Bertil, 200 35 Ahrle.