FAIK kan reta toppen
Kinnarp mot botten!

Kinnarp var i stort behov av poäng i lördagsmötet med FAIK i fotbollsfyran. En stolpträff av inhopparen Torbjörn Åkesson var det närmaste i målväg som Kinnarp kom den här eftermiddagen. FAIK å sin sida ställde till med målcirkus under senare delen av andra havlek och när signalen gick för full tid hade FAIK:arna prickat in fem bollar bakom Arne Ekbom. Pausställningen var 1–0.

FAIK:s 1–0 är ett faktum. Leif Markruds frisparksboll till Kjell Sjögren är på väg in vid ena stolpen.

Derbyn brukar vara ganska täta och länge såg det ut att bli en jämn match. Kinnarp var flera gånger på väg in i kampen, men när Polle Medin efter 28 minuters spel i andra halvlek klämde in 2–0 gick luften ur Kinnarpspojkarna. De sista tio minuterna kom sedan raset med ytterligare tre baklängesmål.

Det klarnar i botten

Någon stor fotbollstillställning blev det inte. Ganska tråkig fotboll från båda håll hela första halvlek, men en uppryckning främst från FAIK efter paus, då spelarna hittade varandra med korta passningar varvade med lite mer öppnande bollar.

FAIK är i och med dubbelpoängen uppe och nosar på tätlagen i en mycket jämn serie, där det dock klarnat något mer i botten. Det vill till mycket om Falköpings BK (1–2-stryk i Karlsborg) och Kinnarps IF ska klara sig. Kollegerna på nedre halvan tog poäng.

0–5 i baken låter inte skojigt för Kinnarp, men skillnaden lagen emellan var inte den. Nu gick varken "Blecka" Georgsson eller Thomas Westerberg på högvarv. "Blecka" kom in i bilden först efter paus, medan Thomas insats säkerligen påverkades av en skadad häl.

Liraren

Kinnarps mest intressanta spelare är för närvarande Kent Bengtzon – en grabb som kan utvecklas till den verklige liraren om han tar några steg uppåt i seriesystemet. Han var den genomgående jämnaste Kinnarpsspelaren på anfallssidan. Stronga Kinnapsinsatser i övrigt av Conny Qvist – han är sällan dålig – och försvarets Tony Persson, som dock fick bäras av planen under senare delen på grund av knäskada. Efter den skadan kom raset.

Polle främst

FAIK är upp och ner, men har ändå en viss stabilitet. Polle Medin behövs både i bakre ledet och däruppe. Några av hans vandringar var inledning – ja, även avslutning – till matchens stora farligheter framför Kinnarpsburen. FAIK-försvaret hade en lätt dag. Det var inte svårt att tämja Kinnarpsanfallarna. Paradspela kunde därför hela gänget där bak. Öppnande, långa bollar från backen Rune Jonsson gav pluspoäng före paus.

I andra halvlek var Polle den som fastnade på näthinnan. Han övergav sina kompisar i bak – förhoppningsvis med Jörgen Danielssons goda minne – och gick ut på vandring. Han vandrade då förbi ett mittfält, som trots de många målen inte gick på topp och sökte sig till ett anfall, där brorsan Thomas och en annan Thomas (lovande Qvist) fanns tillsammans med FAIK-anfallets för dagen jämnaste och ettrigaste, Kjell Sjögren.

De fem målen

Lördagens fem Odenplan-mål serverades åskådarna enligt följande:

15 minuter: 1–0 Kjell Sjögren efter frisparkspassning från Leif Markrud.

73 minuter: Polle Medin, solorush – 2–0.

83 minuter: Leif Markrud, fräsigt välplacerat markskott invid ena stolpen – 3–0.

87 minuter: Thomas Medin, nickmål – 4–0.

89 minuter: Sören Angelöf, soloprestation – 5–0.

Gula kort

Stig Ljung, Hjo, var matchledare och mot hans bedömning finns inte några större anmärkningar. Lite tveksam är jag dock till hans fördelning av gula kort. Det fanns situationer i matchen där de var mer motiverade än när han "överlämnade" dem...

Publik: 123 personer. Visserligen var det en tät fotbollseftermiddag med många matcher på närhåll, men ändå är det här en mycket svag derbysiffra.

FAIK mot FAIK

Sammanfattningsvis kan jag säga så här: Kinnarp får svårt med kontraktet. FAIK kan mycket väl irritera lagen däruppe i toppen och ett vet jag med säkerhet: FAIK tar två poäng i sin nästa hemmamatch den 23 sept. I programbladet för lördagen stod nämligen att FAIK då möter Falköpings AIK...

1979-09-10 BÅSSE

Arbetsmarknadsministern:

Hela landet kan ej bli stödområde!

Att förklara Falköpings kommun för stödområde för att den vägen söka vända kommunens negativa utveckling med minskande befolkning och näringsliv ville arbetsmarknadsminister Rolf Wirtén inte gå med på när han på onsdagskvällen träffade Falköpings näringslivskommitté och fick detta önskemål framlagt. Här menade han att det gällde att vara återhållsam för att inte hela landet skulle förklaras som stödområde och hela idén förfelas. Istället menade han att de vägar som finns att tillgå är att anlita Utvecklingsfondens resurser samt att länsstyrelsen aktivt deltar i att lösa problemen.

– Sid 13 –

1979-09-13

Arbetsmarknadsminister Rolf Wirtén, till höger i bild bekantar sig med Ann-Mari Lagerstrand, Falköping, vid hennes arbetsplats på Kinnarps Kontorsmöbler

FALKÖPINGSLAGEN STÖRDE FYRANS TOPP

Kinnarp slog MBK

Fyra minuter kvar – då sänker "Blecka" MBK!

Fyra minuter återstår av div IV-matchen mellan Kinnarp och Mariestads BK på Kinnemo. Det har varit en oviss match med svängningar i resultatet vid flera tillfällen. Ställningen är 2–2 och det mesta pekar på att det skall bli oavgjort. Men Kinnarps spelande tränare Bengt "Blecka" Georgsson vet att en match varar tills domaren blåser av densamma. Och när bara dessa futtiga minuter återstår, snurrar "Blcka" upp sin back ute på högerkanten och skickar på ett härligt skott, som MBK-målvakten Stig Nordh bara kan se vina in i krysset. Ett av de snyggaste målen jag sett i år!

Det målet blir mycket betydelsefullt för seriens fortsättning. För MBK innbär förlusten att man kan räkna sig som, i det närmaste avhängda i toppstriden.

För Kinnarp betyder segern att man har förbättrat chanserna att hänga kvar. En poäng före sig har man Tibro, och kan man hålla den marginalen, är det bäddat för ett riktigt avgörande lagen emellan i Tibro i sista matchen.

1–0 på straff...

MBK inledde annars matchen på ett mycket bra sätt, och första kvarten var rena mardrömmen för Kinnarp, vars försvar inte alls hängde med i svängen. Arne Ekbom i målet fick rida som ett djur för att hålla rent och gjorde det bra. Enda misstaget han gjorde var, när han onödigt fällde en MBK-are långt ute till vänster i straffområdet. Domare Hasse Karlsson, Hjo, blåste för straff och Jan Eriksson omsatte denna chans i 1–0-ledning för gästerna.

Ytterligare chanser för MBK fanns att göra mål, men efterhand mattades man, och Kinnarp kunde få mer att säga till om. 1–0 stod sig dock halvleken ut, och även en bit in på den andra perioden.

... och 1–1 på straff!

Elva minuter hade spelats när matchens andra straff utdömdes. Nu var det Thomas Westerberg i Kinnarp som snurrade runt bland tre–fyra försvarare och föll på en av dessas ben. Straffen som följde var kanske hårt dömd, men mycket viktig för Kinnarps fortsättning av matchen. Roger Gustavssons kvittering i detta läge tände nämligen hemmalaget ordentligt, och inte minst började "Blecka" visa sin klass. Det var han som tilltvingade sig en hörna efter 23 minuter, på vilken Thomas Westerberg gjorde 2–1 på ett kufiskt sätt. Han slog in hörnbollen, som Stig Nordh var helt säker på att plocka ner. Här missräknade han sig dock rejält och lyckades släppa bollen mellan sina händer och in i målet!

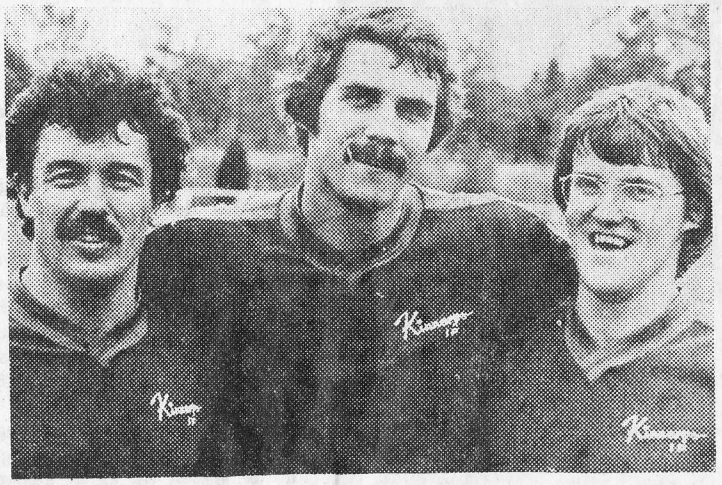

"Blecka" Roger och Thomas – segerskyttar för Kinnarp.

GDV FRÖKIND

FORTSÄTTNINGSKURS I Gammaldans

Lokal Frökind, tisdagar från 25/9 kl. 19.30
Sammanlagt 9 ggr. Anmälan senast 22/9 tel. 336 46

1979

forts.

forts.

Här avgörs matchen! "Blecka" Georgsson, längst bort i bild, skickar på ett härligt skott som går in i krysset hos MBK-målvakten Stig Nordh.

2–2 och 3–2

MBK kom ige och deras kvittering efter 29 minuter var rättvis. Per Andersson svarade för målet efter förspel av Per Liljbäck, som ostörd fick vandra igenom hemmaförsvaret. Detta mål såg ut att räcka för en poäng, men "Blecka" ville alltså annat och avgjorde som nämnts matchen i slutet.

Ekbom duktig

Hos Kinnarp var målvakten Arne Ekbom mycket duktig, liksom "Blecka" som kom mer och mer ju längre matchen led. I övrigt jämnt, dock med minus för mittfältet. Hos gästerna inledde yttern Anders Lundh mycket bra, för att sedan mattas. Duktiga var också Håkan Mitell i försvaret och Jan Eriksson på mittfältet.

Hasse Karlsson, f.d. Falköpingsdomare som nu bor i Hjo, har vi sett bättre i aktion. För dålig pondus och "lite vid sidan om" blir betyget för hans del den här dagen. Men även en domare måste ju få vara dålig någon gång...

MATS

Kinnarpsledning med 2–1 betyder det här målet. Stig Nordh i gästernas mål släpper Thomas Westerbergs hörnboll mellan händerna.

1979-09-17

DIV VI MULLSJÖGRUPPEN

Slutarp ej på topp – ändå klar seger

Aledals IK, Mullsjögruppens jumbo, gästades på lördagen av Slutarps IF. Det blev en storseger med 6-1 för gästerna mot det här gränslaget, vars fotbollsplan ligger endast 200 meter från Smålandsgränsen. Det är fem kilometer till Habo och två till Bankeryd. När klubben bildades 1951 jobbade många på Aledals nyckelfabrik, som var en storindustri i Ebbarps by.

Matchen denna sköna höstlördag blev lite ojämn, Slutarp blixtrade till periodvis under matchen, men vacklade också trots de stora segersiffrorna. Med lite mer alerta hemmaforwards, hade det kunnat gå illa för Slutarp, vars försvar var darrigt av och till. Det är i alla fall länge sedan Slutarp tog en så här siffermässigt fin seger.

1979-09-22

Kinnarpklass i Idre för "rökpengarna

Antirökkampanjens finalvinnare klass 6 B vid Kinnarps skola har för sin prispengar 8.000 kr. haft en lägervecka i Idre tillsammans med sin fröken Eva Lis Larsson och några föräldrar, som ställde upp som chaufförer och ledare.

"Bu va veckan har gått fort" – det säger en av eleverna i dagboken som fördes under lägerdagarna, vilka gynnades av övervägande vackert väder.

– ★ –

Avresan skedde måndagen den 3 sept till Idre stugby. Där inkvarterades de 18 eleverna med ledare i stugorna och fick lite information om vad som stod på programmet de närmaste dagarna.

Tisdagen ägnades åt orientering och besök i fjällnaturen eller som Åsa skriver i sin dagbok: "Kl 9–12 så orienterade jag. Kl 13.30–16.00 hade jag Fjällnatur. Maten var god. På kvällen så åt vi kakor och drack Fanta. Fröken kom och tog kort. Jag hatar fredagen då vi ska åka hem. Det är ju så mysigt. Jag skulle gärna kunna bo här".

– ★ –

Vi låter Roland berätta vad som hände på onsdagen: "I dag så fick vi göra det här: minigolf, bada, spela pingis och spela tennis, och när jag spelade minigolf då klippte Mikael till mig med klubban i huvudet. Sen badade jag och Ulf. Mikael blev förbannad när jag och Ulf tog hans badring. Sen åt vi lunch. Efter lunchen åkte vi och paddlade. Det gick inte så bra. När vi kom hem så hade vi orienteringstävlan. Jag blev trea. Sen åt vi och när vi hade gjort det, så åkte vi till Idre och dansade discotek med en Idreklass. När vi kom hem lade vi oss och sov".

Petri diskar.

Rolands berättelse kan vi komplettera med att säga att kanotäventyren skedde på Buresjön och att Idre-klassen var en 5–6 som Eva-Lis tidigare tagit kontakt med. Flera fick brevvänner i Idre-klassen.

– ★ –

Christina berättar om torsdagens fjällvandring och skriver i dagboken så här: "Vi har fjällvandrat i dag och vi besteg Nipfjället. Den högsta toppen heter Molnet. Där var vi. Sedan på kvällen kl 7 gick vi upp till kåtan och hade det trevligt. Men sen när vi skulle gå hem, jag och Åsa, så tittade vi under trappan där nyckeln låg, men den fanns inte där. Dörren var öppen, men jag och Åsa vågade inte gå in så Åsa gick och hämade fröken. Medan hon var där kom några killar, bl.a Mattias och han tog kvasten i högsta hugg. Men då var det bara Claes som var i köket och Petti i spisen och Berne i sovrummet. Allt ordnade upp sig till slut".

Här poserar Benre Gustafsson, Clas Lagerstrand, Mikael Lund, Christina Andersson, Åsa Turesson samt Pertti Haaga.

Många av vandrarna var trötta på kvällen och redan en stund före kl 9 kom några och frågade fröken om de fick gå och lägga sig...

Avresedagen kom och här har ni en berättelse från Magnus: "Vi fick städa i dag på morgonen. Våran stuga hade sämst ordning, men var första stugan som fick godkänt i städning. På hemresan besökte vi Njupeskär. Valter som var lite otursföljd tappade sin kamera så att filmen blev förstörd. I Värmland såg vi två älgar, ko och kalv. Vi anlände hem ungefär kl 9".

Det Njupeskär som Magnus talar om är Sveriges högsta vattenfall och ligger cirka tre mil från Särna.

– ★ –

Det finns säkerligen åtskilligt mer att berätta om Idre-dagarna. Eva-Lis har inte kunnat undgå att märka att eleverna haft en kul vecka. Färden skedde i fyra bilar, och det har varit håll-i-gång i bilarna också. Sång, historier och lekar muntrade upp på både dit- och hemresan.

Ledarna har trivts med varandra och i ledarstugan har man också haft det trivsamt. Fjällvandringen, cirka 1 mil, var väl den största upplevelsen för de flesta.

Eva-Lis berättar också att det finns "rökpengar" kvar och de pengarna skall komma fler till glädje en 6 B.

forts.

Orienteringsgenomgång. Fr v Ture Pettersson, ledare, Niklas Andersson, Carin Eckerlid, Eva-Lena Svensson, Helena Kjellberg, Petri Svensson, Katarina Hjortsäter samt Mattias Andersson. Alla kom småningom i mål – även Ture...

Skoj i stugan: på bilden Ola Pennerhag, Roland Karlsson, Valter Gustavsson (ledare), Magnus Thor, Niklas Andersson.

Lunch i fjällen: Christina Andersson och Helena Kjellberg.

På kanotfärd. Eva-Lis serveras friskt källvatten av Ulf Ebenhardt. Åsa Turesson längst fram i kanoten och på land i hatten Christina Andersson.

Skolfriidrott på Kinnemo

Södra Falans skol-IF har haft uttagningstävlingar på Kinnemo inför fredagens kommunmästerskap på Odenplan. Här är resultatlistan:
(Förkortn: KKinnarp, VVartofta, YYllestad).

60 m åk 4 flickor: 1) Pernilla Mårtensson V 10,1, 2) Camilla Eriksson V 10,2, 3) Eva Johansson Åsarp 10,3.

Pojkar: 1) Kent Lindström K 9,6, 2) Tony Carlsson K 10,2, 3) Staffan Linder Åsarp 10,5.

Längdhopp åk 4 pojkar: 1) Kent Lindström K 3,95, 2) Anders Arvidsson Åsarp 3,40, 3) Björn Andersson V 3,23.

Flickor 1) Camilla Eriksson V 3,38, 2) Pernilla Mårtensson V 3,33, 3) Susanne Ahlqvist Åsarp 3,05.

Höjdhopp åk 4 pojkar: 1) Pär Mårtensson Åsarp 120, 2) Kent Lindström K 115, 3) Jan-Olof Gabrielsson Åsle 105.

Flickor: 1) Camilla Erksson V 95, 2) Pernilla Mårtensson V 90, 3) Angelica Andersson K, 90.

Kast med liten boll åk 4 pojkar: 1) Niklas Svensson V 39,10, 2) Patrik Josefsson K 37,90, 3) Anders Arvidsson Åsarp 35,10.

Flickor: 1) Louise Karsåker V 26,25, 2) Marie Öqvist V 21,75, 3) Kristina Eriksson K 17,70.

60 m åk 5 pojkar: 1) Magnus Svensson K 9,4, 2) Morgan Tärning Åsarp 9,5, 3) Martin Adolfsson V 9,6.

Flickor: 1) Marianne Sigfridsson Åsarp 9,3, 2) Lena Karlsson Åsarp 10,1, 3) Åsa Ekblom Åsle 10,2.

Längdhopp åk 5 pojkar: 1) Martin Adolfsson V 3,87, 2) Torbjörn Palm K 3,78, 3) Anders Häggander V 3.65.

Flickor: 1) Marianne Sigfridsson Åsarp 3,70, 2) Carina Ålebring K 3,70, 3) Marie Gustavsson V 3,47.

Höjdhopp åk 5 pojkar: 1) Anders Häggander V 120, 2) Thomas Davidsson Åsarp 105, 3) Niclas Evertsson Åsarp 105.

Flickor: 1) Marianne Sigfridsson Åsarp 120, 2) Marie Gustafsson V 111, 3) Karin Torstensson K 105.

Kast med liten boll åk 5 pojkar: 1) Peter Ungh V 43,70, 2) Mikael Suni Y 42,65, 3) Hans Kölby Åsle 42,45.

Flickor: 1) Eva Thidén V 34,90, 2) Ingela Gustafsson V 29,80, 3) Katarina Schönning V 28,60.

60 m åk 6 flickor: 1) Ros-Marie Stenvall Y 9,4, 2) Katarina Hjortsäter K 9,8, 3) Monica Svensson K 9,9.

Pojkar: 1) Sten-Åke Nilsson Åsarp 8,8, 2) Gunnar Lindholm Åsarp 9,4, 3) Lars Göransson K 9,5.

1000 m åk 6 pojkar: 1) Håkan Thor Åsarp 3,31, 2) Roland Karlsson K 3,36, 3) Håkan Johansson V 3,43.

Flickor: 1) Elisabeth Eriksson V 4,02, 2) Kalpana Stridh Åsle 4,12, 3) Elisabeth Gustafsson Åsarp 4,13.

Längdhopp åk 6 flickor: 1) Monica Svensson K 3,60, 2) Ros-Marie Stenvall Y 3,52, 3) Christina Andersson K 3,45.

Pojkar: 1) Sten-Åke Nilsson Åsarp 4,13, 2) Lars Göransson K 4,04, 3) Håkan Thor Åsarp 3,87.

Höjdhopp åk 6 pojkar: 1) Ulf Kölby Åsle 130, 2) Håkan Syrén V 128, 3) Lars Göransson K 115.

Flickor: 1) Gunilla Sundberg V 113, 2) Rosmarie Stenvall Y 113, 3) Monica Svensson K 110.

Kast m liten boll åk 6 pojkar: 1) Sten-Åke Nilsson Åsarp 44,70, 2) Urban Westerberg K 43,60, 3) Håkan Johansson V 41,20.

Flickor: 1) Pia Dittmer Åsle 30,40, 2) Carin Jansson Åsarp 27,82, 3) Elisabeth Gustafsson Åsarp 26,22.

Kula åk 6 flickor: 1) Marie-Louise Larsson Åsarp 6,26, 2) Ann-Christine Andersson 5,96, 3) Pia Dittmer Åsle 5,89.

Pojkar: 1) Ulf Kölby Åsle 8,16, 2) Håkan Johansson V 8,10, 3) Sten-Åke Nilsson Åsarp 8,03.

1979-09-17

Vi kan hjälpa Er med mycket!

- Takreparationer
- Takbyte
- Stuprännor
- Skorstensreparationer
- Putsning
- Målning
- Anläggningsarbeten
- Jordfräsning
- Maskinuthyrning och -försäljning

SÖRVIS FIRMAN I SLUTARP

SÖRVISFIRMAN I SLUTARP AB

0515 { 504 94 / 335 27

Hallagårdsgatan 1
521 00 FALKÖPING

Tack för en trevlig start!

Vi har snart hållit på ett år. En trevlig och framgångsrik tid, som vi tackar våra kunder för. Och nu planerar vi utökning av våra lokaler, som kommer att underlätta era inköp hos oss. Känn er välkomna!

Blandfärs 50–50 ord. pris 25:90	20 80 KG	Kaffe Gevalia ord. pris 35:90	31 75 KG
Mjöl rågsikt vete, ord. pris 5:75	4 95 2 kg	Ägg lösvikt ord. pris 9:95	7 95 KG
Mjöl rågsikt vete, 8x2 KG	39 50	Potatis 10 KG King Edward	9 80

Samt alla låga priser i nya ICA-Aktuellt nr 12

Centrum-Livs

Rosita och Åke Gård
Kinnarp - tel. 336 55

ICA

22/11 - 79.

KINNARPS IF FYLLER 60:

Friidrott och fotboll föreningens toppgrenar

När Kinnarps Idrottsförening nu på lördag firar sin 60-åriga tillvaro är det mycket som man kan sammanfatta från det att första styrelsen med Anders Karlstedt som ordförande valdes, fram till i år, då det är Gösta Andersson som håller i klubbskaftet. Vid det första protokollförda sammanträdet finns följande personer närvarande: Nils och Sven Bergsten, John Göransson, Tim Ekberg, Gunnar Kjellén, Ejnar Gustavsson, Rudolf Lindén samt fem bröder Karlstedt: Anders, Gustav, Sven, John och Göran. Redan 1920 fanns fotbollslag och matcher spelades mot bl.a. Slutarp och Åsarp.

Annars innebar nog 30-talet något av ett genombrott för Kinnarpsidrotten. I början av detta årtionde hade föreningen många bra tävlingscyklister såsom Ivar och Göran Gustafsson, Gerhard Frisk, K-E Ingerhage, Gösta Larsson, Allan Ahlqvist, John Fransson, Gunnar Persson, Gustav Andersson. Seriesegrar i fotboll noterades 1934 och 1936 i Skara-Älvsborgs pokalserie. Fotbollsplanen låg på den tiden 200 meter söder om nuvarande skjutbanan i Kinnarp.

En av de bättre spelarna på den tiden var Helge Nilsson, sedermera Skövde AIK. På grund av spelarbrist lades fotbollen ned i början av 40-talet men friidrotten, som varit på frammarsch fick nu sin glansperiod med stjärnor som Olof Nilsson, som senare tävlade för Westermalms IF, landslagsmännen Gösta och Harry Arvidsson, bröderna Gerhard, Arne och Yngve Frisk, Bror Torstensson, Gösta Alexandersson, Gunnar (Johansson) Wilgotsson, Arne Olsson och många fler.

DUKTIGA GÅNGARE

Gångsporten kom igång i början av 40-talet i och med den populära riksmarschen och följes upp på 50-talet och början på 60-talet med junior-SM-segraren Ingemar Claesson, flerfaldiga DM-mästarna Elsa Grahn och Gunde Johansson samt Gerhard Frisk med bl.a. SM-deltagande.

Fotbollen som legat nere en tid, återupptogs 1951. Ett historiskt datum blev den 15 april detta år, då första matchen spelades mot Trädet på Vallensås, där det blev förlust med 1-0. En del av spelarna hade förut representerat Slutarps IF så det var inga nybörjare som Kinnarp ställde på benen. På hösten 1951 startade man seriespelet i div. VIII Falköpingsserien med seger mot Gustav Adolf med 13-4. Elon Arvidsson blev niomålsskytt och en andraplacering blev seriefacit. Matcherna spelades detta år på den s.k. Storängsåkern, sedermera Kinnemo.

SERIESEGRAR

Två spelår i vardera Falköpings- och Skaraborgsserierna följdes 1955 av Elitserien, som vanns 1959. Nästa serieseger kom 1968, då Kinnarp vann div. V Norra Västgötaserien och därmed flyttades upp till div. IV. Efter att ha fått spela i såväl den södra, norra som västra div. IV-gruppen, blev det 1974 nedflyttning till femman igen. Kinnarps hittills bästa säsong var 1970, då man tog en tredjeplacering i norrfyran. Tre års spel i femman följdes 1978 och 1979 åter av div. IV-spel, men nästa år blir det på nytt spel i femman.

DUKTIGA LEDARE

Många ledare och aktiva har under dessa 60 år nedlagt stora arbetsinsatser och minnet kanske främst stannar vid tillkomsten av Kinnemo, där Gerhard Frisk, Folke Larsson och Sven Larsson gick i spetsen. Något år senare kom löparbanorna där Gerhard Frisk och John Fransson stod för de mesta jobben. Vidare måste nämnas Gösta Gustafsson med 20 år som ordförande och Gunnar Wilgotsson, John Karlstedt och Göran Andersson, som samtliga har ett 10-tal år på någon av de högre styrelseposterna. Under 25 år, eller från Kinnemos invigning 1954, har Georg Johansson skött biljettförsäljningen och på lagledarposterna har Ivar Gustafsson och Marthel Johansson fungerat i många år.

Detta var några glimtar från Kinnarps IF, som på senare år även tagit upp bordtennis på sitt program. Men först som sist går ändå tacksamhetens tankar till dem som bildade Kinnarps IF år 1919. Det är bara att önska lycka till och tro på nya framgångar för Kinnarps IF.

KURT JOHANSSON

Killar i alla åldrar . . .

dom klipper sig hos

SILFVERSTRANDS HERRFRISERING,

KINNARP

Birgitta Silfverstrand, Björkängsg. 6, Kinnarp
Tel. 334 55. ÖPPET: Månd – tisd, torsd – fred 13–18, onsdag och lördag stängt.

GARDIN EXTRA

Gardiner gjorda för dina fönster!

Innan du köper gardiner – kolla upp vad jag har. Och jämför priserna! Det lönar sig. Och du kan få gardinerna uppsydda i den modell du vill ha – exakt efter dina fönsters mått.

LENAS Gardinshop i SLUTARP

Affärsgatan 11, Slutarp
F.d. Clausons. Tel. 336 10

Öppet: Tisd. 10–19
Onsd.–Fred. 10–18. Lunch 12–13
Lörd. 10–13. Måndag stängt

DAGGAMLA SIF OCH KIF 60-ÅRSJUBILERAR I ÅR

24/9-79.

Kan dom så kan vi! Så resonerade man förmodligen i Slutarp och Kinnarp år 1919 då Kinneveds IF och Slutarps IF bildades. Egendomligt nog är båda föreningarna så gott som daggamla. Visserligen har man inga protokoll kvar som bekräftar det exakta datum då Kinneveds IF – nuvarande Kinnarps IF – bildades, men man vet att det skedde "någon gång på sommaren". I Slutarps IF vet man dock exakt när man skall fira 60-årsjubiléet. Det var den 11 juni anno 1919 som föreningen, bl a på initiativ av första ordföranden och första kassören bröderna Harry och Helmer Nilsson, bildade SIF.

– o –

Under 20-talet var inte fotbollen på långt när lika framträdande som den är i dag. När seklet var ungt ägnade man sig i huvudsak åt cykelåkning, friidrott, gång, skidor, orientering och gymnastik. Det var först under 40-talet som fotbollen på allvar började tränga ut de övriga sportgrenarna.

Men under krigsåren 41 och 42 var det illa ställt md fotbollen i bl a Kinnarps IF, ja t o m så illa att man vid ett styrelsemöte beslöt upplösa fotbollssektionen. Man träffade en överenskommelse med "konkurrentförenigen" i Slutarp att ta över fotbollen. KIF skulle ägna sina krafter åt bl a friidrotten i stället. Så skedde också.

Men vad man inte vet med säkerhet är var fotbollströjorna från KIF tog vägen. Antingen såldes dräkterna till Slutarp eller också till IFK Tidaholm. En av veteranerna i Slutarps IF, Lennart Karlén, kan dock inte dra sig till minnes att det var Slutarp som tog över dräkterna. Det finns ej heller någon anteckning vare sig i kassa- eller protokollböcker som säger att Slutarps-klubben köpte in Kinnarpsdräkterna. Så förmodligen satt KIF-dressen på de spelare som ingick i IFK Tidaholms A-lag i mitten av 40-talet.

– o –

Det var alltså svårt att få ihop lag under krigsåren. Så gott som alla spelföra var inkallade. Men kriget tog slut och i början av 50-talet beslöt Kinnarps IF att ta upp fotbollen på programmet igen. Följden blev att de många Kinnarpsspelarna som kämpat för SIF återvände till modersklubben.

– o –

Detta skedde 1953 och för Slutarps del innebar det en nedgång. Gustav Gustavsson, sekreterare i SIF sedan 1945:

– Men vi repade oss ganska snabbt igen och lyckades avancera uppåt i tabellerna. Ett år vann vi vår grupp i div VI men åkte ur femman efter en säsong och i "sexan" är vi alltjämt.

GEMENSAM PLAN – DET GICK EJ!

1954 fick Kinnarps IF sin egen idrottsplan – Kinnemo. Men två år tidigare hade Slutarps IF invigt sin plan – Tångavallen.

★

Från början var det meningen att de två föreningarna skulle samsas om en gemensam fotbollsplan. Men det gick nu inte, utan föreningarna satsade på var sin arena.

★

Slutarpsspelarna avverkade under 20-talet sina matcher på en jämn gräsplan i närheten av Mönarps gård. Men alltsedan 30-talet har man hållit till på nuvarande Tångavallen. Den marken lyckades föreningen inköpa 1939 och 1952 var Tångavallen iordningställd. Den nuvarande omklädningspaviljongen är dock av betydligt senare datum.

– SIF, liksom KIF, kommer att celebrera de 60 aktiva idrottsåren med en festlighet.

Våra kök kan du i Falköping köpa hos
TRÄ & BYGG

SLUTARPS KÖKET
AB Slutarpsköket
Slutarp
521 10 Falköping.
Telefon 0515/333 90

GALVANISERAD
LADUGÅRDSINREDNING
Vi tillverkar alla slags ladugårdsinredningar
TILL KONKURRENSKRAFTIGA PRISER.
Begär offert – det lönar sig.

NYLON-BINDSLEN
Hos oss kan ni nu också köpa nylon-bindslen för kor och kalvar.

HB Halsängs Ladugårdsinredningar
KINNARP – Tel. 461 64.

Klipp annonsen!
TEXTIL-SHOP
SLUTARP – Affärsgatan 10
– Aktuella modevaror till lågpris –
OBS! NYA ÖPPETTIDER:
TISDAGAR kl. 14.30 – 20
TORSDAGAR kl. 16 – 20
OBS! Tisdagen den 2/10 stängt.
För ev. förfrågningar –
ring Marie-Louise Karlén, tel. 0515/334 31 – 335 15

GUSTAV GUSTAVSSON OM FOTBOLLEN UNDER 30 ÅR

”Från leken på 40-talet till 70-talets allvar”

24/9-79.

Gustav Gustavsson är Slutarps IF:s meste sekreterare. Därom råder inga tvivel. Eller vad sägs om 35 år som protokollförare? Redan 1945 trädde Gustav till på posten som sekreterare – ett uppdrag som han alltjämt innehar. Och han har inga planer på att lämna över. – Vill valberedningen att jag skall sitta kvar så gör jag det, förklarar Gustav.

Gustav Gustavsson har följt sin förening alltsedan 1937 då hans namn kom med i medlemsmatrikeln första gången. Han minns med saknad och lite vemod fotbollen från 40-talet.

– Fotbollen har ändrats under 30 år. Det har blivit mer system i spelet nu. Och mycket mer allvar. Jag tycker nog att det var roligare förr. Då var fotbollen mera idyll och lek, säger Gustav.

– Fotbollen har, framförallt under 70-talet också blivit mer och mer kommersialiserad. Förr var det fester och danskvällar som finansierade verksamheten för SIF. I dag måste det in mer pengar än dessa fester kan ge. Det har fungerat hittills tack vare kommunala bidrag, reklamintäkter och den pappersinsamling som vi dragit igång.

– Fotbollen har alltså genomgått en förändring under de senaste tre decennierna. Men frågan är om inte vårt A-lag från början av 50-talet trots allt hade kunnat bjuda dagens A-lag rejält motstånd. Det tror jag i alla fall, säger Gustav och drar sig till minnes året 1937:

– Det var det året som Slutarps IF kom in i seriesystemet. Lika framgångsrik som konkurrenslaget från Kinnarp har dock Slutarps IF inte varit på fotbollsplanen eftersom man nu spelar i div VI efter att en säsong ha legat i femman. Men å andra sidan har SIF mindre spelarmeterial att välja ur. SIF:s medlemsantal uppgår till icke fullt 115.

– Den här siffran borde – och kunde – vara högre. Det vill till att en så liten förening som SIF har en stark ungdomsverksamhet så att man har goda förutsättningar att få fram bra spelare som småningom kan gå in i SIF:s A-lag. Att en så här liten förening skall gå ut och ”köpa” bra spelare är ju helt otänkbart, menar Gustav och fortsätter:

– Vi borde ha ett juniorlag också, men tyvärr är det ett tomrum för den ålderskategori som hör hemma i ett sådant lag. Det är pojkar mellan 15 och 16 år som vi saknar.

– Jag tror också att det är av största vikt att man når fram till denna åldersgrupp och försöker engagera dessa ungdomar i en meningsfull fritid i den fina andra som råder inom SIF.

Cykelåkning, allmän idrott, orientering, fotboll, gymnastik, skidlöpning och bandy stod på SIF-programmet under 40- och 50-talen. På bilden ses SIF:s bandylag från mitten av 40-talet. Sittande fr.v. Lennart Gustafsson, Elof Rehn Lennart Karlén, Bertil Kjellander och Gösta Johansson. Stående fr.v. Filip Gustafsson, Lennart Engström, Harry Axelsson, Henrik Josefsson, Nisse Öhrman och längst till höger Nisse Andersson.

SLUTARPS KVARN

BROR JOHANSSON. Tel. 331 03

ALLT FÖR LANTBRUKET I
fodermedel, utsäden, gödning, fröer.
RENSNING och FÖRMALNING
av spannmål m.m.

Motionera aktivt

● **Jogging:**
träningsoveraller, sportskor

● **Bordtennis:**
bord, rackets, bollar

● **Tennis:**
rackets, skor, bollar

● Ishockey-utrustning ● Stövlar m.m.

SPORT- & FRITIDSLAGRET SLUTARP

SKOGSVÄGEN
SLUTARP – Tel. 335 92

Öppet: Månd–fred 9–18
Lördagar 9–12

Gösta från Kinneveds IF nära medalj i London-OS

60 år fyller i år Kinneveds Idrotts Förening – numera Kinnarps IF, eller KIF om ni så vill.

En titt i den digra jubileumsskrift som föreningen gav ut inför 50-årsjubileet berättar att KIF fostrat många bra idrottsmän som i ett fall t o m representerat Sverige vid OS. Det var kulstötaren och diskuskastaren Gösta Arvidsson som bl a har ett JSM i kula och ett JSM i diskus. Gösta Arvidsson representerade Sverige vid OS i London 1948 och fick i sitt bästa kast iväg kulan 15,37 meter vilket gav Kinnarpsgrabben en femteplats. Göstas personbästa var annars 15,92 m. Men även om han hade nått upp till sitt personliga rekord vid London-OS hade han inte kommit in på medaljplats. Det var nämligen tre "omöjliga" amerikanare i teten. Den som minns detta är Kurt Johansson på gården Västarp strax,söder om Kinnarp.

– o –

Kurt har under 14 år varit kassör i Kinnarps IF och varit föreningsmedlem sedan ett 25-tal år. Förutom KIF:s genom tiderna största idrottsman Gösta Arvidsson minns Kurt också duktiga gångerskan Elsa Grahn som var aktiv från slutet av 50-talet och fram till 1963. Hon lyckades erövra 15 DM-tecken. Kronan på verket kom 1959 då hon gick in på en tredjeplats vid NM. En annan framgångsrik gångare som också vuxit upp i Kinnarps IF är Ingemar Claesson som vann JSM 1960.

– Men under senare år har fotbollen alltmer kommit att dominera föreningens verksamhet, säger Kurt och fortsätter:

– 1953 då vi återupptog fotbollsverksamheten fick vi börja spela i dåvarande div VIII. Vårt lag avancerade snabbt uppåt i tabellen och samma år vann vi "åttan" och gick därmed över till div VII. 1959 var det dags för KIF att ta steget upp i div VI och avancerade småningom ytterligare ett pinnhål till div V där man fortfarande hör hemma. KIF:s framgångsrikaste fotbollsår hittills var 1970 då det blev en hedrande tredjeplacering i "fyran", berättar Kurt Johansson.

Kurt Johansson på gården Västarp utanför Kinnarp kan bl a se tillbaka på 14 år som kassör i KIF. Här försker han med protokollsbokens hjälp få reda på var KIF:s fotbollsdräkter såldes då fotbollssektionen gick upp i Slutarps IF 1942. Troligtvis var det IFK Tidaholm som köpte in dräkterna.

– o –

Kinnarps IF är medlemsmässigt dubbelt så stor som Slutarps IF och kan i dag räkna in nästan 250 medlemmar. Antalet KIF-anslutna har ständigt ökat.

– o –

Hur Kinnarps IF kommer att celebrera 60-årsjubileet är oss obekant, men någon festlighet kommer det sannolikt att bli. Vid dylika tillställningar brukar det "regna" plaketter och förtjänsttecken till medlemmar som lagt ned ett långvarigt och uppoffrande arbete till gagn för föreningen.

Nästan ett och ett halvt decennium som kassör bör väl vara mer än tillräckligt för att rendera Kurt i Västarp någon form av förtjänsttecken?

– o –

Men Kurt Johansson är bara en i raden av många trotjänare inom KIF som under en följd av år lagt ned ett uppoffrande ideellt arbete. I jubileumsskriften omnämns bl a Gerhard Frisk som var något av primus motor bakom tillkomsten av Kinnemo idrottsplan som invigdes 1954.

– Glöm inte att nämna Gerhard. Han är värd det, säger Kurt Johansson.

Protokol fört vid Ordinarie sammanträde med Kinneveds Idrottsförening den 22 Febr 1920.

Närvarande voro And Karlstedt Gustaf Karlstedt Nils Bergsten Tim Ekberg. J Karlstedt John Göransson John Karlstedt Gunnar Kjellen Sven Bergsten G Karlstedt Rudolf Sunden och undertecknad

§1

Ordföranden öppnade sammanträdet och hälsade de närvarande välkomna

§2

Att jämte ordf justera detta protokol valdes Sven Bergsten och Nils Bergsten

§3

Att styrelsen uppdrogs att anskafa lämplig fotbollsplan

Styrelsen äger rätt att beordra alla medlemmar till att i ordningsställa fotbollsplan, då den så finner lämpligt

Medlem som ej ställer sig denna §. till efterrättelse skall till föreningen lägga en avgift av fem kronor (5-)

§4

Täljande idrottsgrenar

Gamla protokoll berättar. Det här protokollet stammar från den 22 feb anno 1920 och är det äldsta bevarade sammanträdesdokumentet från Kinnarps IF – eller Kinneveds IF som föreningen hette då. Men KIF är drygt halvåret äldre än så. Sommaren 1919 såg Kinneveds IF "dagens ljus".

24/9-79.

På soaré i Lokal Frökind

Sångaren och trubaduren Bo Maniette, från Göteborg, tillsammans med fem musikanter från Regionmusiken i Skövde, Skövde Blåsarkvintett kallad, stod för underhållningen när NBV i Kinnarp (Nykterhetsrörelsernas bildningsverksamhet) på fredagen anordnade sin traditionella höstsoaré i Lokal Frökind.

Ett både roligt och underhållande program som lockade fram många glada skratt och hjärtliga applåder hos den alltför fåtaliga publiken, faktiskt bara ett 45-tal personer. Bo Maniette är kanske mest bekant från ett årslångt engagemang tillsammans med Bosse Parnevik där han sjöng och imiterade. Den konsten visade han också prov på i Lokal Frökind och speciellt hans imitationer av budgetminister Mundebo och Evert Taube gick hem. I övrigt bjöds ett blandat musikprogram där Maniette sjöng visor av Povel Ramel, Evert Taube, Olle Adolphson samt Hasse och Tage. Blåsarkvintetten ackompanjerade.

Ingrid Ahlqvist serverar kaffe efter underhållningen. Här till Anita Andersson.

Bo Maniette, trubadur, sångare och imitatör här i färd med att riva av en sång tillsammans med Skövde Blåsarkvintett i Lokal Frökind i fredags.

Örhängen och näsvisor

Örhängen och näsvisor kallade Bo Maniette och musikanterna det program man framförde under kvällen vilket man reser i länet med under två veckor. Örhängena är kända visor av de nämnda vismakarna, medan näsvisor syftade på respektlösa och roliga förkortningar av kända teman. Vem kunde till exempel tro att det gick att korta ner hela operetten "Glada änkan" till sex sekunder eller alla kända sjömanssånger på samma sätt? Det gick i alla fall i fredags – tro det om ni vill.

Skövde Blåsarkvintett som denna gång innehöll medlemmarna: Olle Tirenius på oboe och triangel (han behöver ett särskilt omnämnande enades man om i gruppen), Wenche Bårdstu, valthorn (import fra Norge och förföljd med norgevitsar av sina kamrater i gruppen), Kjell Nyttig, klarinett, Sten-Inge Johansson, flöjt och cykelpump (?) samt slutligen Nils Jonasson på fagott. Ett solostycke kallat "Klarinettvals från Elfsborg" framfördes av kvintetten.

Glada damer på höstsoaré i Lokal Frökind studerar en bok om folkdräkter. Från vänster: Ingrid Andersson (i Toarpsdräkt), Marianne Ivarsson, Maj-Britt Johansson och Elsa Johansson.

Så här roligt hade man i Lokal Frökind i fredags när NBV hade sin höstsoaré och studieupptakt. Trubaduren och sångaren/imitatören Bo Maniette samt Skövde blåsarkvintett underhöll.

Höstsoarén är en tradition på femte året nu för NBV Kinnarp och det betyder en festlig upptakt på höstsäsongens studiecirklar och kurser. Av den anledningen hade man också i bilbiote-

Här är det Birgit Johansson, Skövde, och Kurt-Ove Brodd, Kinnarp som löser inträde till NBV:s höstsoaré på fredagskvällen.

Lennart Karlén SIF:are i 47 år

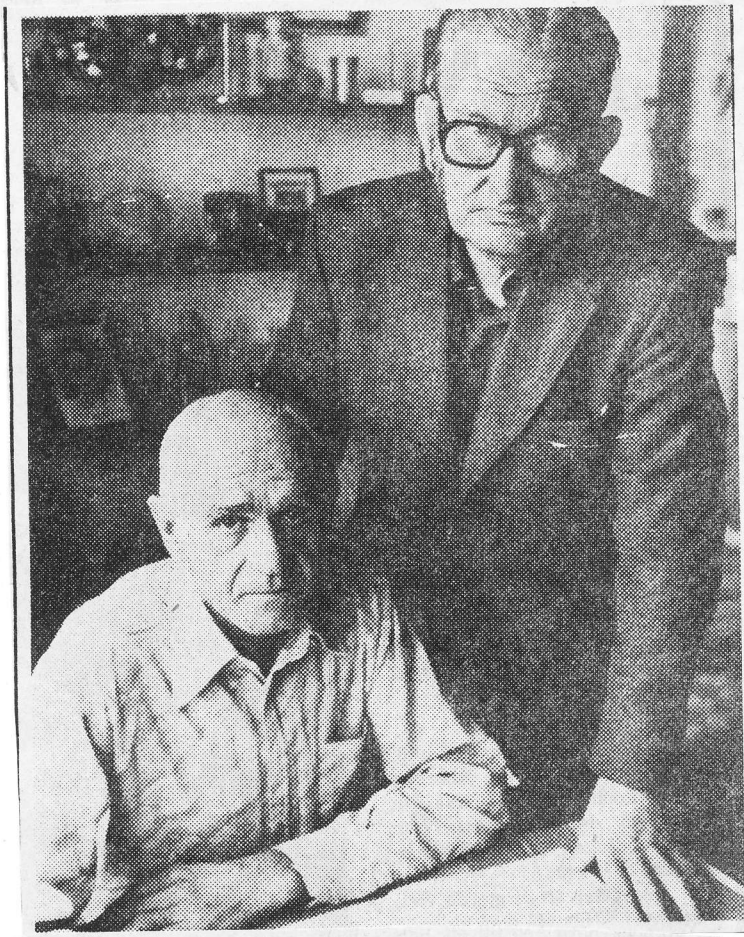

Lennart Karlén t.v. och Gustav Gustavsson, två av de verkliga trotjänarna inom SIF, blickar tillbaka i protokollen från de 60 åren.

Slutarps IF:s meste medlem heter Lennart Karlén. Han har tillhört SIF-lägret sedan 1932, d v s i 47 år. Sedan Lennart upphört med sin aktiva idrott – han var bl a höjdhoppare av god klass med ett personbästa som junior på 1,72 vilket stod sig länge på Falbygden – har han haft flera förtroendeuppdrag i föreningen. Under åren 1961 och fram till 68 hade Lennart hand om klubban. I dag heter ordföranden Bo "Bässe" Johansson.

Under olika perioder från 1952 och fram till 63 var Lennart dessutom lagledare för SIF:s A-lag.

I nästan ett halvt sekel har Lennart varit SIF trogen. Det betyder att Lennart är den medlem som varit med längst i föreningen av de nu verksamma. Ett annat namn, som finns med ännu länge tillbaka i SIF-rullorna, är nyligen bortgångne Evert Sandén. Han var med redan vid starten sommaren 1919 och har sedan dess haft många uppdrag. 16 år i styrelsen varav tio som ordförande och 13 år inom fotbollssektionen är det tyngsta uppdragen under de nästan 60 år som Evert Sandén tillhörde Slutarps IF.

Renault 18 är en succé!
1979 års modell slut.
80-orna
på ingång redan nu.

Nya Renault 18
Kom in och provkör nu.

FRÅN
39.950:-
(exkl. frakt)

AB Bil & Motor
Slutarp. Tel. 333 30

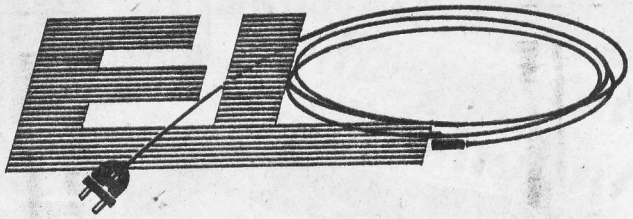

Installationsarbeten . . .
är vår specialitet. Och vi utför dem till fasta priser. Ring oss så skall vi lämna en kostnadsuppgift.

Hushållsmaskiner . . .
har vi av alla slag: kyl och frys, tvättmaskiner m. m.

Ingvar Gustafssons Elektriska
521 00 Falköping. Telefon 333 69

fortg.

ket en exposé av olika kursböcker och kursmaterial som ska komma till användning nu i höst.

Efter det att artisterna lämnat estraden presenterade Alf Andersson, NBV Skövde, en information om den specialsatsning man gör på kurser i friskvård eller Hälsa och livskvalitet som den också kallas. Kaffe och dans avslutade den trevliga kvällen. Bakom dragspelet och trummorna hittade man Håkan Silvander, Kinnarp, respektive Börje Andersson, Odensberg.

GW

SIF-promenad

Slutarps IF:s TEKLA-promenad. Rätt rad vuxna: 221, x21, x11, xxx. Rätta svar: 2/4 takt, korp, Orust, Vikval, pesetas, M. Thatcher, 63 dygn, Påskön är känd för sima märkliga stenskulpturer, Gästrikland, X, Standard Liege, ballongsegel.

Rätt rad barn: xxx, 222, 2x1, 111. Rätt svar: vara konsekvent, USA, Ville Vråk, ut på sta'n, Askungen, 40 st, nej, Gustaf Adolf, Ford, Gösta, 30 km, Lotta.

1:a pris vuxen: Sven-Olof Isaksson, 2) Ulf Såndberg, båda 12 rätt.

1:a pris barn 12 rätt Robert Andersson, 2) 11 rätt Roger Hoverberg.

Extra dragning på alla startkort: Lisbeth Gunnarsson.

Vinster kan avhämtas hos Samuelssons. Skiljfrågan 1.830 gram.

Vinst blå lott 15 och vinst vit lott på nr 25.

1979-09-24

KINNARP FÅR DET SVÅRT:

Utmärkt första halvlek – sedan kommer raset!

SKARA (FT): Kinnarp har 1–1 i halvtid, i den första av de tre avslutande ödesmatcherna i division IV–fotbollen. Motståndare är Skara. Det oavgjorda resultatet är rent av lite smickrande för hemmalaget. Men så i andra halvlek faller Kinnarp bokstavligen ihop som ett korthus. Skara går lätt fram till 4–2 och grejar därmed nytt kontrakt, efter bjudkalas av Kinnarp.

– Vilket försvar vi hade i dag, suckar Uno Carlsson. Och det värsta, vi kan ju inte göra mål heller.

Två falköpingslag är på väg ur division IV. Som det ser ut nu...

Kinnarp gjorde annars en utmärkt första halvlek på Skarahov. Den första kvarten hade med lite tur faktiskt kunnat ge laget en 2–0-ledning. Först sköt Thomas Carlsson via skaramålvakten Marian Belinas fingertoppar över och sedan blev "Blecka" Georgsson bortdömd, då han med handen forcerade in Berne Svenssons läckra högerinlägg.

STOLPSKOTT

Den första akten var bra från bägge håll. Även Skara hade fina chanser, bl.a stolpskott i fritt läge av Christer Johansson efter 17 minuter. Men det var Kinnarp som var fränare och fräckare. Synd bara att man slarvade till det i de bakre leden och att lagets specielle målskytt Thomas Westerberg inte hade sin vackra dag.

Westerberg hade nämligen en jättechans, när han på mållinjen inte kunde trycka in bollen i nätmaskorna. Då var dryga halvtimman spelad.

Skara tog ledningen på ett långskott. Kenneth Ovemyr laddade och Arne Ekbom, som hittils spelat briljant, missbedömde skottet helt och fick se bollen droppa in i nättaket.

Men 1–1 skulle det bli i paus. Fullt välförtjänt pressade i alla fall Thomas Westerberg in kvitteringen 20 sekunder före halvtidsvilan, sedan Roger Gustavsson dyrkat upp hemmaförsvaret med en fin rush.

Det såg alltså lovande ut inför andra halvlek. Kinnarp hade öppnat starkt och poängkap låg inom räckhåll. Nu krossades drömmarna helt. Skara fick snabbt 2–1 genom sin lille trollgubbe Jan-Olof Friman redan efter fem minuters spel. När sedan kinnarpsbacken Roland "Lollo" Jansson i den 24:e minuten gick med bollen för länge var kvicke Friman framme igen, snöt bollen, avancerade, samt hittade Roland Nordh som lättvindigt slog in 3–1.

Det blev nu mest ställningskrig. Skara spelade avvaktande, med all rätt. Kinnarp kunde emellertid inte uträtta något framåt och en reducering kom först när fem minuter återstod. Roger Gustavsson slog bollen misstänkt ur händerna på Marian Belina, men domaren Lennart Wilgotsson, Fristad, lät förseelsen passera och så var det 3–2. Skara gjorde emellertid snabbt 4–2 genom Roland Nordh och så hamnade segern hos rätt lag.

OSÄKERT

Vet inte vad som tog åt Kinnarp i den här andra halvleken. Plötsligt slutade man spela fotboll. De långa fina passningarna till kedjan upphörde att fungera samtidigt som osäkerheten spred sig i försvaret. Det hade aldrig behövt bli så med tanke på hur bra Kinnarps spel flöt före paus.

Arne Ekbom får högst betyg i Kinnarp, trots fyra insläppta mål. Hans spel i första halvlek var dock magnifikt. Kent Bengtzon, Thomas Carlsson samt "Blecka" Georgsson och Westerberg började bra, men föll tillbaka mer och mer. Jämnast bland utespelarna var nu Roger Gustavsson och Conny Qwisth.

Jan-Olof Friman var särklassigt bäst på plan. Den lille skarayttern var inblandad i nästan allt hans lag företog sig framåt. Här hade han också fin assistans av Roland Nordh, som blev två-målsskytt. I de bakre leden storspelade bröderna Ovemyr – Per-Erik och Kenneth – samt unge målvakten Marian Belina.

Bra domare var Lennart Wilgotsson, Fristad.

HÅKAN

Slutarp övertygar

Slutarps IF fortsätter att övertyga i höst. Lördagsmatchen på Tångavallen vanns med 3–1 mot serietrean Gustav Adolf, som under hela vårsäsongen var med och nosade i toppen.

Gästerna inledde med övertag i spel de första tio minuterna, men kunde inte skapa några målchanser. Resten av halvleken gick i Slutarps favör som i den 35:e minuten gjorde 1–0 genom Tony Skoglund efter bra förspel av Roger Andersson. Mellan 40:e och 45:e min. hade Slutarp tre bra chanser, som med lite tur kunde resultera i ett eller ett par mål.

Andra halvlek blev spelet jämnare, men fortfarande hade hemmalaget de vassaste tillfällena, vilket resulterade i mål i den 26:e min., då Roger Andersson bröt igenom och sköt i mål. Dan-Ola Sandén stod för fint förarbete. 3–0 kom i den 31:a minuten efter solo-genombrott av Tony Skoglund. Starkt gjort!

Gästerna reducerade i 35:e min. genom L Johansson.

Det var en bra match som hemmalaget också vann rättvist. Hela laget skall ha beröm för en bra genomförd match.

Tony Skoglund, Conny Johansson, Roger Andersson och Mikael Ung skall nämnas något före de övriga. Hos gästerna var målvakten Mikael Wulff, bröderna Sjökvist samt målskytten L Johansson de bästa.

Domaren Roger Nordkvist, Vedum, får godkänt.

1979-09-24 CARLOS

★ 1979-10-02

En skadegörelse i Slutarp i veckoslutet har polisanmälts. Några mopedburna personer har då roat sig med konståkning på en gräsplan som därvid fått avsevärda skador. Dessutom har två skyltar rivits ned.

Tekla-promenad

Kinnarps IF:s damklubb hade på söndagen TEKLA-promenad.

Rätt rad och svar: x11 1x1 x1x x22. Spel, Joule, Seglar, Post och inrikes, A-vitamin, världsvan, belevad, 1947, växtdel, äppelsort, bintje, nötväckan, harem.

Elva rätt var bästa resultatet: Majvi Öman (92), Ros-Marie Karlsson (93), Erik Svensson (97).

Barnfrågorna vanns av Ola Johansson, 12 (84). Siljefrågan var 83. Lotteriet vanns på lott nummer 44.

TEKLA-aktuellt

Veckens TEKLA-pris som var uppsatt av Centrum-Livs, vanns av Åsa Karlsson, Ängsgatan 5.

"Frökind-Jogging" fortsätter i kväll och på torsdag. Samling Sandells resp. Centrum-Livs 18.30. OBS! tiden.

1979-10-03

1979-10-01

NU ÄR SAKEN KLAR:

Det blir "femman" för Kinnarp nästa säsong!

Kinnarps IF förlorade söndagens möte med IFK Hjo på Kinnemo och därmed är saken klar: Det blir div. V-spel nästa säsong. KIF följer alltså Bollklubben till lägre division. 1–4 i baken medför att laget inför årets sista match – mötet med i bottenstriden inblandade Tibro – måste vinna med ni måls övervikt, och det torde vara en omöjlig utgång.

Kinnarp var inte utan segerchans mot Hjo. Man inledde båda halvlekarna riktigt lovande, men sedan kom gästerna och var genomgående rappare på bollen och tog tillvara de chanser som bjöds. Den första halvleken slutade mållös, men jag räknade till en handfull chanser för lagen att anteckna sig i målprotokllet.

★

Ett välplacerat skott efter elva minuter av andra halvlek bäddade för 0–1. Det var Stefan Folk, som plötsligt spelade sig själv fri i mittenposition och sköt utan chans för Arne Ekbom.

Inte förrän i slutet av matchen blev det målexplosion. Conny Johansson frispelade Stefan Falk till 0–2 efter 35 minuter och när 41 minuter var spelade reducerade Kinnarp till 1–2 genom Thomas Westerberg. Istället för kvittering på de minuter som återstod, fixade Stefan Falk 1–3 – Hjo-spelarens tredje fullträff och Per-Åke Eriksson 1–4 i slutet.

★

Stefan Falk var alltså namnet nummer ett för dagen i Hjolaget, som annars inte lyckades speciellt bra i passningsspelet. Det var som helhet en slätstruken match med en i det närmaste nollställd första halvlek, men en något livfullare andra. Men nog hade i varje fall skrivaren av de här raderna förväntat sig mer krigartakter från Kinnarpshåll, när nu matchen var av så stor betydelse.

Det var Kent Bengtzon och Tommy Fredriksson som spelade till sig de bästa betygen i bakre ledet, medan de futinerade "rävarna" Westerberg och Georgsson trots att de inte spelade på topp var främst i anfallsväg.

K-G Torstensson, Skövde hade en lätt domaruppgift denna strålande höstsöndag.

★

Lite segerglädje fick vi i alla fall vara med om när Kinnarps IF:s flicklag vann med 2–1 mot Floby och nu kan summera en fin serieinsats. Susanne Ungh ochh Carola Carlsson svarade för de två Kinnarpsfullträffarna.

BÅSSE

"Blecka" Georgsson kämpar med Hjo-målvakten Uno Berg – dock utan resultat denna gång. (FOTO: Dan Nilsson)

Höstens lag slog till igen:

Mål efter 20 sekunder gav 1–0 på Tångavallen

Slutarps IF kan summera en fin höstsäsong, som gett totalt 13 poäng. Laget har för övrigt vägrat att förlora på sin hemmaplan Tångavallen. Lördagens avslutningsmatch mot Blidsberg gav 1–0-seger efter mål av Roger Andersson redan efter 20 sekunder. Han tog tillvara en misslyckad passning i BIK-försvaret och ställde målvakten chanslös.

Matchen bjöd fortsättningsvis på mycket kraftig speldominans från gästerna och raden av farligheter framför slutarpsmålvakten Stefan Pettersson, som växte ett par centimeter ju längre matchen led. Han blev Slutarps räddare i den här fighten, som präglades av enorma krigartakter från hemmalaget. Framförallt blev det så i andra halvlek att BIK bet sig fast på hemmalagets planhalva och att SIF:arna fick chansa på kontringar. Två av dessa höll på att resultera – en gång sköt Roger Andersson skarpt, en gång Mikael Ung på vippen att överlista Thomas Roosvall, som för övrigt vid ett par tillfällen i första halvlek svarade för ett par jätteräddningar. Allra bäst i Blidsberg var annars Gerhard Samuelsson, men även Åke Rask och Tor-Leif Carlsson hörde till de framträdande spelarna i ett gästlag, som hela säsongen tillhört toppen, men fick se Mullsjö avgå som segrare.

Inför slutmatchen var Mullsjö en poäng före BIK. Ledarlaget stod rycken i slutmatchen och vann med matchens enda mål mot Ekedalen. Mullsjö hade haft råd att förlora och ändå ta seriesegern eftersom Slutarps IF gav "oväntad" hjälp. Med en normal vårsäsong hade Slutarps IF varit topplag i sexan, men fem vårpoäng och tretton höstpoäng ger en femte plats.

Jonny Wejshag, Skara, var lördagens matchledare på Tångavallen. Han kom med bestämda domslut och att protestera lönade sig inte. Några tokiga domslut hade han – men de rätta övervägde till ett klart överbetyg.

1979-10-08

BÅSSE

Ny hemmaseger för Slutarp

4/10-79.

Slutarps IF har gjort en strålande höstsäsong. Vårens fem poäng har plussats på ordentligt, och laget har efter gårdagens segermatch mot Furusjö 16 poäng och torde därmed konkurrera om titeln "höstens bästa sexanlag". Mot Furusjö var laget klart i överlägset större delen av matchen. Första halvleken var mållös, men igen orättvisa hade skipats om hemmalaget haft ett par fullträffar. Andersson skickade iväg vid ställningen 3–1.

Tony Skoglund visade vägen till en ny tvåpoängare genom att göra 1–9 i första minuten i andra halvlek och öka till 2–0 efter en kvart. 3–0 kom i 30:e minuten på straff. Roger Andersson hittade rätt – den gången! Reducering till 3–1 kim i Fursjö fick en spekaee utvisad när en kvart återstod. Han spelade handboll vid två tillfällen och då blev det slutligen rött kort.

Målvakten var som sagt Furusjös ess. Slutarpslaget gjorde ingen av sina bättre insatser, men det var ganska hyggligt spel på de flesta håll. Allra bäst lyckades Ove Karlén och Stefan Ekman, samt tvåmålsskytten Tony Skoglund.

Bilturen FT:s och Kinnarps IF:s populära arrangemang, startade för höstsäsongen på söndagen. Som vanligt var intresset stort och först iväg var den här Transit-bussen med Hans-Erik Andersson vid ratten samt Astrid Wallin och Göte Wallin som passagerare. Här överlämnar KIF:s Stig Johansson färdhandlingar till Göte Wallin.

1/10-79

19791006

Holländska försäljare på besök i Kinnarp

Välkommen till Kinnarp. Dir. Jarl Andersson välkomnar den holländske importören Jan Kuyper och hans 30-talet återförsäljare.

Framgångsrika Kinnarps Kontorsmöbler satsar allt mer på export. Idag exporteras kontorsinredningar för cirka sju milj. kr, en siffra som är i ständigt stigande. Ett viktigt land när det gäller exporten är Holland där kontakter knutits med en importör – Jan Kuyper, vars företag har det svenskklingande namnet Kinned. Företagets huvudkontor ligger i Zetphen men därutöver finns en väl utbyggd återförsäljarkedja över hela Holland.

I ett par dagar har samtliga återförsäljare i Holland – drygt ett 30-tal – varit på besök i Kinnarp och Falköping. Syftet med besöket har varit att ge holländarna större kännedom om de produkter de arbetar med samtidigt som de fått möjlighet att se och lära känna fabriken med dess moderna produktion.

Gästerna anlände till Kinnarp vid lunchtid i torsdags och eftermiddagen ägnades åt att se produktionen och utställningshallen. Kvällen tillbringades i aktivitetshuset och avslutades med middag på Stora hotellet.

Fredagen ägnades åt genomgång av orderrutiner och försäljningsteknik bl.a. innan det var dags för försäljarna att ge sig iväg hem för att sälja ännu mer av de svenska produkterna.

BILTUREN

söndagen den 7 okt. med start 9.30 – 12 från Falköpings Tidning.

Fråga 1) Vad står det på undre vägvisaren?

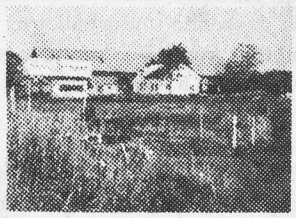

Fråga 2) Hur många km. är det till Falköping?

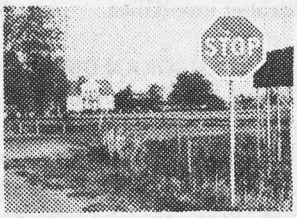

Fråga 3) Vilken kyrka ligger på höger sida?

Åk en tur på Falbygden och hitta bland annat ovanstående fotofrågor. Vid målet tips- och bingopromenad.

Startavgift 4:-

Korv och Festis

Trevlig söndagsutflykt

Kinnarps Idrottsförening

Salong SOPHIE

KINNARP

Fr.o.m. i dag hålles salongen stängd tills vidare.

Marita Georgsson

1979 10 13

Centerlistor för kyrkofullmäktige

För tredje gången går centern ut med egen lista till kyrkofullmäktigevalet i Kinneveds församling. Övriga partier går samman med en gemensam lista. Det har diskuterats om man inte också i övriga partier skulle ha varsin lista men det kom inte längre än till diskussioner.

Centern har två listor, båda toppas av kyrkoherde Sven-Erik Hagnerud.

Striden mellan centerlistorna och samlingslistan brukar vara jämn. Röstdeltagarna i församlingen är ganska lågt, som på de flesta håll. Dock deltog 160–170 av de röstberättigade i valet förra gången.

Centerpartiet: 1. Sven-Erik Hagnerud, Prästgården. L. 8, 521 00 Falköping, 2. Carl-Arne Adamsson, Falk.-v. 23, Slutarp, 521 00 Falköping, 3. Göran Andersson, Naglarp, Pl. 8045, L. 8, 521 00 Falköping, 4. Maj-Britt Johansson, Kinnag. 8, Kinnarp, 521 00 Falköping, 5. Tyra Leifler, Backag. 9, Slutarp, 521 00 Falköping, 6. Assar Karlsson, Kvarng. 7, Slutarp, 521 00 Falköping, 7. Göran Andersson, Falk.-v, 521 00 Falköping, 8. Gunnar Svensson, Ledsgården, L. 1, 521 00 Falköping, 9. Ann-Britt Göransson, Paradg. 7, Kinnarp, 521 00 Falköping, 10. Ruth Persson, Pl. 1086, L. 1, 521 00 Falköping, 11. Erik Gustavsson, Dalg. 13, Kinnarp, 521 00 Falköping, 12. Margot Pettersson, Pl. 1124, L. 1, 521 00 Falköping, 13. Bengt Klingstedt, Pl. 8049, L. 8, 521 00 Falköping, 14. Ingrid Adamsson, Falk.-v. 23, Slutarp, 521 00 Falköping, 15. Eva Karlstedt, Pl. 1101, L. 1,521 00 Falköping, 16. Carina Andersson, Kvarng. 7, Slutarp, 521 00 Falköping, 17. Tord Torstensson, Nygatan 6, Kinnarp, 521 00 Falköping, 18. Kjell Lennartsson, Pl. 1124, L. 1,521 00 Falköping, 19. Lennart Persson, Pl. 1086, L. 1,521 00 Falköping, 20. Rolf Lindberg, Axtorp, L. 8, 521 00 Falköping.

Centerpartiet: 1. Sven-Erik Hagnerud, Prästgården, L. 8, 521 00 Falköping, 2. Göran Andersson, Naglarp, Pl. 8045, L. 8, 521 00 Falköping, 3. Carl-Arne Adamsson, Falk.-v. 23, Slutarp, 521 00 Falköping, 4. Ivan Johansson, Axtorp, Pl. 8066, L. 8, 521 00 Falköping, 5. Torsten Gustavsson, Pl. 8030, L. 8, 521 00 Falköping, 6. Astrid Pettersson, Björkängsg. 21, Kinnarp, 521 00 Falköping, 7. Åke Andersson, Alarp, L. 8, 521 00 Falköping, 8. Ingrid Olsson, Alarp, L. 8, 521 00 Falköping, 9. Britta Johansson, Granet, L. 8, 521 00 Falköping, 10. Bengt Nilsson, Pl. 1132, L. 1, 521 00 Falköping, 11. Leif Lihnell, Fröje Gård, Pl. 8092, L. 8, 521 00 Falköping, 12. Ove Persson, Björkgatan 4, Slutarp, 521 00 Falköping, 13. Anita Andersson, Frökindsgatan 3, Kinnarp, 521 00 Falköping, 14. Birgit Göransson, Björkängsg. 4, Kinnarp, 521 00 Falköping, 15. Inga-Britt Svensson, Ledsgården, L. 1, 521 00 Falköping, 16. Arne Thuresson, Halsarp, Pl. 8030, L. 8, 521 00 Falköping, 17. Sixten Lindberg, Axtorp, L. 8, 521 00 Falköping, 18. Karl-Erik Andersson, Pl. 8041, L. 8, 521 00 Falköping, 19. Inga Larsson, Ledsgården, L. 1, 521 00 Falköping, 20. Sten-Inge Carlsson, Axtorp, L. 8, 521 00 Falköping.

1979-10-13

TEKLAPROMENAD

Slutarps IF:s damklubb hade på söndagen TEKLA-promenad. 133 personer deltog.

Rätt rad och svar vuxna: xx2 x21 xx1 121. Nilen, Folkrepublik, S Malmberg, Norge, Gert Fredriksson, Skogsduvan, Fotboll, 1 mars - 20 aug, Hundras, Montreal Canadiens, Blåsinstrument, Ragnar Lassinantti.

Rätt rad och svar barn: 1x1 xx2 211 11x.

Kronblom, Dalarna, Synskadade, Amaryllis, Ångermanland, Sovjetunionen, rally-Cross, Kina, Sju, 25, Amy Carter, Ljung.

Skiljefrågan var 79 kronor.

Bland de vuxna noterades 2 st rader med 12 rätt och bland barn 13 st rader med 12 rätt.

Vinnare blev Birgit Friberg, Ingela Öhman, Henrik Pettersson, Petra Bergman och Lena Johansson.

Priserna kan avhämtas hos Samuelssons Affär.

TEKLA-AKTUELLT

Under den gångna veckan har 596 TEKLA-prov avlagts. Fler samhällsinnevånare uppmanas passa på tillfället att motionera och samla poäng till Slutarp/Kinnarp. Blå lådor med startkort finns uppsatta vid Samuelssons och Centrum-Livs.

Veckans TEKLA-pris som var uppsatt av Samuelssons Affär vanns av Marita Gustavsson, Dalgatan 4.

"FRÖKIND-JOGGING" fortsätter ikväll och på torsdag. Samling Sandells resp Centrum-Livs. Fler är välkomna att deltaga. Ingen speciell utrustning behövs. Kom som Du är!

1979-10-09

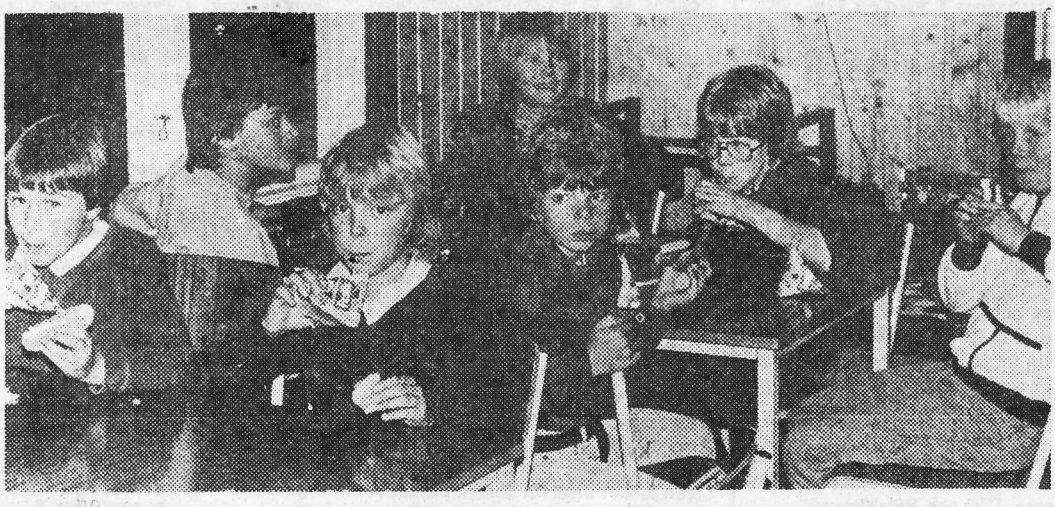

Slutarps IF:s ungdomssektion hade på onsdagskvällen avslutningsfest för C- och D-juniorerna på Tångavallen. En idrottsfilm inledde och sen var det dags för korv, festis och glass. På FT-bilden ses Joakim Andersson, Thomas Dahlstrand, Petri Svensson, Fredrik Nyberg, Magnus Johansson, Niklas Ölander samt Lars-Ola Johansson.

1979-10-13

Syföreningsdag i Kinneved

Kinneveds pastorats sex kyrkliga syföreningar, Kinnarps, Slutarps, Vårkumla, Börstig, Döve och Brismene firade på onsdagseftermiddagen sin årligen återkommande syföreningsdag. Denna gång på Kinnarps pensionat där syföreningen i Kinnarp stod värdar. Ett 60-tal damer från församlingarna deltog. Kyrkoherde Martlén med fru från Brismene samt kyrkoherde Sven-Erik Hagnerud, Kinnarp, fanns också bland de församlade. Efter det att Majken Johansson, Kinnarp hälsat välkomna så sjöngs unisont psalm nummer 13 "Herren vår Gud är en konung...".

Inbjuden talare var denna gång missionär Astrid Nilsson, Göteborg, nu verksam inom Räddningsmissionen bland utslagna i stadsdelen Haga, men tidigare under 22 år missionär i Marseilles, Frankrike. Minnesbilder från Frankrike liksom från sin tid som evangelist i Falköping och Börstig på 30-talet tog hon upp i sitt anförande.

Missionär Astrid Nilsson, Göteborg, talade om sina 22 år i Marseilles vid syföreninsdagen i Kinnarp på onsdagen.

1979-10-18

Möjligheterna!

Äntligen har Du möjligheten att få ditt dröm tak — **ROLEBO TAKSYSTEM**, gammaldags och charmigt "spåntak" i vår tids lätta material.

ROLEBO PANELEN — trästrukturerad aluminium i naturnära, varma färger för fasaden med 10 års garanti. Du har möjlighet att få statliga lån samt bidrag.

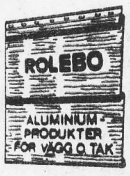

ROLEBO Byggprodukter ab
Södra Fiskaregatan 49
441 00 ALINGSÅS. 0322/101 15

SÖRVISFIRMAN I SLUTARP
Tel. 0515/335 27, 504 94

1979-10-23

Derby avslutade hösten i Slutarp

Det har blivit tradition att Slutarps IF:s och Kinnarps IF:s fotbollsspelare drabbar samman varje år i en vänskaplig uppgörelse. På lördagen utkämpade de två grannlagen en batalj på Tångavallen i blåsigt, men soligt oktoberväder. Kinnarps IF, som i fotbollssammanhang är storebror, vann med 3–1 och den vinsten bör laget notera i historieboken. Ingen har nämligen tidigare i år slagit Slutarpspojkarna på Tångavallen...

– ★ –

Slutarps IF, som gjort en utomordentligt fin höstsäsong, stod också för bra motstånd hela tiden. Kinnarp spelade i första halvlek med den kraftiga vinden i ryggen och kunde konsten att utnyttja "vindövertaget". Det blev tre Kinnarpsmål före paus. De två första stod Thomas Westerberg för. 0–1 kom efter en kvart och 0–2 eftet 28 minuter på straff. En soloprestation av Kent Bengtsson slutade med att Slutarpsförsvarare tvingades ta till ojusta medel.

Några minuter före paus nickade Thomas Wennergren in 0–3. Andra halvlekens enda mål kom i sista spelminuten genom Dan-Ola Sandén efter en halvlek där Slutarp svarat för mycket bra motstånd och periodvis haft grepp på Kinnarpslaget.

– ★ –

Slutarp kom till spel utan Roger Andersson. Hans medverkan i laget hade medfört att anfallet fått den tyngd, som nu saknades. Roger har planer på att lägga skorna på hyllan, men det vore inte bra för Slutarpsfotbollen, som i höst snurrat väldigt bra kring Roger, kring Stefan (Ekman) och kring Tony (Skoglund). Den trion behövs om SIF 1980 ska bli ett topplag i sexan.

I det Slutarpslag som ställdes på benen i lördags var annars Conny Johansson den genomgående främste och Håkan Andersson en överraskning. Hans fina höstinsatser lovar gott för våren.

– ★ –

Kinnarp mönstrade sin ordinarie besättning. Bengt "Blecka" Georgsson var lagets sammanhållande länk som så många gånger tidigare – i år och förr om åren. "Blecka" betyder mycket för Kinnarpsfotbollen och har mycket kvar att ge inom de rödblå leden. Snabbare ryck med och utan boll var väl annars avgörande för den här matchen, där Kinnarps besättning i övrigt spelade till sig jämngoda betyg.

– ★ –

Ulf Leijon var domare i första halvlek, Kenneth Fredriksson dömde den andra halvleken. Båda var bra. Till domartrion hörde också vinkande Henry Johansson i en säsongsavslutning på Tångavallen, som borde samlat mer publik. Publikintäkterna räckte inte till domararvodena Var höll ni hus Slutarps- och Kinnarpsbor?

BÅSSE

1979-10-22

Klent föräldraintresse?

Föräldrar och övriga intresserade, ja så löd rubriken på den annons som lörd. den 13 okt. var införd under vinjetten "Frökind" i syfte att samla så många föräldrar m.fl. som möjligt för att diskutera ungdomars fritid på hemmaplan. I onsdags då mötet avhölls i fritidsgårdens lokaler befanns 14 personer vara samlade. Av dessa hade 8 st varierande uppgifter vid mötet, av resterande 6 personer var två makar och en var förälder till barn under skolåldern. Således var endast 5 av alla tonårsbarn i Kinnarp/Slutarp med omnejd representerade! Ett mycket klent intresse tycker man.

För en tid sedan tog ungdomarna själva initiativet till en träff för att få hjälp med sina fritidsproblem. De som inte gillar idrott eller religiösa eller politiska föreningar har inget att göra och ingen riktig träffpunkt. Fritidsgårdsverksamheten hade också gått lite snett, tyckte ungdomarna. När nu NTO och Fritidsnämnden ställde upp för att diskutera problemen i Slutarp och Kinnarp med utkanter blev det dåligt med responsen från föräldrarna. Varför undrar man och vad är orsaken? Nog måste väl varje förälder intressera sig för sina barns förehavanden och se till att det de sysslar med är meningsfullt.

Om fritidsgården i Slutarp skall bli en trevlig samlingspunkt för ungdomen i bygden, krävs hjälp från föräldrar och andra intresserade. Det behövs ledare (2 st varje kväll man håller öppet) som i första hand skall finnas där för trygghetens skull men gärna också får hjälpa till med planeringen av olika verksamheter och deras utförande. Finns inte intresse hos föräldrarna att hjälpa till exempelvis 1 ibland 2 gånger i månaden är det risk för att gården stängs – i varje fall kan man då inte räkna med att kommunen köper huset och då kan inte heller ungdomarna rusta upp gården och snygga till den efter sitt tycke.

En ny träff skall hållas om 14 dagar – annons införes under Frökind. Det vore glädjande om alla föräldrar visade ansvar och intresse och kom med och diskuterade problemen. Det tycker säkert ungdomarna och de som ordnar med träffen.

IJA

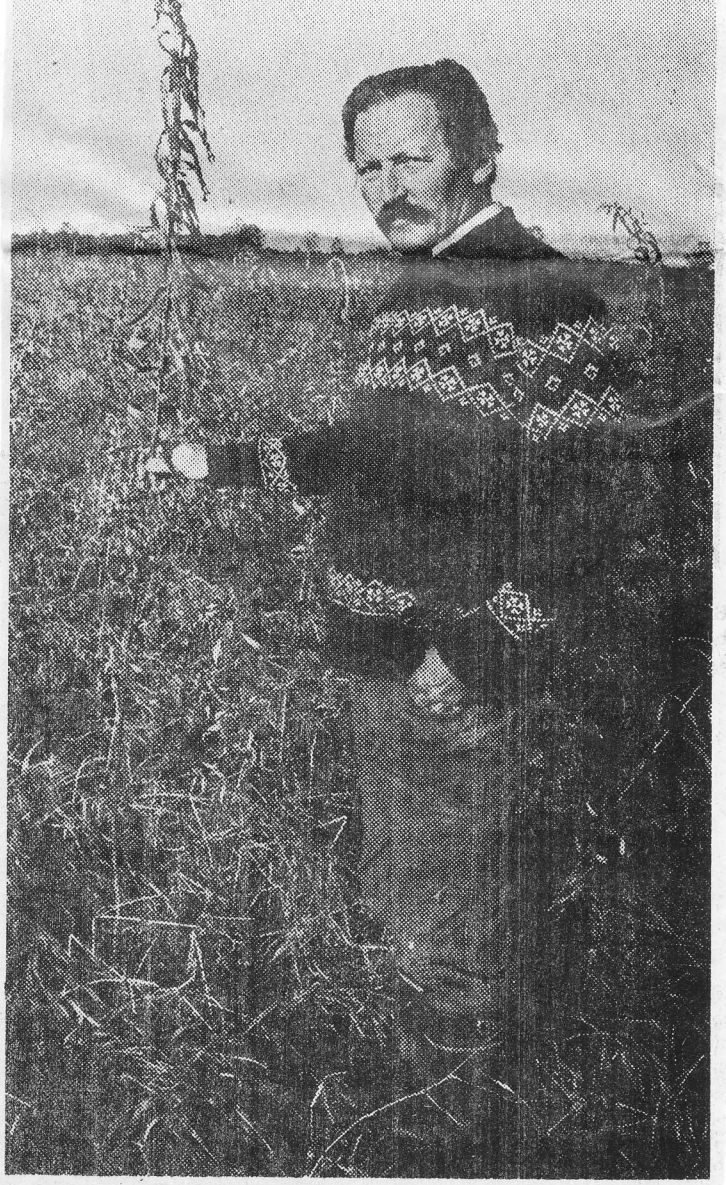

Från stickling till närmare två meter hög planta från vår till höst, konstaterar Ragnar Browall på Mönarps egendom där man nu har siktet inställt på energiskog och flisproduktion i stor skala.

1979-10-23

Skoldans var det på fredagskvällen i Lokal Frökind. Klass 9 C vid Kyrkerörskolan stod som inbjudare och inbjudna var mellanstadiets elever vid Kinnarps skola. Klass 9 C består av elever från Kinnarp och Åsarp och de samlar medel till en skolresa i början av nästa år.

1979-10-23

Tipspromenad i Kinnarp

Vinnare med 11 rätt Benny Brodd. 2. Knut Östberg, 10 rätt, Gerd Östberg, 10 rätt. Skiljefråga: snöret var 273 cm långt.

Rätt rad: 211 122 121 122. 1). Tagetes. 2) MDCCXVIII. 3) Basketboll. 4) 38–38,5. 5) 42.195 m. 6) Korsning orre-tjäder. 7) Fisk. 8) mm. 9) Ädelsten. 10) Skytte. 11) Grävling. 12. Februari.

Barn vinnare Magnus Lagesson, Slutarp. Rätt rad: x22 112 xx2 112. 1) Hackspett. 2) Gustav. 3) S:t Paula. 4) Ett till två mål. 5) Tennis. 6) Bordtennis. 7) Synligt på hundens halsband. 8) x. 9) Balsa. 10) Poncho. 11) Ändan på igelkotten. 12) Macahan.

Lotteriet vanns på nr. 71.

Outtagen vinst från sönd 14/10 gul lott serie k nr 29 kan hämtas hos Centrum Livs Kinnarp.

Ragnar och Dan Browall är belåtna med årets tillväxt i videodlingen. Här ses de bland ettåriga skott på tvåårig rot.

I ENERGISKOGEN

Någon energikris existerar inte i Sverige. Det finns gott om råvara, det gäller bra att ta den tillvara. Vårt oljeberoende kan på ganska kort tid drastiskt nedbringas. Det hävdar med bestämdhet Ragnar Browall på Mönarps egendom någon mil söder om Falköping. Tillsammans med sonen Dan Browall satsar han nu hårt på vad som ibland benämnts som framtidens guldgruva, nämligen energiodlingar. D.v.s mycket snabbt växande träslag avsedda att förvandlas till flis. Detta tillsammans med ett rationellt tillvaratagande av hyggesavfall, kan inom en nära framtid komma att utgöra en mycket betydande del av Sveriges bränsleproduktion.

Försöken med energiodlingar på Mönarps egendom är bara ett och ett halvt år gamla. Men redan nu står det helt klart – det är värt att vidreutveckla och satsa på

Om energiskogen på Mönarp och mycket annat som berör de nu så aktuella energifrågorna återfinns i text och annonser i vår "energispecial".

Sid 8 – 11

1979-10-23

1979-10-27

Karbo mosse:

Täkttillstånd lagligförklaras?

Hela det tidigare täktområdet på Karbo mosse reserverat för framtida torvtäkt. Det begär Karbo Torvströfabrik i en ansökan till länsstyrelsen som i sin tur vill ha kommunens synpunkter.

Ansökan avser en lagligförklaring av den verksamhet som bedrivs i dag och garanti för att fortsatt drift skall vara möjlig i framtiden. Det är väsentligt att driften fortsätter med tanke på de stora satsningar som gjorts och planeras, sägs i ansökan.

Verksamheten vid Karbo mosse har bedrivits i 75 år men något ordentligt täkttillstånd har inte funnits.

Kinnarps IF 60-års jubileum

Lördag den 24 nov. kl. 18.30 i Lokal Frökind firar vi de 60 åren. Jubileumskvällen börjar med dragning av måltotteriet, supé och prisutdelning.

Dans till Rolands orkester.

Kvällens gäst Rune Pego Andersson med ett sportkåseri.

Kuvertavgift 50 kr.

Anmälan om deltagande senast 20 nov. till Lars tel. 33419, Martel 33313, Uno 33259.

Välkomna till Jubileumskvällen

KIF Styrelsen

1979-10-25

Samkväm på Frökindsgården

Här har kvinnan i pjäsen vuxit upp, och blivit gift och fått egna barn. Till vänster i bilden syns Maj-Britt Johansson och Håkan Silvander.

På onsdagseftermiddagen var 35-talet pensionärer inbjudna från Elvagårdens pensionärshem i Vartofta till Frökindsgården i Kinnarp för kaffe och samkväm. Där bjöds bl.a. på underhållning med pjäsen "Kvinnans olika åldrar" av Siv Gustavsson, i vilken personalen på Frökindsgården spelade de olika rollerna. Maj-Britt Johansson läste olika verser för varje ålder och Håkan Silvander spelade dragspel.

Efteråt drack man kaffe, umgicks träffade gamla vänner och hade trevligt. Det hela avslutades med allsång vilken leddes av Maj-Britt Johansson och Håkan Silvander.

PER-ÅKE WÄRN (FT-pryo)

FT 1979-11-01

FOTO FRÅN FORDOM:

Framför kross och kvarn

Den här bilden är tagen på Lillegården i Luttra i mitten på 30-talet. Vi ser ett lag ur AB Vägförbättringar framför stenkross och kvarn.

Vi har lånat bilden av Karl Johansson, Backgården i Kinnarp, som jobbade tretton år i företaget. Senare var han bl.a. med om att slå sten på nya vägen till Kinnarp. Karl Johansson finns med på bilden längst till vänster och sen följer Carl Alven, Gilbert Karlgren, Axel Rosqvist och Josef Karlgren.

19791108

BF-Produktion mister ytterligare en av sina rutinerade och duktiga medarbetare. På fredagen var det nämligen dags att avtacka maskinarbetare John Karlén som nu blivit 65 år och alltså pensionär. John Karlén med många års erfarenhet inom träbranchen har jobbat på BF-Produktion sedan september 1973. I en liten paus i arbetet samlades företagsledning och anställda för att tacka för de gångna åren och överlämna blommor och presenter. Företagets tack för gjorda insatser uttalades av direktör Eric Hårdh och produktionschef Rolf Tjäder och arbetskamraternas minnesgåva överlämnades av förman Mats Andersson.

FRÖKIND 6/10-79.

Samlingslista till kyrkofullmäktige

Samlingslistan för Kinneveds församling till kyrkofullmäktigevalet föreligger klar. Utöver denna lista kommer centerpartiet med två listor. Här är de 20 namnen på samlingslistan:

1. Sven Andersson, Lofsgården, Kinnarp, 2. Inge Eckerlid, Ekehill, Kinnarp, 3. Margareta Thor, Smedjegården, Kinnarp, 4. Berit Samuelsson, Affärsgatan 8, Slutarp, 5. Stig Johansson, Lärarbost. 1, Kinnarp, 6. Brita Vilgotsson, Björkhaga, Kinnarp, 7. Kurt Johansson, Västarp, Kinnarp, 8. Birgit Ek, Björket, Kinnarp, 9. Birgit Andersson, Falköpingsvägen 1, Slutarp, 10. Egon Johansson, Klockaregården, Kinnarp, 11. Margit Gustavsson, Kvarngatan 15, Slutarp, 12. Håkan Silvander, Julles väg 14, Kinnarp, 13. Valdemar Svensson, Hantverksgatan 1, Slutarp, 14. Karin Aellig, Nydala, Kinnarp, 15. Bo Johansson, Falköpingsvägen 5, Slutarp, 16. Inga Nielsen, Falköpingsvägen 65, Kinnarp, 17. Gull-Britt Brage, Villagatan 7, Slutarp, 18. Ingrid Andersson, Lofsgården, Kinnarp, 19. Monica Johansson, Kulebacken 2, Kinnarp, 20. Lennart Karlén, Falköpingsvägen 3, Slutarp.

Bus-kör buss-chaufför?

Skolbussresor med en hastighet av 110 km/tim och mycket annat diskuterades när HoS i Kinnarp hade årsmöte. Bekymrade föräldrar har vänt sig till skolstyrelsen och entreprenören och påtalat att någon av skolbusschaufförerna har svårt att hålla föreskriven hastighet. Med följebil har man kunnat mäta upp en hastighet av 110 km på vägen Brismene-Falköping.

Rektor Per-Inge Carlsson kunde berätta att man följer upp ärendet och försöker få rättning till stånd.

Ett annat aktuellt problem var avsaknaden av regnskydd för de barn som får vänta på skolbussarna. Fastighetsutskottet har bifallit frågan, men kommunstyrelsen har inte kunnat anvisa pengar. HoS tar nu upp frågan på nytt och skickar med ritningar på ett enkelt regnskydd.

Ordningsfrågorna togs upp till diskussion av läraren Thomas Pettersson som hade ett utkast till nya regler där man önskade ett mera vårdat språk och lämpligen borde införa en paragraf, Lagen Om Tillfälligt Omhändertagande Av Snusdosor (LOTOAS) vilken nu saknades i gällande ordningsföreskrifter.

Man beslutade att även i år ha luciafirande i skolan och det hade visat sig att "bytardagen" i år gått med vinst.

Per-Inge Carlsson redogjorde för skolöverstyrelsens vetenskapliga undersökning angående skolungdomens alkohol- narkotika- och tobaksvanor och dessutom medverkade tandläkaren Helen Thorstensson med information om tandvård.

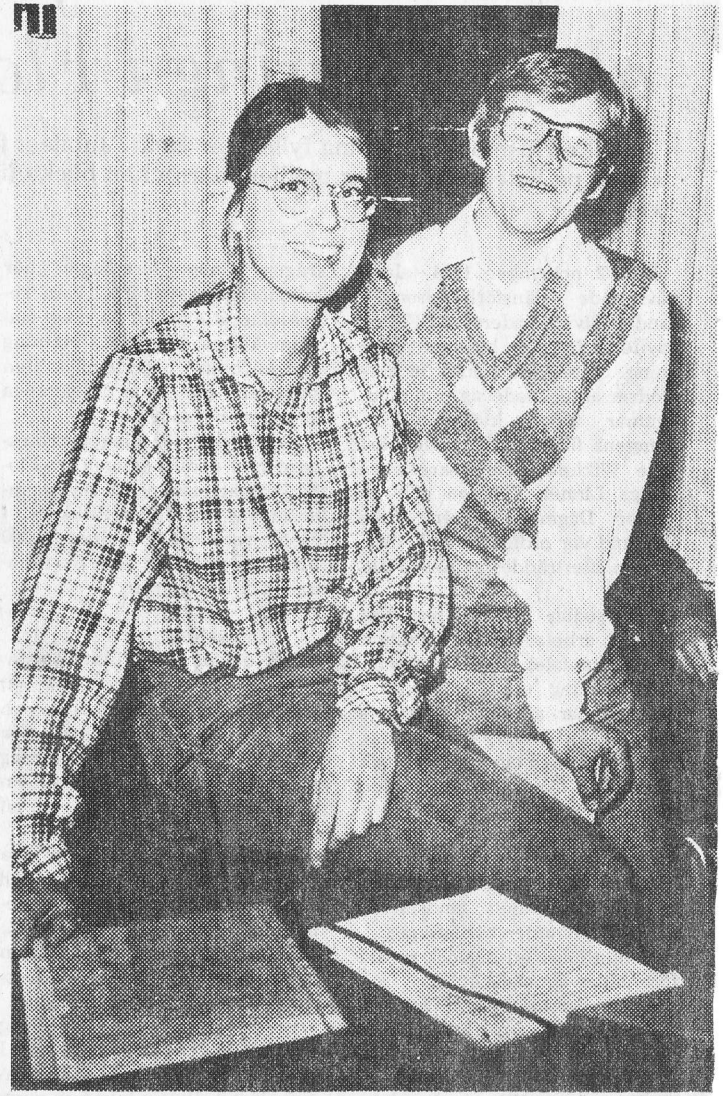

Ordf. Janne Brisbo hälsar tandläkaren Helen Thorstensson välkommen till årsmötet.

Omval av HoS-styrelsen i Frökind hade man också klarat av under kvällen och även i fortsättningen är alltså Janne Brisbo, ordf. Inga Larsson, sekr. och övriga styrelseledamöter Berit Joelsson, Monica Kjellberg, Anders Westermark, Valter Gustavsson och Rita Skog.

Glimtar från Frökind

5/11-79

Go morron!

Det var ett bra tag sedan vi sågs i spalterna. Jag vill minnas att jag senast skrev glimtar från sommarverandan. Det var en skön lördag, men den följdes av åska och regn som så många andra sommardagar. Lite plåster på såren för sommarens dunder och brak har vi fått i höst. Oktober har varit en riktigt fin månad och vissa veckoslut har man t. o. m. kunnat kavla upp ärmarna på skjortan och lossa lite på storvästen...

– o –

Apropå lossa – hörde ni hur det smällde i buskarna runt SlutarpochKinnarpförralördagkvällen. Det skedde samtidigt som Macahan hade sina hyss för sig i TV. Det dröjde ett tag innan jag lyckades lokalisera skotten. De kom från hemvärnsmän som hade byakrig. Vartofta slogs mot Vilske och Frökind var i skottlinjen.

– o –

Frökind har fått en förbättrad väg till omvärlden. Den tidigare vemodiga sträckan från Slutarp till Mönarp har blivit som ett salsgolv. Kan nog användas som startbana för flyget om så skulle behövas. Redan nu flyger jag fort till svärmor efter ägg – vägen till stora Grolandavägen är icke längre så lång. Man tackar vägverket, som visserligen har tagit god tid på sig, men när man väl fick ändan ur vagnen – så blev det bra.

– o –

Apropå vägar, så finns det väl en och annan hålighet i den lokala vägföreningens nät, men hålpriset tar SJ, som nu i många avseenden försöker att vara i takt med tiden, men när det gäller den egna väghållningen så sover man törnrosasömn. Vägen från Slutarps kvarn till gamla stationshuset är nu så gropig så att folk, som tvingas färdas på den, bryter klackarna av skorna. Vi slår gärna klackarna i taket om SJ-ansvariga grusar igen hålorna för vintern. Till våren väntar vi på asfalt.

– o –

När Hulda Lundblad-Wennerholm 1917 som 19-åring flyttade från Frökind fanns ingen asfalt på vägarna. Hulda tecknade för några år sedan ner händelser från Slutarps by med omgivningar – inte minst från Fala och "Bögge". Hennes minne och sägner från Kinneveds socken har nytryckts och i en del stycken förstärkts. Jag har träffat Hulda Lundblad. Hon var på besök i bygden för en tid sedan.

Hon har sedan några år tillbaka sålt sitt kära Berghyddan i Leksand till välkända Merit Hemmingson och bor numera i Rättvik.

– Jag känner dragningen till hembygden och kommer hit ner minst en gång varje år för att träffa skol- och läskamrater och se husen.

Hulda kan berätta. Hon berättade för "ungdomarna" Birgit Andersson, Lily och Lennart

Hulda Lundblad-Wennerholm

Karlén. Hon berättade om Gutt-Amanda, Gubba-Gustav, Lallera Soffi, Kloare-Johannes och många andra.

Är ni intresserade av Huldas noteringar – så hör av er till Birgit här i Slutarp. Hon har några exemplar kvar.

– o –

Inom kort jubilerar Slutarps IF och Kinnarps IF. Båda föreningarna är således lika gamla. 60 år ska firas. De två är fortfarande arga konkurrenter, men ändå goda grannar. Kinnarp är storebror i fotbollssammanhang, men skillnaden är inte fullt så stor som tidigare. KIF i femman – SIF i sexan. Båda två gör sitt bästa för att ge den här kommundelens ungdomar en meningsfull fritid och det finns inget som i nuvarande läge tyder på att två idrottsföreningar av det här slaget är en för mycket.

Slutarps IF har ringt och bett mej gratulera Gösta och Co i Kinnarps IF. Förmodligen ringer Gösta i dag och ber mej gratulera Slutarps IF. Grattis båda – förresten...

– o –

Surt, sa räven om rönnbären. De är många i år. Nu dansar snöflingorna i luften. Ungarna jublar. De har blivit med slalomutrustning hela gänget. Med en sådan investering lär det knappast bli mycket snö i vinter.

Ha det så bra med eller utan skidor.

BÅSSE

Föräldrar och övriga intresserade

Finns det behov av ett ställe för ungdomar att träffas på inom Kinnarp-Slutarp?

Om så är fallet, möt upp för diskussion å Fritidsgården, Slutarp onsdagen den 7/11 kl. 19.00.

Norsk rymling fast i Slutarp

Polisen i Falköping skulle vid 14-tiden på fredagen stoppa en norskregistrerad personbil. Men föraren nonchalerade polismännens stopptecken och fortsatte i full fart genom Falköping och tog sedan av mot Kinnarp – Slutarp. Polismännen följde naturligtvis efter och strax innan Slutarp lyckades man stoppa den norska bilen. Det visade sig då att föraren hade all anledning att försöka undkomma den polisära uppvaktningen, ty mannen, han är 25 år, hade avvikit från ett norskt fängelse. Bilen hade 25-åringen stulit i Stavanger.

Han fördes till polishuset i Falköping där han fick tillbringa All Helgonahelgen. Först i dag, måndag, skall han transporteras åter till Norge.

1979-11-05

1979-11-17

KYRKOFULLMÄKTIGEVALET:

Centerlistan bäst i Kinneved

Sammanräkningen av kyrkofullmäktigevalet har avslutats för en del mindre församlingar. De större får vänta ytterligare några dagar innan sammanräkningen är klar. Bland dem som räknats är Kinneved, en av de få församlingar där de röstande hade olika listor att välja mellan. Centerlistan gick bäst, tog 11 mandet mot 9 för samlingslistan. I Habo hade partierna egna listor. Kds tog tre av de 20 platserna.

1979-11-15

Dålig trafikdisciplin i Slutarp – Frökind

Häromdagen kunde man se hur två personbilar, den ena försedd med släpkärra, kommande norrifrån passerade mot rött ljus vid den södra överfarten i Slutarp.

Med otillåten hastighet passerade man övergången mot rött ljus och fallande bommar. Rälsbussföraren reagerade genom signaler på en så flagrant överträdelse mot trafiksäkerheten. Man ser ofta överträdelse av denna art men denna var en av de mest kvalificerade.

Man frågar sig vad dessa s.k. bilförare lärt sig på den bilskola de förmodligen genomgått för att få förtroendet att sitta bakom ratten på en bil.

Hastighetsbestämmelserna inom tätortsbildningen respekteras inte i många fall och det torde nu vara dags för polisen att vid lämpliga tillfällen inrätta en kontroll.

Häromdagen kunde man också läsa om bus-körning med skolbuss, där man på Brismene-vägen varit uppe i 110 km, vilket verkar otroligt, för att gälla denna väg. En kontroll vidimerar dock dessa siffror och att farten inte varit mindre när man kommit ut på Falköpingsvägen torde stå klart.

Detta är att ställa passagerarna inför stora olycksfallsrisker vare sig det gäller äldre eller skolbarn. Man frågar sig om chauffören i fråga har klart för sig vilka hastigheter som gäller. Man undrar också vilka krav som ställs av trafikföretagen på dem som nyanställs.

GUSTAV GUSTAVSSON
Slutarp

DET GAMLA 'VYET':

När tåget kom till byn

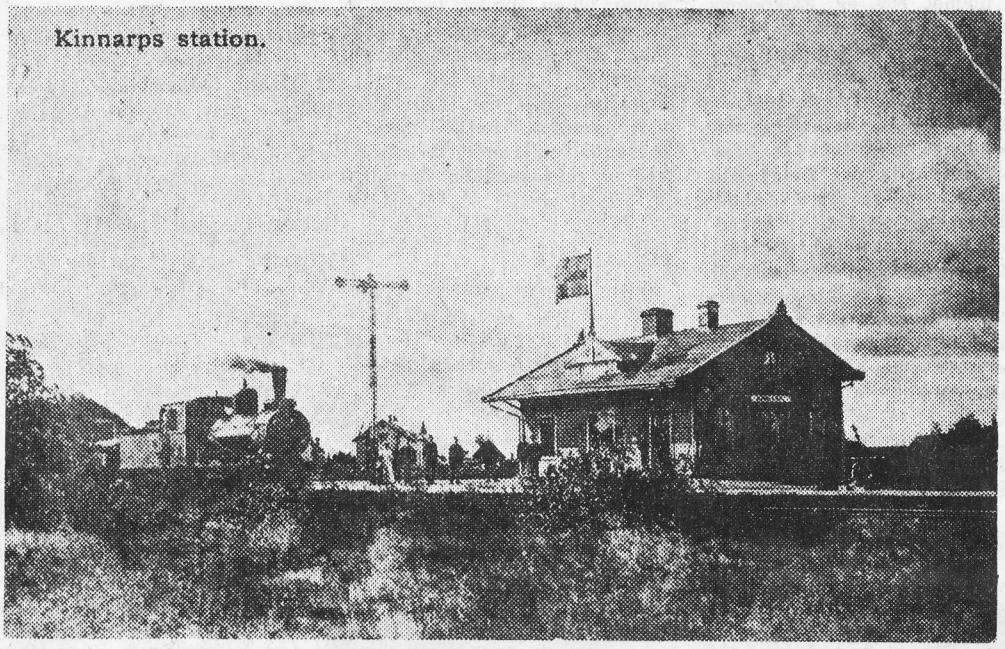

Kinnarps station.

Flaggan i topp och det är ju helt naturligt eftersom bilden visar det första tåget som kom till Kinnarp 1906. Det är 73 år sedan bilden togs, men visst känner vi igen oss. Stationshuset finns fortfarande kvar på samma plats men någon stins på perrongen finns inte längre.

Karl Johansson i Backgården i Kinnarp, som lånat oss bilden, berättar att det är stinsen Sjöstrand som tar emot det första tåget. Med på bilden är troligen också rallare Store-Nisse från Vintarp, men vilka övriga historiska besökare är, kan vi inte ge besked om.

Kanske någon läsare vet mer? 1903 är avlägset och de som var med den gången och ännu finns kvar är få. Men uppgifter kan ha förmedlats. Det vore intressant att få höra . . .

ET 1979-11-17

Saltat vatten igen!

Automatiken vid vattenverket i Kinnarp fungerade inte igår. Det har skett vid några tillfällen tidigare och medfört olägenheter för hushållen i Kinnarp och Slutarp, som fått ett vatten som varit ordentligt saltat.

– Experter från vattenteknik i Göteborg har vid flera tillfällen undersökt förhållandena vid vattenverket men inte lyckats få fram orsaken till att automatiken inte fungerat. Vi kommer att ta kontakt med experterna på måndag morgon för att se vad de kommit fram till nu.

Det säger maskinist Thure Pettersson, som avhjälpte felet under söndagsförmiddagen.
Det är vanligt salt som löser kalkjoner, som fastnar i reningsfiltret, och som nu spolats upp i hushållskranarna. En saltventil har stått öppen och medfört de här olägenheterna. Det är bara att spola tills vattensmaken blir den rätta igen.

1979-11-12

1979-11-15

Tränarbyte i Kinnarp:

Göran från Grimsås tar över efter "Blecka"

Göran Johansson, 27 år, blir ny spelande tränare för Kinnarps IF. Han ersätter därmed Bengt "Blecka" Georgsson, som haft hand om tränarpiskan under 1979.

Göran Johansson kommer närmast från div.II-klubben Grimsås IF, som han representerat i två olika omgångar. Dessemellan har han varit tränare i Timmele, där han också inledde sin fotbollsbana.

–Förutom tränarskapet, hoppas vi att han skall göra nytta som spelare. Han är mittfältsman, berättar Kinnarps IF:s ordförande Gösta Andersson.

Vad händer då med "Blecka"?

–Vi vet att han stannar kvar hos oss, och hoppas kunna knyta honom till ungdomsverksamheten, avslutar Gösta Andersson.

KINNEVED

Sedan ordningen mellan kandidaterna bestämts, fördelas de 20 fullmäktigeplatserna:

Centerpartiet Sven-Erik Hagnerud, Prästgården, L 8, 521 00 Falköping, Samlingslista Sven Andersson, Ofsgården, Kinnarp, Centerpartiet Carl-Arne Adamsson, Falköpingsvägen 23, Slutarp, 521 00 Falköping, Samlingslista Inge Eckerlid, Ekehill, Kinnarp, Centerpartiet Göran Andersson, Naglarp, Pl 8045, L 8, 521 00 Falköping, Samlingslista Margareta Thor, Smedjegården, Kinnarp, Centerpartiet Maj-Britt Johansson, Kinnagatan 8, Kinnarp, 521 00 Falköping, Samlingslista Berit Samuelsson, Affärsgatan 8, Slutarp, Centerpartiet Ivan Johansson, Axtorp, Pl 8066, L 8, 521 00 Falköping, Samlingslista Stig Johansson, Lärarbostaden 1, Kinnarp, Centerpartiet Tyra Leifler, Backagatan 9, Slutarp, 521 00 Falköping, Samlingslista Brita Vilgotsson, Björkhaga, Kinnarp, Centerpartiet Torsten Gustavsson, Pl 8030, L 8, 521 00 Falköping, Samlingslista Kurt Johansson, Västarp, Kinnarp, Centerpartiet Assar Karlsson, Kvarngatan 7, Slutarp, 521 00 Falköping, Centerpartiet Astrid Pettersson, Björkängsgatan 21, Kinnarp, 521 00 Falköping, Samlingslista Birgit Ek, Björket, Kinnarp, Centerpartiet Göran andersson, Falköpingsvägen 22, 521 00 Falköping, Samlingslista Birgit Andersson, Falköpingsvägen 1, Slutarp, Centerpartiet Åke Andersson, Aarp, L 8, 521 00 Falköping.

Kinnarps Sportskytteklubb
och
Kinneveds Skytteförening
håller fredagen den 30/11 1979 gemensam årsfest med prisudelning i Lokal Frökind kl. 19.30. Landgång och auktion.

Dans till
SIXTEN och MARIAN
Anmälan senast 26/11 till tel. 460 55, 331 70.
Styrelserna