Olof Nilsson, Slutarp, avtackades i Kinneveds kyrka på nyårsdagen. Han har under 20 år varit biträdande kyrkvärd, men också ledamot av kyrkorådet. Högmässan leddes av kyrkoherde Sven-Erik Hagnerud. Även en flickkör medverkade. Efter högmässan överlämnades ett vackert graverat tennfat med ett motiv föreställande Kinneveds kyrka till Olof Nilsson. Han kommer nu att efterträdas av Bertil Samuelsson, som under avtackningen också presenterades för kyrkobesökarna. Här ovan ser vi fr.v. Bertil Samuelsson, Olof Nilsson och kyrkoherde Sven-Erik Hagnerud. (Foto: Dan Nilsson)

3/1 - 80.

En avskedssång i Kinnarp

I fredags kväll var det en avskedsstund i Kinnarps Missionshus när evangelisterna Roland och René Johansson avtackades. De kommer nu att lämna bygden för att tillträda tjänsterna som ungdomsledare och evangelister i Örebromissionens församling i Halmstad. På söndagen avtackades de båda dels vid en gudstjänst i Slutarps missionshus och dels vid en gudstjänst i Åsarps Missionskyrka.

Det är ett par goda sångare och musikledare som nu lämnar bygden för nya uppgifter, men säkert kommer de att ibland återvända för medverkan i sina gamla församlingar.

När Roland och René avskedssjöng i Kinnarps missionshus så medverkade även dottern Sara samt Sofia Wernmyr.

J.J.

Slutarpstös sista 79:an i Skaraborg

Det sist födda barnet i Skaraborg under 70-talet blev en liten tös från Slutarp. Hon föddes på KSS klockan 20.52 på nyårsaftonen och är dotter till Majvor och Ove Persson i Slutarp. Flickebarnet vägde 3.970 gram och var 52 centimeter lång.

Åttiotalet förstfödda blev en gosse, son till Margareta och Karl-Erik Zederfeldt från Ekedalen. Han föddes på KSS klockan 01.52 på nyårsnatten. Den präktige gossen vägde hela 4.220 gram och var 54 centimeter lång. Han har redan fått sitt namn bestämt – Karl-Magnus Oskar ska han heta.

FRÖKIND

JULFEST MED IOGT–NTO

På trettondagsafton höll IOGT-NTO-föreningen i Kinnarp sin sedvanliga julfest i lokal Frökind.

Sven Andersson hälsade välkommen varefter Yngve och Håkan spelade upp till lekar kring granen, där ett 100-tal deltagare svängde om med liv och lust under ledning av Ansy och Arne Gunnarsson. Kinneveds kyrkokör underhöll med vacker sång.

Kaffe och saft med dopp serverades. Efter ytterligare en stunds lekar och skämttävlingar kom tomten på besök och delade ut gottpåsar till barnen. Som förfriskning serverades fruktsallad och glass. Sedan fortsatte dans och lekar till midnatt.

1980-01-08 M-B J.

1980-01-14

Halvt fotbollslag klart för Slutarp

Slutarps IF som i höstas kunde summera en jättefin höstsäsong och då framstod som seriens främsta lag, har siktat in sig på fortsatta framgångar på 80-talet. Nu räknar man inom ledningn med att hänga med från början och inte spurta först när hösten kommer. Ett halvt fotbollslag har sökt sig till klubben, som kommer att tränas av Ingemar Ung även under 1980. Inte mindre än sex nya spelare är klara för klubben och det kommer naturligtvis att sporra även de tidigare spelarna.

Från Falköpings BK kommer Ingemar Andersson. 25-årige Ingemar har varit stöttepelare i FBK:s reservlag och blir en attraktion för Slutarps IF. Från IFK Falköpings reservled kommer Janne Johansson, och Håkan Persson, båda 21-åringar, som bör kunna spela till sig ordinarie platser i SIF-gänget. Stenstorp får släppa ifrån sig Per Johansson och från Kättilstorp kommer målvakten Jonny Hermansson.

Det sjätte förvärvet heter Rune Johansson. Moderklubb är Valtorps IF, men Rune har hållit upp från bollspel ett par år.

Slutarps IF har förlorat Dan-Ola Sandén, som går till grannklubben Kinnarps IF och det är ett minus för Slutarp samtidigt som Kinnarp här får en energisk spelare som kan bli aktuell för A-laget på direkten.

Under senhösten och förvintern såg det ut som om Slutarp skulle förlora Tony Skoglund till IFK Falköping, men för en tid sedan beslöt Tony att fortsätta i SIF-dressen efter att en tid ha tränat tillsammans med IFK:arna. Nu hoppas de ansvariga för Slutarpsfotbollen att nyförvärven väl skall komplettera det övriga materialet och att spelare som Roger Andersson och Christer Stenqvist – lagets "gamlingar" – går en ny vår tillmötes.

Små grodorna är lustiga att se, och omkring hundratalet barn lekte med inlevelse denna leken och andra lekar i Lokal Frökind i lördags eftermiddag. Det var Kinnarps IF:s damklubb som hade inbjudit bygdens barn till julfest med lekar, godis och tomte. En film om den oförvägne reportern Tintin och hans kompisar fick man också se på medan man "pustade ut" från lekarna, vilka Östen och Stig sakkunnigt ledde.

1980-01-14

Sveriges vackraste lastbil.

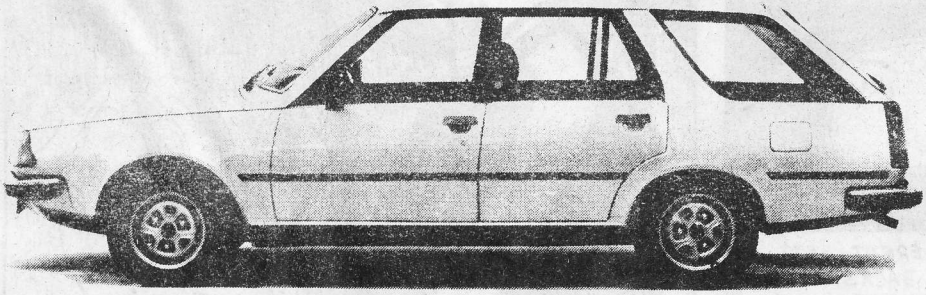

En stationsvagn måste inte vara ful och plåtig för att vara praktisk. Den skall heller inte vara svår att köra när den är lastad. Nya Renault 18 TS Stationsvagn är varken ful eller svår att köra.

Den är lika välutrustad, tyst och komfortabel som personbilen Renault 18. Med 5-växlad låda. Låg bensinförbrukning – landsvägskörning 0,65 l mil. Motor i lättmetall på 83 hk. Stationsvagnen är en vacker personbil som har fördelen att kunna lastas rejält när det behövs.

Bagageutrymmet är på 4,75 l. Viker du fram baksätet får du en liten lastbil som rymmer hela 1.560 l, och kan lasta ända upp till 400 kg. Och har tre dörrar att lasta genom. Ändå behåller bilen sina utomordentliga vägegenskaper.

Framhjulsdrift och speciell bakaxel.

Renault 18 är naturligtvis framhjulsdriven som alla Renault. Med allt vad det betyder i väghållning, säkerhet och körglädje. Men den har också en speciell bakaxel som automatiskt motverkar den överstyrning som tungt lastade bilar gärna får. Den konstruktionen är Renault ensam om.

Bromssystemet är också konstruerat för att ge bästa möjliga säkerhet. Servoassisterade skivbromsar fram och självjusterande trumbromsar bak. Dessutom en ventil som fördelar bromstrycket efter lasten, och som skall förhindra att bakhjulen låser sig. Bromsrören är av koppar. Koppar rostar ju inte.

Rostskyddet.

Utsatta delar på karossen har fått en speciell rostskyddsbehandling före monteringen, och hela underredet är sprutat med Mastic – en kraftig skyddsmassa. Dessutom har extra innerskärmar i plast monterats fram. Den 5-åriga rostskyddsgarantin kräver därför bara underhåll 2 gånger under perioden.

Bränsledeklaration 0,90 blandad körning, stad 1,15, land 0,65 enl. Konsumentverkets riktlinjer.

Nya Renault 18 TS Stationsvagn

AB Bil & Motor

Slutarp. Tel. 333 30

Renault är Europas mest köpta bilmärke

1980-01-10

FAIK får Kent från Kinnarp...

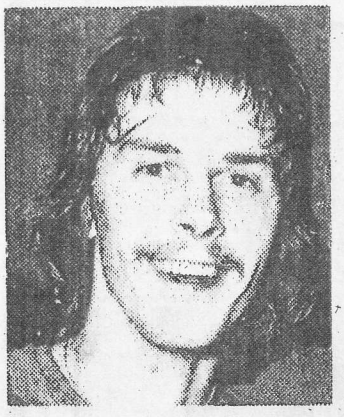

Kent Bengtzon.

1980

Falköpings AIK är på väg att skaffa sig ett nytt fint nyförvärv till sitt div, IV-lag. Det handlar om Kent Bengtzon, Kinnarps IF, som varit ev div. IV-seriens klart bästa spelare under de senaste åren.

–Kent har resonerat så, att han inte vill spela i div. V, utan vill stanna kvar i div. IV-fotbollen. Vi har därför kontaktat honom och han har tränat med oss en tid, säger Leif Svantesson i FAIK:s fotbollssektion.

–Vi räknar med att Kent skall gå in i laget direkt, fortsätter Leif.

Kontakterna med Kinnarp är ganska långt framskridna, även om en del diskussioner fortfarande återstår.

–Det gäller bl.a. att lösa återgångsprincipen, som han vill gå tillbaka till Kinnarp en gång, säger Leif Svantesson.

FAIK har tidigare försäkrat sig om tre A-lagsaktuella nyförvärv, nämligen Lasse Quick från IFK Falköping, Ingemar Johansson från Grolanda och Leif Bore från Folkabo.

Men FAIK tappar också spelare:

–Claes-Göran Harrysson vill gå tillbaka till Trolmen och Rune Jonsson till Floby, berättar Leif Svantesson. Beträffande de två finns klara papper på återgångar. Vidare går Christer Rantala tillbaka till IFK. Vi lånade Christer under en del av förra säsongen, men på grund av skador kunde han inte spela mer än ett par matcher. Nu är det meningen att han skall hålla upp ett år.

...som även tappar Thomas?

Thomas Westerberg.

I måndagens FT skrev vi om "spelarkrisen" i IFK Falköpings fotboll. Lars-Åke Gelang, ordförande i fotbollssektionen, antydde att nya spelare var på gång, men inga namn nämndes.

Idag kan vi i alla fall presentera en spelare, som nu är högaktuell för spel i IFK. Det handlar om Thomas Westerberg, Kinnarps IF:s 23-årige center, som i går kväll tränade med IFK:s seniorer.

–Han tränade alltså för första gången med oss på måndagskvällen, berättar Lars-Åke Geland. Vi har fått reda på att han är intresserad av att spela med oss, och därefter har vi tagit kontakt med Thomas.

–Vi har även haft en inledande kontakt med Kinnarps IF, fortsätter Gelang.

Inom Kinnarps IF kommer det här som något av en kalldusch.

–Sent på söndagskvällen fick jag telefonsamtal från IFK och fick då reda på det här, säger KIF:s ordförande Gösta Andersson, som dock inte vill ge några kommentarer.

–Jag kan inte diskutera det här efter bara ett futtigt telefonsamtal, menar Gösta. Thomas har heller inte informerat oss om det här på något sätt, och med tanke på det kan jag inte säga något om varken min eller föreningens mening.

Det här kan alltså bli en känslig fråga. Hur som helst borde Thomas vara en fin förstärkning för IFK. En duktig center är väl det som står högst på klubbens önskelista just nu...

1980

Thomas Westerberg stannar i Kinnarp!

Thomas Westerberg, Kinnarps IF:s 23-årige anfallsspelare, lämnar inte moderklubben för IFK Falköping. Han tränade föregående vecka med IFK:arna men beslöt sig i helgen för att stanna kvar i Kinnarp. Han har för övrigt under hösten och vintern tränat med KIF.

– Thomas kommer att stanna hos oss. Han har tidigare under vintern sagt att han kommer att satsa på fortsatt spel i klubben och därför var det en liten överraskning när vi fick meddelande om att han var på väg till IFK.

Det säger Kinnarps IF:s ordf. Gösta Andersson vid ett samtal med FT-sporten i går.

22/1-80.

1980-01-26

Bröderna Johansson avgick ur KIF-styret

Kinnarps IF har haft årsmöte i klubblokalen på Kinnemo. Av verksamhetsberättelsen framgick att föreningen har ett 60-tal juniorer igång, fördelat på tre pojklag och ett flicklag, två seniorlag och ett bordtennislag. KIF har under året firat sitt 60-års jubileum.

Tyvärr har representationslaget under året åkt ur div.IV, men med hjälp av den nye tränaren Göran Johansson och en frisk satsning från spelarna, därav flera lovande 16-18 åringar, skall vistelsen i femman inte behöva bli långvarig.

Bland valen märktes att bröderna Johansson, Martel och Carl-Gustav avsagt sig omval efter många år i styrelsen men de återfinns på andra platser i verksamheten.

Valen förrättades enligt följande: Styrelsen: ordf. Gösta Andersson, vice ordf. Bo Ivarsson, kassör Lars Holm, sekr. Berne Svensson, vice sekr. Bengt Georgsson, ledamöter Karl-Evert Claesson, Uno Carlsson.

Vaktmästare inomhus: Eva Karlstedt. Materielförvaltare: Agne Persson. Statistikförare: Göte Andersson (respektive lagled, tränare). Bordtennissektion, ordf.: Ola Jarlsson, Kjell Karlstedt, Jonny Karlstedt. Tvätterska: Eva Karlstedt. Loppmarknadskommitté: Anders Johansson, Stig Johansson, Roland Moberg, Gösta Eek, Bengt Persson, Tord Torstensson, Anders Ek. Kontaktman press: Bengt Georgsson. Matchbollar: Bo Ivarsson. Fotbollsprogramkommitté: Thomas Carlsson, Leif Ekbom, Ingemar Jansson. Matchspeaker: Karl-Evert Claesson, (Gösta Andersson). Uppbördsmän: Bengt Persson, Fleming Torstensson. Lotterikommitté: Lars Holm, Gert Öst, Kurt Johansson, Bo Ivarsson, Karl-Evert Claesson. Biljettförsäljare: Georg Johansson. Fotbollssektion: A-lag Uno Carlsson, vakant. B-lag Lars Westerberg, Olof Silverstrand. Ungdomssektion: Karl-Gustav Johansson, Anders Johansson, Roland Moberg, Anders Ek, Gustav Eckerlid, Tord Torstensson, Rolf Andersson. Idrottsplatskom.: ordf. Martel Johansson, Hans Andersson, Gerhard Frisk, Lars Holm.

1980-02-09

Stort skidintresse i Slutarp

Under den gångna veckan har det åkts skidor som aldrig förr i Slutarp. Det nya motionsspåret har använts flitigt. Varje dag har observerats skidåkare i alla åldrar och av olika kön. Under februari månads sju första dagar har 186 startkort lagts i TRIM-lådan. Dessa kort deltar i utlottning av "Kommunskidans" priser den 13 febr.

1980-01-28

CKF-årsmöte

Kinneveds avdelning av Centerns kvinnoförbund har hållit årsmöte på Kinnarps pensionat. I mötets inledning ägnades minnet av tre avlidna medlemmar sedan föregående årsmöte en tyst minut. De tre var Amy Johansson, Aina Andersson och Helga Johansson.

Till ny ordförande efter Margot Pettersson som undanbett sig omval, valdes enhälligt Ingrid Olsson Alarp. Birgitta Lagerstrand valdes till kassör efter Eva Karlstedt som avsagt sig. Till vice ordförande valdes Astrid Pettersson (nyval) sekreterare Karin Hjortsäter (omval) vice sekreterare Birgit Göransson (nyval) bitr. kassör Barbro Andersson (nyval). Som styrelsesuppleanter valdes Elly Andersson (omval) samt Anita Andersson (nyval)

Till studiesekreterare omvaldes Stina Kjellander och som verksamhetsledare utsågs Margot Pettersson. Revisorer Dagny Silvander och Inga Larsson. Pressreferent Karin Hjortsäter, Valberedningen som består av Dagny Silvander, Ingrid Adamsson och Astrid Thörn omvaldes.

Ingrid Olsson och Margot Pettersson valdes att ingå i valkommittén inför folkomröstningen om kärnkraft. Till ledamot i Centerns jordbruksråd utsågs Barbro Andersson med Inga Larsson som suppleant.

Efter förhandlingana framförde nye ordf. Ingrid Olsson ett varmt tack till Eva Kalstedt som varit kassör i 9 år och till Margot Pettersson efter 7 år som ordf. Båda erhöll CKF:s förtjänstmärke samt blommor.

Därefter följde kaffesamkväm gemensamt med Centern och CUF. Febe Samuelsson, Falköping, medverkade med information om "Lokala organ" och folkomröstningen om kärnkraft.

Skidspåren i Slutarp

Äntligen har vi fått så mycket snö uti Slutarp, att skidspåren blivit åkbara. Efter lördagens scooterpreparering och tisdagsnattens snöfall är spåren i mycket bra skick.

Alla Frökindsbor uppmanas att bättra på "kondisen" genom att åka skidor. Spåret kan nås från tre olika platser. Start kan ske från Bäckedalsgatans förlängning, Sport o. Fritid samt från Ödegårdsvägen. Spåret mäter cirka 3 km.

Blå TRIM-låda med startkort finns uppsatt vid Bäckedalsgatans förlängning. Efter motionsturen, antingen på skidor eller till fots, kan ett startkort ifyllas och läggas i lådan. Priser i form av presentkort, varor och skidmössor utlottas bland de startkort som lämnas före 13 februari, 5 mars och 2 april.

Prov för "Snöstjärnan" kan avläggas på skidspåret. Godkänt prov är 2,5 km för barn och 5 km för vuxna. Snöstjärnan kan köpas hos Nybergs på Bäckedalsgatan.

En "aktivitetsundersökning" kommer att genomföras under februari bland Frökindsinvånarna. Alla som åker skidspåret eller motionerar till fots på vägarna, uppmanas att vid varje tillfälle fylla i ett startkort och lägga detta i TRIM-lådan.

Avsikten med denna undersökning är att utröna hur stort motionsintresset är i samhället. Är intresset så stort att det framledes motiverar ett permanent elljusspår?

ERGE

1980-01-31

Kinneveds CUF

hade i torsdags årsmöte på Kinnarps pensionat. Styrelsen fick följande sammansättning: Ordf. Annik Göransson (omval), v. ordf. Barbro Lennartsson (nyval) sekr. Britt Göransson (nyval), v. sekr. Anneli Andersson (nyval), kassör Alf Andersson (omval), bitr. kassör Tomas Åkerblom (omval), inf.led. Annika Åkerblom (nyval), prog. Anna-Karin Svensson (omval), och till tävlingsledare valdes Sören Trygg (nyval). Övriga: Mikaela Johansson, Jonas Hjortsäter och Magnus Johansson (omval).

I avdelningen har man under 1979 haft 74 sammankomster. De har bl.a. bestått av: regelbundna månadsmöten, inbjudningsträffar, pysselkvällar, filmkvällar och grillkvällar.

Luciafest ordnades gemensamt med partiet och CKF.

Medlemmarna har även haft tillgång till skolans gymnastiksal, där man bl.a. har tränat volleyboll.

Kvällen avslutades med kaffesamkväm gemensamt med partiet och CKF.

BARBRO

Delägarna i

Mönarps mossars dikningsföretag

av åren 1923–24 kallas härmed till ordinarie sammanträde lördagen den 23 febr 1980 kl 10.00 i Föreningsbankens konferensrum St Torget, Falköping.

Stadgeenliga ärenden.

Salong Sophie Kinnarp

Onsdagen den 20 februari **öppnas åter salongen**

Jag kommer i fortsättningen att ha öppet onsdagar och fredagar.

Välkomna!

Marita Georgsson

Tel 0515/336 60

KINNARPS PRESENTSHOP

öppnar i dag torsdag 14 febr.

ÖPPNINGSERBJUDANDE

Vit keramik ljustake	9.75 st
Vit virkad duk	4.95 st
Sidenros 7 olika färger	2.95 st

Öppettider: Vard. kl. 10.00–19.00
lörd. kl. 9.00–15.00
lunchstängt vard. kl. 13.00–14.30

1980

Slutarp i vinterskrud

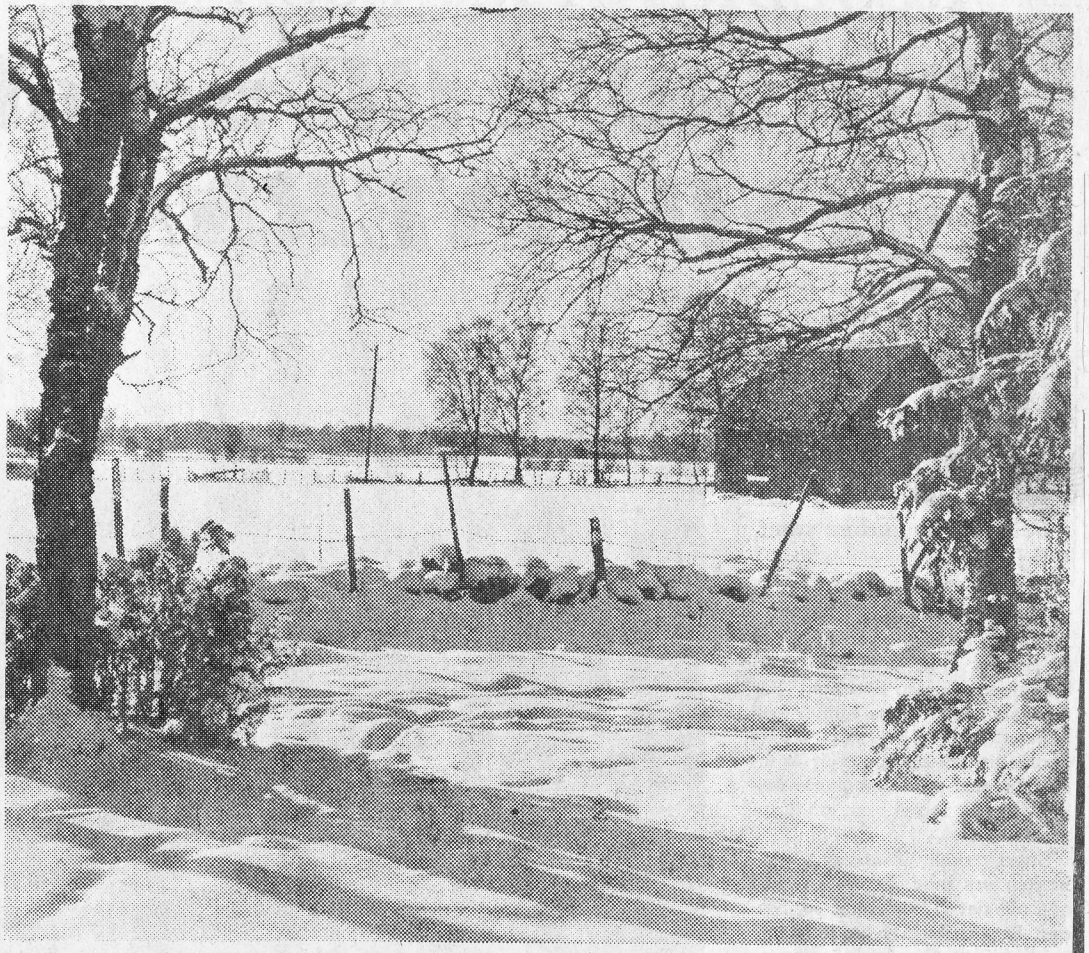

Så här vacker ter sig naturen utefter skidspåret i Slutarp i år. Bilden är tagen före det sista snöfallet så landskapet har väl blivit ännu mjukare i sina konturer sedan dess. Skidspåret på ca 2,5 km, som förresten löper med dubbla spår, är jättefint och faktiskt flitigt utnyttjat. Man skulle nästan kunna säga att folk går man ur huse för att motionera nuförtiden. Så är det säkert också på de flesta andra ställen – det är ju "inne" att vara ute idag, och visst är det skönt med frisk luft och motion och roligt är det också att träffa grannar och vänner – dem ser man inte så ofta vintertid. Ja, det är verkligen en gudabenådad vinter vi har i år.

Slutarp har också en underbar isbana som i år med den långa och kalla perioden verkligen kommit till sin rätt. De senaste åren har vädret skiftat så ofta mellan plus och minus att det varit både jobbigt och besvärligt att hålla isen i ordning. Arbete har den väl gett i år också, men också mycket mera lön för mödan för de kommitterade samhället som offrar sina fritimmar till det – och lönen – ja det är att få se glada och nöjda människor omkring sig.

För att återkomma till skidspåret så gläder jag mig personligen åt att få vårpromenera, sommarvandra och kanske jogga fram försiktigt i höst i den motionsslinga som skidspåret skall utgöra i framtiden.

IJA

1980-02-16

Pappersinsamling på måndag

På måndag får alla Slutarps- och Kinnarpsbor plocka fram allt pappersavfall man har samlat i gömmorna för då kommer Slutarps IF på sin vanliga månadsronda. I Falköping var januari en ny rekordmånad. Få se om det kan bli rekord i Slutarp-Kinnarp i februari.

Paketera väl och ställ papperet väl synligt från vägen.

Lägre salthalt

De senaste proven på Slutarp-Kinnarps kommunala vatten har visat en lägre kloridhalt medan däremot sulfathalten fortfarande är hög.

1980-02-16

Slutarpshus tvångsförvaltas?

Länets hyresgästförening lämnar i dagarna in ansökan för att få ett flerfamiljshus i Slutarp tvångsförvaltat. Detta, samt ett hus i Vara, blir i så fall de första i länet där den statliga bostadsnämnden griper in med tvångsförvaltning av hyreshus.

Huset i Slutarp har sex hyreslägenheter.

Lagen om tvångsförvaltning kom 1970 men har tidigare inte tillämpats i länet. Går bostadsnämnden på hyresgästföreningens linje blir det första gången lagen tillämpas i länet.

1980-02-18

Kost och motion

– ämne för kurs i Kinnarp

16/2-80.

Lena Hoheisel ses tillsammans med Elof Rehn, som är något skymd av den blomma som Lena förärades med under avslutningskvällen som tack för det intresserade arbete hon lagt ner på kursen till deltagarnas båtnad och glädje.

En kurs i kost och motion, om fasta etc. har i vinter hållits i NBV-lokalen i Kinnarp med 12 deltagare från Slutarp-Kinnarp, ja, t.o.m. från Falköping har en deltagare kommit. Ledare för cirkeln var leg. sjukgymnasten Lena Hoheisel från Slutarp.

Varje kurskväll har man börjat med lite motionsgymnastik, varefter man övergått till att diskutera hur man bäst vårdar sin kropp och sin hälsa, vad man bör äta, varför man skall röra på sig, hur man skall sitta eller lyfta rätt m.m. Ryggbesvär var temat för en kväll, fastan en annan kväll. Vidare har man haft vattengymnastik samt åkt skidor och promenerat. Viktkontroll hörde också till programmet och de allra flesta deltagarna hade under kurstiden gått ner i vikt.

FOTO FRÅN FORDOM:

Skolkort från Slutarp

"Jag skickar ett skolkort från Slutarps sedan flera år nedlagda småskola. Foto är taget höstterminen 1934."

Så skriver till FT – avd. "Foto från fordom" – Birgith Andersson, Falköpingsvägen 1 i Slutarp, och fortsätter:

"Det är klasserna 1 och 2 som tillsammans med småskolärarinnan Ingegerd Andersson ställt upp för fotografen. Många var de elever som fröken Andersson undervisade i Slutarp under sin långa lärartid där och som tacksamt minnes henne som en sträng men omtyckt lärare.

Några av eleverna på fotot bor kvar i Slutarp, men de flesta är bosatta på annan ort.

Namnen på eleverna är från vänster:

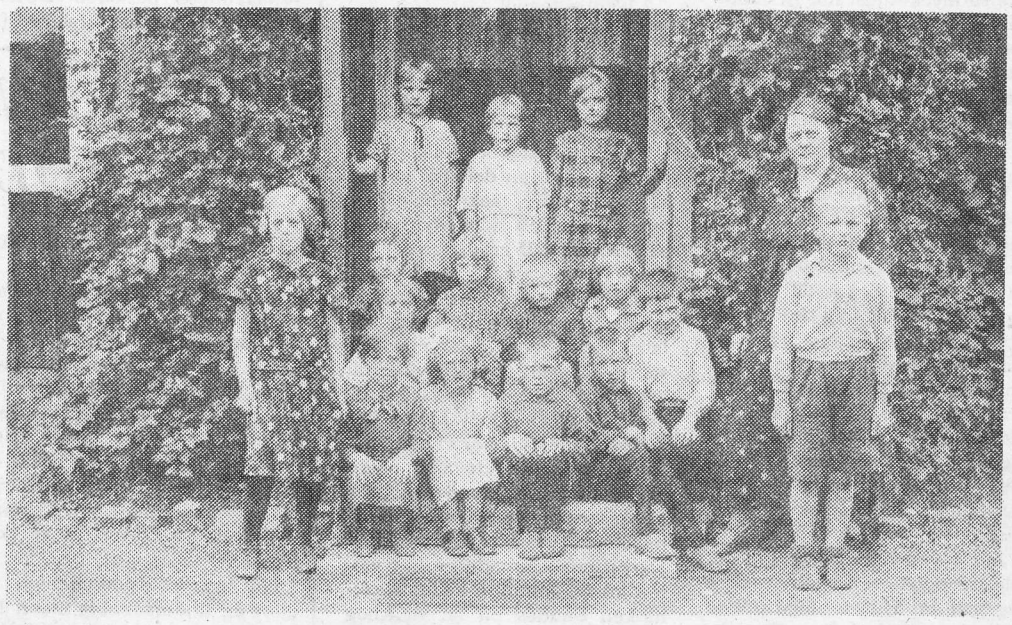

Margot Eriksson, Ingeborg Nyberg, Kerstin Gustavsson, Edor Andersson, Hans Karlén, Bengt Samuelsson, Åke Sandén, fröken Andersson.

Andra raden: Astrid Andersson, Karin Henriksson, Irene Hermansson, Henry Engdahl, Märta Andersson.

Tredje raden: Marianne Johansson, Inga Fransson, Birgith Gustafsson."

Kinnarp-Slutarpsbor kräver:

Kommunen måste köpa fritidsgården

Kommunen måste snarast köpa den fastighet i Slutarp där fritidsgården är inrymd. Det kräver boende i Slutarp och Kinnarps samhällen med omgivningar i en skrivelse till kommunen. Skrivelsen är undertecknad av nära 200 personer.

För att ungdomarna tillsammans med föräldrarna skall få möjlighet att göra lokalerna mer ändamålsenliga samt måla och snygga upp efter egen smak fordras att kommunen står som ägare. Dessa arbeten kan näppeligen göras så länge fastigheten är utbjuden till försäljning. Dessutom kommer ytterligare utrymmen som nu inte är disponibla, att kunna användas, sägs i skrivelsen.

Där sägs också att ungdomarna behöver ett ställe där de kan samlas och få en meningsfull sysselsättning och därför vädjar Kinnarp-Slutarpsborna att kommunen med det snaraste köper fastigheten i Slutarp.

1980-02-21

2–1 för Slutarp

Slutarp besegrade Värsås i lördagens träningsmatch i Kinnarp. Slutresultat 2–1 efter 1–0 i paus.

Målen för Slutarp gjordes av Martin Lindroth och Tony Skoglund. Laget gjorde en bra premiär, inte minst med tanke på att man inte var helt ordinarie.

1980-02-25

FRÖKIND

Barn från Fyrklövern i Kinnarp var i tisdags i skidspåret i Slutarp för att avlägga prov för Snöstjärnan. Det var sex pigga grabbar runt 6 år som stavade på för fullt i det ganska isiga spåret. Det var ganska kallt ca 10 minus, men solen var framme och ansträngningen värmde, liksom grillelden nere i björkdungen, där man efter förrättat värv intog korv med bröd samt varm choklad. De barn som var mindre och inte åkte spåret runt hade istället hjälpts åt med att dra pulkan med förnödenheterna till platsen och eldade på tills de andra kom fram. Birgitta Andersson en av ledarna talade om att barnen på Fyrklövern ofta var ute och sportade. Bl.a. åkte man till Stenstorp och Brunnhem för att ligga i med träning i backarna som omväxling. På bilden är alla barnen och ledarna från utflykten med. De som erhöll Snöstjärnan var: Sven Hagnerud, Mikael Jonsson, Jesper Linder, Tomas Johansson, Niklas Stenkvist och Tomas Gabrielson.

FRÖKIND

Allan Ahlqvist omvald s-ordf

Frökinds socialdemokratiska förening höll i tisdags sitt årsmöte i Lokal Frökind med god anslutning från medlemmarnas sida.

Styrelsens årsredogörelse visade att föreningen haft en livlig studieverksamhet med bl.a. energifrågorna på programmet. I dessa har man haft flera sammankomster med Åsarps socialdemokratiska förening.

Allan Ahlqvist omvaldes till föreningens ordföarnde för tiden 1980 – 81, och till styrelseledamöter för samma tid omvaldes Lennart Karlén och Gustav Gustavsson.

Till studieorganisatör omvaldes Birgit Ek och likaså blev det omval av Gustav Gustavsson som kassör och sekr.

Nyvald suppl i styrelsen blev Berit Joelsson.

Revisorerna Gerhard Frisk och Bengt Juliusson omvaldes för tiden 1980 – 81 och i ett fyllnadsval gällande 1980 nyvaldes Hans Brage.

Under punkten "kommunal information" lämnades rapporter från olika sammanträden och kommunala beslut.

Årsmötet diskuterade också aktuella frågor som gäller Frökindsdelen av kommunen.

Vattenfrågan för tätorten Kinnarp – Slutarp, tillbyggnaden av biblioteket i Lokal Frökind samt fritidsgården i Slutarp var några av de frågor som stod i förgrunden.

De förtroendevalda tillhörande föreningen uppmanades att bevaka dessa frågor i kommunens olika organ.

1980-03-03

Nej till Kinnarp som postadress

Skall "Kinnarp" återinföras som postadress för nuvarande Falköping 3, Kinnarp och Slutarp? Ja, säger Hilding Våring och Ivar Gustavsson, två Kinnarpsbor, som skrivit till postdirektionen för västra distriktet om saken. Nej, säger postverket. Problemen är för många, det är dyrbart att ändra och dessutom skulle Slutarpsborna inte acceptera ortsnamnet Kinnarp som deras postadress. Nej, säger också kommunstyrelsens arbetsutskott som fått frågan i remiss från postverket.

I arbetsutskottet uttalade sig dock Holger Larsson (m) för ett återinförande av Kinnarp som postadress men det blev inte någon votering i frågan.

1980-03-01

Kårmöte i Kinnarp

Kinneved och Börstig-Brismene brödrakårer med damer hade på tisdagen ordnat samkväm på pensionatet Kinnarp. Ordf. i Kinnevedskåren hälsade välkommen, och höll parentation över den nyligen bortgångne kårmedlemmen Valdemar Johansson som varit kåren trogen allt sedan den bildades.

Programmet inleddes med ett uppskattat musik- och sångprogram där ungdomarna Monica Gabrielsson spelade piano och Helena Adamsson sjöng solo, båda från Falköping. Av de stycken som framfördes var, av applåderna att döma, Mormors drömbok och Flyg min fjäril flyg de som uppskattades mest.

Efter kaffe, smörgåsar och tårta höll kh. Martlén publiken fängslad en stund, då han berättade om originella människor han mött under sin långa tid som präst, inte minst från de sju åren då han tjänstgjorde som fängelsepräst.

Kh. Hagnerud avslutade med aftonandakt. Han utgick från den gångna söndagens texter, och talade om passionstidens allvar, brödraringen bildades och till sist sjöngs unisont Bred Dina vida vingar.

1980-03-01

Kinneved

Temamöte om energifrågor tisdag den 4 mars kl. 19 på Kinnarps pensionat. Ulf Eriksson medverkar och visar film, diskussion, kaffe, tipstävlan, lotterier.

Alla välkomna

Kinneveds centerorganisationer

1980-03-03

Slutarp – Ransberg 1–2 (0–1)

Slutarp och Ransberg, bägge i division VI den här säsongen, spelade upp en fin match på Kinnarps välpreparerade grusplan i lördags. Till sist drog Ransberg längstra strået, efter en bättre andra halvlek. Det stod 0–1 i paus och så småningom stannade siffrorna vid 1–2, sett med SIF-ögon.

Slutarp hängde med fint i första halvlek, då man hade Ransberg på gaffeln. En oturlig bakåtpassning av Ulf Krlén gav dock Ransberg ledningsmål och i mitten på andra halvlek ökade gästerna till 2–0.

Slutarps tröstmål slog Stefan Ekman in, efter ett fint förarbete av Håkan Andersson. Samme Ekman tvingade sedan Ransbergs Stefan Björklund till en jätteräddning, efter en fin nick.

Slutarp hade sina toppar i Tony Skoglund, Conny Johansson och Kjell karlstedt, medan Ransbergs bästa var Göran Geijervall och målvakten Stefan Björklund, bägge i Tibro AIK i fjol.

Kinneveds skytteförening

har hållit årsmöte i pensionatet i Kinnarp.

Styrelsen fick följande utseende: ordförande Karl-Gustaf Ahl, kassör Hans Centerstig, sekreterare Claes Åkesson, vice ordf. Gunde Johansson, vice sekreterare Dan Simonsson. Styrelsesuppleanter: Benny Brodd och Bo Johansson. Revisorer: Harry Johansson och Elon Larsson.

Det beslöts på mötet att hålla oförändrade priser på ammunitionen 50 öre för skarp och 40 öre för reducerad. Styrelsen fick i uppdrag av mötet att anskaffa en snabbtelefonanläggning till skjutbanan, då det är problem med de radioapparater föreningen nu har. På skjutbanan ska en del förbättringar på kulfånget utföras. Ur styrelsens årsrapport kan följande läsas: Att medlemsantalet under 1979 var 96 st och att antalet sammankomster med ungdomar under 25 år var 159 st.

Tävlingarna mellan skytteföreningen, jaktvårdsföreningen och sportskytteklubben har genomförts i likhet med tidigare år, med en fältskjutning en jaktstig och en tävling på älgbanan. Skytteföreningen segrade i fältskjutningen och i tävlingen på älgbanan och sportskytteklubben segrade på jaktstigen.

Föreningen har under året fått två kretsmästare, Anders Hermansson kretsmästare i banskytte för juniorer och Hans Göransson blev kretsmästare i luftgevär för juniorer.

Vid tävlingarna mellan Kinneveds, Karlebys och Vartoftas skytteförening segrade Kinneved i juniortävlingen och Vartofta i seniortävlingen. Individuella segrare blev Hans Centerstig Kinneved i seniorklassen och Benny Andersson i juniorklassen.

Vidare kan noteras att föreningens medlemmar har lagt ner ett mycket stort arbete på att få skjutbanan godkänd för skjutning. 901 frivilliga arbetstimmar har 29 medlemmar utfört under året för att bygga färdigt de båda skjuthallarna och att göra iordning markörgraven. Söndagen den 5 augusti sköts de första skotten från trehundrametershallen av Valdemar Johansson, Bertil Engdahl och Georg Johansson.

CÅ

1980-03-03

Årsmöte hos Kinnarps IOGT-NTO

IOGT-NTO i Kinnarp har haft årsmöte. Föreningen har nu 72 medlemmar och av verksamhetsberättelsen framgår att 1979 varit ett för föreningen aktivt år.

Styrelsen för det nu påbörjade verksamhetsåret fick följande sammansättning: ordf. Sven Andersson, v. ordf. Elof Rehn, sekr. Maj-Britt Johansson, kassör Ansy Gunnarsson samt Margareta Silvander, Birgit Andersson och Kurt-Ove Brodd. Till studieledare efter Lennart Sandberg valdes Ingrid Ahlqvist och till studieråd utågs Ingrid Ahlqvist, Lennart Sandberg, Ingrid Andersson och Göran Andersson.

Till revisorer valdes Harry Johansson och Arne Karlsson.

Valberedning: Håkan Silvander, Birgit Gustavsson och John Lundvall.

Lennart Sandberg rapporterade från verksamheten på fritidsgården, vilken under början av året varit ganka dålig. Under hösten hade ledarna sammankallat föräldrar och ungdomar till ett möte och diskuterat fritidsgårdens problem och det gav till resultat att ett 25-tal föräldrar ställde upp som vaktavbytare vid gården. Det bildades även ett gårdsråd bestående av föräldrar, ungdomar och ledare, för att få till stånd bättre program och dylikt.

Efter en liten supé tog kvällens gäst Jan Linde som representerade distriktet till orda. Han talade om distriktets kommande verksamhet under året. Vid kärnkraftsomröstningen kommer att bedrivas en riksomfattande bössinsamling vars behållning skall gå till "Ungdom i riskzonen" Dessutom har ett alkoholpolitiskt program antagits av de politiska organisationerna och riksidrottsförbundet. Upplysningsverksamhet bedrives i alla kommunens skolor och hos olika organisationer m.m.

1980

Kinnarp – IFK Skara 3–2 (2–1)

Kinnarp vann sin träningsmatchpremiär mot div V-kollegan IFK Skara med 3–2 efter 2–1 i paus.

Segern får betraktas som rättvis och Kinnarp kunde faktiskt lett större i paus. Roland Jansson gav hemmalaget ledningen med 1–0, Thomas Westerberg ökade till 2–0, innan Skara både reducerade och kvitterade. Bengt "Blecka" Georgsson fastställde till sist slutresultatet på en straff.

Ingen spelare höjde sig över Kinnarpsmängden den här gången.

1980-03-03

1980-03-04

Regnskydd vid skolan i Kinnarp

Kommunstyrelsens fastighetsutskott beslutade vid sitt sammanträde på måndagen att sätta upp ett regnskydd vid ingångsvägen till skolan i Kinnarp från vändplatsen räknat. Det är ett önskemål från Hem- och Skolaföreningen som nu blir tillgodosett. Tidigare har skolstyrelsen tillstyrkt. Materialet till regnskyddet kostar 2.000 kr och skall byggas upp av elever vid gymnasieskolans yrkeslinjer.

Kinnarps Kontorsmöblers Cup i korptennis avslutades i lördags med semifinaler och final. Segrare blev slutligen Kenneth Palmqvist efter finalseger över Pal Seidler med 10–9. Semifinalresultat: Bengt Persson–Pal Seidler 8–10; Kenneth Palmqvist–Carl-Magnus Hjertberg 10–3. Match om tredje pris: Persson–Hjertberg 8–10. Sammanlagt har 32 spelare ställt upp i den här cupen, som spelats som utslagsturnering. Tävlingsledaren Barnabas Geszti vill genom FT tacka alla som ställt upp och hälsar dem välkomna nästa år, då man hoppas att en ny turnering skall kunna anordnas. På bilden ses finalparet Kenneth Palmqvist och Pal Seidler.

1980-03-04

Seidler vann...

I tisdagens FT stod att det var Kenneth Palmqvist som vann Kinnarps Kontorsmöblers Cup i korptennis. Detta var tyvärr fel, eftersom Pal Seidler slog Kenneth med 10–9 i finalen. Vi beklagar felet, men konstaterar samtidigt att rätt spelare fanns med på vår bild...

Kinnarps IFs damklubb

har hållit årsmöte på Nya Pensionatet i Kinnarp. Föreningen har 60 medlemmar och av verksamhetsberättelsen framgår följande.

Damklubben har skänkt 15.000 kr till ungdomsverksamheten i Kinnarps IF.

I samband med julen hölls en barnfest i Lokal Frökind, för ett åttiotal besökare, vilket uppskattades.

Tipspromenader med TEKLA anordnades under hösten och julbasar hölls vid Kinnarps lagerförsäljning med hemgjorda alster.

Lotterier har sålts och vid kiosken på Kinnemo står damklubben.

Styrelsen för det kommande året fick följande utseende.

Ordf Berit Joelsson (omval) vice ordf Gun-Britt Westerberg (omval) sekr. Ruth Johansson (nyval) vice sekr Dora Johansson (nyval) kassör Barbro Winggren (omval) suppleanter Yvonne Torstensson och Margit Brisbo.

Revisorer Gull-Britt Holm, Gun Palmqvist.

Lotterkommitte Kerstin Karlsson, Ruth Johansson, Monica Persson.

1980-03-10

Polisronden

Gamla mynt och smycken stals på lördag kväll vid ett inbrott i en villa i Slutarp. Husets ägare var tillfälligt borta och då passade förövaren på att förse sig, därefter försvann han. Stöldgodsets värde har inte fastställts ännu.

1980-03-10 ★

Kinnarp–Falköp BK 1–2 (0–1)

Falköpings BK besegrade Kinnarp på söndagen i en match ingående i div. V-lagens träningsserie. Kinnarp var det något bättre laget före paus, medan FBK var starkare i andra halvlek. Resultatet kunde också blivit ett annat, om Kinnarp fått de två straffar som man ansåg sig bestulna på.

Anders Olsson gav FBK ledningen med 1–0, Hans-Ove Loodus ökade till 2–0 innan "Blecka" Georgsson reducerade på straff. "Blecka" var också bäst i Kinnarp och i FBK dominerade hans liberokollega Börje Näström.

1980-03-10

Grolanda–Slutarp 3–2 (1–1)

Grolanda har nu besegrat två av sina blivande seriekonkurrenter. Förra helgen slog man Axvall och nu Slutarp. Slutarp bjöd dock ett bättre motstånd än vad Axvall förmådde göra.

Grolandasegern skrevs till 3–2 och så här föll målen: 1–0 Leif Andersson, 1–1 Martin Lindroth, 2–1 Jan Blank, 3–1 Torbjörn Gustafsson, 3–2 Mikael Ungh.

I ett ganska jämnt Grolandalag var Jan Blank den nyttigaste spelaren. Han spelade nu i anfallet. I Slutarp var Tony Skoglund bäst som vanligt, men kanske lite för ensam.

1980-03-10

1980-03-15

Motionsslinga i Slutarp

Fritidsnämnden har beviljat Slutarps Samhällsförening ett bidrag på 4.000 kr som skall täcka kostnaderna för föreningens arbete med en motionsslinga.

Kinnarp–Ulricehamn 2–1 (0–0)

Kinnarps andra halvlek var lagets bästa under årets träningsmatchande. Samtliga gjorde en bra match när man tillfogade Ulricehamnslaget sin första förlust.

Målskyttar var Thomas Westerberg och Bengt Georgsson. "Bleckas" mål tillkom på en straffspark.

1980-03-17

Guld och mynt för 22.000 stals i Slutarp

Den slutarpsfamilj som i lördags gästades av tjuvar i bostaden, har nu gått igenom sina värdesaker och kommit fram till att värden för sammanlagt 22.000 hamnat i tjuvarnas händer. Att märka är då att en myntsamling inte värderats efter samlarvärdet. Det stulna är alltså värt betydligt mera.

Det var någon gång under lördagskvällen som inbrott förövades i en villa vid Ödegårdsvägen i Slutarp. Familjen var borta under kvällen och någon gång mellan kl. 19.10 och 23.50 bröt sig tjuvar in i bostaden. Tjuvarna har kommit via altandörren och sedan har lägenhetens skåp och lådor sökts igenom.

Förutom mynten kom tjuvarna över en rad guld- och silverföremål. Huvudsakligen rör det sig om guldringar och guldarmband av olika modeller. Även sju stycken premieobligationer värda 1.300 kr blev förövarnas byte.

Polisen i Falköping som har hand om utredningen, hade ännu i går kväll inga spår efter förövarna.

– Vi är tacksamma och mycket intresserade av eventuella tips som kan sättas i samband med brottet, säger kriminalkommissarie Sigvard Gamberg till FT.

1980-03-11

I hyresnämnden:

Tvångsförvaltning av hus i Slutarp

På måndag behandlar hyresnämnden frågan om tvångsförvaltning av en hyresfastighet i Slutarp på begäran av Hyresgästföreningen. Förhandlingarna kommer att hållas i Stadshuset i Falköping. Hyresgästföreningen anklagar hyresvärden för att inte sköta fastigheten på normalt sätt. Det har hänt att hyresgästerna har fått vara utan värme och utan el. Sophanteringen ombesörjes inte heller på ett godtagbart sätt utan orsakar sanitära olägenheter. Det bristande underhållet av fastigheten gör att lägenheterna är i mycket dåligt skick.

Det är första gången i länet som ett krav om tvångsförvaltning tas upp i hyresnämnden.

1980-03-13

1980-03-17

Slutarp–Vedum 0–0

En jämn match utan några hetare måltillfällen. Vardera laget hade ett ribbskott. Närmre än så kom man inte.

Rättvist men mållöst skulle man kunna säga. I Slutarpselvan var Per Johansson och Tony Skoglund duktiga.

Förlikning i Slutarp

Förlikning under vissa fastställda villkor mellan hyresgästföreningen och en fastighetsägare i Slutarp blev resultatet när frågan om tvångsförvaltning av en hyresfastighet i Slutarp på måndagen behandlades inför hyresnämnden. Nämnden som har sitt säte i Jönköping, sammanträdde hela dagen i stadshuset i Falköping, med avbrott för besiktning på platsen.

Det var efter en hel dags segslitna förhandlingar som nämnden, efter mycket lirkande med parterna – vilka från början stod mycket långt från varandra, vid sjutiden på kvällen kunde åstadkomma förlikningen. Nämnden behandlade frågan om tvångsförvaltningen efter begäran av hyresgästföreningen vilken hävdat att fastighetsägaren inte skött och underhållit fastigheten på normalt sätt. Bland annat menade man hade värmen under vissa tidsperioder varit alltför låg och att drag från fönster förekom.

Man kom nu överens om att förklara ärendet för vilande i avvaktan på att fastighetsägaren blir medlem i fastighetsägareföreningen samt då tecknar förhandlingsordning med hyresgästföreningen. Tills dess att former för fastighetens slutliga skötsel blivit klara kom man också överens om att värmeanläggningen i huset tills vidare skulle skötas av en av hyresgästerna mot överenskommen ersättning.

Fastighetsägaren, som företrädde av sin fader, gick i förhandlingen i stort med på det hyresgästföreningen hade att erinra mot brister i skötseln av fastigheten och åtog sig att rätta till dessa missförhållanden.

1980-03-18

FOTO FRÅN FORDOM:

Kinneveds småskola 1916

Horisonten kommer med jämna mellanrum att presentera bilder under rubriken Foto från fordom. Vi får många gamla bilder till redaktionen och högarna växer. Ovanstående bild är tagen 1916 i Kinneveds småskola. Det är Elsa Andersson i Storegården Kärråkra som skickat oss bilden. Elsa – född Landin – finns med i tredje raden som sexa från vänster.

Har ni gamla skolkort, som ni tycker är intressanta så skicka dem till Horisonten. Vi kommer under hand att presentera dem. Horisonten är för övrigt en avdelning som är öppen för det mesta – inte bara gamla bilder. Vi tar gärna emot bilder av yngre årgång på syjuntor, badarlag, tipsgäng, ärtsoppelag m.fl. Har ni tips –så ring eller skriv till Horionten, FT-redaktionen.

Men åter till bilden från Kinneveds småskola. Här är namnen på eleverna:

Elever från vänster räknade över raden är Sven Anderssonn, Ivan Persson, Sten Larsson, Karl Johansson. Andra raden: Ivar Bergman, Einar Johansson, Alvar Andersson, Bert Karlsson. Lärarinnan Elsa Karlsson, Karl Parad, Tage Larsson, Gottfrid Brodd, John Hermansson. Tredje raden: Sigrid Andersson, Greta Augustsson, Maja Gustavsson, Thyra Lind, Julia Adamsson, Elsa Landin, Stina Silvander. Fjärde raden: Britta Sjöstrand, Greta Björklund, Astrid Fredriksson, Disa Andersson, Ingrid Andersson, Ebba Andersson, Thyra Landin.

KÖRÅRSMÖTE I KINNARP

Årsmöte med Kinneveds kyrkokör har hållits på pensionatet, Kinnarp. Omval av styrelsen: Ordförande Göran Andersson, sekreterare Brita Wilgotson, kassör Bengt Klingstedt. Revisorer: Håkan Silvander och Berit Samuelsson.

På körledarens förslag beslutade körmedlemmarna att gå med i Västergötlands körförbund. Kören har 17 medlemmar med körledaren Margareta Thor. Kören har medverkat vid gudstjänster i Kinneveds kyrka 13 gånger och i Vårkumla 3 gånger samt haft cirka 30 sångövningar.

Större framträdande hölls Trettondedagen, vid en musikgudstjänst Reformationsdagen och en Allhelgonavesper. Den 9 mars deltog kören i en Gemenskapsafton i "Lokal Frökind" och vid en Lutherhjälpsafton den 4 april i församlingssalen Axtorp med hymner och psalmer.

Vid körens större framträdande har Bengt Kjellström och Janeric Johansson tjänstgjort vid orgeln, Yngve Johansson violin, Magnus Thor och Åsa Turesson klarinett.

Körmedlemmarna hade en vårfest hos Håkan Silvander i Nybygget och ett samkväm i Gran-Annas stuga, Vårkumla. En utflyktsresa till Tranemo och Småland med Bengt Klingstedt som reseledare har man också ordnat.

Ordföranden Göran Andersson tackade körledaren Margareta Thor för det arbete hon nedlagt i kören, och även ett tack till körens medlemmar och alla som har funktioner att fylla. 1980-03-18

FALKÖPINGS TIDNING Tisdagen den 18 mars 1980

FRÖKIND

Omfattande verksamhet i Kinneveds RK-krets

Kinneveds Rödakorskrets har haft årsstämma på Kinnarps Pensionat. Förhandlingarna leddes av kretsens ordförande Göran Andersson och som sekreterare ordinarie Brita Wilgotsson.

Styrelse- och revisionsberättelser upplästes och godkändes av stämman och styrelsen beviljades ansvarsfrihet.

Nuvarande styrelsen har följande sammansättning: Göran Andersson, ordf., Barbro Hermansson, v. ordf., Brita Wilgotsson, sekr; kassör Gurli Sjöberg, vilka har utgjort verkställande utskott. Övriga ledamöter: Valborg Clausson, Rut Persson, Inger Johansson, Astrid Andersson, Inger Karlsson, Sigrid Brodd, Linnéa Johansson, Ingrid Olsson. Avsägelse förelåg från Astrid Andersson.

Ny i styrelsen blev Edvard Johansson. Karin Brant, suppleant, hade begärt att få avgå och i hennes ställe invaldes Lisa Gustavsson, Slutarp. I övrigt blev det omval över hela linjen utom beträffande valberedningskommittén, där Inge Eckerlid begärt få slippa förnyat uppdrag. Ny i valberedningen blev Gunnar Wilgotsson.

Styrelsens förslag till årsstämma följdes i sin helhet: Årsavgift för 1980 25 kr, anordna de äldres resa, pensionärsträff, klädinsamling, hissa rödakorsflaggan på Röda Korsets dag den 8 maj, 3.000 kr till Katastroffonden, 500 kr till Cetinjeprojektet, deltaga i höstens riksinsamling.

Bordlagd fråga om namnändring framlade styrelsen utan eget yttrande. Stämman beslöt avföra frågan från dagordningen. Styrelsen föreslog också skicka ett ombud till Allmänna mötet i Göteborg den 13 september och 4 ombud till DS-stämman i Karlsborg den 10 maj.

Val av ombud: Allmänna mötet i Göteborg, Göran Andersson, DS-stämman i Karlsborg, Ingrid Olsson, Brita Wilgotsson, Gurli Sjöberg, Göran Andersson. Suppl. Edvard Johansson, Rut Persson, Sigrid Brodd, Inger Karlsson.

Kommittén för de äldres resa: Brita Wilgotsson, Valborg Clausson, Göran Andersson. Pensionärsträff: Inga Nielsen, Inger Johansson, Gurli Sjöberg, Ingrid Olsson.

Ur verksamhetsberättelsen kan följande anges: Repetitionskurs för vägsamariter anordnades den 26/4 och 8/5 i Kinnarps skola. 12 vägsamariter och 4 övriga deltog. Ledare sergeant Tommy Gustavsson, Broddetorp. På Röda Korsets dag den 8/5 var flaggan hissad vid Kinnarps skola. Vårens klädinsamling gav 425 kg. De äldres resa gick till Hjo. 39 pensionärer deltog i resan. Pensionärsträff var anordnad den 5/9 på Kinnarps Pensionat. 40-talet pensionärer deltog. Kretsens verksamma syförening har haft 9 sammankomster och har 15 medlemmar. Syauktionen den 13/11 inbringade netto 7.070 kr.

Följande anslag har beviljats: Katastrofhjälp i Kampuchea 3.000:–, Katastroffonden 2.000:–, Indien 500:–, Indonesien 500:–, Riksinsamlingen 4.000:–, Valkollekten 1.673:40.

Ombud vid DS-stämman i Skövde 12/5 Brita och Gunnar Wilgotsson, Karin Johansson, Edvard Johansson.

Regionskonferensen i Falköping den 16/10 Brita Wilgotsson, Gurli Sjöberg, Barbro Hermansson.

Kretsens medlemstal var vid årets slut 447.

Kassaomslutning 22.608:60. I bank innestående 16.910:–. Årets underskott 2.057:20.

FRÖKIND

Barnteater i Lokal Frökind

Ett 100-tal barn från Kinnarps skola samt daghemmet Fyrklövern var på tisdagsförmiddagen samlade i Lokal Frökind för att se teater. Det var Teater Gaia från Uppsala som jsut nu besöker Skaraborgs län och där framförde Sture, "Skogens konung" för barn mellan 4 och 9 år, men också för alla gamla och erfarna.

Pjäsen handlar om vår allemansrätt att fritt vistas i skog och mark. I skogen finns en skogvaktare som tror att han härskar över alla djuren och som inte tillåter någon att vistas där. Sin hund, som han bara kallar "hund" behandlar han också illa, liksom flickan Elsa och hennes farmor som är på utflykt i skogen. I skogen finns också en häxa och med lite trollerier får hon snart skogvaktaren på bättre tankar.

Det är fråga om underhållande men också undervisande teater och aktörerna talar inte blott med ord utan lika mycket med hela kroppen och dess rörelser. Något som barn kanske instinktivt begriper – i varje fall var de djupt engagerade i handlingen.

Aktörerna, fem ungdomar från Upsala, bildade gruppen 1978 och har sedan dess samarbetat. De trivs med verksamheten även om den kan vara krävande på många sätt. Framför allt beroende på att Gaia är en fri teatergrupp som själv ansvarar för scenuppsättningar, transporter, ekonomin m.m. Vi får på detta vis lära oss olika saker och vi har också möjlighet att göra det vi tycker är bra. Så sade avslutningsvis de fem aktörerna. På bilden fr..v ser vi musikern Edvin Svensson, närmast honom Roland Lindqvist som spelade hunden, Eva Rankka som var såväl häxa som Elsa, Claes Otto Nelander som var Sture och sist sittande Pia Nilsson som var farmor.

Tipspromenad

Slutarps IF:s damklubb anordnar på söndag tipspromenad med start och mål vid Tångavallen. Kaffe med våfflor kommer också att serveras.

LRF-avdelningen i Kinneved-Vårkumla har haft årsmöte

Kinneved-Vårkumla RLF-avdelning har hållit årsmöte på pensionatet i Kinnarp. I sitt välkomstanförande uttalade ordföranden Lennart Pettersson en erinran om nyligen avlidne medlemmen Valdemar Johansson som varit med i avdelningen sedan den bildades 1942 och då var dess första ordförande. Valdemar Johansson var under en följd av år också sekreterare och sedan 1964 avdelningens hedersmedlem. Hans minne hedrades nu med en tyst minut.

Av styrelseberättelsen framgår bl.a. att avdelningen under verksamhetsåret ökat med 14 medlemmar och att totala medlemsantalet nu är uppe i 115. Till styrelseledamöter för en mandatperiod av två år omvaldes Lars Eckerlid, och Jan-Erik Gustafsson samt nyvaldes Holger Källén, och Leif Lihnell. Bland suppleanterna nyvaldes Lennart Oskarsson, och Rune Gustafsson samt som fyllnadsval för ett år Christer Johansson. Till ungdomsrepresentant valdes Alf Andersson och som ordförande för avdelningen omvaldes Lennart Pettersson.

Revisorerna Bengt Nilsson och Karl-Erik Andersson omvaldes likaså. Att jämte ordf vara ombud vid länsförbundsstämman valdes Lennart Oskarsson och Leif Filipsson. Som ombud till Vuxenskolan omvaldes Rune Gustafsson och Margareta Pettersson. Till kontaktmän för Föreningsbanken omvaldes Verner Granlund och Bengt Nilsson. Som kontaktmän omvaldes vidare för VL Verner Granlund, för Vänerskog Leif Lihnell, för Scan Väst Arne Karlsson samt för Skara semin Bengt Nilsson.

Som kontaktman för Lantbrukshälsan AB valdes Leif Filipsson. Två ledamöter, Torsten Gustafsson som varit med i 24 år och Åke Gustafsson 17 år, varav tio som sekr, lämnade nu styrelsen och avtackades av ordföranden med blommor.

Efter kaffepausen informerade ombudsman Ove Hallberg, Skara, i ord och bild om ett förslag till nytt skördeskadeskydd. Vidare lämnade Lars Larsson från Lantbrukshälsan AB information om dess verksamhet.

1980-03-24

1980-03-24

Slutarp–Hudene 5–4 (3–1)

Utan att göra någon bättre insats, kunde Slutarp vinna med 5–4 mot Hudene. Segern borde blivit större, men det saknades skärpa i Slutarpslaget den här gången.

Marin Lindroth, Kenneth Fingal, Tony Skoglund, Conny Johansson och Håkan Andersson hette Slutarps målskyttar denna gång. Utöver målen kostade man på sig en straffmiss. Ingen i laget förtjänar överbetyg. Man får hoppas att nästa veckas träningsläger i Kristianstad hjälper spelarna att slipa formen.

1980-03-24

Kinnarp–Rapid 0–0

Kinnarp och Rapid avslutade på söndagen div.V-lagens träningsserie med att spela 0–0, ett resultat som innebär att Falköpings BK vinner densamma före Kinnarp, Rapid och Tomten.

Från Rapid-håll tycker man att detta var lagets bästa match för säsongen. I Kinnarp är man dock lite besvikna. Laget hade de bästa chanserna till nätkänning, dels missade man en straff och dels hade man ett stolpskott.

Jonny Karlstedt är den ende i Kinnarp som kan få godkänt. Bäst i Rapid var Jens Skyldeberg i målet samt mittfältarna Mikael Edoff och Ulf Ferm.

Tomten–Kinnarp 2–7 (1–2)

Kinnarp vann en storseger i div.V-lagens träningsserie när man gästade Tomten på onsdagskvällen. Segersiffrorna blev hela 7–2, men riktigt så ojämn var inte matchen. Det var bara så, att Kinnarp gjorde mål på sina chanser, något som Tomten inte lyckades med.

Skillnaden mellan de två lagen var tveklöst Bengt "Blecka" Georgsson i Kinnarp, som var planens store dominant. Även Torbjörå Åkesson var duktig. I Tomten skall ingen spelare nämnas den här gången. Det mesta gick ju snett för laget.

Målen för Kinnarp fördelades mellan Bengt Kjellström, Bengt Georgsson och Thomas Westerberg 2 samt Torbjörn Åkesson 1. Tomtens båda mål gjordes av Roger Carlsson.

Klubbarnas båda B-lag har också mötts i träningsserien, och den matchen slutade 1–1.

1980-03-22

1980-03-20

Kinnarp:

Oro för sammanslagning

Den tänkta organisationen med en enda klass i årskurs 4 i Kinnarps skola har väckt oro bland föräldrarna och frågan har diskuterats vid flera föräldramöten och i Hem och Skolaföreningen. Föräldrarna i klass 3 a och 4 b har även begärt hos länsskolnämnden att klasserna inte skall slås samman. Vidare har styrelsen för Frökinds Hem- och Skolaförening hos skolstyrelsen begärt att Kinnarps skola får extra del av förstärkningsresursen nästa läsår med anledning av att klass fyra då får 30 elever från två klasser.

Skolstyrelsen säger emellertid nej med motiveringen att Kyrkerörs rektorsområde är väl tillgodosett när det gäller förstärkningsresurer och det förutsättas att skolledningen när resursen fördelas beaktar de olika omständigheter som råder. Då torde en acceptabel lösning kunnat träffas när det gäller årkurs 4 i Kinnarp, anser skolstyrelsen.

1980-03-27

Anhörigträff på Frökindsgården

Vid anhörigträffen samlas pensionärer, deras anhöriga och personalen på Frökindsgården för att få bättre kontakt med varandra, samtala om aktuella frågor och trivas tillsammans. Fr.v. Ingeborg Lind, Falköping, Ragnar Lind, 89, Grolanda, Gustav Lind, Falköping. Personalen representeras här av Maj-Britt Johannesson, Barbro Torstensson och Margit Salomonsson.

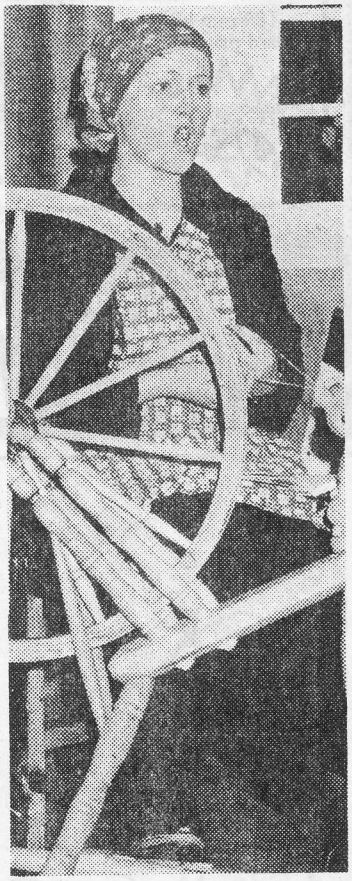

Eivor Sigfridsson spelade den ensamma, trogna hustrun i en sketch som förflyttade publiken 100 år tillbaka i tiden. Vid spinnrocken sitter hon och längtar efter sin i kriget utgångne soldat. Men han kom allt hem till slut. . . . vad trodde ni?

Under lördagens eftermiddag inbjöd pensionärerna på Frökindsgården sina anhöriga till en träff då man underhöll varandra och de anhöriga gavs tillfälle att träffa personalen. Gustav Lind, Falköping, som tillsammans med sin hustru Ingeborg var och hälsade på sin pappa Ragnar Lind, 89, Grolanda, säger:

– En sådan här träff är trevlig och intressant, då får vi möjlighet att träffa personalen och prata med dom också. Under veckorna är det ju svårt för oss att komma ut till Frökindsgården, annat än på kvällarna. Då har ju de flesta av personalstaben gått hem.

– Det hela började förra året, berättar Margit Salomonsson, som arbetar på gården. Pensionärerna får bjuda in två anhöriga. Eftersom vi är så många måste vi dela upp träffen på två lördagar och förra lördagen var det fullt hus här i samlingssalen. Vi blir ett 100-tal personer vid varje tillfälle. Personalen tycker verkligen att det är roligt att ordna någonting för pensionärerna. Vår målsättning är också som tidigare sagts, att de anhöriga skall få träffa personal och övriga boende här på gården.

Lördagens samling bjöd på en hel del i underhållningsväg. Sångarbröderna från Pingstförsamlingen i Åsarp sjöng kristna kända sånger och även om det inte var högljutt, kunde man ändå lägga märke till att många stämde in i både rytm och text. Efter kaffeserveringen tog personalen oss med 100 år tillbaka i tiden. Genom sång och teater kunde vi följa bondhustrun som sörjer sin man som varit ute i kriget i 10 år och inte hörts av. Men en man kommer klampande uppför trappan och så fick också den historien ett lyckligt slut. Barbro Torstensson, också en i personalen, hade spelat in en film om livet på Frökindsgården, som hon nu visade. Scenerna var hämtade från terapin, midsommarfirande, personalfester och ljusstöpningshantering. Många kände igen sig och man nickade även igenkännande, allt eftersom människor passerade revy fram för kameran.

– Vi pensionärer tycker det här är ett trevligt initiativ, säger Ragnar Lind. Man får ju träffa sina grannars barn och barnbarn – så kan kontakten oss emellan bli djupare och innehållsrikare.

KENNETH W.

1980-04-01

Lovande för Slutarp
Nyförvärv sätter piff

Slutarps IF:s tränare Ingemar Ung summerade träningslägerdagarna i Kristianstad så här: Mycket positiva dagar med grabbarna på humör på både träning och matcher. Nyttigt också med vinster såväl mot Värsås som skånska Rinkaby.

Det ser lovande ut för Slutarps IF, som inför den här säsongen också fått nyförvärv som kan sätta extra piff på laget. Martin Lindoth, Ulf karlén och Håkan Persson var strået vassare än de övriga i segermötet med Värsås, där Martin Lindroth blev tvåmålsskytt och ett mål var av Mikael Ung och Rune Johansson. Mot Rinkaby gjordes segermålet av Martin Lindroth efter 20 minuters spel i första halvlek. Skåningarna bjöd klart bättre motstånd än Värsås.

Slutarp hade nöjet att träna på Rinkabys gräsplan och det var ett mycket bra underlag som bjöds grabbarna.

Fritiden ägnade Slutarpsspelarna åt gemytlig samvaro och bl.a. ordnades en kväll åt femkamp med så udda "grenar" som bl.a. historiaberättande.

Slutarpstruppen som gästade Kristianstad.

Målskyttar i de båda matcherna: Rune Johansson, Martin Lindroth – två mot Värsås, ett mot Rinkaby – Mikael Ung. På knä 14-årige Jörgen Svensson, som ännu så länge hör pojklagen till, men fick tillfälle att träna med de stora grabbarna några dagar och dessutom vakta A-laget några minuter mot Värsås. Bredvid Jörgen ses Håkan Andersson som anlitades som målvakt i A de båda matcherna.

Guld-gossar

1/4-80.

Gustav Gustavsson och Bert Andersson belönade med VIF-guld.

Vid Västergötlands Idrottsförbunds årsmöte i fredags kväll, belönades en rad förtjänta idrottsledare med Idrottsförbundets förtjänstmedalj i guld. Bland mottagarna märks två idrottsprofiler från Falbygden, nämligen Gustav Gustavsson och Bert Andersson.

Gustav Gustavsson har suttit i Slutarps IF:s styrelse sedan 1941. de fyra första åren som kassör, och därefter som sekreterare, en post som han fortfarande innehar. Bert Andersson har 15 år bakom sig i Västergötlands Tennisförbunds styrelse, och är dessutom spelare och ledare inom Falköpings Tennisklubb. Tidigare har även FAIK dragit nytta av Berts tjänster.

1980-04-03

Containers, kommunikationer diskuteras på Slutarpsmöte

Slutarps samhällsförening hade i måndags årsmöte i Lokal Frökind. Stämman inleddes med parentation över sex under året bortgångna medlemmar, varav två– Evert Sandén och Gustaf Johansson – verkat inom föreningen sedan starten. Evert Sandén utsågs vid förra årsstämman till hedersordf.

Valen klarades snabbt av och sedan följde under övriga frågor flera inlägg, som blev föremål för diskussion. Mötet beslutade bl.a. att gå in till kommunen med en skrivelse och i den betona vikten av att containers finns tillgängliga vid reningsverket. Kravet skall vara två containers även i fortsättningen. Mötet skall också vända sig till lokaltrafikstyrelsen och påtala de dåliga förbindelser som finns med tätorten framför allt under helger. Det är av vikt att göra detta klart inför tidtabellsdiskussionerna till hösten.

Grönområdet väster om stationen fungerar inte på så sätt som de som bor i området önskar. Styrelsen lovade att bevaka att något sker och likaså skall den hålla ögonen på Dalgatan – Fastarpsgatan, där en lekplats är motiverad med lite träd och buskar.

Valen

Styrelsevalen gick snabbt undan och så här ser valen ut: ordf. Bengt Samuelsson, 2 år, vice ordf. Ingrid Pettersson, 1 år – fyllnadsval – vice sekr Karl-Evert Skoglund, 2 år, kassör Sven-Olof Johansson, 2 år, samt kvarstående sekr. Elof Rehn. Styrelsesuppl: Tage Hellman, 2 år, Anders Pryssander, 1 år, fyllnadsval, samt kvartstående Lennart Helmersson. Revisorer: Inger Persson, omval 2 år samt kvarst. Gustav Gustavsson, ev suppl: Bror Gärtner, omval 2 år samt Lars-Gunnar Claesson, kvarst.

Obefogad kritik

Isbanekommittén fick det här året läggas på is. Dels hade viss kritik riktats mot den dels har under vintern de som spolat och skött banan provocerats av vissa ungdomar och det har föranlett att isskötarna förlorat intresset. Isbanan som är till för invånarna i Slutarps samhälle är vinterns tummelplats och på stämman betonades från en rad håll de fina insatser som gjorts av kommitterade.

Beslut i övrigt som fattades: loppmarknad blir det tillsammans med Slutarps IF den 7 juni, 50-åriga verksamheten skall firas under 1981, medlemsavgiften 5 kr förblev oförändrad.

Allan Ahlqvist svingade klubban under förhandlingarna. Ordinarie ordf. Bengt Samuelsson tackade för god klubbföring, hälsade nya styrelsen och tackade den gamla för ett gott arbete.

Stämman hölls, som inledningsvis nämndes, i Lokal Frökind. Om planerna går i lås så kommer nästa års stämma att kunna hållas i egen föreningslokal i ett av stiftelsehusen.

Kaffe med dopp avslutade kvällen. Som i många andra föreningssammanhang hade det inte skadat om intresset varit större – det var tunnsått kring borden.

Kinnarps-Slutarps Vägförening

har årsmöte onsdag 9/4 kl. 19.30 i Lokal Frökind.

Styrelsen

1980

Fritidsgården i Slutarp ett lovvärt initiativ

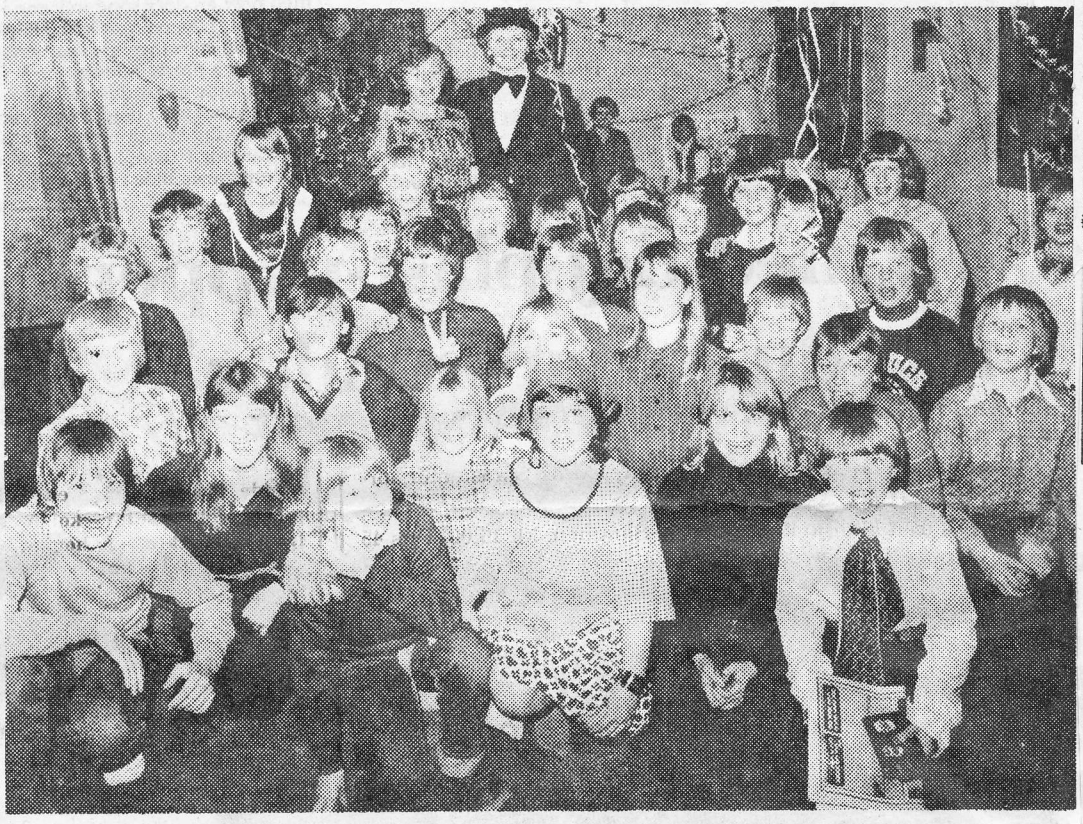

Här var det livat och inga sura miner framför fotografen inte.

Upp till 13 stod det på det flygblad som seglade omkring i luftrummet kring Slutarp i förra veckan och med detta menades att barn i klasserna 4-5-6 som är upp till 13 år, var välkomna till fritidsgården i Slutarp.

Ett stort antal ungdomar hade och hörsammat kallelsen och infunnit sig för att delta i och ta del av programmet med spex, film, diskodans, teater, lekar och korv.

Med inlevelse spelade ungdomarna små teaterstycken och ett av dem handlade om veckopengen där skådespelarna fick växla roller mellan föräldrar och barn och på så sätt ge en allsidig bild av detta med veckopengen.

Förutom barn fanns det föräldrar som ställde upp för att hjälpa till med arbetet och denna kväll var det Rita Skog, Ulla-Britt Lindström, Yvonne Bergqvist och Lennart Sandberg som var närvarande. Till sin hjälp hade de tonåringarna Maria Ivar och Susanne Ungh.

Lotta Forsberg, Camilla Vestergren och Anneli Berglund visade sina skådespelaretalanger i "veckopengen".

1980-04-03

Från början var det IOGT-NTO som tog initiativet att hyra den Sandénska syfabriken för att här få en plats för den föreningslösa ungdomen att vara på, berättar Lennart Sandberg.

För att kunna hålla öppet måndagar och fredagar så är en turlista upprättad, och på denna finns ca 25 föräldrar som då en fyra-fem i taget får vara med som trivselvärdar och värdinnor. När man startade verksamheten var det nog många som var rädda för att det skulle bli lite bråkigt, men det har inte varit fallet.

Hoppas på kommunen

Lennart Sandberg hoppas att kommunen köper fastigheten och att sedan ungdomarna själva får en chans att hjälpa till med en upprustning. Det är även viktigt att föräldrarna ställer upp så det blir en mötesplats för både unga och gamla och på detta sätt får en bra gemenskap mellan olika generationer. Som det är nu betalar fritidsnämnden hyreskostnader, men det blir ändå en ganska stor kostnad för IOGT-NTO, så man önskar ett engagemang från kommunens sida.

Det finns alltså på denna ungdomsgård tillfälle för föräldrar att bekanta sig med sina egna och andras barn. Teater tycker barnen det är roligt att spela men det vill oftast till någon äldre som hjälper till. Fredag nästa vecka kommer Nils-Ove Englund ut och pratar teater, kanske kan man skapa en liten revygrupp i Slutarp och detta kan man sedan diskutera när det i slutet av månaden blir en träff för föräldrarna.

J.J.

På Långfredagen

är det gudstjänst i Lokal Frökind. Det är något av traditon med denna påskgudstjänst. I år presenteras påskens budskap genom sång av Åsarps Missionsförsamlings sångare och predikan av pastor Per Fritzon.

1980-04-08

Slutarp—Annelund 1—1 (0—1)

Slutarp gjorde en mycket bra andra halvlek, och kunde också kvittera den ledning som Annelund hade i paus. Målet för Slutarp gjordes av Martin Lindroth.

Resultatet får betraktas som rättvist, då lagen hade greppet var sin halvlek, Annelund i första och Slutarp i andra. Håkan Persson och Ulf Karlén i försvaret, Tony Skoglund på mittfältet och Martin Lindroth i anfallet får bästa betygen i Slutarpslaget.