Höst-soaré med NBV

Här är det Bearjazz, musikskolans 27-mannaband som klämmer i med en rivig låt på NBV:s höstsoaré i Lokal Frökind på fredagskvällen. (Foto: Sture Alexandersson)

På fredagskvällen var det dags för årets höst-soaré med NBV, den samlade nykterhets- och hälsorörelsens studieförbund. Ett hundratal personer deltog i festligheten som ägde rum i Lokal Frökind i Slutarp. Ett varierat program med både konstutställning (Eyvor Hedberg) föredrag om alkoholsituationen samt musikunderhållning bjöds.

Föreläsare var alkoholläkaren Erik Bartholdsson från KSS i Skövde och han tog i sitt föredrag upp frågor om ungdomens alkoholsituation och alkoholtraditionen i historiskt perspektiv.

Två slags musikunderhållning bjöds under kvällen, dels Bearjazz, musikskolans 27-mannaband, dels Bo och Sören Frid, två grabbar från Vara som spelade egna visor.

Besökarna på soarén kunde också titta på konsthantverksalster i form av makramé, frivoliteter mm – resultat av den gångna kursverksamheten.

Vegetabilisk "fika" med örtteer och hälsobröd ingick i den servering som bjöds de församlade.

1980-10-06

Tipspromenad

Söndagens tipspromenad i Kinnarp-Slutarp med Kinnarps IF:s damklubb som arrangör vanns av Elisabet Klasson, följd av Siv Blom och Cia Åkesson. Barnfrågan vanns av Maria Dahlälfv och tur vid extradragningen på bingo hade Sofia Jarlhed, Inga Nilzén, Dora Johansson och Kalle Johansson. På orange lotter serie Q vann 79 och på blå serie E nr 91.

Rätt rad: 12x xxx 121 12x.

1980-10-07

1980-10-06

Slutarp avslutade oavgjort

Slutarps IF avslutade en fin höstspurt med att ta en poäng på Tångavallen i går mot Edsvära. Båda målen anlände i första halvlek. Christer Strömfeldt gav Edsvära ledningen på straff efter 13 minuter. Det var Mats Jakobsson som krokades av en Slutarpsförsvarare. Kvitteringen kom efter en halvtimme. Det var en fin avslutning på ett bra anfall med Martin Lindroth som målskytt.

Mot det oavgjorda resultatet finns inte mycket att invända. Slutarp var piggast före paus, medan Edsvära kom i en del farligheter i andra halvlek. Tyvärr spelade laget över gränsen för det tillåtna vid flera tillfällen, men domaren Hans Larsson, Tidaholm, såg för det mesta mellan fingrarna. Christer Strömfeldt var gästernas främste. I ett jämnt Slutarpslag var Stefan Ekman, Martin Lindroth och Tony Skoglund något mer framträdande.

KINNARPS IF B

Efter flera år med topplaceringar tog Kinnarps B-lag nu hem sin B-grupp, Nordöstra Älvsborgs reservserie. Seriesegern var bärgad redan långt innan avslutningsmatchen. Bakre raden fr.v.: Lagledaren Olof Silfverstrand, Kenneth Andersson, Bengt Källström, Tony Persson, Ulf Nero, Benny Andersson, Steve Carlsson och lagledaren Lars Westerberg. Främre raden fr.v.: Roland Moberg, Glenn Johansson, Morgan Karlsson, Gert Östh, Tommy Fredriksson, Dan-Ola Sandén och Lars Holm. (Foto: STURE ALEXANDERSSON)

1980-10-07

19801021

FAIK vann dragkampen...

"Blecka" blir tränare – men spelar inte själv!

Under de senaste veckorna har en liten dragkamp förekommit mellan några fotbollsklubbar på Falbygden om vilken av dem som skall få Bengt "Blecka" Georgsson som tränare nästa säsong. "Blecka" har sedan länge beslutat sig för att sluta spela aktivt och slå sig på ett tränarjobb. Och eftersom "Blecka" är ett erkänt namn i fotbollskretsar har han inte saknat anbud.

Nu är det klart att det blir Falköpings AIK som blir "Bleckas" nya klubb. Han kommer att fungera som tränare, men något spel i FAIK blir det inte frågan om:

– Nej, jag skriver inte på för FAIK som spelare, säger han. Jag finns kvar i Kinnarp, men jag räknar inte med något spel där. Dels kommer jag inte att vara tränad för det, dels finns det ingen tid över.

FAIK var alltså inte ensamma om att vara intresserade av "Blecka". Så här förklarar han sitt val:

KORT RESA

Jag får en kort och bekväm resväg från Kinnarp. Och sedan spelar ju FAIK i en mycket intressant serie nästa år. Därför anser jag att FAIK ligger bäst till.

Under den gångna säsongen har det inte gått särskilt bra för FAIK, som placerade sig i skiktet närmast ovanför nedflyttningsstrecket. Någon fara på taket var det dock aldrig. "Bleckas" målsättning är dock att förbättra sig några placeringar:

– Får alla vara hela och friska nästa år, är en mittenplacering realistisk. En topplats ter sig ju avlägsen med tanke på att tre lag kommer ner från div.III. Ett av dem tar säkert hem serien, tror "Blecka".

FAIK HELNÖJDA

I FAIK är man förstås helnöjda med den här lösningen:

– "Blecka" var det namn som spelarna stödde när det var frågan om ny tränare efter Jörgen Danielsson, säger Leif Svantesson i FAIK:s fotbollssektion. Så visst är vi nöjda.

– Vi har också haft en önskan om att den här gången få en icke spelande tränare, fortsätter Leif. Så vi har inte påverkat "Blecka" att skriva på även som spelare.

Inom FAIK hoppas man att nästa säsong skall bli bättre än den just avslutade:

– Spelarna har lovat att satsa till 100 procent inför nästa år, säger Leif Svantesson. Och det kommer att behövas, för det finns inga räddningsplankor i div.IV nästa år. Det kommer att bli stenhårt helt enkelt!

INGA NYFÖRVÄRV

På spelarsidan finns inga nyförvärv att rapportera. Man har dock tagit upp förhandlingar om ett komplement på målvaktssidan.

– Vi hoppas förstås också att både "Pålle" Medin och Leif Markrud kommer tillbaka efter sina skador. "Pålle" är redan igång och tränar, för övrigt. På minussidan måste vi tyvärr konstatera att Sören Angelöf slutar p.g.a. nytt jobb. Dessutom försvinner ju Jörgen Danielsson, avslutar FAIK-basen.

"BLECKAS" FJÄRDE KLUBB

Slutligen en kort presentation av Bengt "Blecka" Georgsson:

Han är 33 år gammal. T.o.m. 1966 tillhörde han Kinnarps IF som junior- och senare seniorspelare. 1967 värvades han till IFK Ulricehamn i div.III, där han spelade en säsong. 1968 återvände han till moderklubben Kinnarp, där han bara 21 år gammal ledde sitt lag till serieseger i div.V och debut i div.IV som spelande tränare. Den sysslan innehade han även under den historiska debutsäsongen i fyran 1969.

I Kinnarp spelade han ytterligare två säsonger, innan det var dags för flyttning till Tråvad. Där blev han spelande tränare åren 1972 och 1973. Han spelade också våren 1974 i Tråvad, innan det på nytt blev dags för Kinnarp, som han tillhört fram tills nu, då Falköpings AIK således blir hans fjärde klubbadress. "Blecka" kommer dock att finnas kvar i sitt kära Kinnarp, där han har en post i styrelsen.

Det är alltså en meriterad och erfaren kraft, som nu tar över i FAIK. Det är bara att önska "Blecka" lycka till i sin nya omgivning.

MATS KARLÉN

– VÄLKOMMEN TILL FAIK!, säger Leif Svantesson till Bengt "Blecka" Georgsson, som tar över div.IV-lagets träning nästa säsong. (Foto: SVEN IHS)

Brev till FT

CUF och Fritidsgården

Förra måndagen hölls en informations- oc diskussionskväll angående fritidsgårdens framtid. Ett okänt antal föreningar var av fritidsnämmnden kallade, däribland CUF. På grund av olika omständigheter, bl a egen ungdomsverksamhet, var ingen representant från avdelningen närvarande, vilket vi beklagar.

I en tidningsartikel dagen efter angreps CUF för att inte ha varit närvarande på mötet och artikelförfattaren refererade till en artikel där det skrivits att "de nu skulle jobba konkret med ungdomen". Då det inte närmare framgår när och var artikeln publicerats kan vi inte närmare bemöta den.

Som upplysning kan nämnas att avdelningen bedrivit ungdomsverksamhet i Kinneved de senaste 48 åren. Avdelningen har de senaste 12 månaderna haft cirka 75 sammankomster, där deltagarantalet per möte varierat mellan 5 och 120 ungdomar. Aktiviteterna har varierat och som exempel kan nämnas filmvisning, studiebesök på Radio Skaraborg, hobbykvällar, studiecirkeln "Rösta nej", naturstig, dans samt regelbundna månadsmöten m m.

Från 1 oktober till mitten av december är minst ett 20-tal möten inplanerade, till vilka samtliga ungdomar på orten inbjuds. Är inte detta att jobba konkret med ungdomen?

Vad beträffar fritidsgården i Slutarp ser vi det som positivt att även fritidsnämnden intresserar sig för ungdomens fritid i Kinnarp/Slutarp med omnejd. Vi hoppas få vara närvarande vid det i tidningen omnämnda stormötet.

KINNEVEDS CUF

1980-10-11

SLUTARP 1980 25/10

Enplansvilla byggd 1976, inneh. 7 rum o. kök. Vidbyggt varmgarage. Trevlig tomt med växthus och lekstuga. Bra belåning.

Kinnarpspromenaden

Sparbankspromenaden på söndagen i Kinnarps IF:s regi gav följande rätt rad: 121 1xx 222 112. Skiljefrågan 157. Första pris Knut Östberg 11 rätt, skiljefråga 98. 2. Susanne Johansson 11 (96), 3. Maj Bergman 11 (82), 4. Ingrid Pettersson 11 (77), 5. Carina Torstensson 11 (68), 6. Stig Johansson 10 (147). Barnfrågan vanns av Therese Holm 11 rätt (160). Extradragning bingo: Catarina Åkesson, Elsa Östberg. Lotterierna: serie J, 84, serie M, 67. Vinsterna avhämtade.

1980-10-21

IOGT-NTO I KINNARP

IOGT-NTO-föreningen i Kinnarp samlade på fredagskvällen sina medlemmar till en trevlig samvaro i N.B.V: lokalen. Vid förhandlingarna rapporterades från föreningens deltagande vid ett möte om fritidsgårdens verksamhet, samt från N.B.V:avdelningens soaré. Vidare meddelades att nästa karuselltävling blir i Floby den 15 nov. I slutet av nov. kommer föreningen att anordna ett högtidsmöte då det är 3 medlemmar som skall erhålla diplom för 50-årigt medlemsskap.

För kvällens program svarade Birgitta Davidsson och Mats Olausson som visade vackra diabilder från en resa de företagit till Sri-Lanka och Birgitta sjöng dessutom skillingtryck till gitarr på ett förtjänstfullt sätt.

Då kommittén för mötet, Birgit o Ivan samt Lilian o Egon, bjöd på kaffe med hembakta fraller och härliga kakor, beslutades att avgiften för detta skall tillfalla Riaverksamheten.

Det gällde även att gissa vikten på en hemlig låda, vilken vanns av Göran Andersson. Lådan innehöll 6,135 gr frukt och grönsaker.

1980-10-28

Nya ungdomsmedarbetare till Kinnarp-Slutarp

Nya ungdomsmedarbetare i Kinnarp-Slutarp.

Frökinds frikyrkogrupp kan hälsa nya ungdomsmedarbetare välkomna till Kinnarp och Slutarp.

De heter Bo och Rut Svensson med barnen Markus, Daniel och Andreas. Bo och Rut Svensson kommer att delta i det barn- och ungdomsarbete som Frökinds Frikyrkogrupp bedriver i Kinnarp och Slutarp.

Vid en välkomstsamling nyligen hälsades de välkomna till bygden. Folke Pettersson, ordförande i Frökidns frikyrkogrupp, ledde samlingen. Efter en gemensam sång läste Asta Johansson ett bibelord och ledde i bön. Anette Torstensson sjöng några körer tillsammans med mötesbesökarna. I samband med kaffeserveringen riktades flera välkomstord till familjen Svensson och man uttryckte sin tacksamhet över bönesvaret, att ledarfrågan kunnat lösas på detta sätt.

1980-10-14

Slutarpspromenaden

Tipspromenaden i Slutarp samlade 100 personer. Rätt rad: 1) (x) Kania, 2) (1) 100 kr, 3) (1) Norge, 4) (x) Maj-Britt Nilsson, 5) (x) 6 ben, 6) (x) Mitt liv med Transport, 7) (2) 1940, 8) (2) 3:a, 9) (x) 9:e plats, 10) (2) Leif Krantz, 11) (x) Temaskin, 12) (x) Min farfar.

Skiljefrågan 1385 g.

Ingen hade 12 rätt. Vinnare av 10 st 11:or:

1) Lisbeth Gunnarsson, 2) Evy Claesson, 3) Elsa Östberg.

Barn: 1) Tomas Johansson.

Vinsterna uttages i Samuelssons affär. Vinster vita lotter: 79,20,38.

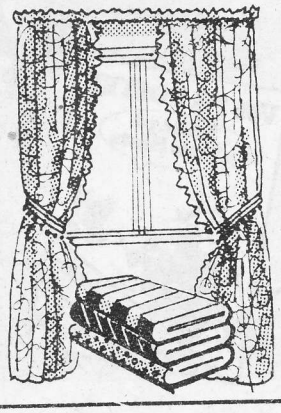

Gardin-nytt

Lenas Gardinshop Slutarp

Tel. 0515/336 10

ÖPPET:
MÅNDAG–FREDAG
9–12, 13–18
LÖRDAGAR 9–13

1980-11-04

Roger drar i gång Slutarpsträningen

Slutarps IF startar på onsdag träningen med samling i Kinnarpsskolan kl 18. Avsikten är att träningen i största utsträckning skall bedrivas utomhus hela vintern. Det ger bästa effekten, menar nye tränaren Roger Andersson, som i och med onsdagsträningen inleder sitt uppdrag i SIF. Klart står också att Slutarp i stort har samma spelarstomme som i fjol. Målvakten Stefan Pettersson och mittfältaren Tony Skoglund har varit lite av ryktenas män, men även de har lovat att vara med om en förnyad SIF-satsning under 1981. De ansvariga har fortfarande också vissa förhoppningar vad gäller Stefan Ekman, som provat för IFK Falköping, men ingalunda bestämt sig för övergång.

1980-11-03

Ungdomsavslutning i Kinnarp
Frank Klarström kvällens gäst

På fredagskvällen var det avslutningsdags för ungdomarna inom Kinnarps IF, en avslutning som var förlagd till trivsamma Lokal Frökind. Mycket folk, både aktiva och föräldrar till dessa hade mött upp till festligheterna.

På programmet stod prisutdelning över årets insatser, fika, film samt en s k "specialgäst". Denne gäst visade sig vara Elfsborgs Frank Klarström som berättade om sig själv, Elfsborg, allsvenskan och allt möjligt när det gäller fotboll. Ett uppskattat inslag.

Själva prisutdelningen var naturligtvis vad de flesta såg som kvällens höjdpunkt. Kinnarps IF hade jobbat ihop ett mycket imponerande prisbord. vilket innebar att i stort sett alla fick någon form av uppmuntran. Utdelare av samtliga pris var Frank Klarström.

Flickor (30 träningar): Monica Svensson 29, Christina Andersson och Petra Bergman 28, Maria Svensson och Kade Johansson 25, Carola Carlsson och Ingela Kjellberg 24 samt Karin Torstensson 23.

Pojkar (35 träningar): Markus Brisbo, Mattias Brisbo och Johan Torgnysson 34, Roland Karlsson 33, Jan Josefsson, Ove Josefsson och Patrik Karlsson 32, Joakim Karlsson, Stefan Karlsson, Mattias Johansson 31, Rickard Blazques de Pablo och Andreas Sjögren 30, Björn Andersson 28, Christian Ek 27, Fredrik Ek och Henrik Torstensson 26, Magnus Thor 24, Magnus Svensson 23, Marcus Thor 22 samt Anders Andersson 21.

Bästa målskyttar, B-jun: Crister Svensson, **C-jun:** Urban Westerberg, **D-jun:** Magnus Svensson, **E-jun:** Ove Josefsson, **flicklag:** Lotta Johansson.

Uppmuntringspriser: Monica Svensson, Patrik Karlsson, Carola Carlsson, Jan Josefsson, Marko Karvonen, Tomas Hector, Eva-Marie Filipsson, Jan Callenvik, Sören Ungh, Kade Johansson, Clemens Hofbauer, Karin Torstensson, Markus Brisbo, Mattias Brisbo, Eva-Lena Svensson, Magnus Thor, Ingela Kjellberg, Jan Andersson, Maria Svensson, Ola Hermansson, Camilla Ivarsson samt Roland Karlsson.

Särskild uppmärksammad insats (ordinarie A-lagsspelare vid 15 års ålder): Per-Ola Westerberg.

TEXT O FOTO: OLOF DARIUS

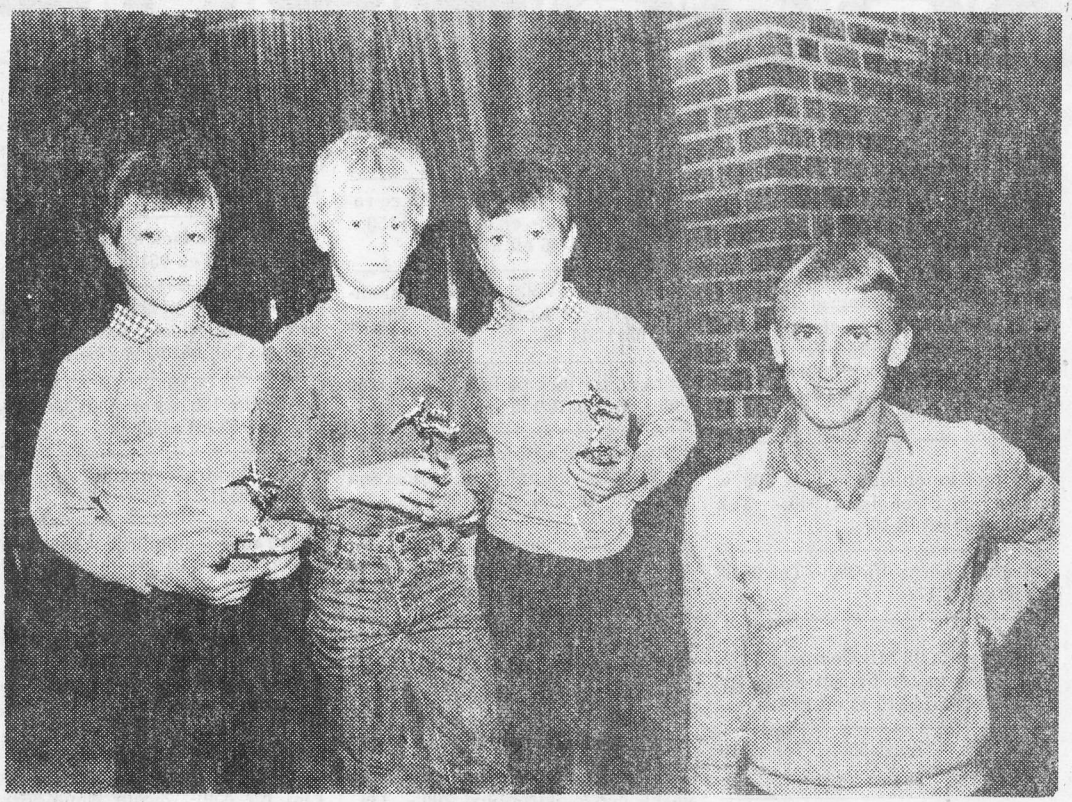

De tre träningsflitigaste grabbarna inom Kinnarps IF 1980, bröderna Mattias och Marcus Brisbo tillsammans med Johan Torgnysson.

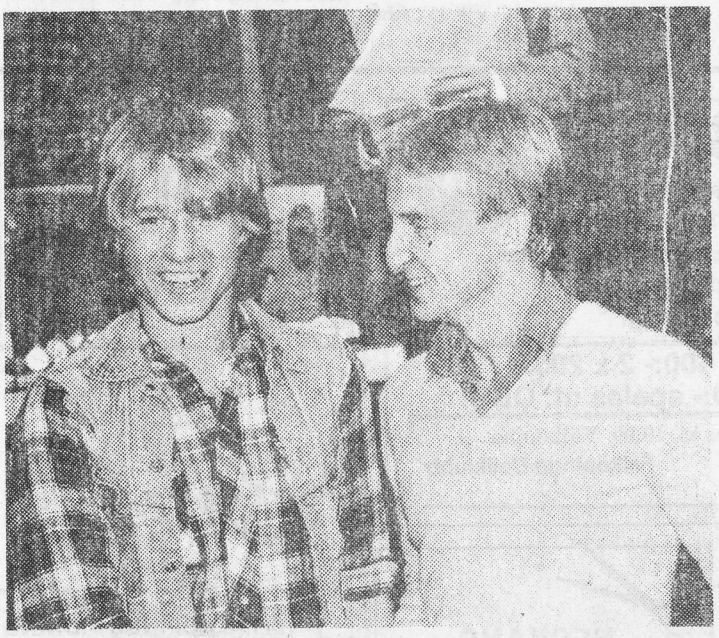

Pris för att vid 15 års ålder inneha en ordinarie plats i A-laget fick Per-Ola Westerberg mottaga av Frank Klarström, IF Elfsborg.

Teklapromenaden i Slutarp

Av 107 promenerande lyckades 5 personer pricka en rad med 12 rätt vid söndagens tipspromenad. Skiljefrågan om hur mycket pengar det fanns i burken med 25-öringar fick avgöra om vinsterna. Svaret var kr. 42.75. Rätt rad och svar: x 2 1, x x 1, 1 2 2, 1 2 x. Zugspitze, Josef Strauss, Ölandsbron, värjfäktning, ren ny ull, president, Tove Jansson, extra inkallad riksdag, ingefära, da Vinci, Örebro slott och måleri. Vinnare blev: L-G Claesson, Slutarp, 42:25, Rolf Jakobsson, Slutarp, 34:-, Bo Johanssn, Slutarp, 29:75 och Patrik Carlsson (barnkupong) 43:- samt Margareta Andersson, Slutarp 67:75, som tyvärr blev utan pris. De övriga har pris att hämta i ICA-affären, Slutarp.

Två lotterier drogs, där grön lott utföll med vinst på nr 67 och 56 och blå lott med nr 91 och 38 första och andra vinst i nämnde ordning.

Vinst kan avhämtas i ICA-affären, Slutarp.

Kinnarps kontorsmöbler presenterar sig

1980-11-03

Familjeföretaget i Kinnarp är en av landets största och viktigaste tillverkare av kontorsmöbler och möbler för offentlig miljö. Med sina över 200 anställda och 150 miljoner i årsomsättning är det också en betydande faktor för både arbetsmarknad och näringsliv i Skaraborgs län. Utvecklingskurvan har faktiskt bara pekat uppåt och så fortsätter det. För närvarande svarar Kinnarps för omkring en tredjedel av vår kontorsmöbelmarknad.

I höst går man ut hårdare för att presentera och profilera sig. Både här hemma och på de exportmarknader man börjat bearbeta.

– Vi kände att vi på många sätt har "växt ur" det konventionella presentationsmaterialets ramar, berättar Bengt Johansson på Kinnarps. Därför sökte vi oss nya vägar och fastnade för en oregelbundet återkommande egen tidskrift. Helt naturligt kallas vi den "KONTOR"! Och den är bara en del i en större satsning. Där finns bland annat en stor presentationsbroschyr för norska marknaden, en engelsk version av tidskriften och naturligtvis nya produktblad, prislista m m.

Tidskriften går i dagarna ut till de flesta svenska kontor och behandlar mycket mer än en vanlig företagsbroschyr. Där finns exempelvis aktuella artiklar av utomstående sakkuniga och reportage från några av våra kunders arbetsmiljöer.

Biblioteket:

Kinnarpssexa ställer ut

På Falköpings bibliotek visas hela denna vecka en utställning om det ekologiska samspelet i naturen och olika djurs och växters roll i detta. Utställningen är gjord av klass 6 B i Kinnarp och består av förklarande texter, bilder och modeller.

1980-11-06

Slutarps samhällsförening:

Låt oss behålla våra containers!

Slutarps Samhällsförening vill ha kvar containers i Slutarp-Kinnarp. – Även de som är bosatta utanför centralorten är fullt berättigade till denna blygsamma service, skriver Slutarps samhällsförening till kommunstyrelsen med anledning av att man från kommunalt håll aviserat om indragning av containers i tätorterna.

Orsaken till att kommunen drar in sopbehållarna är den nedskräpning och misskötsel som ägt rum. Slutarps samhällsförening anser dock att mot de containers som man lokalt haft under uppsikt kan inga anmärkningar riktas.

– Vår uppfattning är den att ingen från våra samhällen kommer att köra sitt avfall från trädgårdar till soptipparna i Falköping och Floby, en körsträcka på c:a 3,5 mil bort och fram. En indragnig av containers blir att det blir fler och fler illegala soptippar i vårt samhälle. Det är väl inte så vi vill ha det? skriver föreningen.

Polisronden

När ägaren till en väghyvel i måndags kom till Lokal Frökind, där han parkerat sin maskin över helgen, för att fortsätta ett arbete, så fick han se att väghyveln utsatts för omfattande skadegörelse. Under helgen hade någon eller några slagit ut samtliga rutor på väghyveln. Det blir dyrt att reparera för ägaren eftersom försäkringen inte täcker skadorna. Ett väldigt onödigt tilltag, säger man hos polisen, där man också är tacksam för tips som kan leda till att man får tag i skadegöraren.

1980-11-11

Papper i Slutarp-Kinnarp

Pappersinsamling blir det i Slutarp-Kinnarp måndag. Det är den sista insamlingen före jul. Det är nämligen uppehåll i december, men insamlingen återkommer efter nyår i Slutarps IF:s regi.

1980-11-15

Oförändrad utdebitering

Kinneveds kyrkofullmäktige har beslutat att utdebiteringen för det kommande året ska vara oförändrad 60 öre. Trots den låga utdebiteringen medgavs fondering bland annat följande fonder: Fonden för kyrkans renovering 75.000 kr, församlingshemsfonden 75.000 kr samt till den allmänna investeringsfonden 82.000 kr.

Slutarps Kvarn

STÄNGT

mån. den 1 och tisd. den 2 dec. 1980. Bortrest.

BROR

Varsel i Slutarp

Korttidsvecka för 17

AB Slutarpskök i Slutarp, med tillverkning av köksinredningar och garderober, varslade på onsdagen 17 av sina 31 anställda om inskränkningar i driften till tredagarsvecka i tio veckor. Driftsinskränkningen tar sin början måndagen den 8 december och pågår fram till och med den 15 februari nästa år.

Det kraftigt minskande byggnadet i landet under året liksom drastiskt minskad orderingång för Slutarpskök är enligt en av företagets ägare, Sune Svedberg, orsaken till de igår lagda varslen. Personalen och företagsledningen diskuterade under fredagen det uppkomna läget.

Om pågående förhandlingar om order på köksinredningar går i lås kan de nu lagda varslen eventuellt minskas i tid eller i bästa fall helt utebli. Det dröjer emellertid innan det står klart, säger Sune Svedberg.

Slutarpskök har en normalproduktion på ca 26.000 skåpsenheter per år.

1980-11-13

1980-11-13

Auktion hos Kinneveds RK

De här medlemmarna i Röda Korsets syförening har varit med och arbetat inför auktionen. Fr.v. Sigrid Brodd, Brita Wilgotson, Inga Nilsen, Rut Persson och Elsa Johansson (foto: Dan Nilsson).

Kinneveds Röda Korskrets hade på tisdagen en auktion i Lokal Frökind. Det blev ungefär ett 100-tal som kom till auktionen och dessa hälsades välkomna av ordföranden Göran Andersson varpå man lyssnade till ett intressant anförande av distriktssekreteraren Bertil Kamp. Denne berättade om insamlingen "Mat till Afrika" där Skaraborg låg långt framme och samlade ihop mest pengar. Det pågår också en insamling av tält till Algeriet. Här samverkar Röda Korset, Lions och sporthandlarna.

De fina handarbetena har gjorts av Röda Korsets syförening som har ett 15-tal medlemmar. Även en hel del företag hade skänkt saker. Försäljningen inbringade totalt 8.350 kronor.

Besökarna fick även lyssna till sång av fyra flickor från Kinnarp.

Frökindsbostäder höjer 18–20 kr

Hyrorna i de bostäder som ingår i stiftelsens Frökinds- och Åsarpsbostäder är nu klara. Efter att förhandlingarna strandade i oktober kunde parterna, stiftelsen och hyresgästföreningen i tisdags slutföra förhandlingarna. Resultatet blev att hyrorna stiger med mellan 18 och 20 kr per lägenhet och år. Anledningen till att höjningen kan variera är att en del av lägenheterna legat lågt bruksvärdemässigt tidigare. Genom höjningen är det nu utjämnat, säger Karl-Arne Adamsson som ingår i förhandlingsdelegationen för Stiftelsen.

Ett bränsletillägg för de lägenheter som eldas med olja med 2.50 blir det också plus att hyrorna för garagen går upp med 10 kr per månad. Utgångsbudet från stiftelsen i förhandlingarna var en höjning med 38.92.

Stiftelsen förvaltar bostadshus om sammanlagt 118 lägenheter, 14 garage plus en del andra lokaler för uthyrning. Dessa senare får en hyreshöjning om 14 procent.

Patienter från sjukhemmet besöker Kinnarps skola

Här ser vi två av patienterna från Falköpings sjukhem Märta Lindgren och Karl Karlsson, som på onsdagen besökte Kinnarps skola och hörde på undervisningen i klass 2A där.

En grupp patienter från Falköpings sjukhem – Märta Lindgren, Karl Karlsson, Johan Johansson, Anna Malmgren, Signe Lidberg och Margareta Andersson, besökte på onsdagen Kinnarps skola och barnen i klass 2A där. Det hela skedde som ett led i den utbytesverksamhet som man har mellan skolan och sjukhemmet – ett fint sätt för skolbarnen och de här äldre patienterna att få en inblick i varandras förhållanden.

Klass 2A i Kinnarps skola består av 15 elever och tillsammans med fröken, Berit Nordenberg visade man nu upp vad man just höll på med i OÄ (orienteringsämnena). Man talade om och gick igenom det här med lantbruk, de djur som finns på en lantgård, och skillnader mellan jordbruket förr och nu. Dagen till ära sjöng klassen också några sånger, till ackompanjemang av frökens gitarr, för sina gäster, något som var verkligt uppskattat.

1980-11-22

JULFÖRSÄLJNING på
Frökindsgården, Kinnarp
lörd. d. 22 nov. kl. 13.00–17.00
Flickkören sjunger kl. 14.00
Kaffeservering. Välkomna!

1980

Det var mycket folk på julförsäljningen. Här är det virkade dukar som säljs.

Kinneved kyrkas flickkör sjöng på Frökindsgården. 1980-11-24

JULFÖRSÄLJNING PÅ FRÖKINDSGÅRDEN

På lördagen hade man sin årliga julförsäljning på Frökindsgården. alla saker som såldes hade tillverkats av de boende på gården och mycket folk sökte sig dit för att julhandla. Pengarna man får in går till nytt material, men det fanns även saker som såldes i pensionärernas egen regi. Här går behållningen till resor, och underhållning.

Man hade även besök av Kinneved kyrkas flickkör med Margareta Thor som ledare. Det blev ett uppskattat framträdande och besökarna fick lyssna till många trevliga visor.

DAN NILSSON

1980-11-29

ÄGARBYTE!

När vi nu har överlåtit vår kiosk till Ella-Britt och Lars Larsson vill vi tacka våra kunder och samtidigt önska våra efterträdare ett varmt lycka till!

DORIS och WALTER ELMESTRAND

—

Vi hoppas kunna bli värdiga efterträdare. Det är vår förhoppning att våra kunder ska trivas och bli nöjda med oss.

Ella-KIOSKEN Kinnarp HB

Ella-Britt och Lars Larsson

VÄLKOMMEN TILL

ELLA-KIOSKEN

KINNARP. Tel. 0515/336 23

ÖPPET 10—22 ALLA DAGAR

Öppningserbjudande

CHOKLADKAKOR	Ord. pris 6:10	**NU 4:50**
TOGAMIX	Smågodis Ord pris 1:50	**NU 1:—**
KLUBBOR	3 st	**NU 1:50**
CHIPS	Ord. pris 5:35	**NU 3:75**

TILL VARJE PORTION KORV

BJUDER VI PÅ CAR-DRYCK

finns i två smaker gäller så långt lagret räcker. Dessutom små överraskningar.

19801201

1980-11-27

Högtidsmöte med IOGT-NTO

I.O.G.T.–N.T.O.-föreningen i Kinnarp höll på söndagskvällen högtidsmöte på konditoriet. Ett stort antal medlemmar hade samlats då ordf. Sven Andersson hälsade välkommen och vände sig särskilt till de tre medlemmarna som skulle få 50-årsdiplom samt tre medlemmar från logen Thor i Skövde som kommit på besök. Dessutom kunde ordf. hälsa två unga flickor välkomna som medlemmar i föreningen. Han betonade i sitt välkomsttal vikten av att vi kan samlas både unga och gamla till nykter gemenskap inom vår organisation. Detta bevisar väl de tre som får sitt diplom för 50-årigt medlemskap. De var också 15-16 åringar den dag de gick in i organisationen.

Efter sången "Vårt hedersord är givet", tog distriktets representant Henry Sörman till orda och vände sig till Majken och Allan Johansson och Sara Gustavsson som gick med i föreningen 1930 och alltså får diplom och märke för sitt långa medlemskap. Han betonade i sitt tal att eftersom vår orden nyligen firat 100 år så har dessa medlemmar varit med halva tiden, men ser de tillbaka så verkar det inte så långt, men tittar de nya medlemmarna framåt lika många år, så är det en oändlig tid. Han framförde ordens och distriktets tack för allt arbete de lagt ned i föreningen och överlämnade märke och diplom till var och en av de tre samt utbringade ett fyrfaldigt leve för "diplomaterna". En ros överlämnades till var och en och ordf. framförde föreningens tack.

Fredrik "Jägarn" Karlsson gratulerade och hälsade från Skövdeföreningen.

Efter kaffeserveringen visade Lars-Erik Linnarsson, Falköping, diabilder och berättade hur Falköping såg ut i forna tider. Det var många av de äldre medlemmarna som kände igen en hel del av det som visades och berättades.

KINNARPS PENSIONAT

För första gången dukar vi i år upp

JULBORD

SÖNDAGARNA 7 OCH 14 DEC. KL. 13 OCH 16

Hemlagad julmat i ett vettigt antal rätter till ett vettigt pris **50:-**

Välkommen att äta och trivas

Bordsbest. fr.o.m. måndag 1 dec. kl. 9–17. Tel. 0515/332 40

Det håller på att bli en tradition att Setterbergs Slakteriaffär, Slutarp, arrangerar en matafton i Falköping varje år framåt juletid. I torsdags hade ca 300 personer samlats för att få smaka på olika köttprodukter. Ja, det var nu inte vem som helst som fick låta sig smaka av maten. Det var främst leverantörer av varorna som var inbjudna. Flera representanter från olika bolag och firmor fanns på plats och genom dessa fick deltagarna tips och råd om foder till kalvar och mycket, mycket mer. Kvällens underhållare var Curt och Roland och när dessa spelat färdigt var det dags för en ny orkester på scen och sedan var dansen i full gång. På bilden ses tre generationer Setterberg som fanns med i torsdags. Från vänster Sten-Börje och Arne, Ulrik är yngst i familjen, som arrangerade storträffen. Text och foto: LILLILL.

1980-12-01

Avtackning på Slutarpskök

1/12-80

Göte Johansson, maskinarbetare på Slutarpskök, som nu går i pension och som därför avtackades på torsdagen. Här flankerad av Bo Dahlstrand, Vd på företaget och Anders Ek vilka överräckte blommor och en minnesgåva.

På torsdagsförmiddagen samlades personal och ledning på AB Slutarpskök, Slutarp, i företagets lunchrum för att avtacka en av företagets medarbetare som nu, i och med november månads utgång, går i pension. Göte Johansson är namnet och han lämnar företaget efter 17 år som maskinarbetare där (anställdes 1963). Bo Dahlstrand, Vd på Slutarpskök, överlämnade blommor och en minnesgåva till Göte Johansson och tackade honom för de år han verkat i företaget. Anders Ek överlämnade blommor från arbetskamraterna. Efter själva avtackningen drack man kaffe och åt tårta tillsammans.

1980-12-03

Kinnarpsskyttar prisade för årets insatser

Kinnarps Sportskyttteklubb och Kinneveds Skytteförening avhöll i fredags kväll sin årliga gemensamma prisutdelningsfest i Lokal Frökind. Som vanligt fanns en mängd priser som väntade på sina mottagare. Bland sportskyttarna var det Gunde Johansson som hade flest priser att hämta, och han var också flitig besökare vid Skytteföreningens prisbord.

Kinneveds Skytteförening, som nästa år firar sitt 80-årsjubileum, har en mycket livlig ungdomsverksamhet, vilket också framgick vid prisutdelningen, där många av de belönade var ungdomar. Tommy Berglund och Lennart Blom var de mest framgångsrika bland de yngre skyttarna, medan Claes Åkesson dominerade bland seniorerna.

Efter prisutdelningen vidtog som vanligt kaffe och landgång och därefter en auktion på skänkta saker. Kvällen avslutades med en stunds dans.

Här är de prisbelönta:

Kinnarps Sportskytteklubb:

Luftgevär 10 m: 1) Lennart Blom, 84 p; 2) Bengt Åkesson, 77 p; 3) Harry Arvidsson, 71 p.

KG-Ålgen: 1) Karl-Åke Johansson, 78 p.

Gris: 1) Lars Lindgren, 349 p; 2) Göte Lindgren, 340 p; 3) Gunde Johansson, 318 p.

Jaktstig: 1) Gunde Johansson, 100 p; 2) Torbjörn Åkesson, 99 p; 3) Bengt Åkesson, 98 p.

Älg: 1) Karl-Åke Johansson, 79 p; 2) Göte Lindgren, 78 p; 3) Stig Lindgren, 75 p.

Rådjur: 1) Bengt Åkesson, 67 p; 2) Lars Lindgren, 65 p; 3) Göte Lindgren, 61 p.

Skeet: 1) Gunde Johansson, 45; 2)Karl-Åke Johansson, 45; 3) Yngve Nilsson, 43.

Bäste skytt sammanlagt: 1) Gunde Johansson, 312.

Lagtävlan jaktstig: 1) Kinnarps sportskytteklubb, 880 p; 2) Kinneveds jaktvårdsförening; 3) Kinneveds skytteförening.

Kinneveds Skytteförening

Mästerskap Banskjutning senior

Final: 1) Claes Åkesson, 160 p; 2) Gunde Johansson, 149; 3) Karl-Gustaf Ahl, 147.

Huvudskjutning: 1) Gunde Johansson, 125p; 2) Claes Åkesson, 121; 3) Karl-Gustaf Ahl, 109; 4) Benny Brodd, 102.

Mästerskap Banskjutning Junior

Final: 1) Tommy Berglund, 189 p; 2) Per-Ola Berglund, 187; 3) Roger Carlsson, 181.

Gunde Johansson – framgångsrikast bland sportskyttarna.

Huvudskjutning: 1) Tommy Berglund, 143 p; 2) Per-Ola Berglund, 140; 3) Per Hermansson, 137; 4) Roger Carlsson, 136; 5) Mats Sanfridsson, 135.

Mästerskap Fältskytte

1) Claes Åkesson, 56 träff; 2) Tommy Berglund, 50; 3) Jonas Hjortsäter, 42.

Mästerskap Korthåll. Senior

Final: 1) Gunde Johansson, 168 p; 2) Per Hermansson, 164; 3) Dan Simonsson, 157.

Huvudskjutning: 1) Dan Simonsson, 96; 2) Anders Hermansson, 91; 3) Gunde Johansson, 90.

Mästerskap korthåll. Junior

1) Jessika Winggren, 93 p; 2) Per-Ola Berglund, 90; 3) Peter Ahl, 84.

Startpris

Klass vet: 1) Bertil Engdahl, 88 p; 2) Åke Brodd, 67.

Klass B 4: 1) Karl-Gustaf Ahl, 124 p; 2) Claes Åkesson, 119; 3) Gunde Johansson, 117.

Klass B 2: 1) Benny Brodd, 97 p.

Klass B 1: 1) Lennarth Blom, 140 p.

Klass B17: 1) Anders Hermansson, 139 p; 2) Per Hermansson, 135; 3) Tommy Berglund, 129.

Klass B 15: 1) Roger Carlsson, 131 p; 2) Ola Hermansson, 129; 3) Peter Ahl, 127.

1901 års VP

1) Claes Åkesson, 86 p; 2) Benny Brodd, 79.

Kombinationspris Junior

1) Lennarth Blom, 128 p; 2) Roger Carlsson, 127; 3) Per-Ola Berglund, 126.

Mellersta Västergötlands Brandstodsbolags VP

1) Tommy Berglund; 2) Lennarth Blom.

GDV-Pokalen

1) Lennart Blom (Pokal för alltid).

Korthållspokalen

1) Per Hermansson, 97 p; 2) Jessika Winggren, 95; 3) Karl-Gustaf Ahl, 94; 4) Lennarth Blom, 94; 5) Per Brissbo, 91.

Ållebergs Ryttare

1) Lennarth Blom, 95; 2) Per Hermansson, 95; 3) Anders Hermansson, 93; 4) Bo Johansson, 92; 5) Joakim Winggren, 92; 6) Tommy Berglund, 90.

Bordsflagga

1) Tommy Berglund, 95 p; 2) Per Brissbo, 94; 3) Lars Göransson, 91; 4) Per-Ola Berglund, 91.

Georg Johanssons VP

1) Karl-Gustaf Ahl, 187 p; 2) Tommy Berglund, 186; 3) Bo Johansson, 182; 4) Gunde Johansson, 181.

Förbundets VP

1) Benny Brodd, 129 p; 2) Claes Åkesson, 120.

Fältskyttepokalen

1) Claes Åkesson, 83 träff; 2) Tommy Berglund, 72; 3) Karl-Gustaf Ahl, 68; 4) Jonas Hjortsäter, 65.

Jaktvårdsföreningens VP

1) Lennart Blom, 86 p; 2) Anders Hermansson, 85; 3) Göran Sanfridsson, 84; 4) Claes Åkesson, 82; 5) Jessika Winggren, 80.

Triangelmatchen
Vartofta – Karleby – Kinneved

Final: 1) Claes Åkesson, 280 p; 2) Hans Centerstig, 268; 3) Sture Johansson, 265.

Huvudskjutning

1) Claes Åkesson, 130 p; 2) Hans Centerstig, 130; 3) Sture Johansson, 123; 4) Bengt Karlsson, 121; 5) Lennart Blom, 120; 6) Gunde Johansson, 119.

Enkelserie

1) John Eriksson, 84 p; 2) Claes Åkesson, 78; 3) Sture Johansson, 73.

Lagtävling

1) Kinneveds Skf, 615 p; 2) Vartofta Skg, 593; 3) Karleby, ej fullt lag.

Fältskyttetävlan mellan Kinneveds Skytteförening, Kinnarps Sportskytteklubb och Kinneveds Jaktvårdsförening

Lagtävlan: 1) Kinneveds Skytteförening, 278 träff; 2) Kinnarps Sportskytteklubb, 259 träff; 3) Kinneveds Jaktvårdsförening, 198. Kinneveds Skytteförenings juniorlag, 246 träff, utom tävlan.

Individuellt senior: 1) Claes Åkesson, 36 träff; 2) Gunde Johansson, 36; 3) Ulf Stensby, 35; 4) Åke Johansson, 35; 5) Anders Hermansson, 35; 6) Benny Andersson, 35; 7) K-G Ahl, 35; 8) Hans Centerstig, 34; 9) Per Hermansson, 34; 10) Tommy Berglund, 34; 11) Jonas Hjortsäter, 34; 12) Benny Brodd, Bengt Åkesson och Ing-Marie Johansson, 34.

Individuellt juniorer: 1) Joakim Winggren, 36 träff; 2) Lars Göransson, 34; 3) Ola Hermansson, 34; 4) Roger Carlsson och P-O Berglund, 33.

forts.

forts.

Tre duktiga skyttar i Skytteföreningen: Fr.v. Lennarth Blom, Claes Åkesson och Tommy Berglund.

Normas VP
1) Tommy Berglund, 136 p; 2) Anders Hermansson, 127; 3) Jessika Winggren, 127; 4) Claes Åkesson, 125; 5) Per Hermansson, 124.

75-årspokalen
1) Lennart Blom, 145; 2) Tommy Berglund, 144; 3) Anders Hermansson, 142; 4) Roger Carlsson, 139.

Br Larssons VP
1) Benny Brodd, 93 p; 2) Anders Hermansson, 92; 3) Hans Centerstig, 91; 4) Karl-Gustaf Ahl, 90.

Centerstigs VP
1) Roger Carlsson, 110 p; 2) Anders Hermansson, 108; 3) Per-Ola Berglund, 107; 4) Göran Sanfridsson, 106; 5) Lennarth Blom, 106.

Gustav Johanssons VP
1) Anders Hermansson, 140 p; 2) Per Hermansson, 139; 3) Tomas Andersson, 138; 4) Lennart Blom, 138; 5) Bo Johansson 136.

Kombinationspris Senior
1) Claes Åkesson, 123 p; 2) Karl-Gustaf Ahl, 112.

Damernas skänkta
1) Tommy Berglund, 48 p; 2) Claes Åkesson, 45; 3) Gunde Johansson, 44; 4) Hans Centerstig, 43; 5) Per Brissbo, 43; 6) Ola Hermansson, 42; 7) Lennarth Blom, 42; 8) Karl-Gustaf Ahl, 42; 9) Hans Göransson, 41; 10) Jessika Winggren, 40; 11) Peter Ahl, 40; 12) Anders Hermansson, 39; 13) Lars Göransson, 39; 14) Benny Brodd, 37; 15) Roger Carlsson, 37; 16) Joakim Winggren, 37; 17) Bertil Engdahl, 34; 18) Åke Brodd, 31.

PLAST-MATTOR till lågpris

Sista chansen före jul.
Öppet lörd. 13.00–17.00
Sönd. 13.00–17.00
AB Bröderna Karlssons Plastindustri
Kinnarp
Tel. 0515/332 03

1980

Sagomusikal med Kinnarpselever

I morgon händer det i Lokal Frökind i Kinnarp! Vad då händer? Jo – då är det premiär på ett teatersångspel med låg- och mellanstadieelever från Kinnarps skola i nämnda lokal. Man kan rentav kanske kalla det de spelar upp för en liten sagomusikal. Där fattas ingen av de kända sagofigurerna för här finns både Rödluvan och Snövit, älvor och feer, dvärgar, prinsar och mycket mera. Kalle Anka, och Fantomen i sina blåa trikåer, från lite modernare tiders sagor, serierna, finns också på plats.

Hela 30-talet barn är med i sagospelet vilket för övrigt kallas för "Fest i sagolandet". De har övat i en och en halv månad för att allt ska klaffa nu till premiärerna.

Skrivet på rim

Bakom det hela står Brigitte Andersson från Kinnarp. Det är hon som lagt ner en massa tid på att skriva samman en berättelse där de olika sagofigurerna i Kinnarpselevernas gestalter sjunger på rim. Hon har också övat in det hela med barnen. Barnens mammor har sytt sagofigurernas kläder. Med enkla medel som gamla gardiner och avlagda plagg av alla de slag har man fått fram de mest eleganta scenkostymer som tänkas kan. Ja, ett väldigt arbete har lagts ner men så har också det blivit ett trevligt resultat.

Bröllop

Som i alla riktiga sagor så är det ett lyckligt slut. Prinsen och prinsessan får varandra – för så **skall** det ju vara.

Det hela slutar i en bröllopsfest där alla sagofigurerna deltar – till och med den vandrande valnaden – Fantomen.

Innan man kommit så långt som till bröllop så har alla figurerna en efter en och grupp efter grupp kommit in på scenen och presenterat sig i en sång. En del har till och med dansat en liten dans, som till exempel feerna – vilka annars?

Flera engagemang

Ryktet om det här trevliga initiativet i Kinnarp har redan före premiären spritt sig i kommunen och Brigitte Andersson berättar att man redan fått lov att komma och spela upp på sex olika ställen i kommunen, på två ålderdomshem, på Kyrkerörsskolan m.m. Flera engagemang kanske kommer.

Några av figurerna i sagomusikalen, fr.v. Fantomen, Roland Andersson, Rödluvan, Ylva Dverstorp, prinsessa med groda, Annika Gallenvik, Törnrosa, Charlotte Karlsson samt prinsen, Marina Andersson.

1980-12-01

1980-12-08

Zam etta på toppen

Nu ligger Zam Hultins etta på svensktoppen. Zam Hultins är hemmahörande i Skaraborg, och kapellmästaren i orkestern, Samuel Hultin, kan man till vardags hitta i Slutarp.

Det är med låten "En silverslant för dina tankar" som man lyckats klättra upp till förstaplatsen på toppen. Men det var inte gjort i en handvändning. I sex veckor har låten funnits på listan, innan den lyckades belägga förstaplatsen.

Problem i Kinnarp—Slutarp

Trasig pump ”förhärdar” vattenverk

Det är bekymmer med vattnet i Kinnarp-Slutarp igen. Det senaste vattenprovet, som togs den 2 december, visade en hårdhetsgrad som var ca fyra gånger så hög som normalt. Orsaken är en trasig saltpump i vattenverket ute i Slutarp-Kinnarp, som inte lagats.

Nonchalant, tycker man vid hälsovårdsförvaltningen, eftersom det hårda vattnet kan innebära betydande kostnader för hushållen som betjänas av det kommunala vattenverket. Ledningar i eldningspannor och köksmaskiner kalkar igen.

Driftsingenjör Per-Uno Haldorsson vid gatukontoret beklagar det inträffade, men tillbakavisar hälsovårdsförvaltningens kritik beträffande hushållens ökade kostnader och besvär.

– Det här handlar om ett tillfälligt haveri med saltpumpen, som idag är lagad provisoriskt. Några dagar eller veckor med anmärkningsvärt höga värden har ingen betydelse för hushållsmaskinerna, säger han.

Kinnarpsvattnet smakar ganska bra, mineralrikt som det är. Kloridhalten har gått ner men sulfathalten är fortfarande hög.

Men om något år skall problemen med det hårda vattnet i Kinnarp-Slutarp vara ett avslutat kapitel. Då rinner vättervattnet i kranarna.

1980-12-11

1980-12-08

Final i dansskola

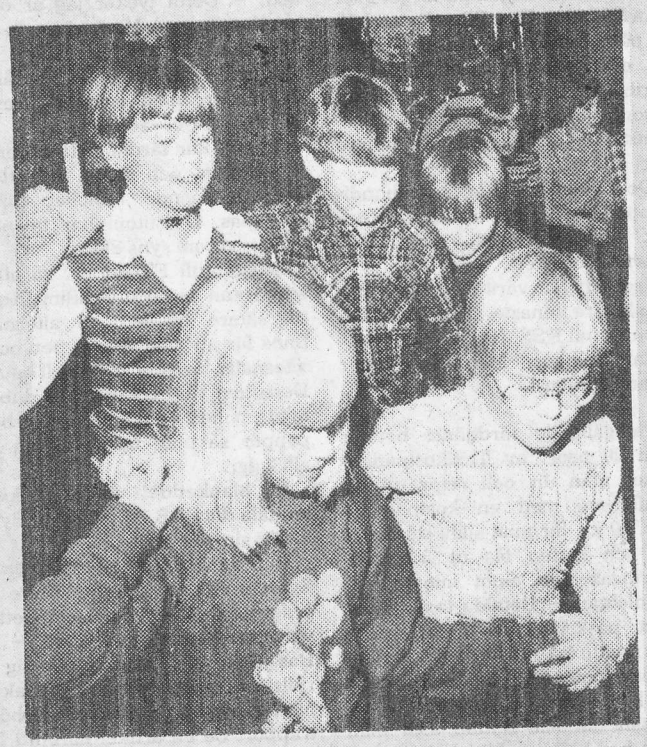

Det har dansats i Lokal Frökind under tio höst- och vinterkvällar. Monika Westerberg har lärt ungdomar i Kinnarp-Slutarp de första trevande stegen. Om den här försöksverksamheten berättar vi på insida. Det har varit två dansgrupper med 25-30 i varje och härom kvällen var det stor final i lokalen. Rektor Per-Inge Carlsson såg den här examen i dansskolan. (Foto: Håkå)

— Sid 7 —

Orgeln i Kinneveds kyrka *genomgår nu en ombyggnad. Det blir utökat antal stämmor till 21 stycken. Ny mekanik har man också byggt in. Tidigare drevs orgeln pneumatiskt, men nu blir det mekanisk drift. En del av det gamla pipmaterialet har kunnat användas även efter ombyggnaden. Den 20 december är det meningen att orgeln skall invigas. Här på bilden provspelar domkyrkoorganist Karl-Gustav Gunneflo medan kantor Margareta Thor tittar på. (foto: Dan Nilsson)*

1980-12-08

Mönarp säljs?

11/12-80

Mönarps egendom kommer av allt att döma att byta ägare. Nuvarande ägare godsägare Ragnar Browall vill av åldersskäl dra sig tillbaka och hans son Dan Browall, som är verksam vid företaget, har inte ekonomiska möjligheter att fortsätta. Den nye ägaren blir sannolikt en lantbrukare från Motala. Köpet är dock ännu inte helt klart, eftersom Lantbruksnämnden inte gett tillstånd. Det finns dock ingen anledning att tro att Lantbruksnämnden skulle sätta stopp.

Den nye ägaren kommer troligen att fortsätta verksamheten vid Mönarp, d v s odling av färdiga gräsmattor och energiskog. Energiskogen är planterad men har ännu inte avverkats någon gång. De statliga stöden kommer inte att påverkas av ägarbyte.

För gräsmattorna har ett antal säsongsarbetare varit anställda.

Dansskola i Frökind — ett intressant försök

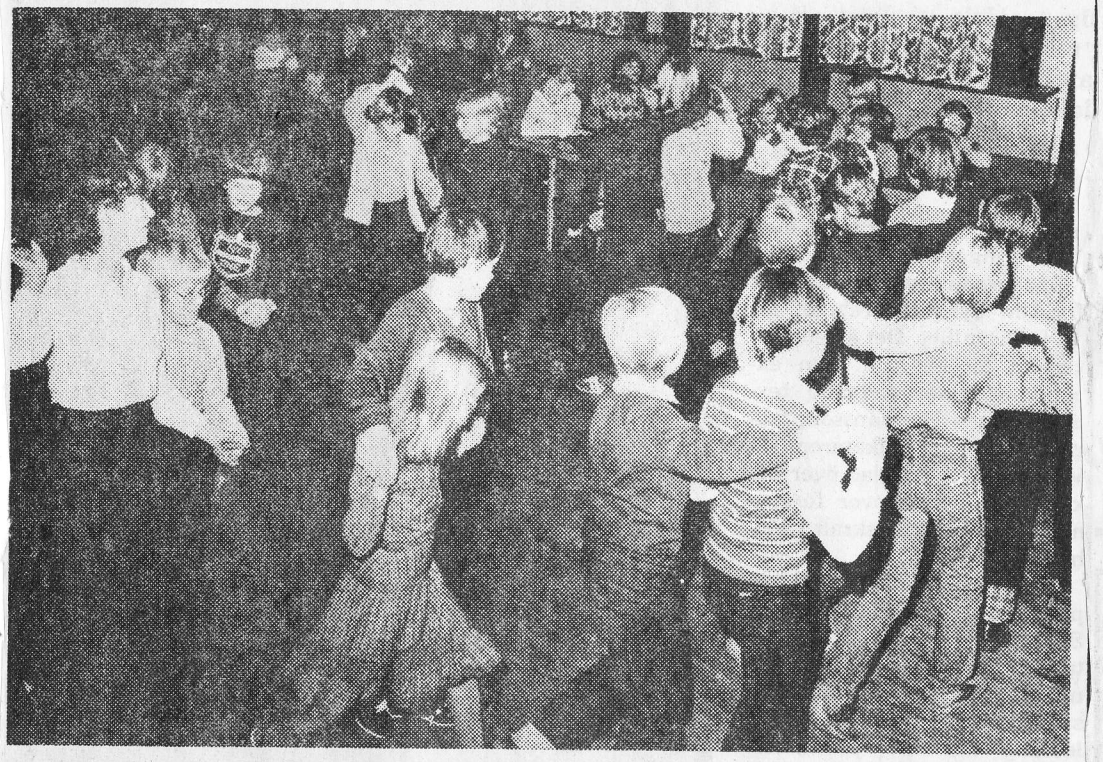

Dansfinal i Lokal Frökind. T.v. ledaren Monika Westerberg.

Mellanstadieelverna vid Kinnarpsskolan har under hösten och förvintern varit dansanta. Under Monika Westerbergs ledning har de unga lärt sig schottis, polka, vals och lite bugg... Häromkvällen var det avslutning i Lokal Frökind – den tionde lektionen fick final inför föräldrar och andra intresserade. Vi ska tala om att de två dansgrupperna samlat cirka 25-30 unga i varje (en del av dem har kommit från Kyrkerörs sjua som också varit välkomna till danskvällarna).

Till sin hjälp har Monika haft föräldrar till dansarna. De har skött "markservicen" på ett förträffligt sätt.

– Det är en fantastisk fin Hem och Skola-föreningen som vi har i Frökind.

Det sa en av kvällens gäster, Per-Inge Carlsson, som till vardags är rektor för Kyrkerör och dansande Kinnarpselever som tillhör det rektorsområdet.

*

Efter uppvisningen, som applåderades, blev det samling kring kaffe- och saftborden. Och sen släpptes "Kyrkerörs Stompers" fram i full frihet.

Det var en fin kväll. Monika har gjort ett fint jobb. Hon jobbar med ITA och barnkunskap och kan säkert locka de unga till en fortsättning i vår.

– Vi ska jobba för en fortsättning i vår och försöka få de kommunala bidrag som krävs för att gå i gång igen.

Det sa Per-Inge, som ser det här som en mycket intressant försöksverksamhet. Ni ska veta att det handlar om en verksamhet – ett led i att nå nyktra(re) danser "högre upp" i skolåldern. För i Kinnarpsskolan dansar tjejer och killar oblyga med varandra – nu.

*

Alkoholdebatten har påverkat många. Den har redan gett resultat.

– Helt klart är det så. Vi har haft en dans i Vartofta som var toppen och jag tror att vi är inne på rätt spår.

Det sa Per-Inge när vi pratades vid. Han sa också så här:

– Jag tror att många föräldrar vaknade upp när Jan Linde gästade Hem och Skola här ute. Han släppte en bomb. Det var tungt artilleri, men det tog rätt.

– Vi har kommit rätt och jag vill verkligen poängtera de insatser som görs från Hem och Skola i Frökind.

*

Ungefär så sa Per-Inge, som efter en hård dag av förhandlingar i tunga skolärenden härute, tog sig tid att avsluta den med en kväll i Lokal Frökind.

Han såg sina elevers trevande steg på gammeldansbanan – en bana som han kan sedan många år. Han har dansat med Falbygdsgillet och gillar en riktig hambo.

Frökinds Hem och Skola är inne på rätt spår och en föregångare när det gäller den här verksamheten. Janne Brisbo – ordf. i Hem och Skola härute – noterade det. Han var nöjd med kvällen och sken som en stor sol. Vi har stora "solar" i Frökind.

1980-12-08 BÅSSE

Niklas Olander, Tommy Sjöstrand, Fredrik Johansson och Petri Svensson – en spelglad kvartett från Slutarp.

VIRKAD DUK FÖR 800 VID KINNARPSAUKTION

1980-12-09

Kinnarps kyrkliga syförening höll i torsdags, 4 december, sin årliga syauktion på pensionatet i Kinnarp. Försäljningen tillsammans med behållningen från lotterierna gav denna gång rekordbehållningen 12.016 kr. En mycket vackert virkad duk ropades in för hela 800 kr.

Ropare vid auktionen var Sven Andersson och Håkan Silvander. Innan själva auktionsbestyren tog vid höll kyrkoherde Sven-Erik Hagnerud en andaktsstund.

Vid sitt senaste möte beslutade syföreningen om anslag till olika ändamål. Största delen av dessa medel, 10.700 kr, beslutade man då skulle gå till Svenska Kyrkans mission samt till Lutherhjälpen.

1980-12-11

Hemkunskap på låg- och mellanstadiet:

Kinnarp tjuvstartar med nya läroplanen

En ny läroplan är på väg in i skolorna och höstterminen 1982 kommer de stora förändringarna med bl.a. fler tillvalsämnen på högstadiet och obligatoriskt teknik och hemkunskap på alla stadier. Men redan i höst gör man på många håll försök som anknyter till den nya läroplanen. På Kyrkerörs rektorsområde har man i höst infört hemkunskap på låg- och mellanstadiet och bl.a. funnit att den nyheten i läroplanen inte är så svår att införa när det gäller organisation och lokaler.

Vad vinner man då med att införa hemkunskap – ett ämne som i sig rymmer kunskap om kost, hygien, miljö, konsumentekonomi och samlevnad – på lägre stadier? (Hittills har hemkunskap varit obligatoriskt på högstadiet men delar av ämnet har legat inom andra ämnen på låg- och mellanstadiet).

– Att tidigt få en medvetenhet om t.ex. kostens betydelse är viktigt, säger hushållslärare Ingvor Sjöö, som undervisar lågstadieeleverna i Kinnars skola. Ju tidigare man börjar, ju lättare är det att skapa en allmän inställning som är viktig

Låg- och mellanstadieskolor har inga hemkunskapslokaler.

– Men jag tror inte lokalerna behöver bli något problem, säger rektor Per-Inge Carlsson. Med lite god vilja och samarbete klarar vi den delen. I hans rektorsområde ingår Kyrkerörs högstadium och hemkunskapslokalerna där är inte 100-procentigt belagda. Man kan tänka sig en del av Kinnarpsbarnens undervisning där och en del hemma. Under försöket håller de till i kliniklokalerna som är omvandlade till ett kök – utan spis.

– Men spisar finns i skolmåltids- och personallokaler. Och vi har fyra högstadier i kommunen – visst kan de låna ut hemkunskapslokaler åt låg- och mellanstadiet?

Den nya läroplanens timsplaner är stadieindelade och det innebär att man skall läsa ett visst antal timmar av ett ämne på varje stadium men att den enskilda skolan får bestämma i vilken eller vilka årskurser ämnet skall läsas. I Kinnarp har man valt att lägga lågstadiets hemkunskap i tvåan och mellanstadiets i femman. På mellanstadiet blir hemkunskapen ett självständigt ämne medan det på lågstadiet ingår i oä-blocket.

Vi hälsade på tvåorna under deras hemkunskapslektion i Kinnarp och fann dem i full fart med att göra smörgåsar med mjukost och paprika. En del gillade inte ost men höll med om att lite måste man ta, annars följer man inte kostcirkeln och missar viktig näring.

Näringsriktig kost och måltidens betydelse har tvåorna och deras lärare pratat om i höst och en och annan har väl åtminstone till en del ändrat sina frukostvanor. I ämnet kost ingår också kunskap om mattraditioner och därför är tvåorna den här veckan

Hemkunskap på lågstadiet kommer att ingå som obligatoriskt ämne i oä-blocket i den nya läroplanen. I Kinnarps skola har man redan i höst infört hemkunskap på låg- och mellanstadiet. Här instruerar hushållslärare Siv Sjöö tvåorna.

i Kyrkerörsskolans hemkunskapslokaler och förbereder julen genom att baka pepparkakor.

De erfarenheter man hittills har i Kinnarp av hemkunskapen är goda och några problem har knappast införandet av ett nytt ämne inneburit.

Varför har den nya läroplanen hemkunskap på låg- och mellanstadiet? Ett skäl är att den nya läroplanen betonar jämlikhet. Den skall hjälpa till att öka jämställdheten hos pojkar och flickor och ta bort den pojk- och flickskola vi har när det gäller att välja linjer och kurser.

S.L.

Julmarknad i Frökind

Eleganta lampskärmar

Iris Hellman, längst t.v. är det som leder cirkeln, delar ut goda råd och löser problem när sådana uppstår. Här får Evalena Andersson och Gerd Hellström hjälp med en detalj.

Medborgarskolan har i höst förlagt en av sina cirklar i lampskärmssömnad ut till Kinnarp, där man hållit till i skolans slöjdsal. Nio flitiga damer, de flesta från orten, har där sytt lampskärmar under Iris Hellmans sakkunniga ledning. Nu har man avslutat, och det var minsann inga nybörjaralster, man visade upp. Där fanns skärmar för golv- och bordslampor, små saker kanske lämpade för lampetter och stora takplafonder. Allt lika noggrant och konstfärdigt utfört, elegant fodrade och med stilfulla mönsterapplikationer.

Man har inga givna mönster som man slaviskt följer, utan med utgång från den stomme man förfogar över komponerar man en skärm i det tyg och färg man önskar och låter sin fantasi utforma de extra utsmyckningar och den personliga touche man vill ge sin skapelse. Alla deltagarna var entusiastiska över vad man åstadkommit under den här korta tiden, flera hade nu en fem, sex skärmar på lager. Kanske har man löst en hel del julklappsproblem på det här sättet. Och efter helgerna tänker man fortsätta på nytt igen.

ÖPPET 9–20 **CENTRUM-LIVS KINNARP** ÖPPET 9–20
ALLA DAGAR

JULSKINKA TILL LÄGSTA DAGSPRIS

KAFFE LUXUS Colombia Ord. pris 30:90 **24 95** KG

VETEMJÖL 5 95 2 kg påse Ord. pris 6:90

Tidigare priser gäller på sötmandel, cocos, nötkärnor, russin, bakpulver

KANONPRIS PÅ DELIKATESSLIMPA ICA-bagarns Ord. pris 5:85 **2 98** 700 g

LÄSK 9:- 10 flaskor hel back Ord. pris 25:95 **21 90** + pant

GLASSTÅRTA Triumf 1 lit. Ord. pris 8:95 **6:95**

JULSILL direkt ur tunnan ord. pris 22:60 **16:90**

HOS OSS PÅ CENTRUM-LIVS HANDLAR DU TILL LÅGA ICA-PRISER 11 TIM. PER DYGN KÖPER BELLMAN- OCH PENNINGLOTTER, TIPPAR OCH SPELAR LOTTO.

CHOKLADKARTONGER TILL EXTRA PRIS
ÄNDA FRAM TILL JUL
STOR SORTERING
SLOTTSKONFEKT 19 95 250 g Ord. pris 25:90

Textil-Shop, Slutarp

Affärsgatan 10

Modevaror till lågpris

NU 20% på klänningar och tvådelat

10% på kjolar och blusar

ÖPPET: Tisdagar kl. 14.30–20.00
Torsdagar kl. 16.00–20.00

Marie-Louise Karlén

Tel. affären 335 15, bostaden 334 31

✂ Klipp annonsen!

Hembygdsstudier i Kinneved

Samlade på möte hos Lennart och Lilly Karlén, Bengt Abrahamsson, Lennart Karlén, Olav Hoheisel, Rune Lennartsson, Leif Filipsson, Eldor Larsson, Gun-Britt Filipsson, Marianne Ellström, Bert Johansson, Åsarp, Lilly Karlén, Maria Abrahamsson, Ingrid Abrahamsson, Margot Pettersson, Lena Hoheisel, Stina Kjellander och Birgit Andersson. Med i denna cirkel, men inte denna gång närvarande, är också Rune Fredriksson.

Hembygdsintresset står sig fortfarande på Falbygden och nu har turen kommit till Kinneveds socken där en studiecirkel över ämnet "På jakt efter en hembygd" startats. Dels arbetar man med studieplanen och boken med samma namn, dels med det lokala materialet vilket är ännu intressantare.

Med hjälp av gamla kartor och andra handlingar kan man se hur gårdarna legat och med hjälp av utdrag ur husförhörslängderna kan man veta vilka personer som bott på torp och gårdar. Systematiskt prickar sedan studiecirkelns "sekreterare" in de återfunna och befintliga ställena på en karta. Oftast kan det i gömmorna finnas gamla bilder som kan ge mer liv åt det förgångna. Det är alltså en hembygdscirkels uppgift att sammanställa olika uppgifter till en helhet och inte minst den muntliga traditionen är värdefull i detta sammanhang. An finns en och annan god berättare som spelas in på band. Men det är i allra sista stund som arbetet pågår, odling och byggnation av olika slag utplånar husgrunder och fornminnen, ibland kanske omedvetet, ibland stryker väl ett och annat röse med i rationaliseringssyfte.

Affärer, smedjor, mejerier, kvarnar, offerkällor, tingsplatser m.m. hör till de mer eller mindre gamla lämningar från en tid då landsbygdsbefolkningen mer skötte sina angelägenheter inom byn och socknen än vad de gör nu.

– ⋆ –

Hembygdcirkeln i Kinneved som går i Studieförbundet Vuxenskolans regi omfattar i första hand Slutarps, Fastarps och Hudene byar samt Mönarps rote. Intresset har varit så stort att man planerar att dubblera studiecirkeln. Förhoppningsvis skall intresset sprida sig till de övriga delarna av Kinneved för att hela socknen skall komma med, men det är inte praktiskt lämpligt att ha för många personer i en enda cirkel. Givetvis är det cirkelledaren Josef Jacobssons förhoppning att hembygdscirklarna i Kinneved skall, som på övriga platser inom kommunen, leda till en hembygdsförening.

– ⋆ –

Hjälp med utdrag ur husförhörslängderna har studiecirkeln fått av hembygdsforskaren Bert Johansson från Åsarp. Han har till personregistret bifogat intressanta kommentarer och visar ibland på hur kändisnamn som "Koljelin" uppstått på en fiskförsäljare. Även ordstäv som "Vi är jämna par i sjurla sa Bat-Anners" har kommit med i de uppteckningar som gjorts och det är sådant som ger en smula färg åt de personligheter av olika slag som på olika sätt plockas fram ur historiens dunkel.

Hulda Wennerholm hör till de personer som i skrift gett viktiga upplysningar om livet i Kinneveds socken som hon hört det berättas, säkert finns det även andra som på olika sätt kan bidraga till historieforskningen.

I ett försök att leva sig tillbaka lite i den gamla tiden så gästade flertalet ur studiecirkeln Fagerråsstugan i Åsarp och bakade bröd i den gamla ugnen. Det finns säkert även andra göromål som en studiecirkel kan syssla med för att leva sig in i äldre tider.

– ⋆ –

Under våren kommer Kinnevedsborna att göra fältvandringar för att på ort och ställe se var förfäderna bott, var de offrat till sina gudar och var de avrättat sina illgärningsmän.

Av tidningsklipp framgår det att Kinneved en gång haft en hembygdsförening och på dess möte den 24 januari 1942 framfördes ett ode till Kinneved undertecknat J.P.P.

"Sången om Kinneved" författad av Robert Bärnskog med sättning för blandad kör av H. Josefsson sjunger kyrkokören någon gång vid högtidliga tillfällen och under julkalasen kan det vara lämpligt att öva på följande ramsa från Slutarps by: Simme Lund, Isak Kund, skräddare Gutt, Häll Sutt, B'ata Mos for te Kos, Eves Lars sto ve slängelet å så på knister.

J.J.

TORSDAG–LÖRDAG

Blandfärs Ord pris 31:20 **23:90**

Prinskorv Ord. pris 32:70 **24:90**

Köp julkaffet nu!

Gevalia, Luxus Löfbergs KG **24 95**

Potatis Magnum Bonum 10 kg **14:90**
25 kg **35:00**

Delikatesslimpa 700 g Ord pris 5:82 **2:98**

Jättefranska Pågens 1 kg Ord pris 11:02 **6:95**

Jul-stjärna från **9 90** **Jul-begonia** från **7 90**

Pripps
Julmust, Läsk o Lättöl hel back + pant **21 90**
Detta pris gäller december månad ut.

ÖPPET: V 51 Månd-Fred 9-19 Lörd 8-13 Sönd stängt
V 52 Månd, Tisd 9-19 Julafton 8-12 Lörd 8-13

Välkommen att julhandla hos oss

ICA Samuelssons Slutarp

Tel. butiken, kontor 331 19, Charken 336 59

Fritidsgården i Slutarp får make up

Det pågår en febril verksamhet vid Fritidsgården ute i Slutarp just nu. En lite annorlunda verksamhet än den vanliga. Man jobbar för fullt med att renovera och snygga upp lokalerna, och sådan verksamhet är ju kanske alldeles speciellt förnämlig för ungdomarna att få deltaga i. Inte bara att man har sysselsättning, man gör ju något man sedan har praktisk nytta av under lång tid framöver. Och dessutom får man lära praktiska saker som alla har användning av i det dagliga livet.

Verksamheten vid Fritidsgården i Slutarp har nu pågått i ett par års tid. Lokalerna har varit privatägda, och som hyresgäst har man inte haft några större möjligheter att utforma miljön. Det kändes därför glädjande för de ansvariga, när kommunen i höst köpte fastigheten, och man därigenom bereddes möjlighet att sätta igång med en genomgripande renovering. Och då många föräldrar och ungdomar ställt upp villigt för att med tid och kunnande dra sitt strå till stacken och bidra till att det blir ett förnämligt slutresultat, börjar det snart dra ihop sig till att kunna bli invigningsfestligheter.

Från Fritidskontoret sände man ut flygblad till hushållen i Slutarp-Kinnarp och fångade på så vis upp en del föräldrar som intresserade sig för verksamheten. Men fortfarande finns där utrymme för flera att bidra med kanske några timmars hjälp i månaden. Man har ju många ungdomar som använder sig av gården på kvällarna. 25–30 stycken är inget ovanligt.

Avsikten med den här gården är att den skall kunna drivas på samma sätt som flera andra gårdar i kommunen, nämligen utan någon fast fritidsledare" berättar Bosse Svensson. Vi vill, fortsätter han, att någon lämplig organisation eller förening ställer sig bakom och driver gården, kanske kan Hem- och Skolaföreningen vara ett lämpligt forum. Det rent praktiska arbetet med gårdens drift sköter sedan ungdomarna själva om. Man har ett gårdsråd som närmast ansvarar för den löpande driften under överinseende av fritidsledarna. Den här arbetsformen har man redan praktiserat och den har visat sig fungera alldeles utmärkt. Någon vuxen måste ju alltid finnas på gården när den är öppen, och det är här man vill ha medverkan från föräldrahåll.

– ⋆ –

Man har nu fått lite rejäl köksutrustning till gården, och det gör att man har möjlighet att tillreda en del enkla rätter, varm korv, hamburgare, varma smörgåsar m.m. Maria Ivar basar i köket, och under den tid man praktiserat den här verksamheten har den blivit ett mycket uppskattat inslag. Man har öppen kassa, där ungdomarna får betala vad de vill ha av dricka och tilltugg. Allting stämmer, och Bosse Svensson tycker att ungdomarna sköter sig finfint härute.

– ⋆ –

Två kvällar i veckan har man öppet för närvarande, men kan tänka sig ytterligare någon kväll om intresse finns för detta. Under de två år gårdsverksamheten pågått har IOGT-NTO varit ansvarig, och Lennart Sandberg är en av dem som ställt upp och hjälpt ungdomarna där. Han berättar om hur trevligt det är att jobba tillsammans så här, och hur fint det går att lämna över ansvar til barnen. Saker som man inte alls tror skall fungera, gör det alldeles utmärkt.

Nu jobbar Lennart för fullt med att gården skall bli klar för sitt ordinarie bruk igen. På nedre botten är man snart klar. Allt blir nymålat och tapetserat med rejält underarbete. Nya möbler kommer det också att finnas, en verkligt trevlig miljö med andra ord. På andra våningen har man inte kommit riktigt så långt. Här skall det bland annat bli ett par bordtennisbord, och så har man en del utrymmen som man inte riktigt bestämt ännu hur man skall disponera.

– ⋆ –

Så är det ju meningen att när man väl kommer igång på nytt igen, man skall kunna ordna små program under vissa kvällar. Kanske både egna saker och från inbjudna. Det gäller förstås i första hand för gårdsrådet att vara på alerten när tillfällen ges. För alla blir det naturligtvis roligt att få nytt och snyggt omkring sig. Det märktes tydligt på de ungdomar som fanns på plats och jobbade när vi hälsade på, att man var förväntansfull inför den stundande nypremiären. Och visst kan man känna sig stolt över vad man med enkla medel åstadkommer på egen hand. Lycka till i fortsättningen vill vi önska. Text och bilder:

HåKå

Fritidsledare Bosse Svensson, som håller i arbetena med Fritidslokalen, och Lennart Sandberg, har bråda dagar just nu med att få allt klart på gården.

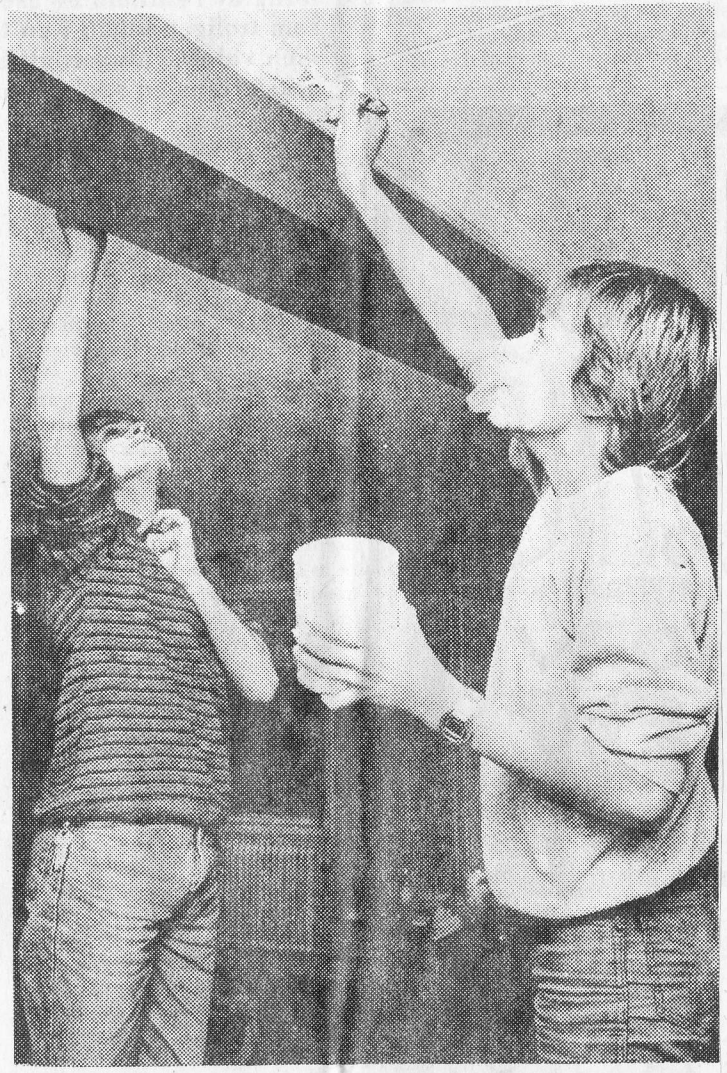

Ronnie Karlén och Sören Ungh var i full färd med att måla lister, hade målat lite på hakan också, kanske för att befrämja skäggväxten.

INFÖR JULEN

• Gardiner • Dukar • Påslakan • Frotté

LENAS GARDINSHOP - SLUTARP

Öppet: Måndag – fredag 9–18, lördag 9–13 lunch 12–13

Tel. 0515/336 10

Slutarps Kvarn

BROR JOHANSSON. TEL. 0515/331 03

ALLT FÖR LANTBRUKET

fodermedel, statsplomberat utsäde, gödning, Weibulls fröer

BRA JULKLAPPAR

för sport och fritid

- **Vintersport**
  Skidor - Bindningar - Pjäxor
  Ishockeyartiklar
  Pulkor - Snow-Racer
- **Bordtennis**
  Bord - Rackets - Bollar
- **Badminton**
  Rackets - Bollar - Skor
- **Volleybollskor**

Motionsredskap - Kikare - Väskor m. m.

Välkommen till

SPORT- & FRITIDSLAGRET SLUTARP

SKOGSVÄGEN
SLUTARP - Tel. 335 92

Öppet: Månd.–fred. 9–18
Lördagar 9–12

– AFFÄREN MED DE LÅGA PRISERNA –

1980-12-15

En annorlunda föräldraträff ordnade man i Kinnarps skola där barnen tagit med syskon och föräldrar till skolan, för att de aktivt skulle få deltaga i vad man sysslar med under dagarna. Full verksamhet rådde i textilslöjden, och i gymnnastiksalen höll Eva-Lis Larsson i gång med lekar och motion. Hos Christer Svensson i trä- och metallslöjden, varifrån vår bild är hämtad, var både stora och små i full verksamhet med att trolla fram träreliefer. Det gick inte att ta miste på att entusiasmen för den här typen av föräldraträffar var stor, många var där och man gillade att praktiskt få känna på verksamheten.

FEST!

Vi hjälper Er gärna att arrangera Era fester.

Våra priser är rimliga

KINNARPS PENSIONAT

Inga Nielsen. Tel. 332 40

1980-12-20

Orgelinvigning i Kinneved

I kväll blir det orgelinvigning i Kinneveds kyrka. Den nybyggda mekaniska 21-stämmiga orgeln skall invigas. Domkyrkoorganist K-G Gunneflo presenterar orgeln och invigningsspelar. Det blir bl.a. verk av Bach, Pachelbel, Reger, Andriessen och Langlais. Orgeln är byggd av Fredriksborgs orgelbyggeri.

Församlingen bjuder på kaffe i Lokal Frökind efter invigningen i vilken kontraktsprosten Uno Mårtensson jämte Kinneveds kyrkokör också medverkar.

Klart med bidrag till cykelväg Slutarp—Kinnarp

Äntligen kan skolelever i Slutarp få en någorlunda säker väg till Kinnarps skola! Falköpings kommun har nämligen blivit tilldelad statsbidrag för utbyggnad av cykelled mellan Slutarp och Kinnarps skola. Kommunen fick också bidrag till en cykelled genom Kung Rans park i centralorten.

Regeringen bemyndigade genom beslut i oktober länsstyrelsen att fördela statsbidrag för 1981 på 420.000 kr. Av detta får Falköpings kommun halva kostnaden - 45.000 kr - till leden genom Kung Rans park och halva - 25.000 kr - till skolvägen Slutarp-Kinnarp.

Kommunen hade sökt bidrag även till cykelled genom Plantis för en kostnad på 37.000 kr samt på Dotorpsgatan, delen Wetterlinsgatan - Postgården för 105.000 kr, men dessa beviljades inte.

1980-12-13

Styrelsen för stift. Frökind-Åsarps Bostäder: Alf Nilsson, Åsarp, Bo Dahlstrand, Slutarp, Carl-Arne Adamsson, Slutarp, Gunnar Åseskog och Sven Thor, båda Åsarp. Suppl. Bengt Samuelsson, Slutarp, Ivar Gustafsson, Kinnarp, Allan Andersson, Kinnarp, Maja Lothsson och Lennart Karlén. Sammankallande: Sven Thor. FT 1980-12-16

Traditionellt firade Kinnarps skola lucia med en samling i Lokal Frökind. Det är Hem- och skolaföreningen, som står som arrangör, och bjuder in alla skolbarn med föräldrar och syskon samt lärarna till det här evenemanget. Barn från klasserna 6 hade under Barbro Sandins ledning övat in ett mycket trevligt, och kanske lite annorlunda spel, med vissa aktuella inslag i texter och sånger. Det var Maria Joelsson som framträdde som lucia, med tärnor, stjärngossar och tomtar i följet. Musikackompanjemanget svarade Margareta Thor för. Efter tablån bjöd Hem- och skolaföreningen samtliga på kaffe eller Festis samt pepparkakor och lussekatter. På bilden tänder Lucia, Maria Joelsson, ljusen åt tärnorna.

Luciafest med pastoratet

1980-12-15

Kinneveds kyrkofullmäktige och pastoratets delegerade har hållit sina avslutande sammanträden före julen och årsskiftet. På föredragningslistorna stod bl a val för kommande arbetsår. I kyrkofullmäktige omvaldes Carl-Arne Adamsson som ordf, med Sven Andersson i Lofsgården som vice ordf. Kyrkoherde Sven-Erik Hagnerud omvaldes på sekreterareposten. Revisorer blev Erik Gustavsson, Arne Persson och Ivar Gustavsson, med Lennart Karlén, Gunnar Wilgotsson och Inger Persson som suppl.

Av pastoratets församlingsdelegerade blev Karl Gustav Gustavsson omvald som ordf, Carl-Arne Adamsson som vice ordf och Erik Gustavsson som sekr. Även revisorerna, Allan Gustavsson, Erik Gustavsson och Sivert Lindgren omvaldes.

Vidare valdes pastoratskyrkorådet att utgöra den nytillsatta befattningen som personalorganisation.

Efter förhandlingarna samlades man till gemensamt samkväm för samtliga pastoratets förtroendevalda och anställda med familjer. Kinneveds kyrkas flick-kör framförde ett luciaspel med sång och textläsning, komponerat och inövat av Margareta Thor, och där Sonja Karlsson från Vårkumla framträdde som lucia. Vidare framträdde Kinneveds kyrkokör med sång och för avslutningen svarade kyrkoherde Sven Erik Hagnerud med en andaktsstund.

1980

Vi på Bil o Motor i Slutarp

tackar våra kunder för det gångna året och önskar en riktigt

God Jul och ett Gott Nytt År

1980

KINNEVEDS KYRKA

Orgelinvigning

lördagen den 20 dec. kl. 19.00 Domkyrkoorganist K-G Gunneflo, kontraktsprost Uno Mårtensson, Kinneveds kyrkokör m. fl. Efteråt allmänt kaffesamkväm i Lokal Frökind.

VÄLKOMNA!

Fam. JARL ANDERSSON

KINNARPS KONTORSMÖBLER

Ett hjärtligt tack för julgåvan och julfesten samt en tillönskan om

GOD JUL och GOTT NYTT ÅR!

Samtliga anställda

1980

Till Cheferna på Slutarps Kök

Hjärtligt tack för lussekaffe o julgåvorna.

God Jul och Gott Nytt År

önskar de anställda

RÄDDA SPÅRET ADELSOHN

Här dundrar en av SJ:s omodernaste rälsbussar fram på linjen mellan Falköping och Landeryd.

Falköping–Landerydlinjen har legat under ett konstant nedläggningshot i över tio år.

Men nu har de berörda kommunerna tröttnat. Tillsammans ska man försöka förmå regeringen att satsa på bandelen.

Bland annat har man bjudit in kommunikationsminister Ulf Adelsohn till en åktur på banan, då man också skall diskutera problemen kring den.

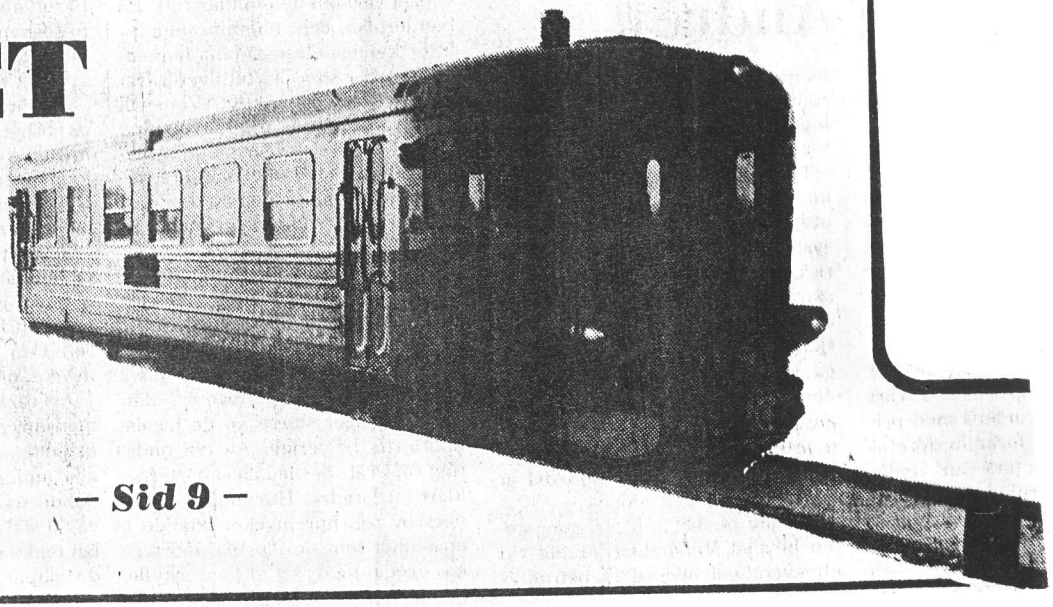

– Sid 9 –

18/12-80

Landerydsbanan ska räddas

"Kom hit och åk Ulf Adelsohn"

Nu ska järnvägslinjen mellan Falköping och Landeryd räddas.

De fem kommuner, Falköping, Ulricehamn, Tranemo, Gislaved och Hylte, som berörs av banan har slagit sina kloka huvuden ihop, och kämpar nu tillsammans för att få regeringen att lova upprustning på banan

Bland annat har man tänkt sig att bjuda in kommunikationsministern Adelsohn till en åktur på banan samtidigt som man berättar om problemen. M.a.o. en parallell till aktionen kring Inlandsbanan.

Fem bekymrade kommunstyrelseordförande på stationen i Ulricehamn. Från vänster Sven Knutsson, Ulricehamn, Erik Andersson, Falköping, Sven-Erik Larsson, Tranemo, Thage Mårtensson, Gislaved och Martin Wiktorsson från Hylte kommun. Bakom sig har man tabellen med avgångstiderna. En mycket kort tidtabell.

Det var fem eniga kommunstyrelseordförande som i tisdags samlats för att komma överens om ett sätt att rädda järnvägen mellan Falköping och Landeryd.

Att rädda järnvägslinjer borde vara en sak som ligger de fem varmt om hjärtat. Det var nämligen fem centerpartistiska politiker som möttes.

GAMMAL OSAKERHET

De fem sade sig känna en osäkerhet kring järnvägslinjen. En osäkerhetskänsla som funnits länge. Redan 1967 ville SJ lägga ner trafiken på banan, och sedan dess har man inte överdrivit ansträngningarna att hålla banan i fint skick. Linjen har förfallit, och underhållet är eftersatt.

Inom kort är det meningen att huvudmannaskapet för bland annat linjen Falköping – Landeryd ska ändras. Landstingen tar över ansvaret för järnvägen. I Skaraborgs och Jönköpings län kommer detta att ske redan den 1 juli nästa år, i Älvsborgs och Hallands län två år senare.

STATEN SMITER

– Vi misstänker att statsmakterna försöker förhala ett beslut om järnvägen av den anledningen, menade Sven Knutsson, kommunstyrelsens ordförande i Ulricehamn. **På så sätt vill man slippa undan sitt ansvar.**

Även Erik Andersson, Falköping, var inne på samma linje:

– Vi tror att SJ använde den taktiken när man beslutade om en ändring av tidtabellen som försämrar bland annat arbetsresemöjligheterna för Falköpingsborna.

LANDSTING KLARAR INTE

De fem kommunalpolitikerna var eniga om att landstingen inte skulle ha möjlighet att rusta upp banan.

– Statsmakterna måste ta sitt ansvar för banan, och inte skjuta över allt på landstingen, sa Sven Knutsson.

Trafikplaneringen på linjen är under all kritik, anser man. Det går tre personturer om dagen i vardera riktningen i så gott som utslitna rälsbussar. Och planeringen för godstrafiken är om möjligt ännu sämre. En godsvagn från Trädet till Limmared måste ta vägen över Göteborg för att komma till sin destination. En omväg på femton mil.

SJ KAN SPARA

– I och för sig fordras investeringar för att rusta upp banan, sa Sven Knutsson, men å andra sidan finns många vagnskilometer för SJ att spara. Det borde väl vara aktuellt nu, när SJ klagar över sina bristande vagnsresurser.

Kommunrepresentanterna säger sig känna en ovisshet inför framtiden. Dröjer beslutet om Falköping – Landerydbanan försvårar det planeringen för kommunerna. och industrin kan få problem med sin investerings- och transportplanering.

SCAND POINT

– Givetvis har vi Scand Point-projektet i bakhuvudet när vi arbetar för den här nedläggningshotade bandelen, även om vi inte nämner det i vår skrivelse, säger Erik Andersson. Projektet är ju beroende av att godstrafiken inte drabbas av nedskärningar. Det gäller även Falköping – Landerydbanan.

PEO JANSON

Nya kyrkorgeln i bruk

Invigningskonsert i Kinneveds kyrka

Processionskorset bars av kyrkväktaren Assar Karlsson när de medverkande intågade i kyrkan.

Kinneveds församling har fått en ny orgel med stora musikaliska möjligheter. Antalet stämmor är inte mindre än 21. På lördagskvällen invigdes orgeln av kontraktsprosten Uno Mårtensson och i en orgelkonsert visade domkyrkoorganisten Karl-Gustav Gunneflo, Skara, orgelns klangresurser och användbarhet för olika slags musik.

Orgeln är byggd av det kända danska företaget Fredriksborgs Orgelbyggeri, Hilleröd. Orgelbyggaren Troels Krohn var själv närvarande vid invigningen. Orgelbygget beräknas kosta omkring 500.000 kronor.

– Jag måste ge orgelbyggarfirman en eloge för ett gott arbete, sade K.G. Gunneflo, när han presenterade orgeln. Både gamla och nya stämmor har fått en fin behandling.

– Orgeln har nu 21 stämmor, därav tio nya. Elva av de tidigare stämmorna har renoverats. Orgeln har nu 1.294 pipor. Den gamla orgelfasaden med stumma pipor har man kvar enligt riksantikvariens önskan.

– Tekniskt och klanglikt finns det inget att anmärka mot den nya orgeln, säger Gunneflo, som varit kontrollant vid orgelbygget. Synd bara att akustiken i kyrkan är så pass stum, men det kanske kan rättas till vid en kommande renovering. Framtiden får också utvisa om man behöver göra ljudet starkare eller svagare – en ändring av ljudstyrkan kan man göra ganska lätt.

Församlingens kantor Margareta Thor får nu ett förnämligt instrument till sitt förfogande. Hon var också mycket nöjd med orgeln. Den gamla pneumatiska orgeln hade en hel del svagheter, även om den hade många stämmor, inte mindre än 19. Den nya orgeln är av den mekaniska typen.

Det har gått snabbt att få en ny orgel, berättar hon. Det är bra ett år sedan kontraktet skrevs med den danska firman och dessförinnan hade församlingen diskuterat planerna i omkring ett år.

Ingivningen

Ingivningen inleddes med procession. Kyrkväktaren Assar Karlsson bar processionskorset, sedan följde kyrkokören, kyrkvärdarna Carl-Arne Adamsson, Göran Andersson, Majken Johansson och Berit Samuelsson, församlingens kyrkoherde Sven-Erik Hagnerud, kyrkoherde em. Olle Martlén från grannförsamlingen Börstig och kontraktsprosten Uno Mårtensson, Floby.

Under intåget sjöngs franciskanska hymnen O kom, o kom, Immanuel. Psalm 44 sjöngs utan orgelmusik och kyrkokören sjöng under ledning av Margareta Thor Låt oss prisa Gud med jubel av F. Couperin. Bibelord lästes vid altaret.

Prosten Uno Mårtensson invigningstalade med utgångspunkt från bibelorden Fröjd och glädje skall höras härinne. Att samlas till gudstjänst i kyrkan är att ta Gud på allvar och uppleva den sanna glädjen, sade talaren. Här i kyrkan samlas vi för att tacka Gud för allt gott och här hjälper oss nu orgeln, instrumentens konung, att lova honom och att förnimma helgedomen som en himmelens förgård.

Domkyrkoorganisten Gunneflo spelade sedan på orgeln Gelobet seist Du, Jesu Christ av J.S. Bach och efter bön och välsignelsen följde lovsången i psalm 11.

Domkyrkoorganisten berättade sedan om orgeln. Stämmorna är fördelade på huvudverk med åtta stämmor, svällverk med nio stämmor och pedalverk med fyra stämmor. Han berättade särskilt om de nya stämmor orgeln fått.

Förnämlig konsert

Den nya orgeln kom verkligen till sin rätt i den förnämliga konsert som Gunneflo sedan bjöd på. Programmet var valt så att det visade orgelns resurser. I Pachelbels Vom Himmelh och fick åhörarna lyssna till orgelns fyrafotsstämmor, däribland den nya Kvintadenastämman i pedalen. Bachs virtuosa Toccata och fuga d-moll visade både organistens skicklighet och orgelverkets storhet – men bl.a där skulle man velat ha litet mer efterklang i kyrkan. Max Regers romantiska Pastoral framförd på åttafotsstämmor visade en helt annan sida av orgeln. Modernare musik, nämligen Elevation av J Langlais och Tema med variationer och final ur Sonata de Chiesa visade mångfalden av uttrycksformer och klangfärger.

Församlingen är att lyckönska till sitt nya instrument.

RUNI

1980-12-23

1980
Vi önskar alla våra vänner
EN GOD JUL och
ETT GOTT NYTT ÅR!
SÖRVIST FIRMAN I SLUTARP

Med tack för det gångna årets angenäma affärsförbindelser ber jag att få önska
En GOD JUL och ett GOTT NYTT ÅR
SLUTARPS KVARN
BROR JOHANSSON
1980

1980-12-23

Får inte ge sin arvinge gården

Bröderna Johansson på Nolgården i Kinneved vill ge bort sin gård. De är gamla, och slutade arbeta på gården för tre år sedan. Gården vill de ge till sin systerdotter, Ruth Thorstensson.

Men lantbruksstyrelsen säger nej.

Bröderna får inte ge gården till Ruth eftersom hon inte tänker flytta dit.

Men i praktiken har beslutet ingen betydelse. Ruth är nämligen de tre brödernas enda arvinge...

– Sid 5 –

Ruth skulle fått en gård

ISTÄLLET MÅSTE HON ÄRVA DEN!

Bröderna Johansson, Gustav, 83 år, Evald, 78 år och Karl, 76 år, på Nolgården i Kinneved slutade för några år sedan att själva arbeta på sin gård och arrenderade istället ut den till sin granne.

Men de tre bröderna tyckte att det blev arbetssamt att sköta alla papper kring gården och beslutade att skänka den till sin systerdotter Ruth Thorstensson, lantbrukare på Bredegården i Vartofta-Åsaka. Men lantbruksstyrelsen i Jönköping sa nej.

Ett beslut som i praktiken saknar betydelse. Ruth Thorstensson är nämligen ensam arvinge till de tre bröderna. Men det kommer att kosta Ruth mycket i skattepengar.

Ruth Thorstensson bor tillsammans med sin man Evert på Bredegården i Vartofta-Åsaka. De är lantbrukare på den egna gården. Ruth är systerdotter och ensam arvinge till bröderna Johansson, Gustav, 83, Evald, 78, och Karl, 76. De tre bröderna har i hela sitt liv bott och brukat Nolgården, ca 50 hektar stor. Gården ligger i Kinneved socken.

De tre bröderna slutade för ett par år sedan att bruka jorden, och arrenderade istället ut den till en granne. Men det blev ändå arbetsamt att ansvara för husen på gården, sköta om försäkringar och allt annat pappersarbete. Så de beslutade sig för att ge bort gården till sin systerdotter och enda arvinge.

BYGGT UPP

– De har bott på den här gården i hela sitt liv, berättar Evert Thorstensson. De har byggt upp upp och om hela gården. Gustav har till exempel varit med och byggt upp ladugården tre gånger.

– Nu vill de att gården ska stanna i släkten. Därför ville de ge bort den till Ruth.

När en gård skänks eller köps så måste ägarbytet prövas av lantbruksnämnden. Och när lantbruksnämnden prövade ansökan från bröderna Johansson så tillstyrkte en majoritet i nämnden det hela. Men nämnden var inte enig, så ärendet gick vidare till lantbruksstyrelsen.

HÅRDA LINJEN

Det är nämligen så att om en majoritet i nämnden tillstyrker en ansökan, så måste ärendet ändå prövas av nästa instans om två eller fler ledamöter i nämnden röstat för ett avslag på ansökan.

Och i lantbruksstyrelsen gick man på den hårda linjen: Ruth Thorstensson har inte för avsikt att bosätta sig på gården som hon ska få – därmed avslag.

Varför avsstyrkte man nu bröderna Johanssons ansökan om att få ge bort gården? Jo, eftersom gården var i ett mycket bra skick och var en "utvecklingsbar enhet" så ville man att den som övertar gården också skulle bosätta sig där.

VÄGRAR SÄLJA

Beslutet går helt i linje med bestämmelserna i den nya jordförvärvslagen. Men beslutet man tog saknar i realiteten praktisk betydelse. Bröderna vägrar att sälja sin gård om de inte får ge bort den till Ruth Thorstensson. Och Ruth kommer så småningom ändå att få gården eftersom hon är de tre brödernas enda arvinge.

– Det är ju tråkigt att de inte får ge bort gården medan de lever, tycker Ruth Thorstensson. De har slitit och släpat i hela sitt liv, och de vill se att gården fortfarande hamnar i släkten.

FORTSATT ATT ARRENDERA

Gåvan hade heller inte inverkat på brukningsformen av gården.

– Jag hade fortsatt att arrendera ut gården till den som arrenderar det idag, säger Ruth.

DYRARE

– Det kommer att bli mycket dyrare för oss också, säger Evert Thorstensson. Om ansökan hade gått igenom så hade vi fått betala gåvoskatt på gården. Den skatten hade utgått från det nuvarande taxeringsvärdet.

– Men när vi så småningom får betala arvsskatt på det hela så har antagligen den nya fastighetstaxeringen slagit igenom, och då har taxeringsvärdet på gården ökat med drygt 100 procent. Då får vi skatta på det beloppet istället. Man kan nästan misstänka att det är det som lantbrukssty-

forts.

fotb.

relsen haft i bakhuvudet när de avslog ansökan

– Jag tycker att lantbruksstyrelsen har sett lite för mycket till paragraferna, istället för att se på de praktiska omständigheterna, slutar Evert Thorstensson.

PEO JANSON

...Ruth Thorstensson och hennes man Evert, Bredegården i Vartfota-Åsaka. Men det får de inte för lantbruksstyrelsen. Trots att Ruth så småningom ändå kommer att ärva gården.

Bröderna Johansson på Nolgården i Kinneved, Karl 76, Evald 78 och Gustav 83, vill ge bort sin gård till sin enda arvinge...

Roger klar för Kinnarp — blir en fin förstärkning

Roger Axelsson, 23-årig allroundidrottsman, aktiv i fotboll, ishockey samt korpspelare och f.d. aktiv i handboll, byter klubb inför nästa fotbollssäsong. Han är nu klar för spel i Kinnarps IF till nästa år.

Roger började sin fotbollskarriär i IFK Falköping, men har under de två senaste åren spelat för Floby IF. Den klubben lämnar han alltså nu för att försöka ta en plats i Kinnarps div.V-lag.

– Han blir säkert en fin förstärkning för oss, säger Kinnarps ordförande Gösta Andersson, som räknar med att han skall ta en plats i A-laget.

Det är för övrigt mellan IFK och Kinnarp som förhandlingarna om Roger förts. IFK släppte honom nämligen till Floby men behöll förhandlingsrätten.

Två andra spelare är för övrigt på gång till Kinnarp. Dels Thomas Kullman från Falköpings BK, dels Arne Lundgren från Edsvära. Thomas har mestadels hållit till i FBK:s B-lag de senaste åren, medan Arne spelat A-lagsfotboll i både Edsvära och Rapid. Det senaste året har han dock hållit upp med fotbollen, då han byggt hus i Kinnarp.

27/12 - 80

En riktigt

God Jul och
Ett Gott Nytt År

tillönskas alla nuvarande och tillkommande leverantörer och kunder.

Setterbergs Slakt- o. Livdjursaffär AB

1980-12-27

Julfest med daghemmet Fyrklövern i Kinnarp

Tomtefar hade säcken full med julklappar som han delade ut till de förväntansfulla barnen.

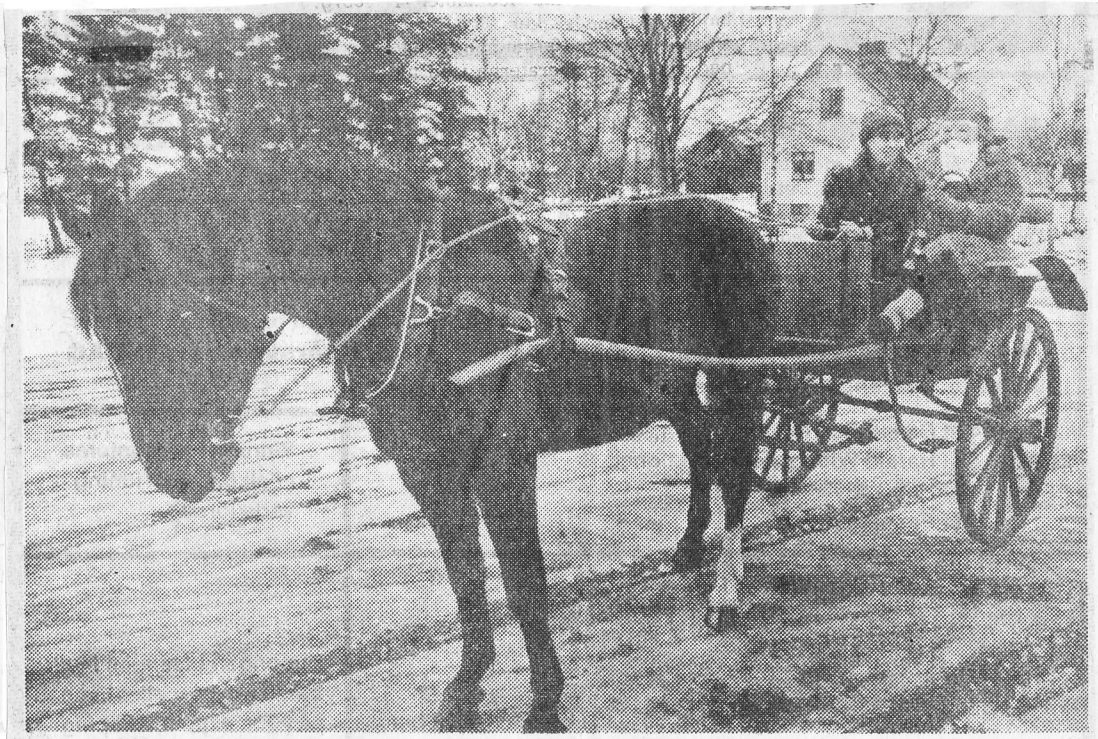

Här kommer jultomten per häst för att dela ut klappar till barnen från daghemmet "Fyrklövern" i Kinnarp som hade sin julfest dan före dan.

Ett 30-tal barn från daghemmet "Fyrklövern" i Kinnarp hade dan före dan – i tisdags alltså – tillsammans med personal och föräldrar sin årliga julfest i Lokal Frökind i Kinnarp. Tomtefar själv, Karl-Arne Adamsson, anlände efter en stund med häst och trilla och med säcken full av klappar. Dessa delade han ut till de förväntansfulla barnen. Sedan var det dags för att dansa kring granen – tomten var själv med och anförde dansen. För musiken stod Håkan Sylvander på sitt dragspel. När alla dansat sig trötta var det dags att stärka sig med saft och pepparkakor – det smakade bra. Till slut tittade man på några roliga filmer.

Folkmängden i församlingarna

LÄN KOMMUN FÖRSAMLING	FOLKMÄNGD 31 DEC 1980	FOLKÖKNING 1980	FOLKÖKNING 1979	DÄRAV FÖDELSE ÖVERSKOTT 1980	DÄRAV FLYTTNINGS ÖVERSKOTT 1980
KINNEVED	1 410	12	13		12
VÄRKUMLA	116		-1	2	-2
LUTTRA	159	-9	10	-2	-7
BÖRSTIG	239	-13	-1	-5	-8
BRISMENE	153	9	11	5	4

1980-12-27

Förnämlig orgel i Kinneved

Domkyrkoorganist Karl-Gustav Gunneflo vid den nya orgeln tillsammans med församlingens kantor Margareta Thor och fru Inga Gunneflo, som biträdde som registrator.

Som FT förut omtalat har en ny kyrkorgel av hög klass invigts i Kinneveds kyrka. Orgeln är byggd av Fredriksborgs Orgelbyggeri i Hillerød, Danmark, och har inte mindre än 21 stämmor. Konstnaden uppgår till omkring 500.000 kronor.

Vid invigningen medverkade domkyrkoorganist Karl-Gustav Gunneflo, Skara, som demonstrerade orgelns klangresurser och många utrycksformer i en förnämlig konsert som bjöd på både barockklanger, romantik och nutida musik.

Vattenläcka i Kinnarp

Dagen före julafton fick en fastighetsägare i Kinnarp genom en läcka översvämning i sin källare. Vattnet stod ca 10 cm högt när brandkåren kom till platsen. Anledningen till läckan var att en grävmaskin på tomten slitit av serviceledningen till fastigheten. Vattnet steg i den grävda gropen och trängde sedan via avloppet in i fastighetens källare. Brandpersonal pumpade ur vattnet efter att ha brutit serviceledningen vid gatan.

Slutarps Missionskyrka

Sång i juletid blir temat för tisdagens sångkväll i Slutarps Missionshus, då Roland och Renee Johansson besöker bygden.