Luftgevärs avslutning hos Kinnevedsskyttar

13/4-81.

Vinnare av familjekorpen blev familjen Winggren med fr.v mamma Barbro och barnen Jessica och Joakim.

Kinneveds Skytteförening har haft sin traditionella avslutning för luftgevärssäsongen i Lokal Frökind. Ett digert prisbord hade duktas upp och här följer listan över alla pristagare.

Mästerskap final-juniorer: 1) Roger Carlsson, 196+100296 poäng, Guld; 2) Jessika Winggren, 198+97295 p, Silver; 3) Hans Göransson, 195+99294 p, Silver; 4) P-E Joelsson, 195+97292 p, Brons; 5) P-O Berglund, 194+96290 p, Brons.

Final stående: 1) Lennarth Blom, 178+89267 poäng, Guld; 2) Tommy Berglund, 169+93262 p, Silver; 3) Anders Hermansson, 162+82245, Brons.

Huvudskjutning:

Seniorer: 1) Hans Centerstig, 172 poäng; 2) Benny Brodd, 171 p. – Anders Hermansson, Per Hermansson, J-O Övergård; 3) Smederna – S-O Berglund, Yngve Nilsson, K-G Ahl.

Luftgevärsmärken.

Sittande med stöd:

Brons: Tone Karlstedt, P-E Joelsson, Andreas Karlsson, Ove Josefsson, Tomas Hektor, Björn Andersson, Matias Brissbo, Markus Brissbo.

Silver: Christer Hermansson, Nicklas Ahl, P-E Joelsson, Tony Karlstedt.

Guld: Anders Andersson, Joakim Carlsson.

Guld med en stjärna: Hans Göransson, Peter Ahl, Roger Carlsson, Patrik Carlsson, Ola Hermansson, Per Brissbo, Jessika Winggren, Joakim Winggren, Lars Göransson, P-O Berglund.

Guld med två stjärnor: Jessika Winggren, Roger Karlsson, Hans Göransson, Lars Göransson, P-O Berglund, Ola Hermansson.

Stående:

Guld: Joakim Winggren.

Påbyggnadsmärke.

Brons: Elon Larsson, Jonas Hjortsäter, Anders Hermansson.

Silver: Tommy Berglund, Lennarth Blom, Dan Simonsson, Benny Brodd, Per Hermansson.

Guld: Claes Åkesson, Torbjörn Åkesson, Ulf Stensby, Hans Centerstig, Gunde Johansson, Karl-Gustaf Ahl.

Propagandamärket.

Brons: Joakim Winggren.

Silver: Anders Hermansson, Jonas Hjortsäter.

Guld: Per Hermanson.

Ett gäng framgångsrika Kinnevedsskyttar. Stående fr.v: Roger Carlsson, Jessika Winggren, P-G Joelsson och P-O Berglund. Främre raden fr.v: Lennarth Blom, Tonny Berglund och Anders Hermansson.

Juniorer, stående: 1) Lennarth Blom, 178 p; 2) Per Hermansson, 171 p; 3) Tommy Berglund, 169 p.

Klass L 13–15: 1) Jessika Winggren, 198 p; 2) Roger Carlsson, 196 p; 3) Hans Göransson, 195 p.

Klass L 11: 1) P-E Joelsson, 195 p; 2) Tomas Hektor, 190 p; 3) Ove Josefsson, 186 p; 4) Nicklas Ahl, 171 p; 5) Björn Andersson, 165 p.

Skaraborgsserien luftgevär.

Segrare i klass Jun A div 2: Tommy Berglund, Per Hermansson och Lennarth Blom.

Tredjeplats i klass Jun B: Jonas Hjortsäter, Anders Hermansson och Joakim Winggren.

Andraplats i klass L 12 div 1: Jessika Winggren, Roger Carlsson och P-O Berglund.

Handikappserie: 1) Roger Carlsson och Joakim Carlsson; 2) Lars Göransson och Nicklas Ahl; 3) Anders Andersson och Ove Josefsson; 4) Patrik Carlsson och P-E Joelsson 5) Jessika Winggren och Tomas Hektor; 6) Hans Göransson och Per Brissbo; 7) P-O Berglund och Peter Ahl; 8) Jan Josefsson och Joakim Winggren.

Serietoppen:

Stående: 1) Lennarth Blom, 1764 poäng; 2) Tommy Berglund, 1761 p; 3) Claes Åkesson, 1758 p; 4) Gunde Johansson, 1755 p; 5) Per Hermansson, 1735 p.

Sittande med stöd: 1) Jessika Winggren, 1990 p; 2) Roger Carlsson, 1989 p; 3) Ola Hermansson, 1978 p; 4) Hans Göransson, 1971 p; 5) Lars Göransson, 1970 p; 6) Ulf Ebenhardt, 1961 p; 7) P-O Berglund, 1955 p; 8) P-E Joelsson, 1953 p.

Familjekorpen, final: 1) Familjen G Winggren.

Huvudskjutning:

Grupp 1: 1) Fam G Winggren, 886 p; 2) Fam C Carlsson, 880 p; 3) Fam B Åkesson, 874 p.

Grupp 2: 1) Fam S-O Berglund, 866 p; 2) Fam S Hermansson, 864 p; 3) Fam K-G Ahl, 861 p.

Individuellt: 1 Tommy Berglund

Yrkekorpen:

Grupp 1: 1) Kinnarps Kontorsmöbler 2 – Elof Jonsson, Hans Centerstig, L-G Knutsson; 2) Kinnarps Kontorsmöbler 3 – Torbjörn Åkesson, Uno Carlsson, Valdemar Svensson; 3) Fonusproduktion – Lennarth Blom, Gösta Hermansson, Arne Klasson.

Grupp 2: 1) Kinnevrålum – Joakim Winggren, Jonas Hjortsäter, Tommy Berglund; 2) Sune Spratt

Samhällsföreningen jubilerade Samkväm och underhållning

Jubileum i Slutarp

Slutarps samhällsförening firade på söndagseftermiddagen sitt 50-årsjubileum med festligheter i Lokal Frökind.

Vid kaffebordet samtalade bl.a. föreningens ordf. Bengt Samuelsson med fru Naemi Sanden. En del förtjänta medlemmar fick diplom.

Vid kaffebordet hittade vi bl.a. Ellen Trygg, Adela Gustafsson, Valborg Clauson och Vivan Nilsson.

Slutarps Samhällsförening summerade på söndagen de 50 åren. Föreningen gjorde det med festligheter i samband med årsstämman. Efter sedvanliga förhandlingar följde kaffesamkväm och till detta inte bara dôppebrö utan även musik av John Karlsson, dragspel, och Axel Brenklert, fiol – två av Frökinds spelemän eller de s.k. Magdeburgarna. Barnen fick också sin beskärda del i form av roliga filmer som visades av magister Thomas.

Uppvaktningar

Skrivaren av de här raderna hade glädjen att uppvakta jubilaren för två föreningars räkning. De två samarbetsparterna som uppvaktade var Slutarps IF och Kinnarps-Slutarps Vägförening. Idrottsföreningen hyllades med sitt standar och Vägföreningen med en blomsterkorg.

Olle Nilsson, som var med och tog initiativet till bildande av en Samhällsförening, fanns på plats och hyllades med blommor. Diplomerade blev Gustav Gustavsson, 36 tjänsteår, Bengt Samuelsson, 31 tjänsteår och Elof Rehn 29 tjänsteår.

Vilka bilder!

En trivsam söndagseftermiddag avslutades med fantastiska Roland Nilsson-bilder. Roland har en sällsynt förmåga att bara "springa på" motiv. Älgar, orrar, tjädrar och tranor bara står där framför hans kamera som lydiga redskap. Sanningen är nog annars den att det ligger mycket jobb bakom alla dessa djur- och naturbilder.

Historik

En historik presenterades jubileumsgästerna och den berättade något om vad samhällsföreningen enggerat sig i genom åren. Lite plock ur luntan säger, att det belysningsnät vi har i dag grundlades av Samhällsföreningen. När föreningen bildades en aprildag för femtio år sedan var mottot att främja hembygdsarbetet, ordna med samhällets belysning, brandväsende m.m. För att få balans på ekonomin startade man omgående hembygdsfester, som under 30 år betydde klirr i kassan och blev uppskattade långt utanför kommungränsen.

Vägfrågor

Vägfrågor har hanterats av Samhällsföreningen innan en särskild Vägförening bildades i mitten på 60-talet. Ja, frågorna och ämnena har varit många: en ek på Ledsgårdens ägor har fridlysts och i mitten på 50-talet var man med, om att stänga badhuset på Slutarps Möbel. Det badades för lite! När föreningen fyllde 25 år 1956 – passerade Ryttarolympiadens olympiska eld genom samhället. Elden anlände den 7 juni på morgonen och samhället var rikligt dekorerat med svenska flaggor. I många vägfrågor engagerade sig Samhällsföreningen och när sedan Vägföreningen i slutet av 60-talet

forts.

forts.

och början av 70-talet starkt arbetade för gångbanor genom tätorten, ställde Samhällsföreningen upp bakom det kravet. Frågan hade initierats redan i slutet på 50-talet.

Engagemang

Föreningen har sett till så att forngraven Slutarpsdösen "lyfts fram". En historik kan göras lång, men låt mej i korthet här nämna några andra samhällsföreningsengagemang: loppmarknader tillsammans med Slutarps IF, postfrågor, sophanteringsfrågor (containers bl.a.) grönområdesfrågor. (Det är Samhällsföreningen som lagt grunden till ortens lek- och parkområden) bad- och vattenfrågor (friluftsbad och Vättervatten), kommunikationsfrågor.

En av dem som man under många år förknippade med Samhällsföreningen och dess arbete var Evert Sandén, som var med vid starten för 50 år sedan och som efter många verksamma år i styrelsen (25 år som ordf.) i mars 1979 kallades till hedersordf. Evert Sandén gick bort samma år i en ålder av 76 år. Fru Naemi Sandén var en av jubileumsgästerna och hälsades speciellt välkommen till den här dagen.

En pratstund i en paus. Tre trogna Slutarpsbor och verksamma i Samhällsföreningen i olika funktioner träffades på 50-årskalaset: Olle Nilsson, Bengt Samuelsson och Gustav Gustavsson.

Handläggare

Alla val klubbades snabbt igenom av den drivna mötesledaren Allan Ahlqvist, som blivit något av mister mötesordförande i gamla Frökinds kungliga kommun. Samhällsfrågor i stort och smått handläggs av Bengt Samuelsson – ordf. Elof Rehn – sekr, Sven-Olof Johansson – kassör, Karl-Evert Skoglund – vice ordf. samt Ingrid Pettersson – vice sekr.

Det blev för övrigt omval över hela linjen.

Stämman diskuterade också föreningens engagemang i ungdomsgården och beslöt att ta kontakt med Fritidskontoret för vidare diskussion. Flera inlägg rörande tätortens container – indragning noterades också. Namninsamlingen är nu klar och protestbrev till kommunen på väg. Flera arga inlägg i frågan noterade vi.

Allt tyder på Asplund och grabbarna får tänka om innan befolkningen i tätorterna börja stampa i korridorerna...

BÅSSE

KUNGÖRELSE

av ansökningar om undersökningskoncessioner enligt lag om vissa mineralfyndigheter.

Borås Energiverk har i skrivelser den 13 april 1981 ansökt om undersökningskoncessioner avseende torv för energiändamål inom sex områden i Falköping, Vara och Herrljunga kommuner, Skaraborgs och Älvsborgs län.

Områdena, som närmare angivits i ansökningarna har följande benämningar och arealer:

7 D NV 14 Hjortemossen 10 km SV Falköping, 302 ha
7 D NV 11 Norra Ripelången 18 km SV Falköping, 796 ha
7 D NV 13 Karbomossen 17 km SV Falköping, 640 ha
7 D NV 3 Södra Ripelången 23 SV Falköping, 250 ha
7 C NO 20,19 Forellmossen Stängesmossen 10 km ONO Herrljunga, 599 ha
7 C NO 21,22 Ramlamossen 11 km O Herrljunga, 767 ha

Erinringar mot ansökningarna skall göras skriftligen hos statens industriverk senast den 9 juni 1981.

Ansökningarna och bifogade kartor finns tillgängliga hos statens industriverk, mineralbyrån, Box 16315, 103 26 Stockholm 08/18 80 20 och hos berörda kommunkanslier.

Stockholm den 23 april 1981

Statens industriverk

Promenaddags

Välkomna att onsdags-promenera med Slutarps och Kinnarps IF:s damklubbar. Det säger Ulla Stenkvist, Berit Joelsson, Signe Johansson och lilla Marie Stenkvist inför onsdagens premiärpromenad med start från Lokal Frökind. Sex onsdagar ska man promenera och den som deltar fem gånger har chans att vinna ett extrapris vid dragning efter promenadernas genomförande.

Floby Församlingshem

Församlingsafton torsdag 23/4 kl. 19.

"Att vara handikappad"

Ing-Marie Andersson, Trädet medverkar. Kaffe.

Välkomna!

1981-04-21

Kursledarens färggranna bröstlapp av årgång 1917 väckte allmän beundran, speciellt hos damerna. Här försöker Ingrid Adamsson och Rut Persson att komma underfund med vad som döljer sig under bonjouren.

En doft av äldre tider

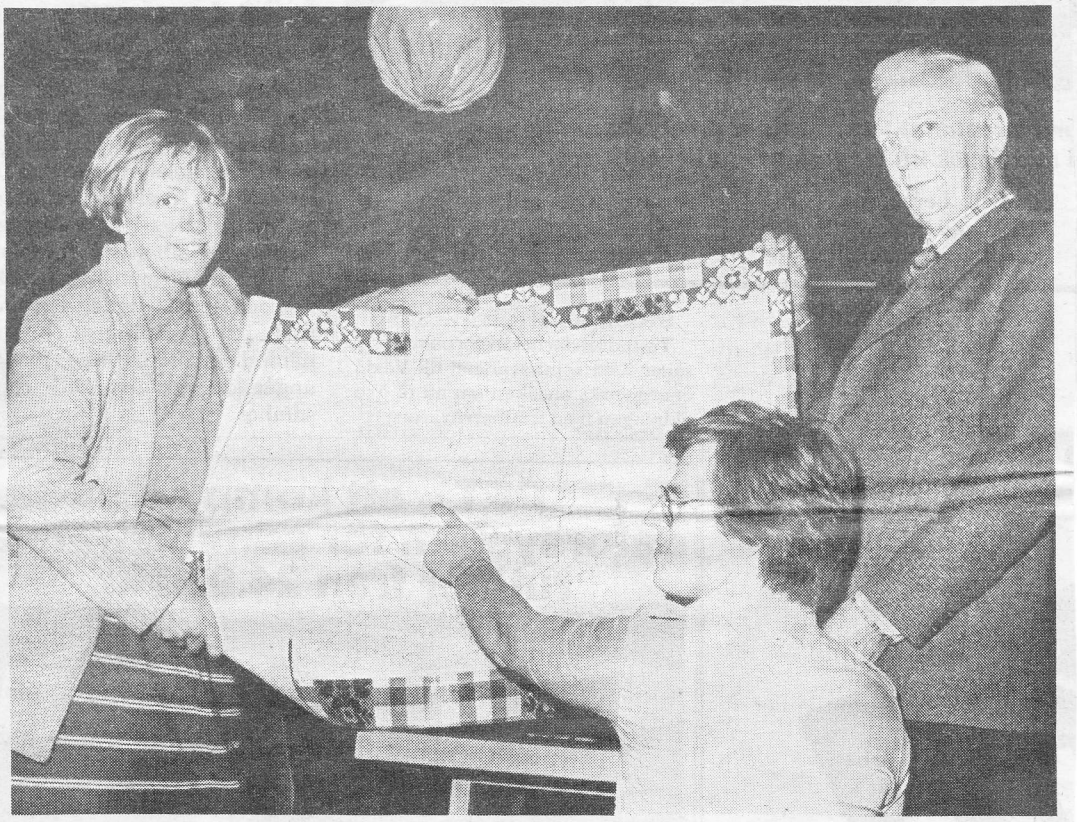

Kartan som man upprättat över de gamla boplatserna visar Rune Lennartsson och Erik Gustafsson upp för Majdor Segerström från Vuxenskolan.

foto.

En doft av sekelskifte slog emot oss i Lokal Frökind härom kvällen. En förnäm gammal doft, något blandad med naftalin, från alla de stiliga kreationer, som för några timmar släppts ut i frihet från sina förvaringsplatser i garderober och klädkammare.

Vackra damer i stiliga festkläder och bröllopsutstyrslar från anno dazumal skred sakta fram genom lokaliteterna eller bildade små pratkotterier. Stiliga herrar i frackar och bonjourer och med hattar av gamla välslitna årgångar och promenadkäpp med silverkrycka elegant hängande i armvecket slöt upp. Så småningom bänkade sig all elegansen runt kaffeborden, och begreppen började redas ut.

Det visade sig vara avslutning för ett par studiecirklar i Hembygskunskap, som pågått under vinterhalvåret. Cirklarna har drivits i Vuxenskolans regi, och ledare för dem har varit Josef Jacobsson från Åsarp.

★ Klädelegans

Kursledaren själv föregick med gott exempel och hade klätt sig i bonjour av gammalt ädelt snitt, och med färggrann bröstlapp från 1917. Marianne Ellström bar en fin gammal halsprydnad i form av en duk besatt med pärlor och fransar. Den hade en gång tillhör hennes mors farmor och måste vara en bit över 100 år gammal. Margit Andersson kom i elegant svart, lång festklänning och med svart spetshuvudduk.

Detta bara för att nämna några stycken. Mycket mer av klädesprakt fanns med.

★ Torpinventering

Ett 30-tal deltagare har man varit i de båda cirklarna, och man har sysslat med inventering av gamla torp, eller platser för sådana, inom Hudene, Fastarp och Slutarps rotar. Som underlagsmaterial för arbetet har man haft ett utdrag ur husförhörslängderna för tiden 1880–94, sammanställt av Bert Johansson från Åsarp.

Resultatet har blivit en karta där alla de gamla boplatserna finns utmärkta, och så har man gjort en detaljerad beskrivning av varje torp med senast boende där.

Några bilder som skall användas till en kommande utställning fångade mångas intresse.

★ Ny förening

Under kvällen tillsattes en kommitté som skall förbereda en hembygsdag till hösten. Man kommer då att presentera en utställning av äldre fotografier från bygden, bilder som man just nu håller på att samla in bland kursdeltagarna. En annan idé som man då också kommer att diskutera är ett eventuellt bildande av en hembygdsförening inom Kinneved.

Blommor och present till kursledaren överlämnades av Karl Arne Adamsson och Olav Hoheisel gav en kort beskrivning av den vid Rogerstorp 1943 funna så kallade "Hallonflickan". En stunds musikalisk underhållning fick avsluta kvällen.

Text och foto:
HÅ-KÅ

Jaktstig i Kinnarp

1981-04-21

Annandagens jaktstig i Kinnarp gynnades av bra väder och god tillslutning av skyttar. Den som tror att jaktstigar av detta slaget är till för endast unga och medelålders män med "100 poäng i blicken", har alldeles fel för det ser nu ut att bli små familjeutflykter med barn och blomma. Alltså finns det numera åtskilliga damer med bland skyttarna och inte heller jakthunden behöver stanna hemma en sådan här dag om han villigt låter sig ledas i band.

Stilen bland skyttarna är varierande, men kanske finns det en liten elit som med specialvapen och med god träning når goda resultat. Dock finns det också många "en gång om året skyttar" som passar på att deltaga i denna tävlingsform när den bjuds på hemmaplan. Och fortfarande hänger någon gammal pålitlig tolva med hanar med, även om de flesta jaktstigs-vapnen är enkelpipiga automater, eller moderna bockgevär. Jaktstig är alltså en vandring i terrängen där mål av olika svårighetsgrader finns. En omfattande organisation ser till att det finns funktionärer och markörer som ser till att allt löper smidigt och snabbt, det kan vara fyra-femhundra skyttar som en förmiddag skall kunna genomföra tävlingen.

Målen är små snabba plåtbitar i form av räv hare eller fågel med en markeringslapp i, som på linor eller andra anordningar passerar en glänta. Är det två mål i följd gäller det att vara snabb i uppfattning och avtryck för att kunna få in maximala poäng eller tio hagel i markeringslappen. Jaktmålen är väl i allmänhet lite svårare att träffa än normalt villebrådet brukar vara för jägarna. Det är alltså en god träning för jägaren och förutom tävling en förberedelse för kommande jaktsäsong.

Som en nyhet hade arrangörerna, Kinnarps Sportskytteklubb, denna gång infört avståndsbedömning på en station. Det är viktigt att jägarna visar ansvar och inte skjuter på för långa håll, och att bedöma olika avstånd i terrängen är alltså en god träning och ibland i andra skyttesammanhang, även en tävlingsform. 460 skyttar deltog i annandagens jaktstig i Kinnevedsmarkerna och FT återkommer med resultatlista.

Bertil Gustavsson från Länghem får startkort och ammunition av Elisabeth Dahlälv och Birgitta Ahl. Han har ett enkelpipigt automatgevär, och som synes även en extrapipa i reserv.

Laguppställningar

Kinnarps IF D-jun: Mikael Törn, Björn Andersson I, Patrik Karlsson, Kent Lindström, Jan Andersson, Björn Andersson II, Ove Josefson, Joachim Ahl, Karl-Fredrik Gertsson, Patrik Josefsson, Bert-Ola Lundgren, Alf Berggvist, Tomas Hector. Match mot Åsarp lördag. Samling: Skolan 13.30. Ev. åtb. 334 66. 1981-04-16

Slutarp – Korsberga 1–3 (1–1)

Något decimerat, bl.a. saknades Roger Andersson och Ove Karlén, kunde Slutarp vinna en rättvis seger över Korsberga. Slutarps mål gjordes av Tony Skoglund två och Martin Lindroth ett. Tony Skoglund var den spelare som utmärkte sig mest i Slutarp.

1981-04-21

1981-04-18

Rekordauktion i Slutarp

Slutarps kyrkliga syförening har hållit auktion i missionshuset. Kyrkoherde Hagnerud inledde med andaktsstund.

Håkan Silvader var ropare och auktionen inbringade rekordsumman 11.769 kronor – det bästa resultatet genom tiderna.

27/4-81.

KLÄDELEGANS

I mängden av alla vackert skrudade personer vi stötte på vid en hembygdskursavslutning föregående vecka, fanns också de här tre stiliga damerna. Utrymmesbrist gjorde att vi ej fick med bilden tillsammans med de övriga. Här har ni dem i alla fall. Fr.v. är det Kristin Callenvik, som kvällen till ära skrudat sig i svärfars mors bruddräkt från 1920. Tänka sig att bruden var klädd i svart då. Margit Andersson, i mitten, har en fin gammal svart festklänning från äldre tider, en klänning som användes vid såväl festligare tillfällen som vid begravningar. De båda damernas huvuddukar är lätta fina spetssaker. Ingrid Abrahamsson slutligen bar en folkdräkt, och huvudduken hon bär över axlarna är av äkta hemvävd tillverkning.

Karuselltjuv

I påskhelgen har barnkarusellen i en av Slutarps lekparker (den vid Hem och Fritid) stulits. Den försvann någon gång under skärtorsdagsnatten. Karusellen har monterats ner och fraktats bort på fordon med släpkärra – det visar spåren i området. Det är inga lätta lekredskap det handlar om och en god stund lär det också ha tagit att "lätta ankar".

1981-04-23

FRÖKIND 25/4 1981

Erik A mot väggen i containerdebatt

– Om vi ska får Sveriges ekonomi på fötter så måste vi dra in containers i Slutarp och Kinnarp.

Så kan man uttrycka sig om man vill vara elak mot kommunalrådet och centerpartisten Erik Andersson, som på torsdagskvällen tillsammans med hälsovårdschef Rolf Asplund hamnade i skottgluggen när Kinnevedscentern inbjudit allmänheten till containerdiskussion.

Det blev en diskussion efter inledningsanförande av de två utsända proffsen från kommunen. Men det kunde blivit en mer intressant och intensiv debatt och diskussion om det varit mer än femton personer. Var höll alla protestskrivare hus – alla ni 200 som skrivit på protestlistor mot indragningen?

Det ljumma intresset var negativt – vi var bara några stycken som funderade över vad vi härute gjort för illa som får undvara vår container i fortsättningen. Erik A redogjorde för kommunens skyldighet att handha hushållssopor och påpekade att kommunen enligt lag ej har någon skyldighet att hålla container för trädgårdsavfall. Erik hänvisade till den utsträckta rengöringskampanjen och om inte den är till fyllest, så finns det möjlighet att skicka med extra säckar med ordinarie hämtare. Mot avgift förstås.

Erik A. ställdes mot väggen

Vissa besvär som drabbat Vägföreningens rehållning i parker och grönområden anfördes – problem med svårhanterligt trädgårdsvafall, som tidigare lämpats i container.

Rolf Asplund sa bl a så här: containers har ej skötts. De har blivit överfulla och allehanda skräp blåst omkring och det blev nästan som öppna soptippar i samhällena.

Han menade också att de flesta klarar sig med veckohämtning.

– När containers placerades i de båda tätorterna så fanns det inget beslut från kommunen. Gatukontoret placerade dem där ändå...

Det sa också Erik.

– Kommunen bör ta sitt ansvar och se till så att vi får behålla våra containers härute. Vad kostar inte Stora Hotellet stan – det har vi ingen glädje av.

Det var en röst, en annan sa så här:

– Vi är säkert beredda att lägga några kronor extra för att få behålla våra containers.

På det hela taget var det en städad (!) debatt, men som sagt det var synd att vi bara var några stycken som "höll låda".

Erik A och Rolf A kommer inte att placera containers i Slutarp och Kinnarp igen, men de lovade att följa upp vad som händer på sop- och skräpfronten. Fortsätter missnöjet så får väl fullmäktige ta upp en förnyad diskussion. Men som sagt: det krävs att vi lättar på plånboken, om nu inte en medelomdisponering kan ske.

Karusellen i Slutarp, som försvann under påskhelgen, har dock inte kommunen lagt beslag på. Det är lika bra att döda det ryktet med en gång.

BÅSSE

Skrivelse om containerna

Samtidigt som mötet om sopcontainerna hölls i Frökind fick kommunen en lista från samhällsbor i Slutarp-Kinnarp där det krävs att samhällena får ha kvar sin container. I skrivelsen sägs bl.a. att följden av de indragna containerna kommer att bli illegala soptippar eftersom ingen samhällsbo kommer att utnyttja tippen i Falköping.

Listan har 15 undertecknare.

Schack

Falbygdsalliansen

Det blir Kinneved som tar första inteckningen i Falköpings Tidnings nyuppsatta vandringspris. I laget ingår de tre bästa Kinnevedsspelarna och dessa är: Kjell Lennartsson, Jan-Ola Leifler och Jan-Ove Kjellander.

Lagresultat: 1) Kinneved, 2) Kymbo, 3) Falköping, 4) Stenstorp, 5) Sandhem, 6)Floby.

Individuella resultat för de bästa: 1) Bengt Andersson, Kymbo 6,5; 2) Kjell Lennartsson, Kinneved 5,5; 3) Gustav Cardell, Falköping 5,5; 4) Erik Karlsson, Stenstorp 5; 5) Jan-Ola Leifler, Kinneved 4,5; 6) Ivar Sandéhn, Kymbo 4,5; 7) Arne Berglund, Falköping 4,5; 8) Jan-Ove Kjellander, Kinneved 4,5.

Alliansens avslutning 28 april på Rantens Hotell. Start 19.00. Blixtmästerskap, prisutdelning, fika och förhandlingar. Anmälan senast 25 april till resp. kontaktman.

Fyrkampen

Efter fem ronder ligger två Bengt Andersson i topp. Bengt från Kymbo leder med en poäng före Bengt, Falköping.

Rond sex spelas 23 april och rond sju 7 maj.

Säsongsavslutning

Falköpings Schacksällskap avslutar säsongen 14 maj. Program: FM i blixt, prisutdelning.

DAN

18/4 1981

Votering blev det i stället i frågan om försäljningen av Sörby skola i Kinneved som kommunstyrelsen vill ha befogenhet att göra vid lämpligt tillfälle. Erna Fredriksson talade varmt för vävstugans behov av lokaler och den stora kulturella insats som sker här. Huset har en hyresgäst till, en lantbrukare, och Gunnar Tegehall talade för dennes behov av bostad.

I voteringen segrade kommunstyrelsens försäljningsförslag med siffrorna 34 – 16, en avstod. 19810428

Tipspromenader på onsdagskvällar

Tipspromenader på onsdagskvällar anordnas av damklubbarna i Slutarps resp. Kinnarps idrottsföreningar tillsammans. Starten kommer att ske från Lokal Frökind och promenadvägen har tänkt varieras åt båda samhällena. I onsdags gick den första av sex planerade promenader och den vanns av Lotta Johansson med 11 rätt på raden och 3,5 m på skiljefrågan. Torbjörn Åkesson kom näst med 10 rätt och 5,4 m och Ing-Marie Stridh med 9 rätt och 2,73 m. På barnkupongerna blev Håkan Ekman vinnare med 10 rätt.

Rätt rad: 1xx, x21, 11x, x1x.

Svaren var: Gotland, E 4, Carl Larsson, jättepanda, Bohuslän, Rumänien, Rev: alpros, Brödgrimm, 27 sept, US Open, Joe Louis. och 3–1. Skiljefrågans svar: 2,93 m.

Lotterierna: grön lott nr 57 och blå lott nr 87. Vinster kan avhämtas vid nästa promenad på onsdag.

Kinnevedssläkt möttes

Totalt finns 30 kusiner i släkten och av dessa träffades 18 på påskdagen. Stående fr. v. Gösta Arvidsson, Robert Henningsson, Lars Arvidsson, Tage Andersson, Edor Andersson, Holger Eliasson, Yngve Eliasson, Helge Andersson och Harry Arvidsson. Sittande: Folke Andersson, Bengt Henningsson, Birgit Lätth, Beatha Jansson, Thea Gustavsson, Tekla Börjesson, Ethel Carlsson, Essie Tranmo och Rune Eliasson.

23/4-81.

På påskdagen var det stor släktträff på Rantens Hotell. 35 ättlingar till Adolf och Emma Larsson, Kinneved, träffades för att odla släktgemenskap. Adolf och Emma Larsson föddes i Gudhem, men levde större delen av sitt verksamma liv i Kinneved. Adolf gick ur tiden 1924 och Emma 1943.

En liknande träff hade man för fem år sedan och släkten avser att återkomma med en sådan aktivitet vart femte år. På det här sättet kan man följa släktens utveckling och det är nog så att rötterna fortfarande finns kvar i Kinneved. Några är utflugna till Kalmar och Stockholm bl.a.

Men de flesta i släkten bor kvar i våra trakter.

DAN

Slutarps IF

– Får vi vara fria från skador, räknar jag med en placering i toppen i år, säger Slutarps lagledare Jan Ekman. Vi har en fin laganda och spelande tränaren Roger Andersson har lycakts bra hittills.

Det är alltså optimistiska tongångar i Slutarp, som förra året hamnade på åttonde plats i serien.

Några nya spelare kan inte Slutarp visa upp i år. Truppen har istället decimerats i och med att Mikael Ungh och Per Johansson gått till Stenstorp resp. Borgunda. Dessutom finns inte heller Ingemar Andersson och Håkan Persson med i A-lagsbilden i år.

Friscopojkarna hemma är Slutarps premiäruppgift. Den matchen spelas på måndag, och där måste det bli två poäng, menar Jan Ekman avslutningsvis.

1981-04-23

Kinnarps IF

Kinnarp är ett pålitligt topplag i div. V, och även i år skall man försöka att hänga med däruppe. Man har gjort resultatmässigt bra träningsmatcher, och det gör att lagledaren Uno Carlsson ser med tillförsikt på säsongen.

– Men det blir en jämn serie. Troligen kommer den att delas upp i två hälfter, tror Uno.

Roger Axelsson från Floby, Thomas Kullman från Falköpings BK och Kent Liedholm från Grolanda är nyförvärv. Man har inte tappat någon spelare, men Bengt "Blecka" Georgsson är förstås inte att räkna med eftersom han är tränare i Falköpings AIK.

– Möjligen något inhopp i B-laget, tror Uno Carlsson.

Valtorp är premiärgäster på Kinnemo på söndag. Kinnarp har haft vissa svårigheter mot dem tidigare men nu hoppas man på en tvåpoängare.

1981-04-23

EN BRASAFTON

23/4-81

Slutarps ungdomar hade på påskafton samlats vid påskelden vid Skogsvägen. Ett tag på eftermiddagen såg det dystert ut – det regnade och det störde ungdomarnas ritningar en del. Solen tittade dock fram igen och torkade bort "tårarna" på grenkvistarna. Raketer och smällare kunde plockas fram när man "tuttade på" vid 20.30-tiden.

5/5-87.

Hej Kerstin, nu vill vi låna nya böcker igen!

Thomas och hans mamma Kerstin hör till Kerstin Gusta gemytliga filialen i Frökind.

Visst går det bra att ha böcker i brödbackar, det tycker både Maria och Kestin.

– Hej, Kerstin! Det säger Tommy, 13 och släntrar in på biblioteket i Frökind med skolväskan i handen. Han lägger väskan på golvet, sätter sig vid bordet och läser ett tag. Han pratar med en kompis, sen kollar han på klockan och säger hej då till Kerstin igen.

Kerstin Gustavsson är filialföreståndare för biblioteket i Frökind. Det betyder att hon lånar ut böcker – men det är bara en liten del av hennes arbete. För ett tag sedan berättade Kerstin under den lite skämtsamma rubriken "Jag en filialföreståndare" om sitt arbete för bibliotekshögskoleelever, som blev allt mer häpna: Kan det vara så här att vara bibliotekarie?

Flyttkarl

Nu är nog inte alla filialföreståndare som Kerstin i Frökind. Som tycker att hon måste låna ut böcker när hon har folk som vill låna – även om biblioteket råkar vara stängt. Det händer t.ex. vid sagostunderna.

Visserligen läser inte Kerstin sagor men hon måste finnas till hands – som flyttkarl. För att man skall få plats med barnen på sagostunden måste nämligen möbler bäras ut från biblioteket och när sagostunden är slut bäras in igen. Föräldrar är alltid med barnen vid sagostunderna.

– När de då är här och jag är här kan de ju få låna även om vi inte officiellt har öppet...

Det kan också hända att Kerstin öppnar tillfälligt när det är någon samling i den intilliggande samlingssalen.

Inköp

Sex timmar i veckan är biblioteket öppet, fyra timmar har Kerstin för "inre tjänst". Då skall hon plocka in böcker i hyllorna, katalogisera, rekvirera beställningar och inte minst läsa bokrecensioner. Hon ansvarar nämligen för alla inköp till filialen och det betyder att hon två gånger i månaden läser omkring 200 av Bibliotekets recensioner.

Och det är ett arbete som hon inte kan slarva med, resurserna är begränsade och det är viktigt att köpa "rätt" böcker.

Fab.

Kerstin hör till Kerstin Gustavssons låntagare på den d.

Bokstationer och filialer

Biblioteksfilialer av samma slag som i Frökind finns i Falköpings kommun också i Stenstorp, Floby, Gudhem, Vartofta och Åsarp.

Mindre s.k. bokstationer som sorterar under filialerna och har mycket begränsat öppethållande, finns i Odensberg, Marka, Ullene, Vilske-Kleva, Göteve, Grolanda, Torbjörntorp, Ugglum, Borgunda, Dala, Valtorp, Karleby, Åsle, Solberga och Vistorp (boklåda).

fortf.

Ungdomar

Filialen i Frökind har också blivit lite av ungdomsgård. Det är den enda samlingsplatsen – utom kiosken – för ungdomar och de sitter gärna där. De läser förstås och lånar böcker men de diskuterar också, med varandra och med Kerstin när hon har tid.

– Det är fantastiskt roligt och aldrig har det varit några problem. Fast det är klart att vi här är långt ifrån det tysta biblioteket. Och någon läsvrå för vuxna finns ju inte.

Brödbackar

Men vuxna trivs också på biblioteket. Även om det innebär att de måste kliva över barn och ungdomar som ligger på golvet och bläddrar i böcker – det finns inte så många sittplatser. Nere på golvet finns bland annat hästböckerna – i brödbackar!

– Böckerna får inte plats på hyllorna och jag var tvungen att hitta på något. Även ölbackar har blivit boklådor.

Bortåt 6000 band finns på biblioteket och av dem är ständigt cirka 1.000 utlånade.

Skulle alla återlämnas samtidigt blev det katastrof.

– Det är klart att de fyra timmarna för inre tjänst inte räcker, säger Kerstin. På torsdagarna måste jag gå hit tidigare för på onsdagen kommer en låda nya böcker som skall sorteras och plockas in.

Gemytligt

– Vi skulle aldrig låna böcker om inte det här biblioteket fanns. Det säger låntagare i Frökind och prisar sitt gemytliga bibliotek.

– Man känner sig inte bortkommen här, det är lätt att hitta och man träffar alltid någon bekant som kan tipsa.

– Min största önskan är förstås att få större lokaler – men det verkar hopplöst just nu.

– Och att ha öppet en eftermiddag till, säger Tommy. S.L.

Text: Stina Linnarsson
Foto: Sven Ihs

Biblioteksfilialen får vara ungdomsgård ibland och ibland hinner bibliotekarien ta en pratstund med ungdomarna, som här med Tommy.

Valtorp firade femmancomeback med 2–2 i Kinnarp

Valtorps återkomst till femmanfotbollen firade laget med att spela oavgjort 2–2 på Kinnemo mot Kinnarps IF i går middag.

– Vi är nöjda och belåtna med 2–2 som jag tycker är ett rättvist resultat. Vi är ju nykomlingar och premiär mot Kinnarp på bortaplan hör ju inte till det lättaste.

Det sa Valtorps lagledare Bo "Fluga" Gustafsson, som förförallt kunde känna sig nöjd med mittlåset Harald Högberg–Peter Liedström. Den sistnämnde hade rätt att anfalla och det blev också Peter som fixade kvitteringen. På en hörna gick han till väders och spelade handboll, men det såg inte domaren, som enbart trodde att det var Peters skalle som styrde in bollen.

*

Tommy Pettersson i målet samt anfallarna Håkan Thorell och Bernt Palmqvist skall rosas och varför inte en liten ros till mittfältaren Kjell-Åke Johansson också...

Det var lite trögt på flera Kinnarpshåll. Laget är mer etablerat än Valtorp och kraven på prestationerna därmed lite större – kanske. Arne Ekboms målvaktsspel var bra. Tommy Fredriksson agerade säker mittback. Mitten fick inte ut mycket, Göran Johansson slet och trasade sönder gästerna anfall, men konstruktivt mycket lite.

Roland Jansson hade några bra anfallsförsök, medan Thomas Westerberg var mycket anonym den här premiärmiddagen, som inleddes med 20-metersskott i mål av Torbjörn Åkesson efter 17 minuter. Mål-Tommy var skymd. I upptakten av andra halvlek – två minuter – slog Bernt Palmqvist till på Lars-Åke Claessons inlägg. Sen gjorde Thomas Westerberg offside-mål efter en kvart. Men vem var offside?

Brorsan Per-Ola Westerberg fick sitt mål godkänt fem minuter senare när han stack i väg från sin backposition för att hjälpa anfallarna. Och som sagt kvitteringen svarade Peter Liedström för. 20 minuter före full tid kom det målet.

*

Om matchen i övrigt ska sägas att Tomas Johansson, Vårgårda, förtjänar gott betyg som domare, medan jag däremot är mycket tveksam till hans linjekollegers sätt att bedöma offside. Direkt felaktiga avvinkningar vid flera tillfällen. 100-talet personer såg premiären, däribland...

BÅSSE

1981-04-27

Tipspromenad i Frökind

Vid onsdagens tipspromenad gick förstapriset till Olle Gustavsson, Falköpingsv. 17, Slutarp med 11 rätt, 2:a pris Bo Johansson, Slutarp 10 rätt, 3:e pris Signe Johansson, Slutarp 10 rätt.

Vinnare barn: Henrik Torstensson, Kinnarp.

Skiljefrågan: 740 gr.

Rätt rad: 1x2 1xx 1xx xx2.

Grön lott: Vinstnummer 49 och 89, rött lott: vinstnummer 10. 1981-05-02

En elva bäst

Onsdagens tipspromenad i Kinnarp–Slutarp lockade, trots det dåliga vädret, ett 40-tal tappra människor. Heder åt dem som trotsade regnet. Det fanns ingen 12:a men väl en 11:a och några tior bland de inlämnade startkorten.

Rätt rad: 21x 12x xx2 x11.

Vinnare blev: 11 rätt Torbjörn Åkesson, Slutarp, 10 rätt Majvi Öman, Kinnarp (197), 10 rätt Anna-Karin Lindroth, Kinnarp (129).

Barnfrågan vanns av Patrik Carlsson, Kinnarp, med 9 R.

Skiljefrågan: Antalet knappar i burken var 164 st.

Rätta svaren: 1 dl lättöl, 14 april, Afrika, Ringblomma, InkiettOrolig, 9 st WM-guld, Columbia, Delsbosöm, Zhao Ziyang, Lars Gren, 474, Rödhake.

En lotterivinst på serie V nr. 40 finns att hämta nästa onsdag vid Lokal Frökind liksom presentkorten för de övriga vinnarna. Väl mött till en ny onsdagspromenad då. 1981-05-11

NBV-ledare på kul avslutning

5/11-81.

Håkan Silvander kompade sekelskiftessångarna på sitt dragspel

Falköpings-Kinnarps NBV-avdelning hade i torsdags kväll inbjudit sina cirkelledare och övriga med NBV enrollerade till en festlig säsongavslutning på Mössebergsgården. Ett 50-tal personer mötte upp.

Falköpings NBV har haft en god framgång under gångna studieår och ryckt fram avsevärt.

Avdelningsordföranden Sven Andersson, Kinnarp, hälsade välkommen i hög hatt och högtidsdräkt. Nu var detta emellertid inte för att poängtera avdelningens framgång utan därför att han också var med och ledde kvällens festliga underhållningsprogram. – Vi har i Kinnarp haft en studiecirkel i skillingtryck, gamla visor från ett tidigare sekel, berättande Anderson inledningsvis. Och därför kommer vi nu här alla sångare klädda i sekelskiftsdräkter.

NBV-distriktets ordförande Allan Johansson från Arentorp höll tal och berörde utöver studiearbetet även nykterhetsfrågan. NBV är nykterhetsrörelsens bildningsverksamhet och intimt sluten till nykterhetsfolkets strävanden. Tal hölls också av konsulent Erik Andersson. Vara, som berörde NBV:s arbete och de nya lager och förordningar som tillkommit. Närvarande var också NBV:s man i Skövde, Hans Gunnar Carlsson.

Första segern för Slutarp

Roger Andersson, spelande tränare i Slutarp, såg till att laget på tisdagskvällen tog sin första två-poängare i årets seriespel. Efter 27 minuter gjorde Roger 1–0 i den uppskjutna bortamatchen mot Norra Vånga, och det resultatet stod sig tiden ut.

Efter en stark öppning av Norra Vånga, med bl.a. ett stolpskott, kom Slutarp mer och mer in i matchen, och fick också det viktiga 1–0-målet. I andra halvlek tryckte hemmalaget på, men Slutarps försvar gjorde en mycket stabil insats, och kunde hålla målet rent från påhälsning.

Håkan Andersson i Slutarpsförsvaret tillhörde planens bästa spelare, liksom målskytten Roger Andersson. För ett lovande inhopp svarade 17-årige Magnus Johansson, som fick spela sista kvarten. 1981-05-07

9/5 1981

RK-kurs i Kinneved

Här ligger Ässy Sandén med en fingerad bukskada. Det gäller för deltagarna att handla rätt! Kursdeltagare är fr..v Gun Palmquist, Ann-Marie Knutsson, Anna-Carin Lindroht, Barbro Knutsson, Yvonne Olsson, Stig Svensson, Ann-Louise Svensson, Ove Pettersson och Marita Andersson. I bakgrunden övervakar Tommy Nielsen att man gör rätt.

Kinneveds RK-krets har haft avslutning på en kurs där deltagarna lärt sig ta hand om olycksfallsskador. I första hand har det gällt skador på barn, men man kan naturligtivs ha användning för kunskaperna även när det gäller äldre.

15 deltagare har hållit på i sammanlagt 12 timmar under ledning av Tommy Nielsen som är RK-ledare från Tidaholm. Vid avslutningen fick deltagarna göra en del praktiska prov. Två markörer sminkades å det hemskaste med realistiska bukskador bl.a. Här gällde det att kunna göra de rätta åtgärderna!

Vanliga skador när det gäller barn är annars skallskador. Små barn har dålig motorik och ramlar ofta. Inte minst i samband med cykling. Tommy Nielsen framhåller att det är viktigt att barnen har hjälm, t.ex. en ishockeyhjälm, när de cyklar.

DAN

FRÖKIND 4/5 1981

S-E Hagnerud lämnar Kinneved

Regeringen har usett kyrkoherde Sven-Erik Hagnerud, Kinneved, till komminister i Engelbrekts församling i Stockholm. Därmed ansåg alltså regeringen att Hagnerud var mest meriterad. Hagnerud hade överklagat Domkapitlets val av kyrkoherde Karl-Ivar Gussander, Vansö pastorat, Södermanland, som till skillnad från Hagnerud är högkyrklig. Kommunministern har fått ta emot uppvaktningar för båda.

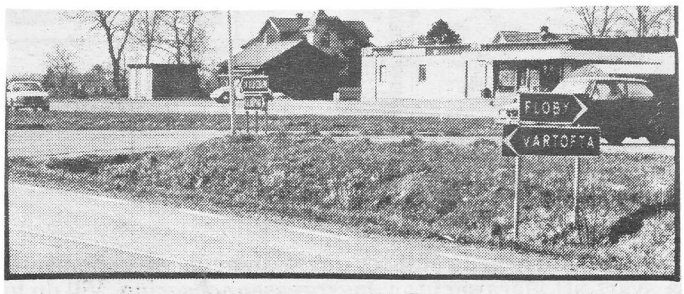

Slutarp får sitt Vättervatten någon gång hösten 1982. Ungefär här kommer ledningen att dras fram. 19-5-81

Tisdagen den 5 maj 1981

Kinnarp-Åsarp:

Kyrkoherdetjänst dras in?

Hur går det med kyrkoherdetjänsterna i Norra Åsarp och Kinnarp? Sedan länge pågår en pastoratsreglering och frågan om eventuell indragning av någon tjänst har nu aktualiserats eftersom båda kyrkoherdetjänsterna blivit lediga.

– I de förslag som lagts under den pågående pastoratsregleringen finns ingenting sagt om sammanslagning, säger stiftssekreterare Ingrid von Otter. Den pastoratsreglering som omfattar Kinnarp och Norra Åsarp har pågått flera år. Men eftersom en reglering pågår kommer en utannonsering av tjänsterna att övervägas. Den 12 maj beslutar Domkapitlet i den delen.

Om Domkapitlet då beslutar att tjänsterna inte skall utannonseras som ordinarie tjänster underställs frågan regringen och denna får besluta om tjänsterna skall vakanttillsättas, med motiveringen att de kan komma att förändras i framtiden. Det normala är då att tjänsterna utannonseras som långtidsvikariat.

Pastoratsregleringar är inget ovanligt och pågår på flera håll bl.a. för att man skall se över organisationen och den prästerliga bemanningen. När befolkningen minskar på landsbygden och prästtjänster kanske behövs bättre någon annanstans blir det aktuellt med sammanslagning av pastorat.

I det arbetsutskott som utreder pastoratsregleringar sitter både tjänstemän och lekmän.

S.L.

1981-05-11

Rapid för tunna framåt – Kinnarp vann med 2–0

Kinnarp tog ledningen med 1–0 efter bara en minuts spel i lördagens match mot Rapid på Falevi. Därefter, med undantag av en period i andra halvlek, hade man matchen i sin hand.

Till slut blev det 2–0 för gästerna, ett fullt rättvist resultat.

Det definitiva avgörandet på Falevi i lördags, Kinnarps Roland "Lollo" Jansson slår bollen förbi Ulf Beck i Rapids mål. (Foto: Kjell Caidahl).

Redan i matchens anfall kom alltså ledningsmålet för Kinnarp, Per-Ola Westerberg rusade upp på högerkanten, slog in bollen till mötande Tommy Berglund, som bara bredsidade in den. Tala om smakstart för Kinnarp och en verklig kalldusch för Rapid.

Kinnarp fortsatte att spela bra fotboll under hela första halvleken, och nog borde man kunnat ha gjort ytterligare något mål då.

– Visst, då skulle vi ha avgjort matchen, säger lagledaren Uno Carlsson.

• Jämnade ut

Istället kom Rapid tillbaka i den andra halvleken och jämnade ut spelet ordentligt.

– Starkt av grabbarna att komma igen så bra, berömmer tränaren Lars-Erik Arvelin. Jag tycker att vi var värda ett mål åtminstone.

Tyvärr var det dock så att Rapid var alldeles för tunna och uddlösa framåt. Man förmådde inte att skapa speciellt mycket. Saknaden av Kjell Fredriksson och Håkan Bivesjö är mycket stor.

– Plus att vi dras med en del skador, tillägger Lars-Erik. I och med det får vi ändra om en del i laget, vilket inte är så bra.

Istället kunde Kinnarp ta över kommandot igen mot slutet och i 85:e matchminuten föll 2–0. Det var Roland "Lollo" Jansson som fick en perfekt passning från Thomas Westerberg. "Lollo" gjorde inget som helst misstag utan rullade bollen förbi Ulf Beck i målet.

• Lite stirrigt

– Det blev lite stirrigt i andra halvlek, men i övrigt tycker jag att hela laget gjorde en ganska bra match, säger Uno Carlsson. Vi höll ju nollan, om inte annat...

Rapid stretade emot så gott det gick, men det räckte ändå inte till. I de bakre leden spelade såväl Thommy Pettersson som Conny Pettersson bra hela tiden och på mitten märktes Stefan Gustavsson. Men som sagt, det är framåt som det brister.

Hyfsad domare på Falevi var Erland Persson, Hjo.

OLOF DARIUS

Slutarp – Grolanda 0–1 (0–0)

Conny Troedsson blev matchvinnare för Grolanda vid måndagskvällens lokalderby mot Slutarp. Sex minuter in på andra halvlek kunde han från nära håll sätta bollen i nättaket på Thomas Nilssons högerinlägg.

Det målet blev alltså det enda i en match som annars innehöll ganska många farligheter och bitvis riktigt trevlig fotboll från båda håll. Hemmalaget hade spelövertag under merparten av första halvlek, frånsett de sista tio minuterna. Roger Andersson och Martin Lindroth missade var sin fin chans, och samma gjorde Grolandas Conny Troedsson.

Den andra halvleken dominerades av Grolanda, som utöver målet kostade på sig två straffmissar, d.v.s. hemmamålvakten Stefan "Tabben" Pettersson gjorde två snygga räddningar på Torbjörn Anderssons och Conny Troedssons straffar. Slutarps klart bästa chans kom fem minuter före slut, när Roger Andersson var ensam igenom, men sköt i stolpens insida.

Hos Slutarp är Stefan Pettersson i målet redan nämnd, och utöver honom bör hela laget ha ett omnämnande för sin fina första halvlek med extra plus till Roger Andersson. Grolanda hade vissa problem försvarsmässigt, men målvakten Mikael Eriksson spelade säkert. I övrigt var Thomas Nilsson och Jan-Olof Hedberg de främsta.

Domaren Bror Andersson, Älmestad tillhörde tyvärr banans sämre aktörer. Han var ofta olycklig i sin bedömning.

1981-05-12

Konfirmation i Kinneved

Konfirmationsförhör i Kinneveds kyrka: Tommy, Jerker, Monika och Petra lyssnar på kyrkoherde Sven-Eric Hagneruds frågor.

26 ungdomar från Kinnarp, Slutarp och Vårkumla har konfirmerats i helgen. Konfirmationsförhör hölls dels i Vårkumla kyrka dels i Kinneveds kyrka. På söndagen gick de unga till sin första nattvardsgudstjänst, som var gemensam och ägde rum i Kinneveds kyrka. Det var för övrigt 20 år sedan en konfirmation hölls i Vårkumla och den lilla vackra kyrkan var på lördagsmiddagen naturligtvis överfull när de 13 konfirmanderna tågade in i kyrkan tillsammans med sin konfirmationslärare kyrkoherde Sven-Eric Hagnerud. Lite senare på eftermiddagen ägde konfirmationsförhöret rum för de andra 13 som läste fram i Kinneveds kyrka. Även Kinnarps kyrka var fylld till sista plats.

Lördagen vackra vårväder följdes av en lika vacker vårsöndag och när konfirmanderna från såväl Vårkumla som Kinneved gemensamt tågade in, var kyrkan full med anförvanter till de 26. Det blev en ljus och minnesrik högtid, men samtidigt innehöll den ett stänk av vemod då församlingens kyrkoherde Sven-Eric Hagnerud hade sin sista konfirmation i Kinneved. Han flyttar inom kort till Engelbrekts församling i Stockholm.

Vid söndagens nattvardsgudstjänst assisterades kyrkoherden av teol. stud. Göran Carlsson, som för övrigt prästvigs i Skara den 14 juni.

1981-05-19 BÅSSE

Kinnarp "bjöd" Skara på segern

Kinnarps IF:s insats i onsdagskvällens bortamöte med Skara IF blev inte av de lyckosammare slaget. Efter ett par svåra försvarstabbar fick Kinnarp se sig besegrade med 3–1 (1–0) av hemmalaget.

– Vi spelade bra i första halvlek, särskilt under de första 20 minuterna, berättar Kinnarps lagledare Uno Carlsson.

Men något mål ville det inte bli för Kinnarpspojkarna. Istället kunde Skara minuten före halvtidsvilan göra 1–0.

– Det målet anser jag vara regelvidrigt, säger Uno. Deras målskytt tog bollen med handen, och sedan "körde han över" vår Tommy Fredriksson.

Andra halvlek började inte bra för Kinnarp. Efter tio minuter helmissade Tommy Fredriksson bollen och det öppnade möjlighet för Skara att öka till 2–0.

Minuten efter kom så äntligen ett mål för Kinnarp, gjort av Thomas Westerberg, och nu tände man till rejält.

– Vi hade en bra period efter målet, men så kom ytterligare ett billigt mål, när Per-Ola Westerberg spelade en boll rakt i gapet på en Skaraforward. Det betydde 3–1.

Som synes är inte Uno särskilt nöjd med sina försvarsspelare den här gången:

– Nej, det var lite för nonchalant på en del håll, säger han.

Kinnarps bästa var nu Thomas Carlsson, Torbjörn Åkesson och Thomas Westerberg. I målet stod denna gång Gustav Eckerlid, och han kunde inte göra mycket åt de mål som blev.

Domaren Sture Arvidsson, Emtunga, var, i Kinnarps ögon, något för hemmabetonad. Särskilt vid första målet var han lite för snäll.

1981-05-14

Kinnarp mot toppen igen!

1981-05-18

– Nää, det här är ju för bedrövligt. Nu har vi 0–7 i målskillnad, tänk om vi ändå kunde göra ett enda litet mål själva.

Åsarps lagkapten Sören Wilgotsson sitter utanför omklädningsrummen på Kinnemo och konstaterar detta efter derbyförlusten mot Kinnarp med 3–0 (1–0) på söndagskvällen.

Hemmalagets seger är helt odiskutabel, det var helt andra takter än senast mot Skara, som visades upp nu.

Vilket språng han gör, Kinnarps Roland "Lollo" Jansson i söndagsmatchen mot Åsarp. Kinnarp vann med 3–0 och har börjat marschen tillbaka till toppen. (Foto: Olof Darius).

Att Åsarp har tappat folk sedan i fjol, det märks vid första anblicken. Borta är Ulric Gunnarsson, spelande tränaren Miomir Milicevic och Sven-Åke Larsson. Den senare är dock "bara" skadad och förhoppningsvis snart tillbaka, kanske redan på tisdag i den uppskjutna matchen mot Trädet.

Bättre blev det inte i söndagens match på Kinnemo. Redan efter 22 minuter fick man se backen Jörgen Seveborg bäras ut på bår efter att ha skallat ihop med en lagkamrat. Troligtvis ådrog sig Jörgen en hjärnskakning.

Och till råga på eländet gjorde Kinnarp 1–0 i samband med att Seveborg skadades. Thomas Westerberg var framme och kunde slå in bollen.

Åsarp startade upp andra halvlek ganska bra, men luften gick ur laget när Torbjörn Åkesson efter knappt tio minuter ökade på till 2–0. Hemmalaget pressade och pressade, men fick ingen utdelning förrän fyra minuter före slut, då Thomas Westerberg jobbade till sig bollen och sköt 3–0.

Rent spelmässigt var Åsarp inte så värst långt efter, men man kan inte få till det framför mål. Sören Wilgotsson och Lars Kalén hade var sin bra nick mot Arne Ekboms mål, och så hade laget några hörnor. Men närmare än så kom man inte. 270 minuter har man nu spelat i serien och fortfarande inget mål framåt.

Kinnarp verkar ha kommit över förlusten i Skara relativt snabbt. Denna gång var det betydligt rejälare tag. Bäst i laget var än en gång Thomas Westerberg, som jobbar oförtrutet matchen igenom. Roland "Lollo" Jansson var också duktig, särskilt i andra halvlek. OLOF DARIUS

felet.

• 2.8 miljoner

Vättervattnet till Vartofta kostar kommuninnevånarna 2.8 miljoner kronor, men det är väl använda pengar, menar Karl-Erik Landgren. Nu slipper vi problem med vattenbrist i torkan och har löst vattenfrågan för Vartoftas del.

• Syns inte

Det enda som skvallrar i landskapet om att den här ledningen finns är de brunnar som sticker upp – rymmande luftnings- och avtappningsventiler. I övrigt återfinns ledningen på 1.7–2 meters djup.

• Rakt genom Luttra

I januari nästa år (1982) fortsätter man med etapp två i ledningsbyggandet. Då börjar man bygga den del som ska leda till Slutarp–Kinnarp. Den ledningen ansluts till Vartoftaledningen vid Luttra och passerar faktiskt rakt genom byn. Genom en genomföring under järnvägen och vidare till bestämmelseorten. 7.100 meter lång är den sträckan. Kostnaden är beräknad till 2.4 miljoner kronor. Ledningsbiten ansluts till befintliga nätet i Kinnarp vid nordöstra sidan om järnvägen, ungefär vid Kinnarps Kontorsmöbler. Någon gång under hösten-82 ska Vättervattnet finnas i kranarna i Slutarp–Kinnarp.

Text: Glenn Welander

Foto: Sven Ihs

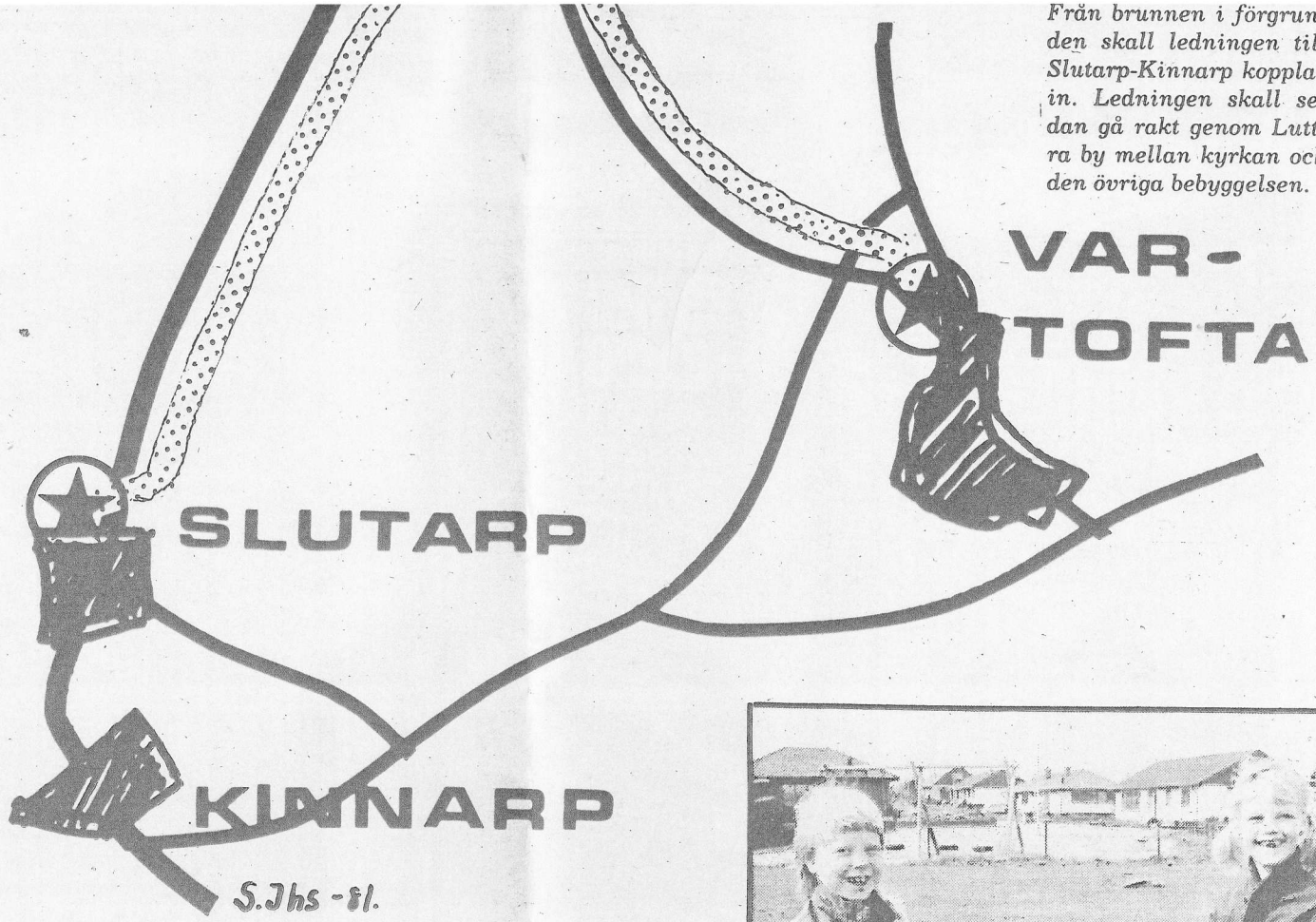

Från brunnen i förgrunden skall ledningen till Slutarp-Kinnarp kopplas in. Ledningen skall sedan gå rakt genom Luttra by mellan kyrkan och den övriga bebyggelsen.

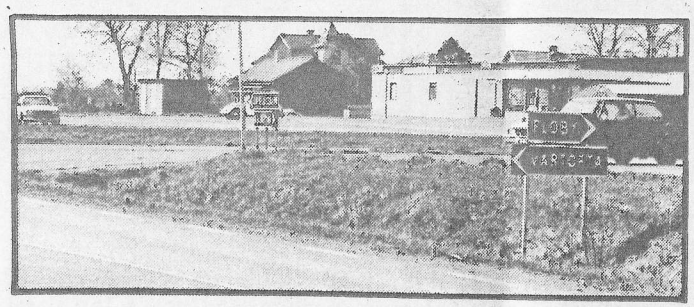

Slutarp får sitt Vättervatten någon gång hösten 1982. Ungefär här kommer ledningen att dras fram.

På den plats där Karin Höök, 7 år, och Annika Hjerp, 6 år står skall Vättervattenledningen dras in i Vartofta.

19/5-81.

Bra fotboll på Falevi
2-1-seger för Kinnarp

23/5-87

– Överraskande, nja jag vet inte det, grabbarna var heltända inför den här matchen, och jag trodde faktiskt på seger redan innan.

Kinnarps lagledare Uno Carlsson var en mycket lycklig man, sedan han mannar besegrat serieledande Falköpings BK på Falevi i går kväll. 2–1 vann Kinnarp med efter 2–0 i halvtid.

Segern grundlades alltså i första halvlek, och här spelade Kinnarp en verkligt fin fotboll. FBK kom tillbaka starkt i andra halvlek, men nådde inte ända fram.

– Nej då, jag är inte direkt besviken, kommenterar FBK:s tränare Tommy Andreasson. I andra halvlek spelade vi inte alls illa och det hade väl inte varit helt orättvist om vi hade fått den ena poängen?

– Det var vi som hade turen med oss i kväll, anser Uno Carlsson. FBK kunde lika gärna ha kvitterat mot slutet, men å andra sidan hade de heller inga direkta jättelägen.

• Smakstart

Kinnarp fick en verklig smakstart, redan efter elva minuter kunde Thomas Westerberg slå in ledningsmålet. En felpassning i hemmaförsvaret var upphov till att Thomas kunde slå upp bolen i nättaket, över Stefan Ask.

Kinnarp fortsatte att spela fyndig fotboll halvleken ut, medan FBK hade lite problem. Passningsspelet var stundtals riktigt dåligt.

– Och så var vi ju bara tvåa på bollen, menar Tommy Andreasson. Aggressiviteten fattades och det klargjorde jag också för grabbarna i halvtid. Det gav resultat, för då märktes en markant förbättring, de gick närmare inpå Kinnarpsspelarna.

Kinnarp hann dock även göra 2–0 före paus, Conny Quist serverade Tomas Carlsson en helläcker crossboll i den 34:e minuten. Tomas hade inga problem med att överlista Stefan Ask.

FBK spelade precis som Tommy Andreasson säger, mycket aggressivare och bättre efter halvtid. Och efter 13 minuter föll reducering till 1–2, målet gjordes av Börje Lind efter inkast.

Liv i matchen igen, men även om det var FBK som förde spelet kom man sälln till ordentligt framför Arne Ekboms mål. Närmast var det i mitten av halvleken, då Thomas Johansson fick chansen, men skottet gick rakt på en utrusande Ekbom.

Istället höll det på att bli 3–1 till Kinnarp i matchens slutminut, då "Lollo" Jansson och Thomas Westerberg var igenom. "Lollos" skott missades dock.

• Bra match

– Trots förlusten, det här var en mycket bra division V-match, fastslår Tommy Andreasson. En av de bättre jag har sett hittills i år, bra tempo rakt igenom av två lag som går in för att spela fin fotboll.

– Men på söndag slår väl Tomten Skara med största säkerhet och går därmed loss i toppen med två poäng, fortsätter han. Och det är inte helt oväntat, Tomten är ju favoriter till seriesegern och dessutom ett mycket bra fotbollslag.

– Det var ju synd att vi skulle göra en plattmatch i Skara, säger Uno Carlsson. Men det var ju bättre att bottennappet kom där än i denna matchen.

• Qwist tillbaka

Tomas Carlsson, comebackande Conny Quist samt Torbjörn Åkesson var de största glädjeämnena i Kinnarp denna kvällen. Och så finns ju Thomas Westerberg där, alltid på språng, med mål i sikte.

Hos FBK gjorde Göran Olofsson som vanligt en mycker säker insats, målvakten Stefan Ask och Börje Lind förtjänar också ett omnämnande.

Domare var Elving Johansson, Lidköping. Han hade matchen i sin hand hela ti-

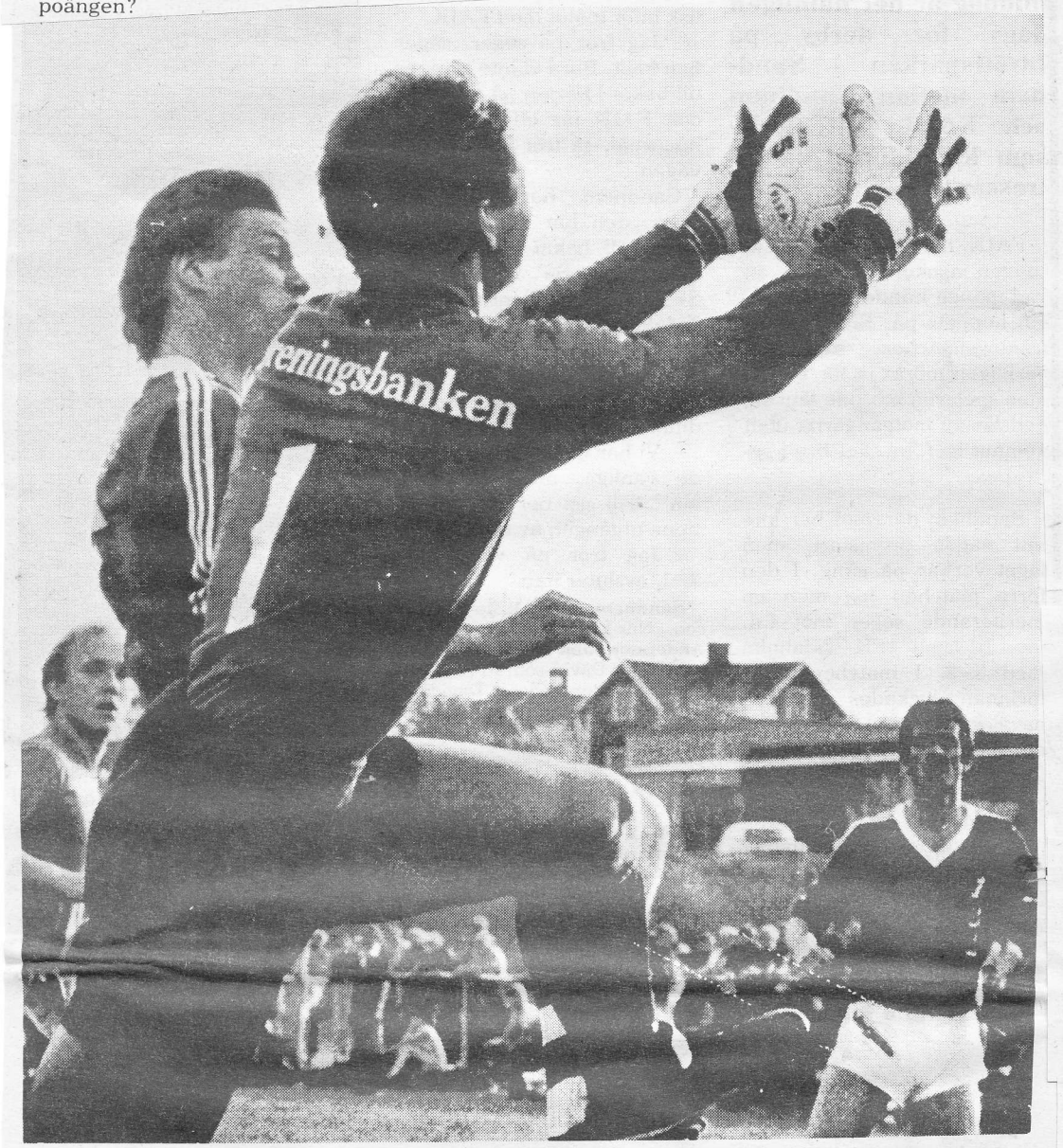

Kamp om bollen framför Kinarps mål, FBK:s inhoppare Lars-Håkan Blomqvist kämpar mot Arne Ekbom. (Foto: Sven Ihs).

Kammarkollegiet utreder prästtjänster

Domkapitlet har beslutat att överlämna ärendet om pastoratsreglering för Hössna pastorat, som berör de lediga kyrkoherdetjänsterna i N. Åsarp och Kinnarp, till Kammarkollegiet för utredning. Däremot tog Domkapitlet vid sitt sammanträde inte ställning till ledigförklarandet av tjänsterna i Åsarp och Kinnarp – om de skall tillsättas som ordinarie tjänster eller som vikariat. Det beslutet kommer först vid junisammanträdet.

1981-05-19

CENTRUM-LIVS, Kinnarp

BUTIKEN MED LÅGA ICA-PRISER 11 TIMMAR PER DYGN 9.00 – 20.00.

1 JUNI

1-ÅRSJUBILÉUM SOM SERVICEBUTIK

Scans HOT DOGS GRILL-KORV 1/2 KG **8 90** ORD. 12:65

KAFFE KÄRN-KAFFE ORD 32:80 **23 95** KG

DELIKATESS Limpa SKOGAHOLM 7:13 **4 75**

HUSHÅLLSOST HEL HALV ORD. 29:85 **19 90** KG

GLASSTÅRTA TRIUMF 1 LITER ORD. 12:75 **7 95**

BÖLJA Tvättmedel ORD 21:95 80 dl **15 95**

CLOETTA Kexchoklad 3:10 **2 25** ST

HANDLA FÖR 100:– SÅ FÅR DU KÖPA EN ASK CLOETTA **PRALINER FÖR ENDAST** **8 95** ORD. 16:75

VI ÖNSKAR ALLA EN TRTEVLIG SOMMAR!

PERSONALEN *ÅKE och ROSITA GÅRD*

PRISERNA gäller MÅNDAG, TISDAG, ONSDAG

1981-06-01

BYGDEHANTVERKAR'N ERBJUDER!

SÖRVIS FIRMAN I SLUTARP

Montering o rep. av: hängrännor, skorstenar, fönster, tak, kakelugnar. Om- o tillbyggn, murning, målning samt ritningar o förslag av byggnadsing.

Tel. 0515/504 10 kontor,
504 94 bostad.

1981-06-01

Sånggudstjänst i Kinneveds kyrka

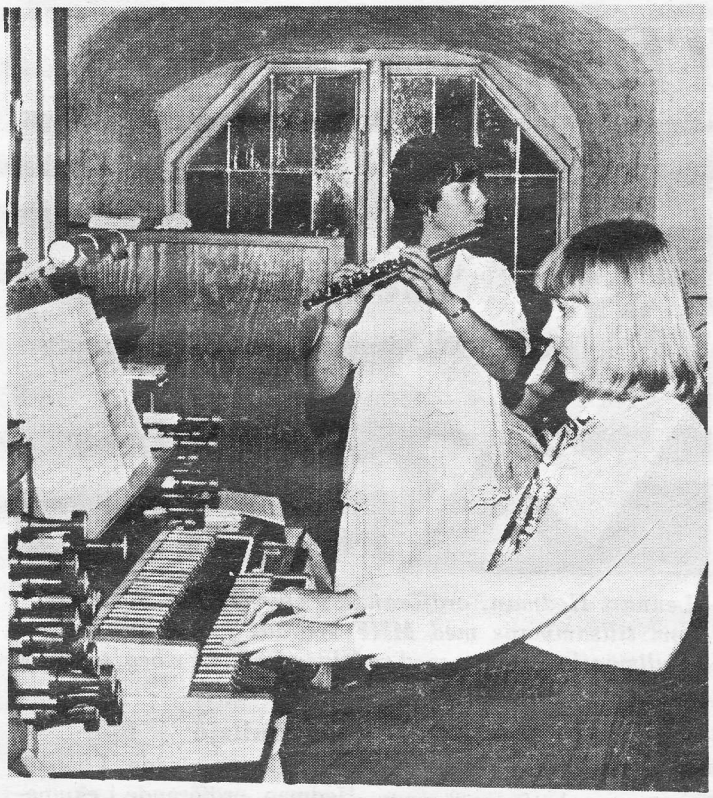

För ackompanjemang till några av sångerna svarade Margareta Thor, orgel och Annelie Johansson tvärflöjt.

Det bjöds på mycken vacker körsång i Kinneveds kyrka i söndags kväll. Norra Åsarps och Kinneveds kyrkokören sjöng tillsammans under ledning av kantorerna Barbro Dahlstrand och Margareta Thor.

Gudstjänsten inleddes med att körmedlemmarna tågade in i kyrkan medan de sjöng under den gamla, vackra kyrkans valv. I den första avdelningen sjöngs vidare O Gibbons "Gud, en av oss", R Elmeheds "Höj jubelrop till Herren Gud". J S Bachs "Herren vår Gud är en konung", A Beckers "Uti din nåd, o Fader blid". Förutom orgelackompanjemang till A Öhrvalls "O Gud, all sannings källa", hördes vackra tvärflöjtstoner, som spelades av Annelie Johansson. Så följde "Bred dina vida vingar' och därefter ps. 306.

För aftonbönen svarade Ingvar Duell, Falköping. I den sista avdelningen sånger sjöngs bl a ps. 449 som växelsång mellan kör och församling. Gudstjänsten avslutades med W Åhléns "En vänlig grönskas rika dräkt". Man önskar bara att många fler hade tagit tillfället i akt att få sitta ner och lyssna till den stora kören på ca 40 medlemmar och den skönsång som vi fick höra.

E-LT

1981-06-01

Vi Rear

en del gardinkappor och längder till ett pris av **15.50, 19.50 per meter.**

På övriga gardiner lämnas 10% rabatt. Endast tisdag, onsdag och torsdag. Dessutom har vi ett parti träningsoverallstuv (blank yta, flossad insida).

Mattvarp (även varpning), stränggarn, mattrasor. Vävredskap, Glimåkra vävstolar ständigt i lager. Virkgarn på härvor till lågpris.

Kinnarps Fabriksnederlag

Tel 0515/331 86.

1981-06-02

Kinnarpsnöje

Långdans i pingst

Annandag pingsts eftermiddag kan alla älskare av gammeldans få sitt lystmäte. Då arrangerar Kinnarps IOGT-NTO en långdans med dansande par som svänger om schottis, polka, hambo, vals och mazurka genom tätortens gator.

Starten sker vid skolan och dansen går sedan Julles väg – Länsmansgatan, korsar Paradgatan till Björkängsgatan. Man gör ett uppehåll vid Frökindsgården, där man dansar på stället ett tag.

Därifrån fortsätter dansen Nygatan till stora genomfartsvägen till Skolgatan och vidare genom nya villaområdet till Lokal Frökind. Här blir det kaffeservering och fortsatt dans för alla som har orken kvar.

Vem som helst som vill dansa gammeldans är välkommen och arrangörerna blir glada om folkdräkter i mängd kommer på.

Man tar ut en startavgift och behållningen av den samt kaffeservering och lotterier går oavkortat till handikapprörelsen.

Vid otjänlig väderlek förläggs hela dansen i Lokal Frökind. För musiken till långdans och lokaldans svarar Östens kapell.

FRÖKIND

Naturstig

anordnas av Kinneveds center- och CKF-avdelningar på pingstdagens kväll med start vid Axtorp.

Kungörelser

Beslut och meddelanden

Konkurser

Konkursbeslut

Handelsbolaget Sörvisfirman i Slutarp, 916451-7014, Hallagårdsgatan 1, Falköping, har den 1 juni 1981 föratts i konkurs vid Falköpings tingsrätt. Konkursen handläggs som mindre konkurs. Tillsynsmyndighet är kronofogdemyndigh. i Skövde distrikt Box 37 541 21 SKÖVDE. Kungörelser om konkursen införs i Falköpings Tidning. Konkursdomarens postadress: Box 75, 521 01 FALKÖPING.

Långdans genom Kinnarp

Annandag Pingst. Samling vid skolan kl. 13.30. Slutmål Lokal Frökind.
Musik: Östens. Deltagaravgift 30 kr par.
Klädsel valfri, men gärna folkdräkt.
Behållningen oavkortat till de handikappade. I händelse av regn kultisdans i Lokal Frökind. Servering.
Väl mött alla glada dansare och publik.
Ev. förfrågn. tel. 331 72.
IOGT-NTO

4/6 1981

Tisdagen den 9 juni 1981

Långdans genom Kinnarp

Långdansen går genom Kinnarp.

På annandagens eftermiddag gick långdansen genom Kinnarps gator. Ett 80-tal par, de flesta i hembygdsdräkt, följde jaquettklädde "Sven i Lofsgården", d.v.s. Sven Andersson ordförande i arrangerande IOGT-NTO som per traktor ledde dansen. På det lövade traktorflaket spelade Östens och klämde i med en schottis när dansarna lämnade samlingsplatsen skolgården. Dansen gick sedan en bit på Falköpingsvägen, in på Julles väg, gjorde ett uppehåll vid en lekplats för en liten uppvisning, fortsatte till Frökindsgården med dans för pensionärerna och nådde så småningom målet Lokal Frökind, där kaffet och mera dans väntade.

De dansande paren fick betala en avgift och den gick oavkortat till de handikappade – alla omkostnader stod IOGT-NTO för.

22/6 1981

Distriktssköterska på Frökindsgården

Kommunstyrelsens arbetsutskott har ingenting emot att landstinget får hyra lokaler i Frökindsgården för att ha distriktssköterskemottagning där. Det finns för närvarande ingen mottagning för distriktssköterska i Kinnarp utan patienterna därifrån utnyttjar mottagningen i Åsarp. Denna är emellertid för liten och en mottagning i Kinnarp vore ett bra komplement tycker landstinget.

Sociala centralnämnden i kommunen har ingenting emot en mottagning för distriktssköterskor i Frökindsgården och landstinget får hyra 180 kvm i souterrängvåningen.

DEN BLOMSTERTID NU KOMMER...

6/6-81.

Traditionell examen i Kinnarp

I Kinnarp har man sen några år tillbaka återinfört den gammaldags traditionen med examen. Varje klass samlas i sitt eget klassrum, som är blomsterprytt. Så har man två lektioner med riktiga "examensförhör". I klass 3b var det redovisning av gruppbarbete som eleverna gjort på arbetsområdet Västergötland. De olika grupperna hade själva sammanställt fakta, gjort frågor och teckningar och pekade på kartan allteftersom de berättade.

Examenspsalmen framför andra, "Den blomstertid nu kommer" hade också sin givna plats, innan elever och lärare kramade om varandra och önskade glad sommar.

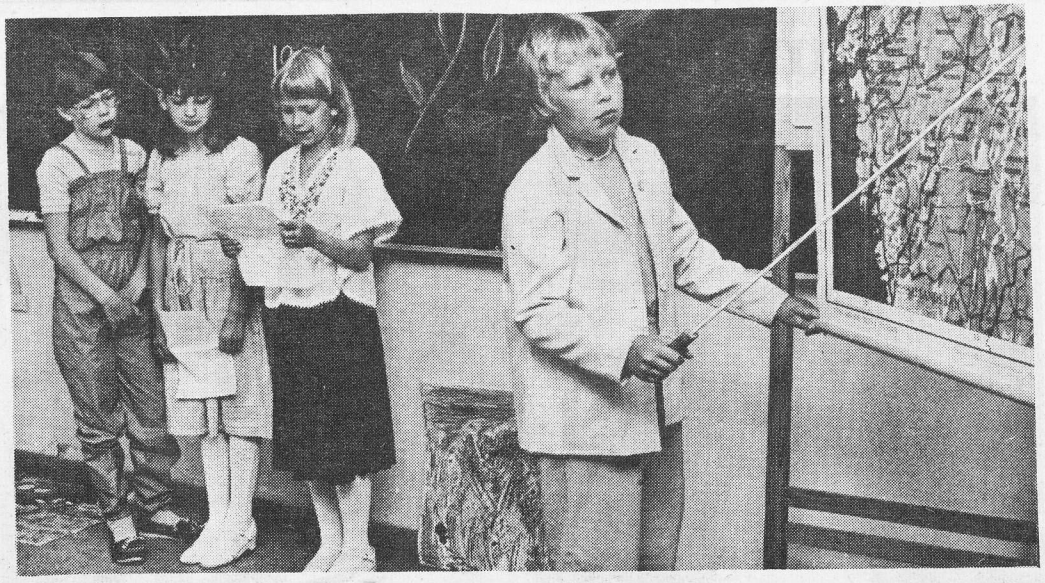

I Kinnarps skola var det skolavslutning enligt gammaldags modell med riktiga förhör. Den här gruppen ur klass 3 B redovisar här ett grupparbete i ämnet Västergötland. Eleverna heter fr.v. Marie Gabrielsson, Sofia Jansson, Åsa Hultin samt Nina Kannius, som håller i pekpinnen.

Slutarp

F.d. missionshus i 1½-pl. stil lämpl. för modernisering till bostad, butik/lager e.a. verksamhet.

Medlemmar ur IOGT-NTO-föreningen i Kinnarp sjöng skillingtryck. Klädda i sekelskifteskläder var de ett trevligt inslag i Sommar i Plantis.

1981-06-15

Kinnarp kom loss i slutet - 5–0

Det lossnade rejält för Kinnarp i slutet på andra halvlek i gårdagskvällens möte på Kinnemo mot Vreten. I en högst medelmåttig tillställning vann Kinnarp med 5–0 efter 1–0 i paus. Matchen bjöd på mycket tjong- och långbollar. Segern var helt på sin plats och i andra halvlekens slutskede var hemmapojkarna helt överlägsna sina gäster.

Det var annars trögt under första halvlek och ledningsmålet kom först två minuter före paus genom Lollo Jansson. En frisparkskanon av Thomas Westerberg fem minuter in på andra halvlek betydde 2–0.

Under slutskedet av matchen kom tre mål i snabb följd. Två av Dan-Ola Sandén i 35 resp 38:e minuten och så avslutningsvis 5–0 av Lollo Jansson i 39:e minuten.

Trots de många baklängesmålen var gästernas målvakt Tony Fredriksson en stor tillgång. I Kinnarpslaget går de bästa betygen till mittbacken Tommy Fredriksson, Göran Johansson på mittfältet och Thomas Westerberg i anfallet.

Claes Forslund, Stenstorp, dömde.

1981-06-02

Avsked till Kinneved

Säkert inte för sista gången, men efter sin sista gudstjänst som kyrkoherde i Kinneved lämnar kh Hagnerud tillsammans med sin hustru Margareta och barnen Maria, Sven och Cecilia, stigluckan utanför Kinneveds kyrka.

Kh Sven-Erik Hagnerud och en stor del av hans pastoratsbor tog avsked från varandra i söndags vid en högtidlighet i Kinneveds kyrka. Kyrkokören under ledning av Margareta Thor och rektor Bengt Kjellström medverkade med sång och musik i kyrkan. Här överlämnades också presenter, ljusstakar genom Kinneveds representanter Carl-Arne Adamsson, Göran Andersson, Berit Samuelsson och Majken Johansson och från Brismene församling ett fat med kyrkan ingraverad. Det var Gulli Arvidsson, Lars Östberg, Göran Winggren och Bertil Andersson som frambar Brismenebornas avskedsgåva.

Efter gudstjänsten var det kyrkkaffe i lokal Frökind och här avtackades kyrkoherdefamiljen av bl.a. representanter från Slutarps och Kinnarps syföreningar.

*

Vårkumla kyrka var välfylld annandag pingst när kyrkoherde Hagnerud höll avskedspredikan. Han avslutade med att tacka sina församlingsbor för god kyrksamhet och intresse för kyrkans angelägenheter. Edvard Johansson fick ett särskilt tack för sin snart 50-åriga gärning som kyrkväktare.

Kyrkvärden Karl-Gustav Gustavsson framförde församlingens tack till kyrkoherde Hagnerud, för hans klara och lättförståeliga predikningar och för hans sätt att fullgöra kyrkliga förrättningar och önskade all lycka i den nya församlingen, Engelbrekt i Stockholm. Som avskedsgåva från församling och syförening överlämnades ett av Lars i Luttra förfärdigat träsnideri, en grovlemmad ardenner spänd för en arbetsvagn och med en garvad odalman som körsven, att bli ett minne från tiden som kyrkoherde hos bönderna i Vårkumla. Syföreningens ordf. Vivi-Ann Andersson överlämnade blommor till fru Margareta Hagnerud.

Efteråt bjöd församlingen alla kyrkobesökare på kaffe i Bygdegården.

1981-06-15

FRÖKIND

Kinnarpsklass skrapade själva till skolresan

Skolresorna har varit många så här års, inför eller efter avslutad skolgång, och utgör en välförtjänt avkoppling efter studierna och alla provskrivningar. I Kinnarp skapade eleverna i klass 6 b själva vad som behövdes för en resa till Finland. Det var jobbigt men det gick. C:a 14.000 drog de ihop genom klassfester, brödförsäljning, auktion och dagsverken. Och det var inte utan en viss stolthet man i tidig morgon – klockan var inte mer än 5.00 – äntrade den upplejda bussen för färd mot Stockholm.

Bland de som steg ombord var också elevernas lärare Barbro Sandin som väckt idén till resan och hjälpt till att organisera den, samt ett stort antal föräldrar och syskon till eleverna. Fyra dagar skulle resan omfatta. Trots att det var eleverna själva som skrapat ihop pengarna som var nödvändiga så var det fröken Barbro man främst såg upp till. En omtyckt lärarinna, som haft ett gott handlag med barnen, säger föräldrar som var med.

Barbro Sandin berättar för signaturen efter hemkomsten från Finland, om den lyckade resan.

– Hade nog tänkt att barnen själva skulle få skriva om resan, framhöll hon. De skulle få ha gjort dagboksanteckningar. Det skulle ha varit intressant att få ta del av vad de uppfattat bäst från resan, men det blev ingen tid för skriveri. Man skulle se på så mycket och tiden svann så fort.

Barbro Sandin anser att en resa som den de företagit från Kinnarp helt visst måste få en mycket sammansvetsande effekt på både elever och föräldrar.

– Man lär känna varandra på ett helt annat sätt än vad eljest kan ske. Och detta tror jag att eleverna kommer att få glädje av under de kommande åren, poängterar "fröken".

G.S.RD.

Midsommarfirande på Tångavallen

Stort midsommarfirande blir det på Tångavallen på midsommaraftonen. Lövade vagnar avgår från Samuelssons.

Bengt Fransson leder lekar kring midsommarstången till toner från Håkan Silvanders dragspel.

Välkända Falbygdens Magdeburgare underhåller och vidare blir det fotbollsmatch mellan knattar och småflickor, ponnyridning och en del annat smått och gott.

18/6 1981

Torsdagen den 11 juni 1981

Naturstig i Axtorp

141 personer deltog i naturstig i Axtorp, Kinneved pingstdagens kväll. Denna arrangerades av Kinneveds C.P och C.K.F. avdelningar.

Av de 20 frågorna klarade sju 18 rätt och dessa får pris. Inte mindre än 18 hade 17 rätt. Skiljefrågan som var 136 meter avgör den inbördes ordningen och bäst placerade sig Conny Hugosson Grolanda 138,5 m. tätt följd av Jan Blank likaså Grolanda 139 m. Ingegerd Bengtsson Jäla 141 m, Christer Johansson Kinnarp 159 m, Ingvor Åkesson Kinnarp 161 m, Ingela Öman Kinnarp 173 m och Bellis Vårdén Vårkumla 187 m.

Rätt rad fråga 1. År 1977. 2. Karin Ahrland. 3. 240 kr. 4. Joakim Nyström. 5. Magnus Gabriel De la Gardie. 6. Moturs. 7. Hind. 8. Paris. 9. Leslie Howard. 10. År 1971. 11. Alexander Graham Bell. 12. Golden Showers. 13. Kronhjort. 14. Vöringsforsen. 15. Jamaica. 16. 31 delar. 17. Centern. 18. Bengtsson. 19. Johannes Paulus II. 20. Veteströ. Rätt tipsrad x1x 221 1x1 2x1 1x2 112 xx.

30/6 1981

Slutarps Kvarn öppnar

med Lars Saltin som ny ägare, onsdagen den 1/7.
Nya som gamla kunder hälsas välkomna!

Bror Johansson tackar sina kunder för de gångna åren, och önskar den nye ägaren lycka till.

I samband med övertagandet hålles stängt för inv. tisdagen 30/6.