Kinnarp fixar spänning

–än är det inte kört!

Det här var vad div. V Södra Skaraborg behövde! Vad då undrar ni? Jo, Kinnarp vann nämligen på Kinnemo över serieledande Tomten med hela 4–0 efter 1–0 i paus. Kinnarps seger gör att det blir liv i den här serien igen. Nu skiljer det bara en poäng mellan Tomten och Kinnarp. Hade Tomten tagit hem båda poängen då hade väl det varit kört. Tomten hade då lett med fem poäng till Kinnarp och med fyra till FBK.

Kinnarp tog sig ett rejält tag i kragen efter förra förlustmatchen mot Mullsjö med 4–0.

– Vårat försvarsspel fungerade till hundra procent idag, konstaterade Uno Carlsson i Kinnarp.

– 4–0 var missvisande siffror. Efter deras 2–0-mål var vi tvungna att flytta upp spelet och det gjorde att det blev luckor i bak, menade Lennart Filipsson i Tomten.

När Tomten flyttade upp sina positioner tog man faktiskt tag i händelserna men man skapade förvånansvärt lite framåt.

– Vi var otroligt tunna i anfallet idag, konstaterade Lennart. Vi måste få mer tyngd i vårt anfallsspel.

• Annan matchbild

Den här matchen kunde fått en helt annan matchbild om Lasse Lundh inte slagit en straff i Arne Ekboms högra stolpe vid ställningen 2–0.

Nu blev det dock inte så utan Kinnarp kunde göra både 3–0 och 4–0. Ledningsmålet för Kinnarp föll i den första halvleken genom Torbjörn Åkesson.

– Vi hade otur vid det målet. Bollen gick under Leif i målet, konstaterade Lennart i Tomten.

• Straff

Efter drygt 20 minuters spel in på den andra halvleken fick Kinnarp en straffspark. Göran Johansson slog bollen säkert i mål och 2–0 var ett faktum.

Samtidigt med straffen inträffade en tråkig händelse för Tomtens del. Olle Sääf kom ned snett och tvingades utgå.

– Vi får hoppas att det inte är allt för allvarligt med Olle. Honom har vi definitivt inte råd med att undervara för många matcher, sa Lennart.

Kinnarps 3–0 mål gjordes av Tomas Westerberg, sedan han ryckt ifrån sin bevakning. Roland Jansson fastställde 4–0 efter en kontring.

• Lagseger

Kinnarps seger var en typisk lagseger. Samtliga spelare gjorde en gedigen insats och kämpade för hela laget. Uno ville inte framhåll någon. Möjligtvis Torbjörn Åkesson.

Kinnarp har alltså en poäng upp till ledande Tomten, men Uno är ganska tveksam inför fortsättningen:

– Vi har Trädet borta i nästa match och det är ingen lätt uppgift, men å andra sidan har Tomten också en svår bortamatch. Vreten står nämligen i tur för Tomten.

JONAS SKÖLD

1981-06-15

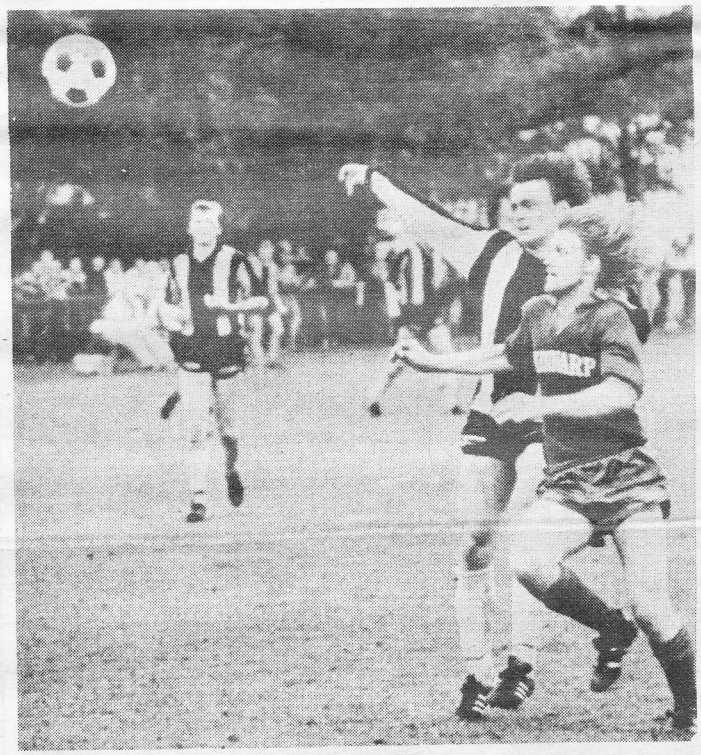

Tomtens Tommy Odh och Kinnarps "Lollo" Jansson i kamp om bollen.

Resa med de äldre från Kinnarp

22/6-81.

De äldres resa från Kinneved den 16 juni gick denna gång till Levene kyrka, där kyrkoherde Bengt Kullenberg mötte upp och höll en kort andaktsstund. Efter andakten höll Birger Nyberg från Hembygdsföreningen en historik över Levene kyrka, vars äldsta del härstammar från 1060-talet. Det var provinskungen Stenkil som var varmt religiös som påbörjade byggnationen av kyrkan men på grund av sin död 1066 fick han ej se den färdig. Kyrkbygget färdigställdes av efterträdaren Håkan Röde.

• Paul Nilsson

Bland prästerna i Levene har varit hovpredikanten Paul Nilsson, som en tid ver kommunist i Levene. Han startade omkring 1900 Levenekören, som en tid bestod av 300 sångare och var på sin tid mycket berömd kör. Kören sjöng bl a för tyska kejsaren på Håkantorps station, då han var på väg till kunglig jakt på Halle- och Hunneberg.

Aven Kungsgården och Levene äng beskrevs. Efter kaffeservering på Kungsgården fick resenärerna göra besök i fornstugorna med dess samlingar. Vid kaffesamkvämet uppenbarade sig även Levenekonstnären Bertil Johansson, som inbjöd resenärerna upp loftet där han förärade var och en en smörkniv med mottagarens namn och ordet Levene inristat med elpenna. Han hade en stor samling av de berömda Levenehästarna till salu och de hade strykande åtgång.

• Äldst

Trots regnet som infann sig lagom till besöket i Levene var deltagarna i resan mycket nöjda och föga hindrade av regnet. Som tidigare uppvaktades äldsta manliga och kvinnliga resenär med blommor och det var den här gången Karl Wilhelmsson, 91, och Edit Andersson, 92.

Deltagarnas tack framfördes av Martin Ahl. 51 personer och 4 ledare deltog i resan.

Kampen går vidare

Gustav Gustavsson i Slutarp har i många år fört en kamp för att bevara bandelen Falköping-Landeryd. Här ses Slutarps "kommunikationsminister" Gustav tillsammans med några ur det yngre gardet, som gärna i framtiden vill åka tåg.

Kampen går vidare. Och i det här fallet gäller det för att få behålla och utveckla bandelen Falköping-Landeryd. I dagarna har en intresseförening bildats "Bana för framtiden" och föreningen har ett 20-tal medlemmar. Samtidigt har man tagit fram en affisch i fyrfärgstryck som ritats av Kjell Walter i Dalstorp, en av styrelseledamöterna i föreningen. Avsikten är att påverka alla berörda myndigheter för att man ska bevara järnvägen Falköping-Landeryd. Föreningen är ännu bara i startgroparna och de som styr och ställer har hemvist kring Ulricehamn. Rolf Enander i Vegby är ordf. Medlemsavgiften är 10 kr per år och om man samtidigt köper affischen, så blir medlemsavgiften rabatterad med 5 kr. alltså kostar det 30 kr att få affischen och samtidigt bli medlem i Bana för framtiden.

Snöpligt, Slutarp!

När tio sekunder återstod av div VI-mötet mellan Edsvära och Slutarp på Edsvallen kvitterade hemmalaget Slutarps 1–0-ledning. Det var ingen orättvisa som skedde eftersom Edsvära under långa stunder hade ett rejält grepp om matchen. Laget uppträdde dock ofta väl hårdfört och överskred gränsen för det tillåtna utan att domaren Jan Rundqvist fann anledning att ingripa. Han var direkt svag och missade alltför mycket för att ens komma i närheten av ett godkänt betyg.

Tony Skoglund gjorde Slutarpmålet efter 18 minuter och för kvitteringen svarade Mats Jakobsson som inte bara var sitt lags bäste utan också planens dominant. Slutarpslaget visade upp stresspel i för många situationer och försvarets avvaktande medförde många gånger onödiga farligheter. Mycket duktig var målvakten Stefan Pettersson.

1981-06-25 BÅSSE

Midsommar på Tångavallen

23/6-81.

Magdeburgarna med dragspel och fiol gav sommarstämning på Tångavallen. Fr.v: Evald Karlsson, Axel Brenklert, John och Gunnar Karlsson samt Paul Lundh.

Slutarps IF har sedan några år tillbaka tagit upp traditionen att fira midsommar på Tångavallen. Det kom mycket folk för att roa sig på midsommarafton, men oturligt nog inleddes festligheterna med en kraftig regnskur, som medförde att Bengt Fransson och Håkan Silvander fick avbryta dansen kring midsommarstången. Småningom tittade solen fram igen och då plockade Magdeburgarna fram dragspel och fiol och gav sommarstämning åt arrangemanget. Det spelades fotboll mellan Slutarps småknattar och småflickor – knattarna 1–0 vann – med mål av unge herr Rehn – och kön till ponnyridningen var lång. Chokladhjul, pilkastning och straffsparksläggning var några andra attraktioner som bjöds innan det var dags för de unga att åter hoppa upp på de lövade vagnarna och återvända tiill startplatsen vid Samuelssons.

Ännu oklart om tjänst i Åsarp och Slöta

13/6-81.

I månadsskiftet juni – juli skall representanter för Domkapitlet och representanter för kyrkorådet i Åsarp träffas för att diskutera hur man skall förfara med den lediga kyrkoherdetjänsten i Åsarp.

Inte heller vid torsdagens sammanträde tog Domkapitlet alltså ställning till hur tjänsten i Åsarp skall ledigförklaras – som ordinarie eller som vikariat. Vid förra sammanträdet beslöt Domkapitlet överlämna frågan om pastoratsreglering för Hössna till Kammarkollegiet för utredning.

Kinneveds pastorat, där det också är aktuellt med ledig kyrkoherdetjänst efter S-E Hagnerud diskuterades inte vid sammanträdet eftersom Domkapitlet ännu inte fått formellt besked om Hagneruds utnämning i Stockholm. Men Kinneved kommer naturligtvis upp till diskussion en sammanslagning av de båda tjänsterna, hur bli följden av en pastoratsreglering.

• Slöta–Yllestad

Samma förhållande kommer att uppstå i Slöta – Yllestad, där Slöta åter kommer att ledigförklaras – ännu har dock inte besked kommit från regeringen efter Strömqvists begäran att utnämningen skall tas tillbaka. I början på nästa år blir också tjänsten i Yllestad ledig.

När församlingarna är inblandade i eventuell pastoratsreglering tillsätter man inte ordinarie tjänster utan vakanstillsätter.

• 2000 i pastorat

Bakgrunden till eventuella sammanslagningar är de regler som riksdagen tagit för hur stort ett pastorat för vara. Minst 2000 personer säger de reglerna och det betyder för de flesta stift en eller två församlingar. Men Skara stift skiljer sig från övriga stift i landet genom sina många små församlingar och här betyder 2000 personer oftast 6–7 församlingar. Särskilt i Falköpings kontrakt är problemen med små församlingar stora.

• Ekonomin

Anledningen till riksdagens regler är ekonomin. Det blir orimligt dyrt för små församlingar med egen kyrkoherde och kyrkomusiker. I dag får små församlingar hjälp genom en utjämningsfond men man börjar ifrågasätta om inte stora församlingar skulle behöva stöd därifrån bättre än småförsamlingarna.

S.L.

Dramatik i Trädet

Det blev dramatiskt värre i onsdagskvällens grannderby mellan Trädet och Kinnarp. Tre minuter före slut hade hemmalaget 2–1 ledning. Som vändes till seger för gästerna med 3–2. Bollen rullade alltså än en gång Kinnarps väg – även om det var motigt större delen av matchen. Ja, egentligen var det bara fem, tio sista minuterna som det blev lite rejäl fart på kinnaprsspelet, med åtföljande fina målchanser.

Matchen i övrigt bjöd på en mycket spelmässigt framgångsrik första halvlek av Trädet. Men halvlekens enda mål gjorde Kinnarp efter hörna i tjugonde minuten. Göran Johansson attackerade målvakten efter hörninlägg av Tomas Westerberg. Trädets bästa chans var en stolpträff i 35:e minuten.

I andra halvlek kom välförtjänt Trädet-kvittering efter en kvart genom Morgan Emanuelsson och ledningsmål av Kjell-Åke Gustavsson efter 28 minuter. När så klockan började krypa in mot slutvarvet så vaknade Kinnarp med kvittering av P-O Westerberg och segermål av brodern Tomas efter skarvskott av "Lolo" Jansson.

Det var synd om Trädet – oavgjort skulle laget naturligtvis klarat av, men det blev virrigt i försvaret i slutet. Nils-Erik Danielsson var en av planens främste aktörer i ett hemmalag som rakt genom kämpade så att skjortorna var dyblöta. Tommy Fredriksson var kvällens Kinnarpsess i ett lag som spelade lite dagen efter – möjligen satt framgångarna från Tomtenmatchen kvar i kroppen.

Domare och linjedomare fungerade inte tillfredställande och nog tycker man att rutinerade Per-Ola Bynander från Borås borde varit mer vaken när linjekollegorna vinkade. I övrigt var det långa diskussioner om 2–2 målet. Vinkade linjedomaren för offside eller signalerade han för mål? Ja den frågan ventilerades hos många Trädetsupporters i går kväll.

BÅSSE

1981-06-18

Stöldgods återfunnet

Vid ett inbrott i Hem- och fritidslagret i Slutarp under veckan, tillgreps bl a tio luftgevär, kikarsikten, knivar och sportartiklar till ett sammanlagt värde av 10.000 kronor.

En del av det stulna godset har återfunnits, och polisen hyser gott hopp om att även återfinna resten av det stulna.

1981-07-11

Slutarp derbyvann

Lokalderbyt på Tångavallen mellan Slutarp och Kinnarp i torsdags slutade med SIF-seger, 2–1.

Slutarp chockstartade och hade redan efter fyra minuters spel tagit ledningen med 2–0, efter mål av Tony Skoglund och Roger Andersson.

Under resten av den första halvleken visade båda lagen upp ett bra mittfältsspel. I anfallsväg var dock Slutarp något vassare.

I den andra halvleken kom Kinnarp mycket starkt och kunde reducera till 2–1 genom Thomas Westerberg. Just Thomas Westerberg var för övrigt Kinnarps bäste spelare.

Bland Slutarpsgrabbarna kan nämnas Roger Andersson, Tony Skoglund, Ove Karlén och Stefan Ekman.

1981-06-29

Falköping Torsdagen de
25/6-87.

Fritidsgård på sommaren när barnen är i simskolan

Här, i simskolan, finns barnen som inte är intresserade av kommunens fritidsaktiviteter på sommarlovet.

Kommunen fritidsförvaltning har ungdomsgården i Slutarp öppen just nu. Men det kommer inga besökare. Tre fritidsledare sitter och vantrivs och har t.o.m. försökt leta barn och ungdomar för att få besökare. Det är tredje veckan gården har öppet och den har även öppet tre veckor i augusti. Samtidigt som gården har öppet pågår simskolan – och där finns barn.

Är det inte ett väldigt slöseri med pengar, undrar man i Slutarp. Att ha fritidsgård på landet när alla sommarlediga ungar vill vara ute – det måste gått snett i förvaltningen i stan. Kan inte fritidskontoret samordna och notera att gården är öppen samma tider som simskolan?

Ja, varför har det blivit så här?

Öppethållandet i Slutarp är ett experiment, säger fritidsgårdsföreståndare Bo Svensson, ett experiment som fritidsnämnden ålagts av politikerna, som inte tycker att det är rättvist att bara centralorten har aktiviteter för barn under sommaren. Från början var det meningen att två orter i ytterområdena skulle ha öppet men det stannade vid Slutarp.

Experimentet får visa om det finns behov av öppethållande, säger Bo Svensson. Finns inte behovet får vi lägga om verksamheten till nästa sommar, omfördela resurserna så att vi har aktiviteter där de behövs. I augusti kommer vi dock att ha öppet i Slutarp som planerat.

Hade det inte varit bättre att satsa på verksamhet för tonåringarna, de yngre sysselsätter sig lätt själva på sommarlovet, i varje fall om de bor på landet.

Bo Svensson håller med, men det finns inga pengar till verksamhet, bara lokaler och personal. Och äldre ungdomar kräver underhållning eller kanske utfärder om de skall komma till fritidsgården. Därför vore det föga meningsfullt att omplacera fritidsledarna till kvällstid eller helger, då tonåringrna behövde aktiveras.

Lokal och personal men inga pengar till aktiviteter – det problemet har man för övrigt också när det gäller vinterns fritidsverksamhet.

Kollisionen med simskolan då?

– Den är högst olycklig. Vi som arbetade med fritidsverksamheten hade inte en tanke på simskolan utan planerig skedde på två håll.

S.L.

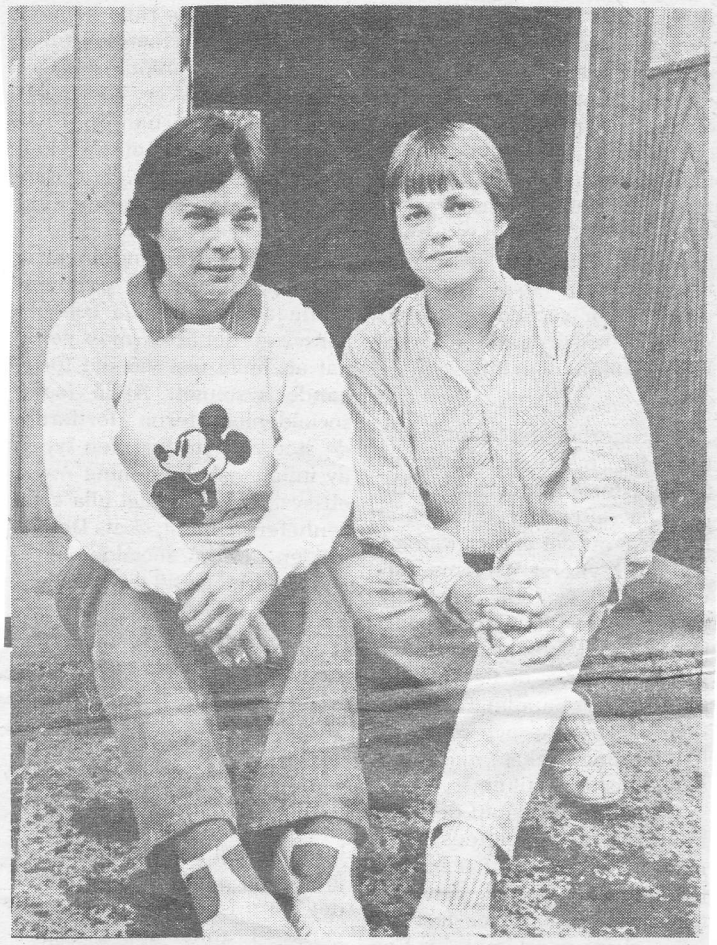

Fullständigt meningslöst att sitta här och vänta på barn som inte kommer, säger Katarina Andersson och Anna-Lena Svensson.

29/6-81.

Simskolefinal

Kommunalrådet Erik Andersson agerade promotor när simskolan vid Odenbadet i fredags höll högtidlig avslutning. Sammanlagt har ungefär 350 barn deltagit i simundervisningen och 520 simprov avlagts.

Högtidligheterna inleddes med att ett femtiotal märkestagare promoverades med lövad krans av Erik Andersson.

– Det är utomordentligt bra att simskolan varit så välbesökt, sade kommunalrådet och uppmanade till fortsatt förkovran.

Därefter följde en vattenpolomatch mellan några elever innan ett livräddningsförsök demonstrerades på en plastdocka.

Ett populärt inslag i programmet var sedan en stafettävling på luftmadrasser. Som final visades prov på vattengymnastik.

Simlärare under den gångna treveckorsperioden har Christer Runesson, Herbert Nordh och Hillevi Oscarsson varit.

Märkestagare:

Guld (kandidaten): Stefan Karlsson, Per Brisbo, Carina Johansson, Monika Blomdahl, Ulrika Jarlsson, Patrik Carlsson, Susanne Lindgren, Ulrika Svensson, Kent Lindström, Sofia Dahlälv, Fredrik Arwidsson, Åsa Bergman, Eva Helander, Åsa Hultin, Patrik Josefsson, Nina Kannius, Magnus L.agesson, Helen Lindström, Annika Svensson, Kenneth Johansson, Fredrik Johansson, Jeanette Andersson, Jessica Carlsson, Robert Rylander, Bjarne Skoglund, Susanne Strandberg, Anneli Freiman, Marie Almén, Pia Markrud, Agnetha Ahlin, Pia Carlsson, Marie Bergljung, Dag Rhenstedt och Charlotta Karlsson.

Järnmagistern: Maria Joelsson, Anders Andersson, Monika Blomdahl, Per-Johan Åseskog, Anders Arwidsson, Henrik Claesson.

Bronsmagistern: Sofia Jarlsson, Ulrika Jarlsson, Anders Ceder, Annika Callenvik, Anders Arwidsson, Henrik Claesson.

Silvermagistern: Karin Torstensson, Maria Hagnerud, Morgan Eriksson.

Guldmagistern: Ulrica Johansson, Sophia Danielsson, Magnus Thor.

Två duktiga Kinnarpsbor som båda erövrat guldmagistern, Magnus Thor och Ulrica Johansson.

Lars istället för Bror . . .

Nu byter Slutarps kvarn ägare. In i rörelsen går Lars Saltin 30 år och nu får bönderna fortsättningsvis hälsa på "Lars i kvarna" istället för "Bror i kvarna".

Slutarps kvarn byggdes 1910 och har genom åren moderniserats. Den nye ägaren har en gedigen kvarnutbildning bakom sig och har förutom teoretisk skolning praktiskt verkat i arbetsledande roller på såväl Axa som Kungsörnen.

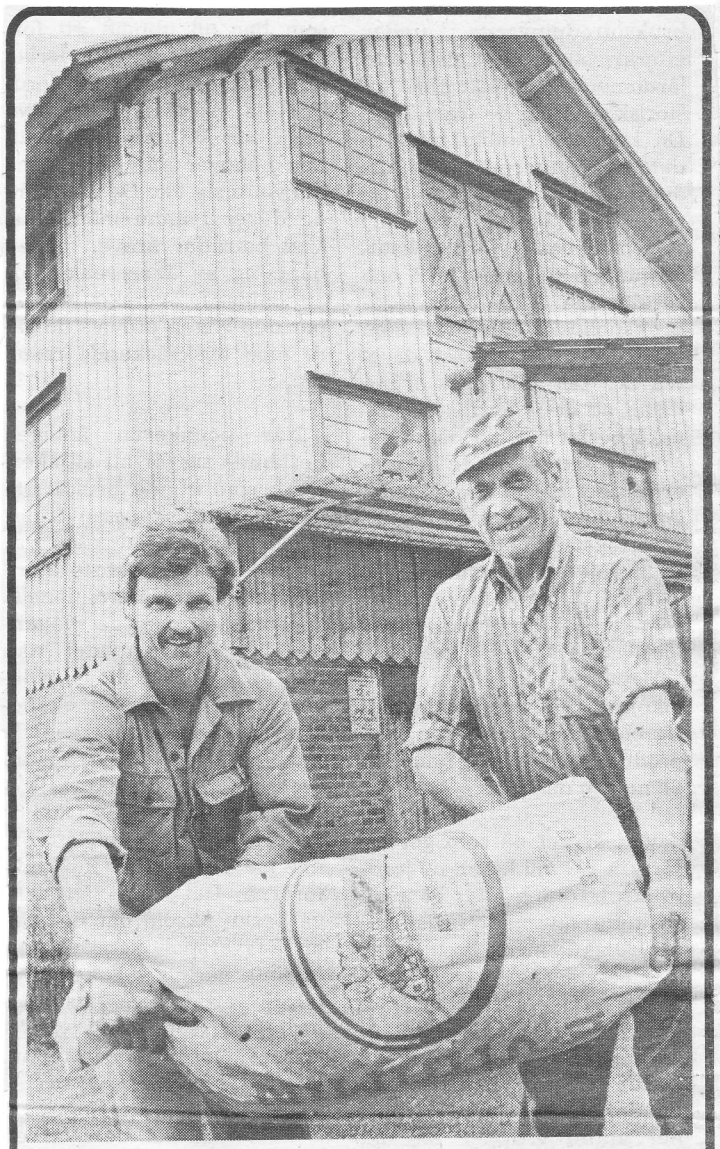

Lars Saltin och Bror Johansson – ny och gammal kvarnägare i Slutarap.

16/7-81.

JÄTTE-SVAMP

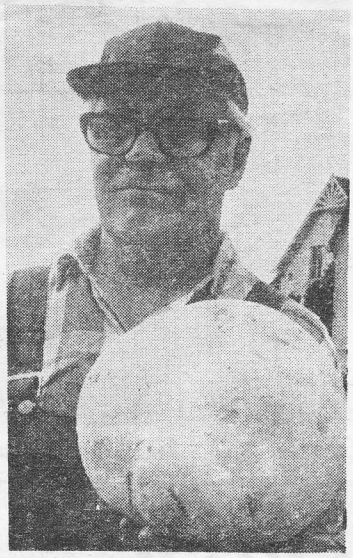

Den här jätte-äggsvampen hittade Erik Strand i sin trädgård.

En äggsvamp i kollossalformat.

Det var vad Erik Strand på Viktorsgränd i Slutarp hittade när han klippte gräset i trädgården häromdagen.

Svampen växte vid en jordkällare i skuggan av ett träd. Och där hade den tydligen trivts, för när vi kontrollvägde den visade det sig att den jättelika svampen vägde 1075 gram.

De' ni!

SOMMAR-VERKSAMHET

Sommarverksamhet för er i Kinnarp-Slutarp. Barn i åldern 7–12 år: Vi har verksamhet för er vid fritidsgården i Slutarp varje vardag utom onsdagar mellan kl 10.00–15.00. Vi startar den 28/7 och håller på 3 veckor framåt. På onsdagar 19.30–22.30 är det ni över 12 år som är välkomna.

FRITIDSKONTORET

Lars efter Bror i Slutarps kvarn

16/7-81.

KLÄNNINGAR
Välsydda, aktuella modeller till reapris.
Kinnarps Manufaktur
Tel. 0515/331 34
Middagsstängt 13–14
Onsdagar stängt.

Slutarp har kvarntradition och den ska Lars Saltin – ny ägare av Slutarps kvarn – försvara. Efter 48 år, 3 månader och några dagar så har "Bror i kvarna" siktat färdigt. Han ska bli en glad pensionär, men för den skull inte helt slå sig till ro. Bror är glad att unge Lars, 30 år, för kvarntraditionen vidare – han är också glad att den nye kvarnägaren lärt sig att gå i skäppa och därmed ser till så att ytterligare en tradition går vidare...

• Kvarnskolan – god grund

Lars Saltin är skaraborgare. Född och uppväxt i Mariestad, där Kvarnskolan under tre år gav honom en god grund att stå på. Närmast kommer Lars från Södertälje och Kungsörnen, där han som kvarnmästare och arbetsledare hade stora uppgifter inom branschen. Dessförinnan har han inom yrket jobbat hos Västsvenska och Axa kvarn i Göteborg, men har på sätt och vis hela tiden letat efter "vägen hem".

– Jobbet hos ett storföretag som kvarnmästare och arbetsledare var betungande rent psykiskt och det gavs inga tillfällen till kontakt med kunderna. Det blev mest jobb i laboratorium och med siffror. Det här blir något nytt för mej och jag ser verkligen fram emot att få möta människorna i bygden.

• Brödsäd

Lars välkomnar bönderna att åter komma till kvarnen och mala och dessutom sker försäljning av foder, gödning och utsäde.

– Jag kommer också att sälja brödsäd för malning (bakmjöl) och det är inte minst viktigt.

Bror i kvarna ställer upp som hjälpkarl och ger goda råd under en övergångsperiod.

• Vit fläck

Slutarp var för Lars en vit fläck på kartan, men när han läst annonsen om en ledig kvarn och dessutom fått fin kontakt med Bror, så började han närmare utforska orten och fann att det var värt att satsa på Slutarp.

– Det blir naturligtvis kämpigt under några år, men jag hoppas att det ska "gå runt".

Lars vill dessutom informera om att han i säljhänseende går över till Västsvenska Lantmäns produkter – han kommer dessutom att tillhandahålla olja och drivmedel för sina kunder.

• Fritiden

När väl kvarnhjulen börjat snurra så kan det tänkas att Lars dyker upp som fotbollsspelare i Slutarps IF. Han har ett förflutet i Rackeby i sexan. Håller sig i form genom att åka Vasalopp på skidor och cykla Vätternrundan. Väntar nu på Lidingöloppet när nu Vansbrosimningen blev inställd. Lars siktar på klassikerdiplomet och för att få det, hjälper väl knappast ett intyg på att han kan gå i skäppa – både framåt och bakåt...

När vi noterar det här om idrott/motion, så bör vi också passa på att nämna att sambo Inga är helt förtrollad av leken med läderkulan. Hon har spelat i tvåan för Rackeby, hon har representerat Kållandsö och Södertäljelaget Pershagen. Men det har väl KIF noterat...

• Välskött företag

"Bror i kvarna" har gjort sitt. Han lämnar över ett välskött företag, som många Slutarpsbor fått se expandera genom åren. Det har varit slitiga år i kvarnen – de normala arbetsdagarna har varit lätt räknade, men Bror har funnit glädje i sitt arbete och kundkontakten har varit en stimulans.

Lars Saltin byter av Bror Johansson i Slutarps kvarn.

• Historia

"Bror i kvarna" – det har han inte bara varit för Slutarpsborna utan för en stor kundkrets på Falbygden. Kvarnen i Slutarp byggdes 1910, ritades av Skövde Mekaniska och byggdes av Alfred Johansson i Åsarp. Rörelsen drevs först kooperativt av ett aktiebolag, där häradsdomare Alfred Johansson i Hallagården var en av pådrivarna, men själva driften vid kvarnen sköttes av Axel Karlsson och hans tre söner Sven Arvid och Bror.

Brors far Oskar drev kvarnen från 1933 till 1943 tillsammans med Ragnar Johansson och Viktor Pettersson. 1943–63 var Oskar själv ägare med bröderna och sönerna Bror och Göte som arrendatorer 1957–63. Från –63 och fram till nu har Bror svarat för ruljangsen och det har varit en mycket expansiv period, där mycket har hänt inom kvarnen. Den stora lagerlokalen – byggdes för tio år sedan var en stor investering.

• Om kvarnen kunde tala

Kvarnen har genom åren varit en samlingsplats – och mötesplats för många odalmän på Falbygden. Där har man väntat under kortare och längre perioder för att få mala sin säd. Väder och vind har varit samtalsämnen, men säkerligen har också andra mer väsentliga debatter – diskussioner ägt rum i kvarnkammaren.

Visste ni förresten att Kinneveds första elmotor från 1917 står något dammig i en vrå...?

Text: Båsse Johansson
Bilder: Dan Nilsson

1981-08-11

Låt tågen gå!

Gustav Gustavson, känd profil i Slutarp, och bl.a. förkämpe för att järnvägen Falköping–Landeryd skall få finnas kvar, är en av de personer FT:s sommarpatrull mötte vid besöket i Slutarp och Kinnarp, Gustav ger i reportaget sina synpunkter på debatten om banan.

Sid 13 – 15

Gustav Gustavsson är glad så länge rälsbussen rullar förbi Slutarp.

SLUTARPS KVARN

Vetemjöl finns nu att köpa.
Inga kemiska tillsatser.

Välkomna!
Tel. 0515/331 03.

SLUTARPS KVARN

Renault-försäljare tvingas upphöra?

Gösta Andersson och Sven-Olof Svensson har sålt Renault i Slutarp sedan 1965. Försäljningen har gått bra och lokalerna har fått utvidgas undan för undan.

För en månad sedan kom beskedet att Renault överlåter importagenturen till Volvo. Samtidigt kommer de svenska återförsäljarna av det franska bilmärket att bli utan nybilar.

Beslutet träder i kraft vid årsskiftet.

Vad som kommer att hända i framtiden är ännu ovisst.

– Kundeservicen kommer givetvis att upprätthållas, säger Sven-Olof Svensson. Men hur det blir med leveranser av nybilar är osäkert.

Slutarps Bil och Motor har sålt ett hundratal nya bilar varje år. Gösta Andersson och Sven-Olof Svensson är de enda märkesförsäljarna för Renault i Falköpingsdistriket.

– Att vi kommert att fortsätta med bilförsäljning är klart. Får vi inte tag i nya Renault-bilar, så får vi ge oss in på ett nytt bilmärke.

Helt nyligen var Slutarpsförsäljarna i kontakt med chefen för svenska Renault. Han bedyrade att det skulle vara till gagn om återförsäljarna endast saluförde Renault.

– Det är ett märkligt förfarande att månaden före uppsägning komma med ett sådant uttalande. Samtidigt tecknades t.o.m. nykontrakt med flera återförsäljare i Sverige. De hann ju inte ens sätta igång färrän de fick sparken, säger en bitter Sven-Olof Svensson.

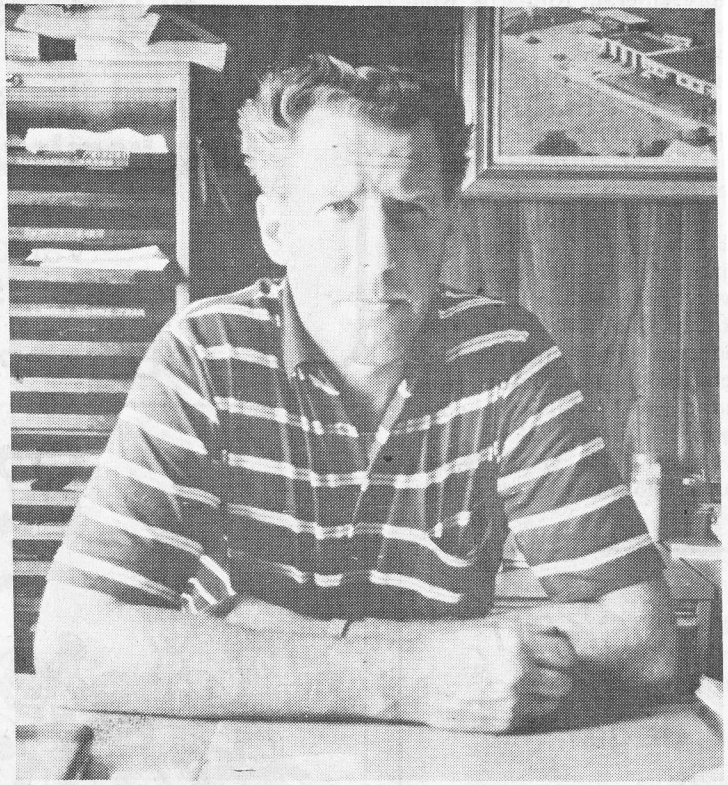

Sven-Olof Svensson är bitter. Troligen kommer Slutarpsföretaget att bli utestängda från försäljning av nya Renault-bilar.

Bilförsäljningen kommer att fortsätta i Slutarp, men vilket bilmärke som kommer att säljas är oklart.

– Helst vill vi behålla Renault, men avgörandet ligger helt hos den nye generalagenten Volvo!

Gustav Gustavsson:

”Behåll Ulricehamnsbanan det skonar dålig landsväg”

Det är roligt så länge vi får ha kvar rälsbusstrafiken på vår bana, tycker Gustav Gustavsson.

– Det är oerhört viktigt att vi får ha kvar våra järnvägar i framtiden. Vi har ju inga pengar för att förbättra och underhålla landsvägarna, och järnvägen kan avlasta vägarna från den tunga trafiken, som sliter hårt på dem.

– En Ulricehamnsbana i bra skick kan minska slitaget på riksväg 46 genom Ätradalen.

Så tycker Gustav Gustavsson i Slutarp, och säkert många med honom av dem som bor i Ätradalen.

– Järnvägarna sparar också energi. Godset rullar lättare på räls än på väg.

– Det är roligt att det nu börjar bli en annan syn på järnvägens betydelse, säger Gustav Gustavsson. Antalet resande börjar öka. Och det är positivt att underhåll pågår på banan Falköping – Ulricehamn – Landeryd.

– Har man lagt ner banor och rivit upp räls och sliprar då är det svårt att starta på nytt.

– Skulle järnvägen här läggas ner måste riksvägen 46 byggas om i flera avsnitt. Men en sådan utbyggnad av landsvägen är svår. Det är helt enkelt för trångt i Ätradalens samhällen. Därför är det extra nödvändigt att banan får vara kvar just här.

• Droppen som urholkar

Gustav hör till dem som arbetat för järnvägsnätets fortbestånd. Han har fört fram sina tanker i kommunala sammanhang, t.ex. i den lokala trafikstyrelsen i Falköpings kommun. Han har skrivit artiklar i tidningarna, bl.a. i FT, och då dragit fram ortens trafikfrågor i ljuset.

Genom socialdemokratiska föreningen i Frökind motionerade han på 1960-talet tre gånger till distriktskongressen om att det svenska järnvägsnätet borde bevaras i sin dåvarande omfattning. Sista gången fick han hela kongressen med sig.

– Arbetar man för en sak får man inte tappa taget, säger han. Droppen kan ju urholka stenen.

Men underhållet på banan ligger efter. Växtligheten hotar att tränga in på banvallen. Spårbädden är trots allt bra. Kommunerna har uppvaktat om att banan skall vara kvar.

– Ett problem är att SJ vill lasta över olönsamma bandelar på kommuner och landsting och bara behålla de lönsamma. Det kan inte vara rätt mot de bygder som drabbas.

• Åk till Landeryd någon gång

– Själv har jag åkt mycket tåg och tycker det är skönt att åka tåg, säger Gustav, som också har ett tips till falbygdsbor och turister som letar efter utflyktsmål:

– Ta och åk med rälståget på vår järnväg ända ner till Landeryd i Småland någon gång. Banan följer mycket vackra stråk genom Ätradalen och förbi Åsunden. Du får se bygden från en annan synvinkel är den vanliga. Man kan ta middagsrast i Tranemo och Limmared, där det finns bra matställen. Alltsammans hinner man på en dag.

• Aktiv

Gustav Gustavsson har faktiskt gått i pension, något som man knappast kan tro. Han hör till de mycket aktiva pensionärerna. Det är viktigt att man har sysselsättning som pensionär tycker han.

Gustav har arbetat i Samuelssons Affär i 30 år och tidigare i Evert Sandéns affär i elva år. Fortfarande rycker han in hos Samuelssons någon timme då och då.

Han är sekreterare hos Slutarps IF.

Han samlar på vykort, helst järnvägsstationer men också stadsvyer med spårvagnar eller annan trafik. Gärna gamla kort. De gamla vykorten har så mjuka och detaljrika bilder, tycker han.

Sedan tänker han ordna sin urklippsamling, bl.a. om trafik. Och inte ämnar han lägga Ätradalens järnvägsfråga på hyllan. Där finns det säkert utrymme för insatser även i framtiden.

Det unga Slutarp

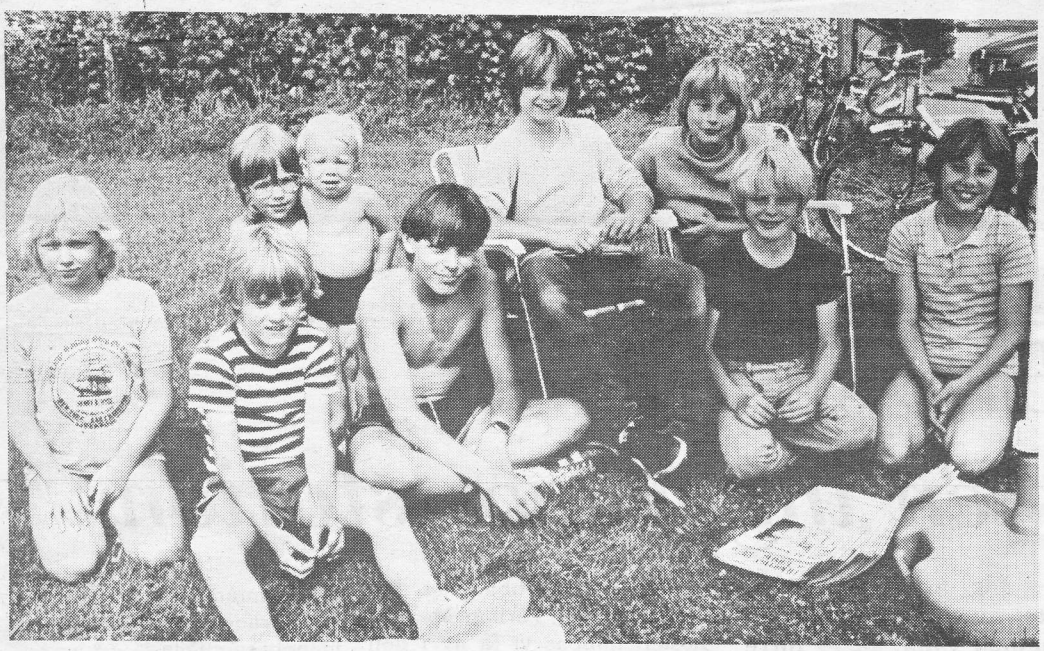

Tomas, Marie, Jesper, Tommy, Owe, Denny, Anders och Helene hade synpunkter på samhället Slutarp.

Medan vi satt under redaktionsparasollet i Slutarp kom ett gäng ungdomar och slog sig ned för en pratstund. Det var fina representanter för det uppväxande släktet. Visst medgav de lite rackartyg, "men det har nog våra föräldrar gjort också".

Pojkarna och flickorna tyckte att det skulle vara litet bättre samarbete i ungdomsfotbollen mellan Kinnarp och Slutarp. Slutarpsborna kände sig lite nedtryckta av Kinnarpsborna, men medgav att de senare var bättre i fotboll. Men om vi skulle vinna över dem någon gång så skulle de säga "att det var bara tur". Slutarps pojklag skulle spela mot Grolanda härnäst i "P10 klassen". P10 betyder alltså pojkar tio år men Slutarp hade med två 11-åringar petigare fick man inte vara. Sommarsysselsättningen annars är cykling, tennisspel, läsa böcker och åka till Odenbadet.

På frågan om det skulle bli roligt att börja skolan igen blev svaren lite olika: ja sådär, jättekul, lite tråkigt. Tråkigaste ämnen är matte och svenska, mest kul var engelska, det var det entydiga svaret. "Man behöver bara kunna tre ord engelska för att klara sig i England sade representanterna för det unga Slutarp: yes, no och I dont know".

Familjebadet

När sommarpatrullen hälsade på i Kinnarp var det en av de varmaste dagarna under sommaren. Vi frågade några kinnarpsbor om de saknade sitt bad. Några var besvikna över att "badbaljan" såldes, andra kanske förstod att det nu blivit alltför dyrt med en utomhusbassäng att hålla ordning kring.

Vi träffade Elsabeth Dahlälv intill det privata familjebadet, egentligen en bevattningsdamm. Hon får åka med barnen två gånger i veckan till Odenbadet och Falköpings simsällskap och tyckte nog att en badplats står högt på önskelistan.

"På begäran" badade några av barnen, Elisabeth Dahlälv med Sofia, Per och Ma-

Stormansgrav på kyrkogården

Vid den södra långväggen utanför Kinneveds kyrka finns en märklig grav, liknande de gravar som finns utanför Husaby kyrka. Sägnen berättar att det var kyrkans byggmästare som ramlade ned och slog ihjäl sig och sedan hedrades med detta gravmonument. Eller är det någon storman från bygden som fått detta äreminne rest över sig.

Stenarna vittrar så småningom bort och bilderna blir svårare att tyda, men än kan man se att bilden på det ena gavelstycket visar en biskop med stav och bok i händerna samt en knäböjande kvinna med två barn. Dessutom finns ett svärd som är lindat för att symbolisera att fred rådde på tings- och kyrkoplats. På det andra gavelstycket finns en ängel med gloria hållande något i handen, ett lamm och andra djurfigurer. Slutligen finns i stenen inhugget ett kors med djurfigurer.

Om figurerna markerades med färg som man gör med runstenarna så skulle man bättre kunna urskilja det konstnärliga utförandet, de flesta kyrkobesökarna går nog förbi utan att se mer än ett par stenkors vid en gravhäll.

Vägen blir bättre Kinnarp–Vartofta

Vägförvaltningen har börjat förbättra vägen mellan Kinnarp och Vartofta. Kanterna justeras och en del stenmurar skall tas bort. Vägen skall senare beläggas med Y1g, samma material som man lagt på vägen Börstig–Åsarp, omtalar vägmästare Karl-Erik Nilsson, Falköping.

Tidigare har det varit meningen att man skulle förbättra vägen Slutarp–Vartofta för att få en sammanhängande belagd väg Vartofta–Slutarp–Göteve–Floby, men det visade sig att grunden var dålig för vägstumpen Slutarp–Vårkumla. Därför valde man sträckningen mot Kinnarp, som innebär en mindre omväg på sträcken Vartofta–Floby.

Sedan återstår att förbättra och belägga sträcken Göteve vägskäl–Floby men den har av ekonomiska orsaker lagts på is så länge. Vägsträcken Göteve–Mönarp–Slutarp har tidigare fått bra beläggning.

ELLA-*kiosken*

har öppet

10–22 alla dagar

Kinnarp tel. 0515/336 23.

ICA -HALLEN SLUTARP

ÖNSKAR ALLA KUNDER

EN GLAD OCH TREVLIG FORTSÄTTNING PÅ SOMMAREN

CENTRUM-LIVS

KINNARP TEL. 0515/336 55

ÖPPET ALLA DAGAR KL 9–20

KÄRNKAFFE kg **23:95**
ord. pris 32:80

Kärnkaffe Filter 102 ord pris 6:75 100 st **4:75**

Dito 1x4 ord. pris 8:65 100 st **5:75**

Vetemjöl 2 kg **6:75**
ord. pris 7:45

HEL FÖRPACKNING 8x2 kg ord. pris 56:80 **52:00**

Strösocker **54:50**
6x2 kg ord. pris 57:95

Grillad kyckling kg **35:00**
ord. pris 46:60

BUTIKEN MED LÅGA ICA-PRISER 11 TIMMAR PER DYGN
PRISERNA GÄLLER LÖRDAG T.O.M. TISDAG

Kinnarp:
Bra service – men ingen poststation

– Jag är Kinnarpsbo, inte av födsel, men av ohejdad vana, säger förre fullmäktigeledamoten och kommunalkamrer i Fröking, Hilding Våring.

Han har under många år följt bygdens utveckling och känner trakten utan och innan.

– Det är tråkigt att Kinnarp upphört som egen poststation, säger han.

Våring har själv vid flera tillfällen skrivit till poststyrelsen och begärt att få en poststation till Kinnarp. Vid ett tillfälle hade han samlat ihop 117 namnunderskrifter. Men hittills har inte aktionerna gett något resultat.

Sedan 1973 tillhör Kinnarp Falköpings tredje postområde.

Annars är servicen bra i samhället.

– Vi har skola, bank, ålderdomshem, välsorterade livsmedelsbutiker och manufakturaffärer, säger Våring, Och snart får vi en distriktssköterska till samhället.

Dessutom är näringslivet välrepresenterat. Kinnarps Kontorsmölber dominerar naturligtvis samhället med drygt 200 anställda. Men det finns även andra industrier, som t ex Kinnarps Plastindustri, vilka sysselsätter ett tjugotal personer.

Och folk trivs i bygden. Många flyttar in. För närvarande planeras för byggnation av ett villaområde strax intill skolan. Gamla Frökinds kommun var nämligen förutseende och inköpte en stor del åkermark avsett för bostadsbebyggelse.

– Förr hade vi en livaktig samhällsförening vars verksamhet tyvärr ebbade ut, berättar Hilding Våring. Men till hösten hoppas vi få liv i den igen. Det är angeläget att gemensamt kunna samlas kring ortens intressen.

En aktiv IOGT-NTO-förening finns på orten med ett 80-tal medlemmar. Någon egen lokal förfogar man inte längre över men man hyr in sig hos NBV i stiftelsehusen.

Ett problem som påträffas i många orter utanför en centralort är en minskad sopservice. Kinnarp utgör inget undantag. De containers som tidigare varit uppställda för offentligt bruk har nu dragits in. Detta har föranlett protester från ortsbefolkningen.

Ett annat problem, speciellt för barnfamiljer, är den hårt trafikerade gatan, som går rakt igenom samhället.

– Det är många föräldrar som suttit med hjärtat i halsgropen, när barnen begett sig utanför grindarna.

Vägen trafikeras ofta av ganska tunga fordon,som passerar samhället i god fart.

I vårt samtal om Frökindsbygden berör vi också förhållandet mellan Kinnarp och Slutarp.

– Min dröm är att orterna helt skulle växa ihop. Det skulle ge större status åt både Kinnarp och Slutarp. En god början skulle vara att slopa 70-sträckan den korta biten mellan samhällena, slutar Hilding Våring.

Ella i kiosken:
Jättebra ungdomar här

För knappt ett år sedan övertog Ella-Britt Larsson kiosken vid korsvägen i Kinnarp. Hon driver nu den enda kiosken i tvillingsamhällena Kinnarp och Slutarp.

– Ungdomarna här är jättetrevliga, duktiga och bra på alla vis, säger Ella-Britt. De är ofta bättre än äldre personer när det gäller att lägga skräpet i papperskorgen.

Ella-Britt vet vad hon talar om. Kiosken är en naturlig samlingsplats för ungdomarna i orten.

Ella-Britt Larsson har ökat öppethållandet till tolv timmar om dagen. För att klara det har hon hjälp av maken Lars och dottern Anette. Kiosken är sammanbyggd med familjens bostad och det underlättar arbetet.

– Det blir roligare undan för undan, ju mer man blir bekant med folk i orten, säger hon.

Catharina Arvidsson handlar hos Ella-Britt Larsson.

Två sjättedelar av en fotbollsfamilj

Familjen Westerberg i Kinnarp har ett enda stort intresse – fotboll!

Familjen består av sex personer, och det är bara mamma Gun-Britt som inte har spelat aktivt i Kinnarps IF.

Pappa Lars är gammalt målvaktslejon, Tomas är forward, likaså Gunilla, Per-Ola mittfältare och Urban back!

Kort sagt: det handlar om fotboll sju dagar i veckan!

– Jag vet egentligen inte hur det kom sig, men alla har spelat. Och det som är roligt vill man hålla på med, säger 16-årige Per-Ola, som redan gör sin andra säsong i A-laget.

Tomas, äldst i syskonskaran, har sedan flera år en given plats i anfallet i Kinnarps IF. Han var i tidigare år på gång till både Elfsborg och Jönköping, men ett olyckligt benbrott satte stopp för övergångarna.

Gunilla är också anfallsspelare – i damlagets A-uppställning. Per-Ola är med sina 16 år yngste spelaren i A-laget, men han gör redan sin andra säsong på mittfältet.

Urban t.v. och Per-Ola utgör två sjättedelar av den duktiga fotbollsfamiljen Westerberg.

Och 14-årige Urban är ordinarie i pojklaget. Han har även nosat på spel i B-laget.

De är således duktiga fotbollsspelare, allihopa.

Och varje kväll är någon av familjemedlemmarna på träning eller spelar match. Men sådan är vardagen för fotbollsfamiljen Westerberg!

LAGERFÖRSÄLJNING

Besök oss: Öppet måndag–fredag fr. kl.10.00 – 15.00, kontaktman Bengt Dolk.

KINNARPS KONTORSMÖBLER

– Idrotten mitt liv!

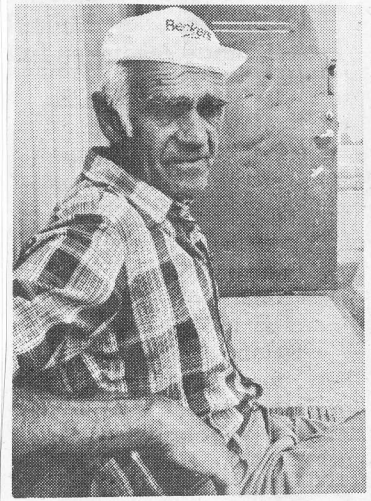

Varje veckokväll plus lördag och söndag tillbringar Lennart Karlén på Tångavallen med skötsel och tillsyn – helt oavlönat!

– Idrotten har varit mitt stora intresse i livet, konstaterar Slutarpsbon Lennart Karlén.

Och det har man ingen anledning att betvivla!

Slutarps IF har i honom en fantastisk tillgång. Lennart har under årens lopp tillbringat tusentals timmar på Tångavallen med att klippa gräs, dra kritstreck och överhuvudtaget se till anläggningen.

Arbetet har skett helt oavlönat!

Lennart är veteran i Slutarps IF. Han har varit både fotbollsspelare och lagledare. Som friidrottare nådde han fina framgångar på 1950-talet. Hans falbygdsrekord i höjdhopp på 1,72 stod sig i många år. Därtill har Lennart spelat bandy i Slutarps färger.

Och idrottsintresset tycks gå i arv. Båda sönerna spelar fotboll.

Lennart har under en period också varit ordförande i föreningen, men numera är han "bara" styrelseledamot.

De största insatserna utför Lennart på Tångavallen. Sedan 25 år är han ansvarig för skötseln av planen. Ett jobb, som tar nästan alla veckodagar i anspråk!

Hur många arbetstimmar Lennart lagt ned i ideellt arbete för idrottsföreningen, vet han inte. Men det lär vara åtskilliga tusen!

Motionera aktivt

Med utrustning från

SPORT- & FRITIDSLAGRET SLUTARP

Skogsvägen
Slutarp – Tel. 335 92

Öppet: Mån–fred 9–18
Lördagar 9–12

Kinnarp allas favorit

"Vi måste ha fin chans"

Nästa söndag är det dags för seriefinal i division V Södra Skaraborg mellan Tomten och Kinnarp.

Tomten har fördelen av hemmaplan, men knappa favoriter till segern är ändå Kinnarp.

Åtminstone om man ser till vad laget uträttade i går kväll.

6–2 (1–0) mot lokalkonkurrenten Trädet är siffror som talar för sig själva.

– Det gick mycket bra idag, självklart tror vi på fin chans även mot Tomten, kommenterar Torbjörn Åkesson, en av söndagens stora segerorganisatörer.

10/8-81.

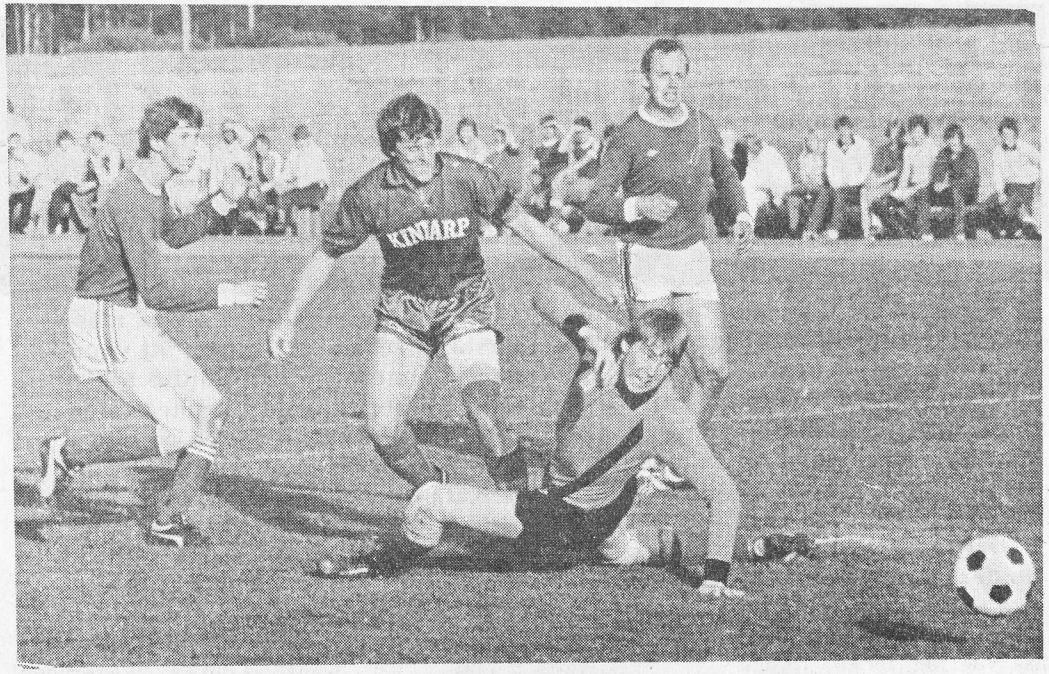

Ett av Kinnarps mål är på väg in i Trädet-buren. Thomas Westerberg ses här överlista Ulf Josefsson. Nästa söndag väntar Tomten i ren seriefinal för Kinnarp, som tydligt visade att man är i toppform. (Foto: Jörgen Gustafsson).

– Kinnarp är ett mycket bra fotbollslag, jag har svårt för att tänka mig att de missar seriesegern i år, anser också Trädets Gösta Eek, som dock tycker att Kinnarp hade en hel del tur denna gång:

– Du såg själv vilka psykologiska fullträffar de fick! Här spelar vi minst lika bra som dem i första halvlek, och skapar dessutom de vassaste chanserna, men halvlekens enda mål, det blir deras.

• Självmål

Trädet kunde dock kvittera efter bara tre minuter av andra halvlek. Claes Westermark sköt ett skott, som gick via Tommy Fredriksson i mål. Men i anfallet efter punkterades matchen genom ännu ett självmål! Kinnarps Torbjörn Åkesson sköt via en Trädet-försvarare i mål.

– Efter detta orkade vi inte resa oss, menar Gösta Eek.

Istället började Kinnarp spela ut för fullt och målen dansade in bakom Ulf Josefsson i målet. Torbjörn Åkesson och Thomas Westerberg gjorde två var. Vid ställningen 4–1 kunde Morgan Emanuelsson reducera, men det hjälpte föga.

– Vi rullade verkligen bollen fint i andra halvlek, myser Torbjörn Åkesson. Och så breddade vi spelet ordentligt, det gav resultat.

• Fin form

Just Torbjörn Åkesson dominerade tillsammans med Thomas Westerberg och "Lollo" Jansson stort i andra halvlek och visade att formen är som den skall inför seriefinalen.

– Tomten är också ett bra lag som dessutom har fördelen av hemmaplan, det blir säkert svårt, men vi har chansen!

OLOF DARIUS

11/8 1981

Kungörelser

Beslut och meddelanden

Konkurser

KONKURSBESLUT

Aktiebolaget Slutarps Kök, 556079-4520, Slutarp, Falköping, har 1981-08-07 försatts i konkurs vid Falköpings tingsrätt. Konkursen handläggs som ordinär konkurs. Tillsynsmyndighet är kronofogdemyndigheten i Skövde distrikt, Box 37, 541 21 SKÖVDE. Första borgenärssammanträdet hålls inför konkursdomaren, Tingshuset, Falköping 1981-09-03 kl. 11.00. Den som vill bevaka fordran i konkursen skall göra det skriftligen (2 ex.) hos konkursdomaren, Box 75, 521 01 FALKÖPING, senast 1981-10-02. Kungörelser om konkursen införs i Falköpings Tidning.

Konkurser

KONKURSBESLUT

Försäljningsaktiebolaget Slutarps Kök, 556205-7454, Slutarp, Falköping, har 1981-08-07 försatts i konkurs vid Falköpings tingsrätt. Konkursen handläggs som ordinär konkurs. Tillsynsmyndighet är kronofogdemyndigheten i Skövde distrikt, Box 37, 541 21 SKÖVDE. Första borgenärssammanträdet hålls inför konkursdomaren, Tingshuset, Falköping 1981-09-03 kl. 11.00. Den som vill bevaka fordran i konkursen skall göra det skriftligen (2 ex.) hos konkursdomaren, Box 75, 521 01 FALKÖPING, senast 1981-10-02. Kungörelser om konkursen införs i Falköpings Tidning.

Slutarp övertygar

Slutarps IF fortsätter att övertyga. I går kväll besegrade man Fagersanna med hela 7–3 (4–1) hemma på Tångavallen.

– Och detta trots att vi hade många spelare borta, kommenterar en glad Jan Karlén i Slutarp. Alla ersättare gjorde strålande ifrån sig och det vore fel att sätta någon framför någon annan.

Målskyttar för Slutarp var: Roger Andersson 3, Magnus Johansson 2 och Martin Lindroth 2.

– Redan efter 18 minuter ledde vi med 4–1, då var det kört, fortsätter Karlén.

1981-08-01

Kinnarp vann LG-cupen

11/8-81.

Kinnarps IF C-juniorer, segrare i 1981 års LG-cup i Slutarp. Övre raden fr.v: Hans Göransson, Jan Josefsson, Ronnie Karlén, Magnus Svensson, Ricky Ahl, Roland Karlsson. Nedre raden fr.v: Ulf Ebenhardt, P-O Berglund, Urban Westerberg, Anders Andersson, Magnus Thor, Thorbjörn Palm, Lars Göransson (Foto: Dan Nilsson).

Kinnarps IF:s C-juniorer segrade i 1981 års LG-cup i fotboll, som spelades på Tångavallen i Slutarp den gångna helgen.

I finalen slog Kinnarp Mullsjö med solklara 4–0, samtliga mål gjordes för övrigt av en och samme man, Ronnie Karlén, som därmed med fog kan kalla sig matchhjälte.

Åtta lag kom till spel och till semifinaler tog sig HB 79, Kinnarp, Mullsjö och Trädet. Kinnarp besegrade här HB 79 med 4–2 och Mullsjö gjorde 7–4 på Trädet i en mycket öppen och situationsrik match.

I finalen handlade det sedan alltså bara om ett lag... förlåt, en spelare (Ronnie Karlén) och Kinnarp vann med 4–0.

HB 79 blev trea genom att slå Trädet med 2–0 i matchen om 3–4:e pris.

Tidigare segrare i LG-cupen är Dalum 1979 och Tomten 1980.

Poststation i Kinnarp

Efter Er artikel i FT för tisd. em 11 aug. får man lätt uppfattningen att Kinnarp inte har någon poststation.

Jag ber härmed få påpeka att det endast är namnet det gäller. Vi har en alldeles utmärkt poststation med namnet Falköping 3. Den har bra öppettider både förmiddag och eftermiddag samt lördag förmiddag. Där kan vi utträtta såväl post som bankärenden.

Vi är många som uppskattar denna fina service här på bygden. Att det varit trevligt att namnet Kinnarp fått behållas kan understrykas.

INGELA WILHELMSSON

4–3 för Slutarp

4–3 för Slutarp i går kväll på hemmaarenan Tångavallen mot Edsvära gav en fin start på höstsäsongen, även om SIF:arna den sista kvarten något ställde till det för sig, genom att släppa en klar 4–1-ledning. Hur som helst, så var det en rättvis utgång i en pigg match, där hela Slutarpslaget kämpade förtjänstfullt. Flest pluspoäng samlade Bengt "Bull" Andersson, Ove Karlén, och Martin Lindroth, men det var ingen som föll ur ramen.

Edsvära var som väntat en vass motståndare, ibland är lagets spelare dock lite väl vassa i närkamperna och därtill lite väl talföra i sitt agerande, men det finns många bra bollspelare i laget: Christer Strömfeldt och Mats Jacobsson var två av gästernas piggaste.

Efter en kvart tog Slutarp ledningen, ur liten vinkel öste Roger Andersson på för fullt. Slutarp fortsatte med bra spel men efter en halvtimma kvitterade Mats Jacobsson. Ett mycket snyggt mål noterade vi i 40:e minuten, då Roger Andersson på en perfekt nick på ett lika perfekt inlägg från Tony Skoglund gav sitt lag pausledning med 2–1.

Ett missförstånd i Edsväraförsvaret tog Martin Lindroth tillvara efter fem minuter och efter 20 minuter prickade Conny Johansson in 4–1.

Det är frågan om inte Roger Andersson skulle haft straff när han krokades i 30:e minuten, men domaren friade och istället kontrade Christer Hofling in 4–2. Fem minuter före slut sköt så gästernas Torbjörn Björck in 4–3.

Domaren Bengt Anteryd, Tidaholm, svarade för god matchledning inför 50-talet åskådare.

BÅSSE

1981-08-11

Åttaklöver i Slutarp

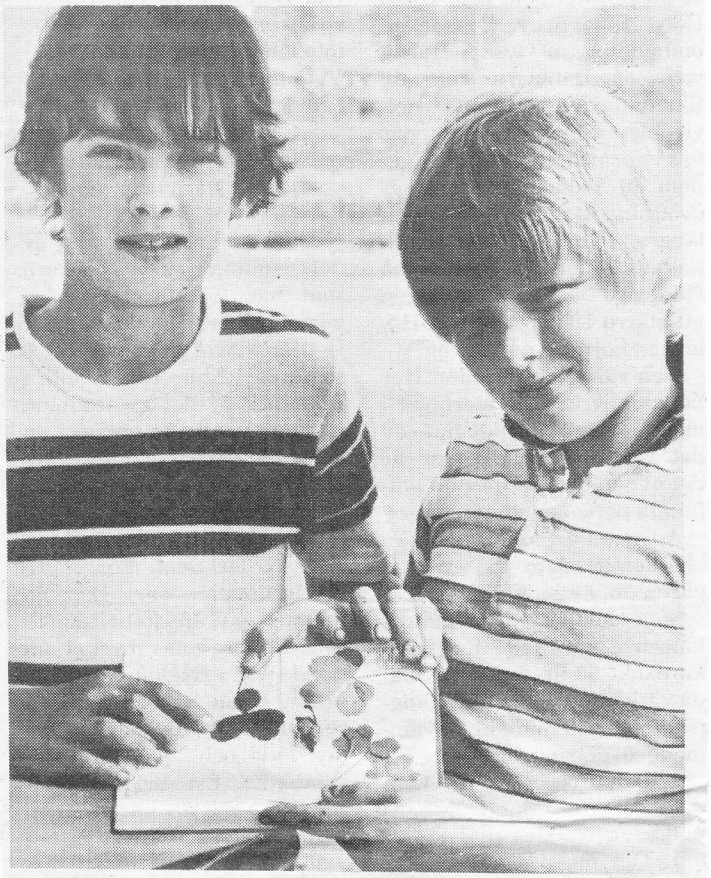

"Titta vad vi har hittat". Mikael och Karl-Henrik Larsson öppnade sin medhavda almanacka och se i den låg inte mindre än fyra klöverblad med respektive 5,6,7 och 8 blad på.Är det den regniga sommaren som ger upphov till "åttaklöver" tro?

Kinnarpsbanken har kattrabatt

Sparbanken i Kinnarp har fin service med "kattrabatt". I rabatten utanför banklokalen fanns nämligen en katt för Mari att leka med, under det att mamma uträttade sina bankärenden. Det är minsann inte alla banker som har så fin service.

13/8 1981

Posten i Kinnarp

15/8 1981

I torsdagens nummer av FT denna vecka har Ingela Wilhelmsson och Sibylla Jarlsson lämnat en del fakta om postkontoret i Kinnarp och namnen Kinnarp, Kinneved, Frökind. Följande belyser ytterligare frågan.

Postkontoret i Kinnarp betjänar båda de närliggande tätorterna Kinnarp och Slutarp, som allt mer växer ihop. I t ex telefonkatalogen har vi poängterat detta genom att ta med båda namnen då det gäller att ange postkontorets belägenhet. Ett postkontor betjänar väl sin kundkrets lika bra antingen det heter Kinnarp eller Falköping 3. I dagligt tal säger nog denna kundkrets enbart "Posten" när man pratar sinsemellan.

Brevbäringen inom samhällena utgår från Falköping. Det är därför naturligt att ortsadressen är 521 00 Falköping. Men jag har vid upprepade tillfällen påpekat att vi på posten vill ha med ortsnamnen Kinnarp och Slutarp (likasom andra ortsnamn Brismene, Vårkumla, Luttra) i bostadsadressen. Exempel: Villagatan 7, Slutarp, 521 00 Falköping, Fastarpsgatan 17, Kinnarp, 521 00 Falköping.

Detta underlättar postutdelningen. Samtidigt bidrar det till att ortsnamnen, i dessa fall Kinnarp och Slutarp, bevaras.

Det går alltså i linje med bl a hembygdsföreningarnas intresse av att de gamla namnen lever kvar, hur de nu än har uppkommit eller förändrats och förändras med åren. Motsvarande önskemål har vi när det gäller adressen till dem som har postbox i Kinnarp. rätt adress är t ex Box 111 Kinnarp, 521 03 Falköping.

HARRY SKALIN
Postområdeschef

Slutarpskök i konkurs

Slutarpskök AB har i dagarna försatts i konkurs. Företaget bytte ägare för något år sedan, då tre anställda övertog verksamheten från tidigare ägare, företagets grundare. Slutarpskök har mellan 20 och 30-talet anställda. Konkursen utreds f.n. av Ackordcentralen och konkursförvaltare är utsedd.

Orsaken till konkursen är bl.a. den sjunkande bostadsproduktionen i landet.

3/8 1981

Svårt hitta köpare till Slutarpskök

– Vi skall försöka finna en köpare till Slutarpskök – men tiden är inte den gynnsammaste just nu. Det säger advokat Bertil Kenne, som är konkursförvaltare för Slutarps Kök AB. I fredags försattes bolagen – ett försäljningsbolag och ett produktionsbolag – i konkurs och de 26 anställda infomerades och varslades om uppsägning. Under uppsägningstiden, som för en del är sex månader, kommer verksamheten att fortgå eftersom företaget har en viss orderstock.

I samband med att borgenärssammanträde hålls i slutet av denna månaden kommer företaget att annonseras ut.

Orsaken till konkursen är de stora förluster företaget gjort i samband med kundfordringar. Företagets kunder har drabbats av konkurs och inte kunnat fullgöra sina betalningar. Redan förra året gjorde Slutarpskök vissa förluster men det kärva läget har ytterligare orsakat problem. Dessutom är självklart det låga bostadsbyggandet en orsak till svårigheterna. Både för anställda och ägare kom konkursen dock som något av en chock.

– Tyvärr verkar i dag en konkurs för ett företag som ringar på vattnet. Faller det ena företaget drar det andra med sig och därför har Slutarps Kök drabbats. Men vi hoppas kunna hitta en lösning.

– Marknaden är övermättat på grund av det låga bostadsbyggnadet och får man inte sälja sina produkter går det inte att driva verksamhet. Men för Falköpings kommun betyder det åter en negativ nyhet, säger kommunalrådet Erik Andersson.

Oskadd efter krock

En krock mellan en bil och ett rådjur inträffade på onsdagskvällen på väg 46 strax söder om Kinnarp. Den söderifrån kommande bilen försökte undvika att köra på rådjuret, men lyckades inte utan körde ihjäl detsamma. Men det var inte nog med det. Eftersom bilen kom över på fel sida, kolliderade den med en mötande bil och körde på dennas släpkärra. Slutligen slog bilen runt och hamnade på taket.

Underligt nog klarade sig föraren, som var ensam i bilen, helt oskadd. Däremot är fordonet totalkvaddat. 27/8 1981

Krock vid Kinnarp

17/8 -81

En sammanstötning mellan två personbilar inträffade på söndagseftermiddagen på riksväg 46 vid Kinnarp.

Båda bilarna kom från Åsarpshållet. Den första skulle svänga in till ett näringsställe. Den bakomvarande bilen observerade vänstersvängen alltför sent och körde in i sidan på det svängande fordonet. Bilarna fick omfattande plåtskador men dessbättre klarade sig passagerarna oskadda.

Att resa Falköping – Landeryd

1981-08-15

När sign. "Runi" alias Rune Nilsson och undertecknad träffades häromdagen för att prata något om järnvägar i allmänhet och bandelen Falköping–Landeryd i synnerhet, så blev det tal om att kunna göra en dagsresa tur och retur med måltidsuppehåll på någon lämplig plats.

Utan att rådfråga "Tidtabellen" så trodde jag att det skulle gå, men en kontroll gav vid handen att detta endast var förbehållet dem som bodde i Ulricehamn och söder därom. Till nämnda stad skulle man då ta sig per bil och detta var ju liksom inte meningen.

Från Falköping går det dock att en eftermiddag resa till Landeryd och åter dock utan måltidsuppehåll. Vill man inte åka hela sträckan utan stanna till i Tranemo eller Limmared, så har man cirka två timmar på sig på dessa platser innan turen går tillbaka. Till grannstaden Ulricehamn är det betydligt bättre förbindelser och där uppehåll av varierande tidsrymd kan göras.

Vad som här sagts gäller måndagar–fredagar, medan det på lördagar och söndagar är i stort sett stillestånd i likhet med vad som förekommer på bandelar av samma klass.

Oavsett möjligheterna till timlig förtäring så bjuds resenären på varierande scenerier alltifrån slättbygden och bergen kring Falköping, genom den leende Ätradalen, utmed den vackra sjön Åsunden till trakter av norrländsk karaktär ju närmare man kommer Landeryd.

Bandelen är väl värd en resa.

GUSTAV GUSTAVSSON
Slutarp

Farligt tilltag:

20/8 1981

Stenar på rälsen

Än en gång har det inträffat att någon lagt en sten på järnvägsrälsen i Slutarp.

Händelsen inträffade i måndags kväll mellan klockan 18.00 och 19.45.

Stenen som hade en diameter av ca 15 cm skadade tågets ena plogblad.

En sten av den här storleken kan mycket väl orsaka en tågurspåring, säger SJ i sin polisanmälan.

Polisen ser mycket allvarligt på tilltaget och tar gärna emot tips från allmänheten. Liknande händelser har inträffat ett par tre gånger tidigare i år vid ungefär samma plats.

Sommar-patrullen i Kinnarp—Slutarp

När spårriktningsmaskinen drog fram genom Slutarp

13/8-87.

En väldig gulmålad maskin drar förbi på banan genom Slutarp och Kinnarp. – Det här är spårriktningsmaskinen för Göteborgs bandistrikt, omtalar Karl-Gustav Jansson, Floby, som ingår i arbetslaget kring maskinen. Maskinen justerar rälsen både i höjd och sidled. Den både lyfter och baxar. Det innebär att den lyfter upp rälsen medan hävarmar pressar ner grus intill sliprarna. Sedan maskinen dragit fram blir banan jämnare och behagligare att åka på.

FT:s man fick åka en stund bredvid Sven Samuelsson som på olika instrument läste av de justeringar som gjordes. Varje gång maskinen packade åt gruset ryckte maskinen till och det var svårt att hålla balansen. Den gamla maskinen skadade betydligt mer, omtalar Sven Samuelsson.

Maskinen klarar av mellan 600 och 700 meter bana i timmen fick vi veta. Den är stationerad i Halmstad.

Den klarar av 50 mans arbete. Nu var det sju man som följde med maskinen. Tre av dessa gjorde justeringsarbeten vid vägkorsningarna. En man hade till uppgift att kontrollera att inte några tåg närmade sig medan maskinen arbetade på banan.

Borta är nu de gamla rallarlagen, som justerade rälsen med släggor och spett.

Litet hoppingivande tyckte man det var i Slutarp och Kinnarp att SJ skickat ut denna väldiga maskin på banan. Att man vill underhålla järnvägen Falköping – Ulricehamn kanske kan tas som ett tecken på att den får vara kvar?

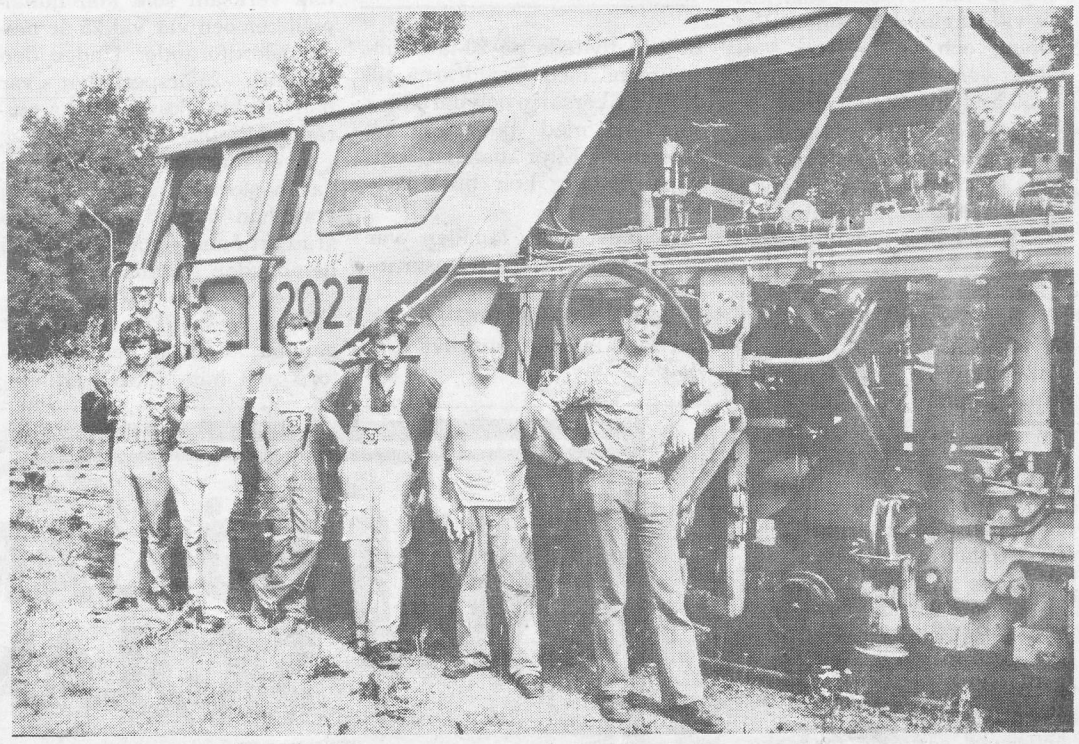

Arbetslaget Stig Mårtensson, Rolf Brorsson, Roger Quisk, Jörgen Johansson, Kenneth Croona, Karl-Gustav Jansson och Sven Samuelsson framför en liten del av sin maskin.

Varför heter det Kinnarp?

13/8 -81.

Kinnarp och Kinneved, varifrån kommer namnen. Sibylla Jarlsson har sommarredaktionsplats i Kinnarp som "raktöversväg", och då hon passerar, pratas vi vid en stund.

Sibylla har som skolarbete skrivit en uppsats om "Ortnamnen runt Falbygden" och har forskat i olika källor.

Man tror att det ursprungliga namnet var Kinda(r)vi. Lundahl tror att kindar kommer av kind släkt, ätt och att hela namnet betyder "släktens helgedom eller offerplats". Sahlgren tror däremot att kindar betydd "innevånare i frö kinn och Kinneved alltså Frökindsbornas offerställe".

Sibylla Jarlsson

Kinnarp uppkom som nybildat namn i början av 1900-talet då det skulle bli järnvägsstation. Att stationen inte fick hete Kinneved berodde troligen på att det järnvägsbolag som trafikerade linjen, tidigare hade en station som hette Kinnared. Dessa namn kunde lätt förväxlas. Förleden i Kinnarp kommer förstås från Kinneved och att slutleden fick bli -arp var naturligt då grannstationerna hette Slutarp och Åsarp.

Att Kinnevedsborna är rädda om sitt gamla namn är inte att ta fel på och vi återger slutorden i Sibylla Jarlssons uppsats. "Ett exempel på hur ett ortsnamn kan tolkas fel är denna sanna berättelse. En lärarinna i dåvarande Kinneveds skola gick till en affär i Falköping för att köpa något till skolan. Detta skulle sändas per post till skolan. Lärarinnan sade att nu är namnet ändrat till Frökind. Med det menade hon att skolan bytt namn. Expediten hade troligen fattat annorlunda för efter några dagar kom ett paket adresserat till

"Fru Kind, Kinneveds skola".

I sin uppsats nämner även Sibylla Jarlsson om hur ortsnamn kan feltolkas och citerar en artikel i Falköpings Tidning daterat den 26 oktober 1976:

"Så sent som under 1800-talet utgjorde området kring Kinneveds kyrka sjö och Klockaregården som ligger i anslutning till och delvis på den gamla vadplatsen – av Kinnevad blev Kinneved". Detta är ett helt felaktigt påstående – Kinneved har aldrig hetat Kinnevad.

Som avslutning påpekar uppsatsförfattarinnan den anonymitet som drabbat många orter när postverket rationaliserat bort ortsnamn och ersätt dessa med postnummer:

"En nackdel som fanns förr, när vi hade våra ortnamn kvar i postadressen, var förväxlingar med andra orter. Det förekom ofta att brev adresserade till Kinnarp hälsade på nere i Kinna innan de kom fram. Men nog är det bättre med adressen Kinnarp än den nuvarande anonyma 521 03 Falköping 3.

Även den adressen kan bidraga till förväxlingar. En man frågade för inte så länge sedan på Falköpings central var Kinnarps Pensionat i Falköping låg. Stackars man, när han fick reda på att detta låg nästan en och halv mil därifrån. Något som gläder mig är att många nu vill ha tillbaka sina ort- och gårdsnamn i adressen. I stället för 520 44 Kinnarp som det var förut kan man väl ha adressen 521 03 Kinnarp?".

Tillstyrker skeetbana i Kinneved

Hälsovårdsnämnden tillstyrker framställningen om anläggande av en skeetbana i Kinneved. Kinnarps sportskytteklubb vill anlägga en ny bana cirka 2 kilometer söder om Kinnarps tätort, intill kommunens tidigare soptipp.

Ärendet går vidare till länsstyrelsen.

1981-08-20

1981-08-25

Krock i Slutarp

En mindre sammanstötning mellan två bilar inträffade på måndagen i Slutarp. En bil som skulle svänga ut från en tvärgata observerade inte en på väg 46 kommande bil, utan de två fordonen krockade. Eftersom det inte handlade om några höga farter, blev skadorna på fordonen relativt ringa.

Tage Antonsson – vägföreningens man

Gräsmattorna i Slutarp och Kinnarp är välklippta. Det är Tage Antonsson från Falköping som sköter den detaljen. Han är anställd av Slutarp-Kinnarps vägförening för att se till vägarna och gräsmattorna.

– Det har varit jobbigt i år med gräsmattorna. Det har regnat så mycket att det har varit svårt att hålla dem fina, säger han. Men nu har det blivit bättre.

Tage klipper inte bara gräsmattorna utan det finns också en del ängsområden att gå över. Men då tar han till lien. Om man inte slår ängarna för tidigt utan blommorna får fröa kan de utvecklas till riktiga blomstermattor så småningom.

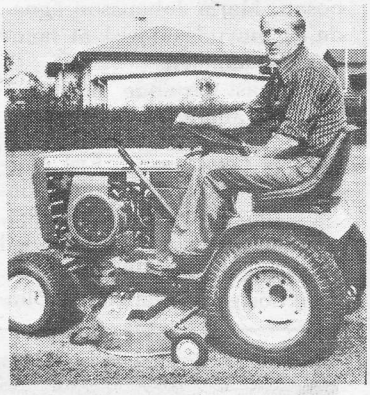

Tage Antonsson i farten

ELLA-*kiosken*

har öppet

10–22 alla dagar

Kinnarp tel. 0515/336 23.

ICA -HALLEN SLUTARP

ÖNSKAR ALLA KUNDER

EN GLAD OCH TREVLIG FORTSÄTTNING

PÅ SOMMAREN

22/8 1981

Botanisk sensation:

Hon hittade ny växtplats för tistelsnyltroten

– Jag cyklade från Göteve mot Falköping och som jag brukar, tittade jag på växterna intill vägen. Rätt som det var hajade jag till. Är det möjligt att tistelsnylroten växer här!

– När jag stannande fann jag att det måste vara en tistelsnyltrot som växte bland brudtistlarna. Längre in såg jag ytterligare en grupp överblommade stjälkar med tistelsnyltrot. Sedan ringde jag till botanisten Christer Larsson i Falköping som åkte ut och bekräftade att det var tistelsnytlroten jag hittat.

Den som berättar det är Margot Svensson, tidigare bosatt i Kommevalla, Göteve, och numera på Wetterlinsgatan 23, Falköping.

Margot har länge varit intresserad av växter och har i sommar deltagit i en studiecirkel i amatörbonanik i Studiefrämjandet. Cirkeln var ett resultat av det förarbete som SNF:s arbetsgrupp i Falköping gjorde förra året.

– Jag har varit och tittat på tistelsnyltoten både i Mössebergsparken och vid Ålleberg, berättar hon, så därför kände jag till den rätt bra.

Glädjande nog tycks naturintresset öka bland ungdomarna. Margot och andra ungdomar har visat stort intresse för botaniken i studiecirkeln och fler lär det komma med i fortsättningen.

• En av Nordens mest sällsynta

Tistelsnytlroten är en av Nordens mest sällsynta växter. Den är sedan tidigare känd från Fyn i Danmark och i sparsamma bestånd i Mössebergsparken och vid Ålleberg. Den har också uppträtt i Skåne under senare år. Tistelsnyltroten torde vare en lika stor raritet som fjädergräset Stipa pennata.

På den nya växtplatsen inte så långt från Mönarp finns 31 blommande stänglar i år. Det är alltså en rik fyndighet.

• Parasit

Tistelsnyltroten, på latin Orobanche reticulata, är parasit på den praktfulla tistel som kallas brudborste eller brudtistel. Tisteln växer talrikt på den nya fyndplatsen.

I närheten finns andra intressanta växter som krissla, fältvädd, flentimotej och fältmalört.

Margot Svensson vid några stänglar av tistelsnyltroten.

Tistelsnyltroten växer på en utsatt plats och borde förses med något slags skydd, kanske ett stängsel. Vidare måste man be eventuella besökare att uppträda mycket försiktigt för att inte trampa ner och skada tistelsnyltroten eller värdväxten brudborsten. Tistelsnyltroten är naturligtvis fridlyst.

RUNI

De äldre i Grolanda–Jäla lyssnade på skillingtryck

Sångare från Kinneveds IOGT/NTO sjöng skillingtryck.

Grolanda–Jälakretsen av Svenska Röda korset inbjuder varje år socknarnas äldre till en gemenskapseftermiddag. I år inbjöds under lördagseftermiddagen till Jäla församlingsgård där kaffeborden dukats omkring sommarens blommor.

Ett femtiotal hade hörsammat Röda korsets inbjudan och fick som inledning lyssna till gamla visor framförda av sångare från Kinneveds IOGT/NTO. Klädda i tidsenliga kläder sjöng sångarna många "skillingtryck" från en svunnen men av lyssnarna inte glömd skol- och ungdomstid. Varma applåder tillkännagav uppskattningen av sångarbesöket från Kinneved.

Komministern i Grolanda – Jäla, Bengt Gustafsson, avslutade efter kaffet samlingen i Församlingsgården med att påminna om sambandet mellan gången tid, nutid och framtid. Han framförde också alla gästers tack till Röda Korskretsen för en trevligt ordnad eftermiddag samt övrigt frivilligarbete inom kretsen med ordnade av sjukvårdskurser, penning- och klädinsamlingar m m.

Vinterns klädinsamling hade inbringat 700 kg bra kläder vilket kretsordförande Bernt Bertilsson tacksamt kungjorde.

1981-08-27

Oavgjord seriefinal

Vem vågar tippa seriesegraren i division V södra Skaraborg?

Ja, efter 1–1 i seriefinalen mellan Tomten och Kinnarp i går kväll i Gudhem är det fortfarande en helt öppen affär.

Ett faktum står dock fast: det var seriens två bästa lag som möttes inför 336 betalande i ösregnet på Klostervallen.

— och visst är Tomten och Kinnarp bäst i femman . . .

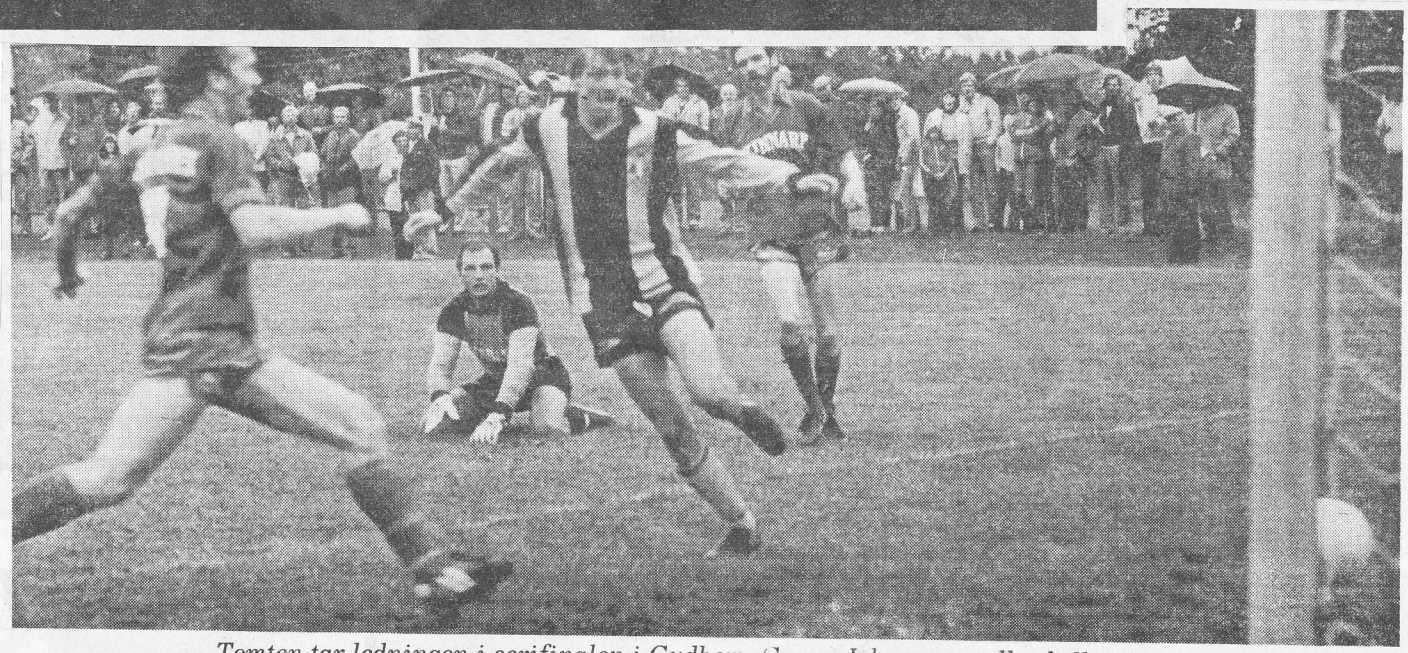

Tomten tar ledningen i serifinalen i Gudhem. Conny Johansson rullar bollen i tomt mål, sedan målvakten Arne Ekbom och backen Conny Qwisth missförstått varandra...

Läget är alltså oförändrat i toppstriden, sju omgångar före slut. Kinnarp och Tomten har 16 poäng, därefter ett litet glapp till Falköpings BK på 13.

– Men vad som helst kan hända. I fortsättningen finns det inga lätta matcher, menar både Lennart Filipsson, tränare i Tomten, och Uno Carlsson, lagboss hos Kinnarp.

• MISSFÖRSTÅND

Gårdagens seriefinal på Klostervallen bjöd stundtals på bra division V-fotboll. Tomten var piggast före paus och tog också följaktligen ledningen, då Conny Johansson utnyttjade ett missförstånd mellan kinnarpsbacken Conny Qwisth och målvakten Arne Ekbom. "Masken" snodde påpassligt åt sig bollen och hade bara att rulla den i tomt mål.

Straff eller inte? Det undrade de drygt 300 åskådarna i den 20:e minuten, då Thomas Westerberg gick över ända innanför straffområdet. Och kanske var det straff? Nu friade domaren Sture Hallén, Mariestad.

– Det borde varit straff, muttrar Kinnarps lagledare Uno Carlsson.

• MATCHEN SVÄNGDE

Dominerade Tomten den första halvleken så svängde matchen över till gästernas favör i den andra. Kinnarp grep tag i matchen och Tomten fick gång på gång paniksparka bort bollen. Efter 22 minuters spel kom emellertid kvitteringen.

Thomas Westerberg frispelade elegant Roland "Lollo" Jansson, som fri med Kenneth Rehn också, som det skulle visa sig, fastställde slutresultatet.

– Men håll med om att vi borde vunnit på vår starka andra halvlek, tycker Uno Carlsson.

Jodå, man kan hålla med Uno. Två riktigt feta kinnarpstillfällen var bara hårsmånen från att resultera. Dels hade "Lollo" Jansson ett friläge strax efter sitt mål och i slutsekunderna hade så när en nickskarv från Göran Johansson resulterat.

• LASSE SKADAD

Tomten fick sin store försvarsstrateg Lasse Lundh skadad i samband med Kinnarps kvitteringsmål. Givetvis påverkade det hemmalagets spel i negativ riktining under den återstående delen av matchen. Nu var Tommy Odh, Benny Wilhelmsson och Thommy Fihn de bästa i hemmalaget, som också kunde glädjas åt Kenneth Rehns lugna spel mellan stolparna.

Kinnarps farliga fotbollskusiner Thomas Westerberg och Torbjörn Åkesson hade svårt den här kvällen. Nu stod "Lollo" Jansson för det mesta och bästa i anfallsväg, medan man i försvarsväg levde högt på Tony Persson och Conny Qwisths säkra backspel.

Kampen om den attraktiva platsen i nästa års division IV fortsätter alltså. Och nu är det faktiskt mer spännande än någonsin.

– Javisst, tack vare det oavgjorda resultatet i kvall är ju inte Falköpings BK borta ur bilden, menar Lennart Filipsson.

HÅKAN PERSSON

1981-08-17