Måndagen den 31 augusti 1981 Länet

Hemvärnsmedaljer till Falbygden

Medaljörerna Josef Jacobsson, Sune Harrysson och Martin Ahl.

När representanter för länets hemvärn nyligen var församlade till möte utdelades ett antal medaljer och förtjänsttecken av Fobef.Öv.Norderup. Plutonch Sune Harrysson Vartofta hvo och Hvch Josef Jacobsson Redväg tilldelades hemvärnets förtjänstmedalj i guld. Hemvärnsveteranen Martin Ahl Vilske tilldelades Hemvärnets silvermedalj, likaså Falköpings hemvärnskrets instruktör, kapt Roland Axelsson.

Måndagen den 31 augusti 1981

Kyrkovaktmästarbröllop

Kyrkvaktmästaren I Kinneveds församling, Assar Karlsson, gifte sig i lördags med Carina Andersson från Alarp. Kyrkan var fylld till sista plats. Vigselförrättare var förre kyrkoherden i Kinneved, Sven-Erik Hagnerud.

Kyrkvaktmästaren i Kinneveds kyrka, Assar Karlsson, fick kalla in sin vikarie i lördags eftermiddag. Assar var nämligen förhindra att utföra sina kyrkliga plikter. Han hade giltigt förfall, eftersom det handlade om det egna bröllopet. Assar, som är son till Ulla Danielsson i Slutarp i hennes äktenskap med framlidne Tage Karlsson, vigdes samman med laboratorieassistenten Carina Andersson, dotter till Åke Och Barbro Andersson i Alarp.

Kinneveds kyrka var fylld till sita plats när kantor Margareta Thor som ingångsmusik spelade A trumpet volontary av J Clarke. Vigseln förrättades av församlingens tidigare kyrkoherde Sven-Erik Hagnerud, nu verksam i Engelbrekts församling i Stockholm. Under akten medverkade också kantor Annelie Karlsson med solosång: Det finns djup i Herrens godhet och All kärleks hemlighet. Som utgångsmusik spelade kantor Karlsson Preludium i C-dur av Bach. Bruden bar sin mors bruddräkt och sin mormors slöja. Tärna var Elisabeth Good och marskalk Inge Karlsson.

Brudens föräldrar gav efter vigseln middag på Kinnarps pensionat och senare under kvällen var det samling i brudens hem i Alarp.

Floby vann i Slutarp

Slutarp kunde inte ta vara på den chans att hämta in lite av Friscos försprång i division VI Herrljungagruppen, som fanns efter de senares 2–2-match mot Grolanda i söndags.

Floby blev nämligen för svåra på Tångavallen i Slutarp i går kväll och kunde vinna med 1–2 (0–1).

Flobys mål gjordes av Kenneth Johansson och Greger Henriksson medan Tony Skoglund nätade för Slutarp.

– Jag tycker nog att ett oavgjort resultat varit mera rättvist, säger Jan Ekman i Slutarp, men samtidigt får vi skylla oss själva, då vi bl.a. missade en straffspark.

Bästa spelare i Slutarp var Tony Skoglund, men plus även till Bengt Andersson och Stefan Ekman.

– Vi var helt enkelt tvungna att vinna denna match för att inte hamna alltför illa till i tabellen, menar Flobys tränare Bosse Jansson. Och jag tycker att grabbarna gjorde en fin insats.

Klart bäst i Flobylaget var målvakten Per Andersson. Pluspoäng också till Jan-Olof Dahllöf och Hans Karlsson.

1981-08-25

Torsdagen den 27 augusti 1981

Det är i Kinneved snyltroten växer

I lördagens FT berättade vi om ett sensationellt nytt fynd av tistelsnyltroten. Rariteten upptäcktes av Margot Svensson, Wetterlinsgatan, när hon cyklade vägen Göteve – Falköping.

Vid rubriksättningen kom det felaktigt att anges att den sällsynta parasiten växer i Göteve. Växtplatsen ligger emellertid inom Kinneved och det är denna socken som skall ha äran av att ha denna ädla växt inom sina gränser.

I hela landet har tistelsnylt-

. . . än leder Kinnarp!

Kinnarp leder fortfarande division V Södra Skaraborg efter hemmaseger mot Mullsjö under söndagskvällen med 3–1 efter 2–1 i halvtid. Segern var dock ingalunda så övertygande som siffrorna tyder på. Mullsjö ägde i stort sett hela andra halvlek och hade bl.a. ett stolpskott av Håkan Melin.

Tre straffar inledde matchen i den första halvleken. Pricken över i satte Kinnarpsstrategen Thomas Westerberg med en härligt skruvad frispark 10 minuter före full tid.

• Straffar

1–0 till Kinnarp gjorde spelande tränaren Göran Johansson på straff efter 16 minuters spel. En misslyckad bakåtpassning bäddade för straffsparken. Straffen sköts hårt och placerat i mål bakom en chanslös Jonny Pettersson. Efter en halvtimma var det Mullsjös tur att få straff, sedan Royan Lindh krokats inom straffområdet. Håkan Melin satte bollen lika säkert som Göran Johansson och det stod 1–1. Sju minuter senare var det dags för straff nummer tre. Bengt-Arne Johansson i Mullsjö fällde helt onödigt en Kinnarpsforward, som resulterade i 2–1, med Göran Johansson åter som säker exekutor.

Mullsjö tryckte på hårt i den andra halvleken och Kinnarp fick mest ägna sig åt kontringar. Håkan Melin hade som sagt en riktig pärla i stolpen, efter frispark. Och enligt många luktade det straff ytterligare en gång när MIF:s Håkan Melin fälldes. Domaren friade dock. Thomas Westerberg punkterade matchen med att göra Kinnarps tredje mål för dagen med en fin frispark. Och därmed är Kinnarp fortfarande serieledare.

Kinnarpslaget är en bra lagenhet och det är fel att framhålla någon före den andre. Men visst måste man nämna Thomas Westerberg. Han är något extra. Mullsjö spelade bra och det var synd att man inte fick någon poäng. Jan-Anders Haag, Claes Hedlund och Royan Lindh får extrabetyg.

PICKO

1981-08-24

Kinnarpsstrategen Thomas Westerberg forsar fram i sedvanlig stil, och än en gång var det Thomas som avgjorde för Kinnarp. Nu genom att göra det betydelsefulla 3–1-målet i andra halvlek. (Foto: Sture Alexandersson)

Fru Fortuna gynnade ej Slutarp

När endast halvminuten återstod av måndagskvällens match på Tångavallen i Slutarp kom segermålet för gästerna från Hudene. 2–1 fastställdes på ett självmål, sedan en Slutarpsspelare styrt bollen i egen bur vid en frispark.

Oturen grinade hemmaspelarna i ansiktet under andra halvlek, då laget försatte chansen till segermål. Raden av möjligheter spelades bort framför Hudenemålet.

Detta var för övrigt lagets tredje raka nederlag och toppchansen är nu helt borta.

Första halvlekens enda mål gjorde K-A Hellstadius på straff efter 20 minuter. Det var en hakning innanför straffområdet som resulterade. Hemmalaget hade under den här halvleken svårt att komma i kontakt med spelet, som fördes bäst av gästerna. I andra halvlek blev det ombytta roller, då med kraftig Slutarpsdominans som resulterade i kvittering efter 26 minuter genom Roger Andersson.

Efter det försattes en handfull fina chanser, innan det ödesdigra baklängesmålet föll i ett skede då hemmalaget fått en spelare utvidad (lindrigt) för en oavsiktlig krok, men backen Bengt "Bull" Andersson hade en varning tidigare och nu blev det rött kort.

1981-09-01

1981-08-31

Kinnarp ångar på!

Kinnarp tog en ny fullpoängare när man på bortaplan besegrade Vreten med 2–1 (2–0)

– Vi gjorde en bra första halvlek, medan Vreten kom starkt i den andra, kommenterar Uno Carlsson, lagledare i Kinnarp. Kinnarps ledningsmål gjordes av Roland Jansson medan 2–0-målet var ett självmål.

– Vi skulle vunnit med större siffror, menar Uno. Vi hade massor med feta chanser. Bland annat missade vi öppet mål en gång och ett par gånger missade vi själva med målvakten.

1981-09-05

Skymd sikt i Slutarp

Vägmärken hindrar sikten i korsningen mellan riksväg 46 och vägen mot Mönarp i Slutarp. Det anser trafiknämnden i Falköpings kommun som kommer att vända sig till vägförvaltningen med begäran om korrigering av skyltarna.

Knattekampen – kul OL-drive

1/9-81.

Femåriga Terese Angrimmer från Kinnarp t h gjorde sin tredje Knappekamp och visar här sina jämnåriga kamrater Viktoria Persson och Anneli Palmkvist hur man stämplar kontrollkortet (Foto: Ingvar Johansson)

En riksomfattande ungdomsdrive för orientering arrangeras varje år och bakom står orienteringsförbundet i samarbete med OL-klubbarna. FAIK arrangerade på lördagen på Mösseberg, men antingen var val av dag eller tidpunkt inte den rätta, för det kom inte så många som det gjort tidigare år. Två mycket korta och lätta banor hade ungdomskommittén lagt ut och den allra kortaste t o m snitslad så att ingen skulle villa bort sig.

Knattekampen är inge fråga om någon tävling utan mer en lekfull grej för att de allra yngsta skall få en första kontakt med karta och kontrollskärmar ute bland skogsstigarna. Det är också fritt fram för föräldrarna att följa de unga och hjälpa till om det skulle behövas.

Alla som deltog hade mycket roligt och trivdes verkligen och efter målgång såg arrangörerna till att alla fick sina utlovade diplom och dekaler. Förbundet ställer dessutom upp med priser i form av honungsburkar och dessa utdelades till samtliga deltagare i årets FAIK-arrangemang av Knattekampen.

INGVAR JOHANSSON

Kinnarpsbarn på kräftfiske

Ingrid Jonsson från Bredska i Åsarp jobbar på daghemmet "Fyrklövern" i Kinnarp och härom dagen tog hon med sig både barn och personal hem till Bredska för kräftfiske. Det var för många den första gången de varit med om något sådant, så det var väldigt spännande.

Nitton kräftor fångades och med hjälp av inköpta kunde det bli en kräfta per person. Till detta fick barnen mjölk, smörgåsar och sallad allt serverat i gårdens trädgård. Och efter fiskeäventyret smakade maten bra, för det är ju så att "sjön suger".

J.J

1981-09-05

Tjejerna kan de också...

... i fotbolls-glada Kinnarp!

Blivande seriesegrare i Skövdegruppens div V!?
Övre raden fr.v: Conny Qvist, tränare, Inga Danielsson, Eva-Marie Filipsson, Maria Thoresson, Marina Ahl, Maria Svensson, Eva Thoresson, Lotta Johansson, Gun-Britt Westerberg, Ingmarie Stridh.
Nedre raden från v: Kia Åkesson, Gunilla Westerberg, Monika Svensson, Kade Johansson, Ingela Kjellberg, Carola Karlsson samt "maskoten" Pia Westerberg. (Foto: Urban Gustavsson).

På söndagen samlades folk på Kinnemo för att se sitt damlag ta emot Vreten. Ett fint spel bjöds av hemmalaget. När domaren blåste av matchen hade man vunnit, inte bara matchen, utan i praktiken hela serien.

– Härligt, var tränare Conny Qvists spontana kommentar.

Fotbollsintresset i det lilla Kinnarp är stort. Det är inte bara herrarna som är duktiga på att hantera en boll, även damerna håller till bland de övre i serietabellen. På söndagen fick man besök av Vreten. Nu kunde serien avgöras.

• På bettet

Det syntes genast hur väl medvetna Kinnarpsdamerna var som sin situation. De var kvickare och mer på bettet. Spelet var huvudsakligen förlagt på en planhalva, och den duktiga Vretenmålvakten hade det hett om öronen. I 27 minuter orkade de hålla emot, men då slet sig Marina Ahl fri och gjorde ett tjusigt mål. Att Kinnarp bara hade en enmålsledning i paus, var något som Vretenspelarna kunde vara nöjda och tacksamma över.

• Lika starkt

Andra halvlek öppnades lika starkt som första. Det syntes att hemmalagspelarna hade utnyttjat sin halvtidsvila. När 13 minuter spelats gjorde Kade Johansson 2–0 efter hörna. Därmed ökades Kinnarps spelnivå avsevärt. Det var idel farligheter framför mål. I ytterligare fyra minuter kunde Vreten hålla stånd. Mål nummer tre gjordes av Gunilla Westerberg.

En ny förstärkning i det, annars duktiga, Kinnarp är Inga Danielsson. Under söndagens match gjorde hon ett lyckat inhopp i andra halvlek. Efter 55 matchminuter gav hon prov på sin skicklighet. En forcering över halva plan avslutade hon med att skjuta ett bra skott förbi Vretens målvakt.

Matchens slutresultat fastställdes av Marina Ahl som gjorde det femte och sista målet.

• Nöjd

Kinnarpsledningen var mycket nöjd över resultatet: "Hela laget gjorde en jätteinsats. Passningsspelet var perfekt, de hittade verkligen varandra".

Flickorna har en fin säsong bakom sig, men det är spännande att blicka framåt. Nya motståndare, och förhoppningsvis nya segrar, väntar.

MARIE ANDERSSON

1981-09-08

Pensionärsträff i Kinnarp

Kinneveds Röda korskrets hade förra onsdagen pensionärsträff på Kinnarps pensionat. Nästan 50 pensionärer hade hörsammat inbjudan. Det sedvanliga kaffet med dopp och tårta inramades med ett sångprogram av de populära medlemmarna i NBV:s sångcirkel, Skillingtryck stod på programmet och de framfördes i tidstrogna kläder. Underhållningsprogrammet blev mycket applåderat. Församlingens pastor Göran Carlsson avslutade träffen med en kort andaktsstund. Pensionärernas tack framfördes av Martin Ahl.

1981-09-14

Femte raka nederlaget för Slutarp

Fotbollshösten har hittills varit motig för Slutarps IF. Det har gått troll i bollen och på lördagen kom en ny motgång då Larvs FK vann med 0-2 (0-0). Det var SIF:s femte raka nederlag i höst, och centimetrarna är inte på lagets sida när det gäller att avgöra matcher. I lördagens möte med Larv hade laget en handfull klara målchanser med bl.a. skott i trävirket, men det blev istället gästerna som i första minuten på andra halvlek tog ledningen genom Jerker Nilsson. Larvs andra mål kom två minuter före slut genom Mikael Wickström.

Den sistnämnde var duktig i Larv tillsammans med B Dahlberg i fyrbackslinjen, I Forslid på mittfältet samt S Dahlöf.

Slutarp hade sina främsta i Tony Skoglund och Conny Johansson. Kurt-Evert Larsson, Skövde, dömde lugnt och säkert.

Lottoraden som gav 298.000 inlämnad i Kinnarpsaffär

En av de fem lottoraderna med sju rätt i senaste omgången, som gav en utdelning på hela 298.211 kronor – för att vara exakt – var inlämnad på Centrum-Livs i Kinnarp. Den rejäla vinstsumman tyder på att det någonstans i Kinnarpstrkten finns en eller flera glada vinnare. Åke Gård på Centrum-Livs, som tagit emot den vinstrika kupongen, säger sig inte veta vem den lycklige vinnaren är.

–Men jag tror att det är någon från trakten. Nu när semestrarna är över så kommer det inte så mycket folk utifrån hit till affären.

GW

Åke Gård på Centrum-Livs i Kinnarp i vars butik kupongen som gav 298.000 kronor på Lotto i senaste omgången, lämnats in. 1981-09-05

1981-09-05

Ny förlust för Slutarp

Ett uppåtgående Elmer mötte igår ett Slutarpslag, som i höst förlorat tre matcher i rad. Det blev den fjärde raka i Jonslund mot Elmer som därtill passerade Slutarp i tabellen. 3–1 skrevs siffrorna till efter 3–0 i paus.

Första halvlekens slutarpsspel bör förbigås med tystnad. Gästerna kom till drabbningen kort tid före tidig matchstart (18.00) och ouppvärmda brast det från början. Roland Ölander gjorde 1–0 efter 20 minuter. Efter en halvtimme kom Jan Hansson med 2–0. Fem minuter senare anlände 3–0 genom Tomas Svensson.

I paus läste Slutarp på sin läxa och lovade varandra att kriga och det blev bra efter paus. 3–1 kom dock inte förrän fem minuter före slut genom Roger Andersson. Ytterligare reduceringsmål hängde i luften.

Slutarps genomgående bäste spelare var liberon Ulf Karlen. I andra halvlek spelade backen Håkan Andersson strålande och då var också Tony Skoglund mycket framgångsrik.

10/9 1981

Enigt om bostadsfusionen

Bostadsstiftelserna Frökind-Åsarps Bostäder, Vilskebostäder och Samhällsbyggen i Åsarp kommer att läggas samman och gå upp i det stora kommunala bostadsbolaget Falköpings Kommuns Hyresbostäder AB från den 1 januari 1983. Kommunstyrelsen beslutade i enighet på onsdagen att lägga detta förslag till kommunfullmäktige.

1981-09-03

Borgenärssammanträde på Slutarpskök i dag

Sammanträde med borgenärerna i konkursdrabbade AB Slutarpskök i Slutarp hålls i dag torsdag. Efter detta kommer företaget med en månads anbudstid att bjudas ut till försäljning.

Slutarpsköks samtliga 23 anställda är varslade om uppsägning men från företagsledningens sida hoppas man kunna fortsätta driften i nuvarande skala efter rekonstruktion av företaget.

Produktionen av köksskåp och garderober pågår i full omfattning.

Företagets problem har sin grund i den nedåtgående byggkonjunkturen med överkapacitet på skåpmarknaden som följd.

Kommunfullmäktige i Falköping har beslutat

att bevilja Stiftelsen Frökinds-Åsarp Bostäder ansvarsfrihet för räkenskapsåret 1980. Verksamheten gav under året en förlust på drygt 34.000 kr. Stiftelsen har bl.a. haft ett omfattande ombyggnadsarbete igång för soprummen i sina fastigheter. Då upptäcktes fusk vid byggnationen i en av fastigheterna vilket gett stiftelsen extra kostnader på 75.000 kr. Av den orsaken har inte avsättning till underhållsfonden kunnat ske

1981-09-03

Höstnyheterna

har kommit!

Nu finns det mycket att välja på.

Lenas Gardinshop, Slutarp

Tel. 0515/336 10. Öppet: Måndag–Fredag 10–12, 13–18.

21/9 1981

Kinnarp i stöten Höll "nollan" igen

Kinnarp fortsätter att vinna – och nu blir det serieseger i division V?

– Jag säger som jag sagt förut. Det avgörs i sista omgången, säger Kinnarps lagledare Uno Carlsson efter 5-0 mot Åsarp i lördags.

Kinnarps seger var aldrig hotad. Nu flöt spelet fint, medan Åsarp inte fick mycket att stämma framåt.

Göran Johansson, Kinnarps spelande tränare, var lyckosam den här gången och gjorde två mål. De tre övriga ombesörjde Roland Jansson, Conny Qwisth och Thomas Westerberg.

– Alla i laget jobbade bra. Speciellt roligt är det att vi inte släpper in några mål och det har ju förstås vår målvakt, Arne Ekbom, stor del i, menar Uno Carlsson.

Göran Johansson har också nämnts och Dan-Ola Sandén, som nu spelade från start, skötte också sina kort väl.

Sven-Åke Larsson var som vanligt bäst i Åsarp. Tänk, om han ville satsa i en högre division...

1981-09-14

Kinnarp mot serieseger?

– ”nja, sakta i backarna...”

Kallt, blåsigt och tämligen tråkig fotboll. Men vad bryr sig Kinnarp om det, 1–0 (0–0) mot Falköpings BK hemma på Kinnemo i går kväll, och vägen fram mot serieseger står öppen.

– Nja, sakta i backarna, alla matcher är lika svåra, konstaterar ledaren Uno Carlsson. Jag tror inte att striden om serieguldet kommer att avgöras förrän i sista omgången.

Det var i denna, den 14:e spelomgången som det möjligen skulle kunna hända något i toppen av division V Södra Skaraborg. Falköpings BK hade en definitivt sista chans att haka på Kinnarp och Tomten, men chansen försattes i och med 0–1-förlusten.

– Tråkigt men tyvärr sant, säger tränaren Tommy Andreasson. Ändå tycker jag att vi svarade för en väl genomförd match, det är bara det att Kinnarp är starkare.

• Tillfälligheter

Man skulle kunna säga att det var tillfälligheter som avgjorde söndagskvällens match på Kinnemo, utan att för den skull förringa Kinnarps Roland ”Lollo” Janssons målskott 19 minuter in i andra halvlek.

– I och för sig, men samtidigt tycker jag att vi hade de bästa chanserna, anser Uno Carlsson. Dessutom blev vi, som jag ser det, bestulna på en straffspark i andra halvlek, då Thomas Westerberg blev ”överkörd”.

Det var kallt och det blåste hårt under matchen, där har ni en av förklaringarna till att det inte bjöds något vidare spel.

– Och det blir ju knappast bättre av att vi har så fasligt svårt för att skapa målchanser, suckar Tommy Andreasson. Grabbarna försökte så gott det gick, men vi är tydligen inte bättre just nu.

• ”Känns skönt”

Det andra topplaget i serien, Tomten, spelar sin match i den 14:e omgången först i kväll, då man på bortaplan tar sig an Skara IF.

– Nu efter vår segermatch mot FBK, är det Tomten som har pressen på sig. Det känns skönt, inflikar Uno Carlsson.

Kinnarp har ett på papperet klart överkomligt program de sista omgångarna, medan däremot Tomten förutom kvällens match i Skara, har kvar bl.a. just FBK och dessutom Mullsjö borta.

– Vi kommer att göra allt för att försöka slå Tomten, anser Andreasson. Det skulle vara roligt att visa att vi verkligen är ett topplag.

Jonny Weishag, Skara, dömde inför en relativt stor publik.

1981-09-07 OLOF DARIUS

Tursam Kinnarpsvinst – blåsten irriterade

Söndagens Kinnemoaktörer trivdes inte alls i ett blåsigt och ruggigt väder. I stället för att kortpassningsspela och rulla bollen på marken, blev det mycket ballongbollar som var dömda att misslyckas. I den kraftiga medvinden före paus förde Kinnarp ett visst kommando, medan Rapid kom i andra akten. Matchen såg ut att sluta mållös, men tre minuter före full tid fick Tommy Fredriksson fin närchans sedan Göran Johansson gjort förarbete. 1-0 för Kinnarp betyder att laget fortsätter att hålla undan för Tomten i serietoppen, men det var en mycket tursam seger den igår. Oavgjort hade gett ”Rapparna” full rättvisa.

I en avslagen och spelmässigt mycket fattig tillställning var Roger Axelsson hemmalagets mest framträdande spelare genom sitt energiska spel i backlinjen. Thommy Pettersson och L-E Arvelin förtjänar goda Rapidbetyg. Mycket mer finns inte att orda, möjligen ska jag också nämna att Jan-Olof Oskarsson, Skara, skötte sin domarsyssla till belåtenhet.

BÅSSE JOHANSSON

1981-09-21

Nya ägare på Mönarp

De flyttade jordbruket 100 mil längre söderut

– Vi har knappast hunnit installera oss än. Vi flyttade hit i mitten av juli och har haft fullt upp att göra med förberedelserna för spannmålsskörden.

De som konstaterar detta är Harriet och Kenneth Sällström, nya ägare till Mönarps egendom.

Denna kända Falbygdsgård har bytt ägare ett par gånger på senare tid. Först såldes Mönarp av Ragnar Browall till en familj från Östergötland som i sin tur efter kort tid sålde gården vidare till Sällströms.

– Vi har varit jordbrukare tidigare och haft en gård utanför Umeå i Västerbotten, berättar de. Där gick vi mest in för mjölkkor och hade 36 sådana en tid.

– Men vi talade ibland om att flytta söderut och undersökte olika alternativ. Resultatet blev att vi köpte Mönarp och det innebär en flyttning nära 100 mil söderut.

– Det gick inte att ta med mjölkkorna hit. Enbart transporten hade blivit mycket dyr. Några mjölkkor blir det kanske inte här – innan vi skaffar nya djur skall vi pröva oss fram med spannmålsodling.

– Det blir mycket att göra, det har vi redan förstått. Här finns t.ex. gott om diken och kanaler som behöver rensas.

– Det är roligt att vi fått trevliga grannar, säger Harriet. Flera av dem har redan kommit på besök.

Hur det skall gå med energiskogsodlingen på Mönarp har familjen Sällström ännu inte tagit ställning till. Odlingen av färdiga gräsmattor, som också Mönarp är känt för, sköts nu av en annan familj.

Mönarps åkrar var besådda med spannmål och Sällströms har inlett sitt arbete med att bygga en spannmålstork. Sedan får vi pröva oss fram när det gäller driften, säger de.

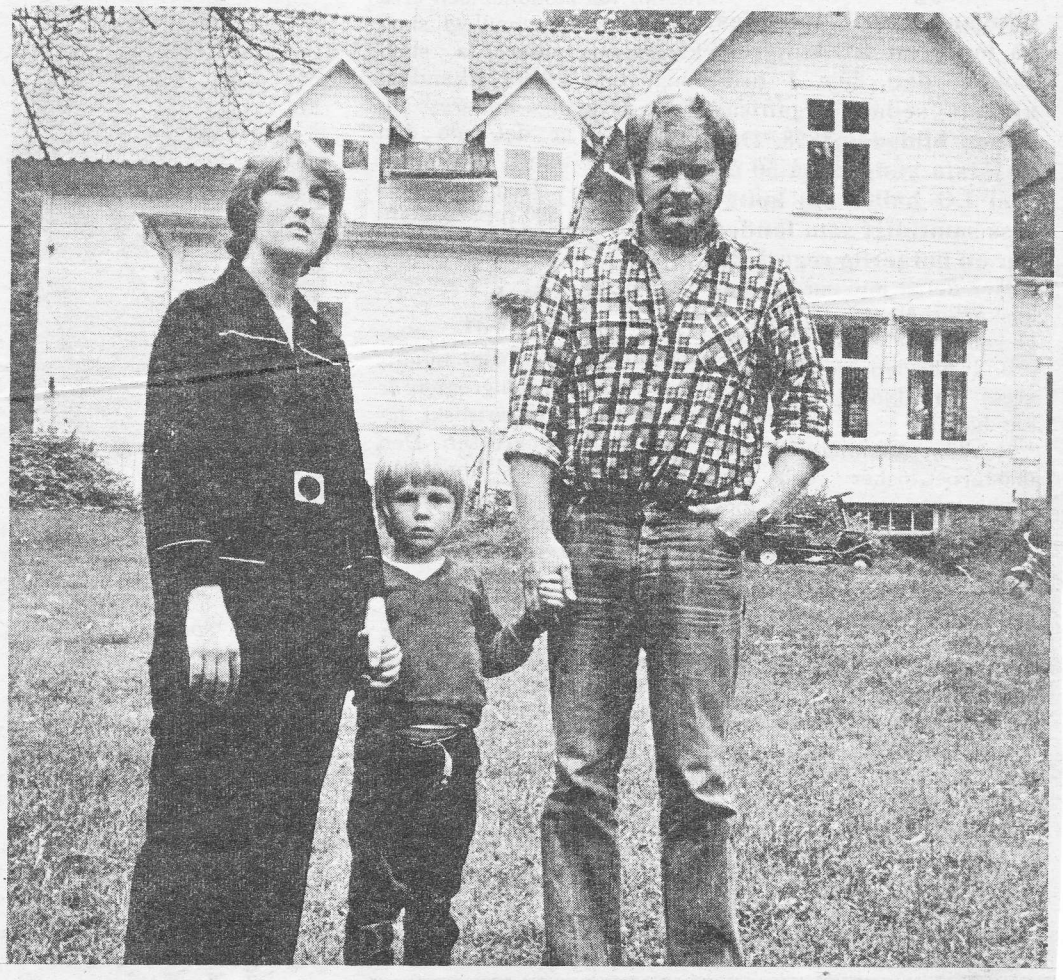

Harriet och Kenneth Sällström med sonen Johan framför mangårdsbyggnaden på Mönarp.

Mönarp har nu en total areal på omkring 400 hektar av åker, beten, skogsmark och mossar. En del av högmossen Hjortmossen hör till gården.

• Storgård på Bellinders tid

Mönarp gjordes till en storgård av lektor August Bellinder, som på 1880-talet satsade stora summor på utdikning och nyodling. Genom torrläggning av de stora mossmarkerna började gården genomgå ett stort uppsving. Under Bellinders tid lär också Mönarp fått bättre vägar, inte minst över Göteve till Odensbergs järnvägsstation som på den tiden var en stor lastningsplats för spannmål från godsen i grannskapet.

I länskalendern för 1903 står det att Mönarp då hade en total areal av 971 hektar, därav 765,5 hektar åker, mestadels uppkommen genom odling av ängar, mader och mossar. Taxeringsvärdet var då 315.000 kr.

På den tiden hörde också Rogestorp och Långholmen i Luttra till Mönarp liksom Västergården och Östergården i Kås, Öra, samt en torvmosse i Tovarp, Göteve.

Mönarps Jordbruksaktiebolag bildades 1911 med Bellinder som verkställande direktör. Aktiekapitalet var 325.000 kr. Egendomen utgjorde då 1 1/6 mantal.

"Lektor Bellinder drog sig sedermera tillbaka från det storverk han på denna plats med kännbara uppoffringar men med den största odlarglädje uträttat. Bygden riktades av arbetet och i de mindre jordbruk, som mycket av den ursprungliga stora egendomen blivit delad i, njuter man frukterna av hans verk". Detta lovtal hittar man i den skildring av Kinneved, som ingår i F. Collings verk Skaraborgsbygden.

Colling var redaktör för Hjo Tidning men ägnade också mycket tid åt hembygdsforskning. På cykel reste han genom socknarna och skildrade dem i de många häften som ingick i hans storverk Skaraborgsbygden. Kinnevedshäftet skrevs 1922.

Colling konstaterar också att Mönarp blivit enskild egendom sedan jordbruksbolaget avvecklats och utgårdarna frånsålts. Lektor Bellinder, som var född 1845, var

fortsb.

forts.

1922 bosatt i Moholm.

Tack vare Colling har en del av Mönarps historia bevarats. Det finns säkert andra intressanta avsnitt i gårdens utveckling och de nya ägarna är intresserade av att få veta mera om sin gård. Det kanske finns minnesgoda berättare som har uppgifter att lämna?

RUNI

Flyttade lantbruket 100 mil till Mönarp

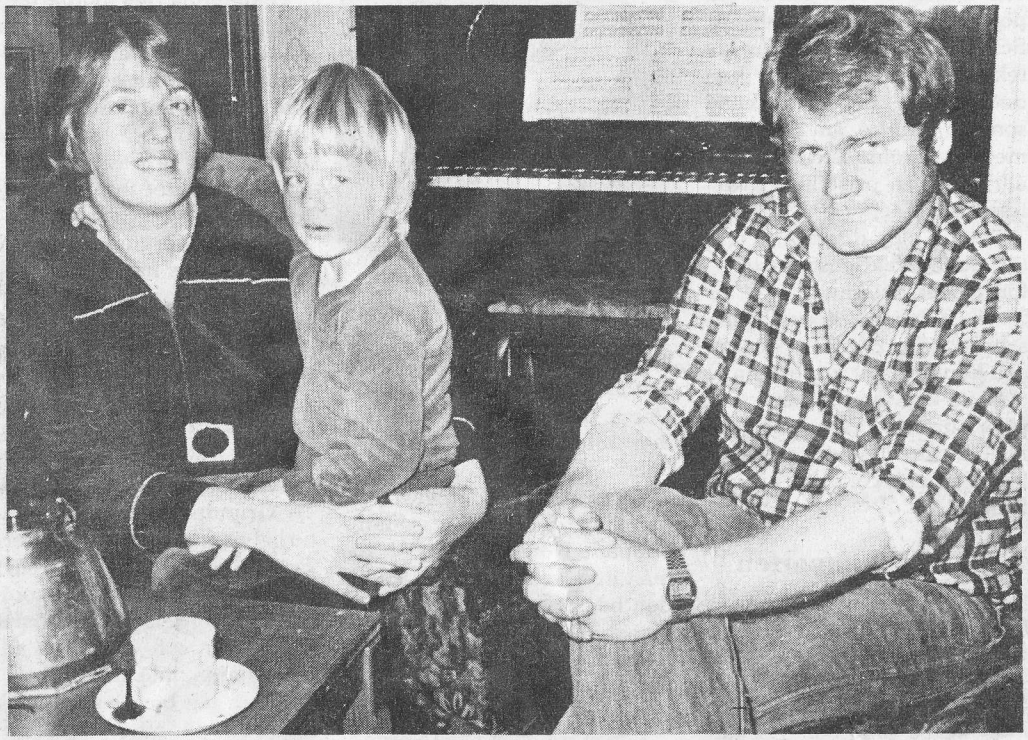

Harriet och Kenneth Sällström med sonen Johan.

Mönarps egendom, den kända Falbygdsgården, har fått nya ägare. Harriet och Kenneth Sällström, som tidigare drivit jordbruk på en gård utanför Umeå, har tagit det djärva steget och flyttat nära 100 mil söderut. De har köpt Mönarp och nyligen etablerat sig där.

Hur det blir med odlingen av energiskog i framtiden har Sällströms ännu inte hunnit ta ställning till. I varje fall inledningsvis tänker de satsa på spannmålsodling och en upprustning av gården.

1981-09-21

1981-09-24

Asfaltbulor skall bromsa trafiken

En bula på Skogsvägen i Slutarp.

Slutarp och Kinnarp är först i kommunen med asfaltbulor på två genomfartsgator. Skogsvägen i Slutarp och Länsmansgatan i Kinnarp har blivit två genomfartsleder för bl.a. tung trafik och med hänsyn till områdenas karaktär (barnrika) samt att gatorna inte tål all belastning, har Vägföreningen beslutat att bulor skall placeras på några platser på de två gatorna.

1981-09-28

Äntligen, poäng!

Efter sex raka förluster lyckades Slutarp på lördagseftermiddagen bärga den ena poängen mot Norra Vånga i hemmamötet på Tångavallen. Gästerna tog ledningen efter fem minuters spel genom Per Karlsson och hemmalagets kvittering kom fem minuter in på andra halvlek genom backen Bengt Andersson, som lyrade i väg en boll, som målvakten hjälpte in i nätmaskorna.

Två spelare dominerade den här tillställningen, nämligen gästernas Jonas Jonsson och hemmalagets Håkan Andersson.

1981-09-29

De såg mästarna

Växjöresenärerna samlade inför avresan till Växjö.

Slutarps IF:s fotbollsspelare med ledare besökte i söndags Värendsvallen i Växjö för att bese årets svenska mästare i fotboll, Östers IF. För en gångs skull fick Öster stryk, nämligen med 1–3 mot IFK Norrköping. För resan svarade föreningens damklubb och ungdomssektion.

Teklapromenad i Slutarp

71 startande vid söndagens tipspromenad.

Rätt rad: x21, 212, xxx, x11.

Rätta svar: 1) Öster; 2) Dekolletage; 3) Helena Brodin; 4) Brynäs; 5) Clabbe o Frida; 6) Nattmusik; 7) Appenninerna; 8) Ulf Adelsohn; 9) Geilo; 10) Linje 2; 11) Fett som förekommer i blodet; 12) Dvärguggla.

Pristagarnas namn: Skiljefrågan inom parentes. 1) Olle Gustavson, Slutarp 11 rätt (900); 2) Peter Holgersson, Slöta 11 rätt (340); 3) Lennart Helmersson, Slutarp 10 rätt (1.875). 1:a pris barn: Malin Carlsson, Kinnarp 11 rätt.

Skiljefrågans svar skall vara 2.123 sek.

Lotterivinst serie G. Nr. 38,85.

Ej uthämtade vinster kan avhämtas nästa söndag då SIF:s damklubb inbjuder till ny tipspromenad.

Kinnarp i täten

Nu har Kinnarp tätplatsen i division V södra Skaraborg inför den sista omgången till helgen. 6–1 (2–0) mto Skara IF betyder att lagets målkvot är bra mycket bättre än Tomtens.

– Men det hela avgörs i sista omgången. Och då kommer nerverna med i bilden, men det är ju så här det skall vara, menar den sympatiske lagledaren i Kinnarp, Gösta Andersson.

Kinnarp var aldrig hotade i gårdagens match på Kinnemo. Grabbarna var tända och när man fick sina bägge inledningsmål i psykologiska skeden, så var det inget snack om saken.

Thomas Westerberg och Roland "Lollo" Jansson gjorde två mål var, medan Conny Qwisth och Torbjörn Åkesson svarade för de övriga fullträffarna.

1981-09-28

SÖNDAGSÖPPET I KINNARP 27/9

250 st

Täck-jackor

49:-

Storlek 98–173 cl

Kinnarps Lagerförsäljning

Tel. 0515/332 63

"TOR-FRISKE" äkta gummistövel för hela familjen

Storlek:
30–33 = 45:-
34–39 = 50:-
40–47 = 55:-

SKOHUSET

Tel. 0515/331 80

– AFFÄRERNA MED LÄGRE PRISER –

1981-09-24

AB Slutarps kök

i konkurs utbjuder härmed till salu sin i Slutarp bedrivna rörelse för produktion av köksinredningar och skåp. Verksamheten som sysselsätter 26 personer bedrives i egen fastighet, Slutarp 4: 17 i Kinneveds församling.

I överlåtelsen ingår ett omfattande lager av hel- och halvfabrikat samt en modern maskinpark. Orderingången är god.

Rörelsen överlåtes i sin helhet. Maskinförteckning tillhandahålles på begäran. Visning efter överenskommelse, tel. 0515/333 90. Skriftliga anbud skall vara undertecknad konkursförvaltare tillhanda senast 1981 10 20.

ADVOKAT BERTIL KENNE, Box 60, 541 22 SKÖVDE

TRÄNAREN I LUFTEN

– och då är Kinnarp i division IV igen

Efter två spelår i div V-fotbollen återvänder Kinnarps IF till div IV. Det står klart sedan laget i avslutningsronden på söndagen fixat biljetten via 2 – 1-seger på Brovalla över Valtorps IF. Men det var ingen lättköpt seger för serieledarna, som verkligen fick kriga för att roffa åt sig båda poängen mot ett långa stunder snyggt spelande Valtorpsgäng.

Kinnarp fick en smakstart med mål redan efter tre minuter genom Lollo Jansson men om någon till äventyrs hade trott att ledningsmålet skulle betyda "is i magen" på Kinnarpsspelare så var det fel. Nerverna hängde utanpå skjortorna och efter ett hyggligt spelinitiativ i upptakten kom Valtorp alltmer in i matchen och gjorde den småningom jämn.

• Med tio man...

Det var annars en ganska händelsefattig första halvlek, men dess bättre blev det mer fart över den andra och det gäller båda lagen. Efter en kvart prickade Thomas Carlsson stolpen med ett bra Kinnarpsskott. Minutern senare fick Thomas Westerberg lämna arenan. Utvisad! Thomas hade en varning för spark mot en Valtorpsspelare och nu skickade Thomas undan bollen alldeles i onödan när spelet var avblåst.

Reducerat Kinnarpsmanskap var i det läget allt annat än bra, men bara ett par mi-

• Kvalité

Kinnarp kan bokföra en lyckosam säsong med blott sex förlorade poäng. Det finns kvalité över gänget och avslutningsmatchen skall inte vara någon måttstock för vad Kinnarp kan. I den var det mycket nerver som spökade och det fanns stunder av stress över spelet. Å andra sidan noterade jag främst i första halvlek fint forecheckande av mittfältarna med tränaren Göran Johansson i spetsen. Vi ska också veta att två av nyckelspelarna Roger Axelsson och Tony Persson skadats lagom till serieslutet. Tycker att Lollo Janssons "hugg" i anfallsmitten var mycket positivt tillsammans med Tommy Fredriksson säkra mittbacksspel. Sen finns det spelare som sällan eller aldrig gör en dålig match. En sån är Conny Qvist, som bara blir bättre och bättre. Nej, vid en titt i manskapet behöver inte Kinnarp oroas för fyran. Det finns redan en A-trupp som

På starka armar åker han i luften, Kinnarps spelande tränare Göran Johansson. Nu är Kinnarp klart för division IV – inte undra på att han är lycklig. (Foto: Båsse Johansson)

Konkurser

KONKURSBESLUT

Sörvisfirman i Slutarp Aktiebolag, 556131 - 1555, Alvared Storegården, Åsarp, har den 8 oktober 1981 försatts i konkurs vid Falköpings tingsrätt. Konkursen handläggs som mindre konkurs. Tillsynsmyndighet är kronofogdemyndigheten i Skövde distrikt, Box 37, 541 21 SKÖVDE. Kungörelser om konkursen införs i Falköpings Tidning. Konkursdomarens postadress: Box 75, 521 01 FALKÖPING.

nuter efter utvisningen var det dags för Kinnarpsmål nummer två. Siste man på bollen var inhopparen Tommy Berglund, som ersatte Dan-Ola Sandén.

• Kanonmål

Ett verkligt kanonmål av Kjell-Åke Johansson medförde 2 – 1 och nytt liv i matchen i den 25:e minuten. För fortsättningen ansträngde sig Valtorp att nå kvittering, men lyckades inte. Närmast en fullträff var istället Kinnarp, när Thomas Carlsson skickade en boll i en av stolparna. Thomas andra stolpkanon för dagen. Så dags återstod fem minuter.

hänger med, även om man naturligtvis aldrig ska tacka nej till förstärkningar.

• Strongt

Valtorp gjorde en strong insats mot ledarlaget. VIF:arna är en blandning av gammalt och ungt och verkar på det hela taget som ett fräscht lag. Jag vet inte hur många gånger jag sagt det, men frågan är om kommunen har många spelare som går utanpå en sån som Harald Högberg... Detta sagt även om han den här dan inte alltid gick på topp.

Säker målvakt hade Valtorp i Jörgen Gustavsson, för att nu nämna ytterligare en spelare i ett BRA Valtorpslag, som bör fortsätta snegla uppåt i tabellen.

Sten Olsson, Axvall, tog som domare i precis vad som behövdes och därmed klarade han sin uppgift till belåtenhet.

BÅSSE JOHANSSON

1981-10-05

Kinnarps seriesegrande lag i division V södra Skaraborg. Stående fr.v.: Thomas Westerberg, Arne Ekbom, Johnny Karlstedt, Conny Qwisth, Torbjörn Åkesson, Roland Jansson, Thomas Kullman, Göran Johansson och lagledaren Uno Carlsson. Sittande fr.v.: Tommy Fredriksson, Roger Axelsson, Thomas Carlsson, Tony Persson, per-Ola Wetserberg och Dan-Ola Sandén.

Bra avslutningsspel av Slutarp mot Frisco

Slutarps första halvlek mot ledarlaget och serievinnande Friscopojkarna på bortaplan bjöd på fint spel och ledning med 2–1 efter mål av Stefan Ekman (15 minuter) och Roger Anddersson (27 minuter).

Direkt i upptakten på andra halvlek kvitterade Frisco och gjorde sedan 3–2 (straff 55:e min) och 4–2)80 min)

Jan Ekman, SIF:s lagledare, har många höstrosor att dela ut till sina grabbar för avslutningsinsatsen.

–Samtliga var heltända och det är synd att nämna någon framför den andre. Tråkigt att matchen dock fick genomföras på Friscos B-plan, som inte var bra.

1981-10-05

Kyrkoherdetjänster ledigförklaras

Domkapitlet har beslutat att ledigförklara kyrkoherdetjänsterna i Åsarp och Kinnarp. Ansökningstiden går ut i slutet på oktober. Anledningen är att det förslag till ny pastoratsindelning som för närvarande är ute på remiss inte innehåller något förslag om sammanslagning och att regeringen inte hört av sig trots att Domkapitlet informerat om ledigförklarandet i Åsarp.

Även den lediga kommministertjänsten i pastoratet har anmälts och där väntar Domkapitlet på besked.

Ansökningstiden för de båda tjänsterna går ut i slutet på oktober.

Åsarp–Kinnarp:

1981-10-03

Slutarps IF P 11

Dagens grattis går till Slutarps IF:s allra yngsta fotbollsspelare, nämligen de i P 11-laget som vunnit sin serie. Målvakten Anders Lindberg har parkerat sig framför sina kompisar på bilden. Kompisarna är Joakim Andersson, Fredrik Holmström, Denny Grehn, Tomas Lillerskog, Svante Emanuelli, Peter Johansson, Fredrik Nyberg, Göran Lindberg, Robert Petterssen, Niklas Dahlstrand. Och den som så fint håller samman det här gänget är Mats Andersson, lagledare för P 11-laget och en av Slutarps IF:s genom tiderna största spelare.

1981-10-03

NBV-soaré i lokal Frökind

10/10-81.

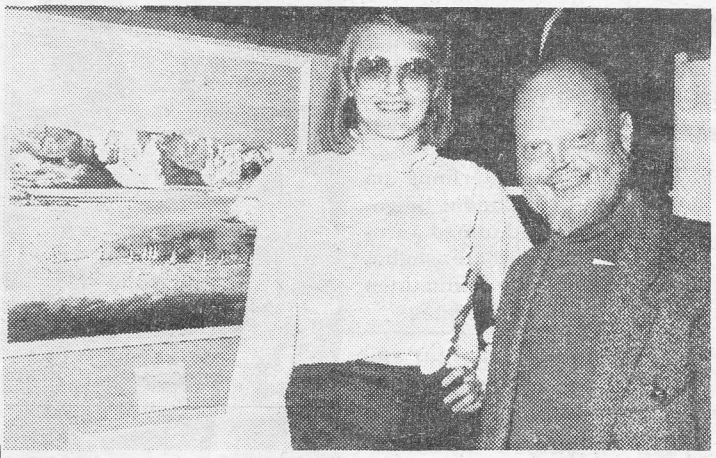

Maj-Liz Holmqvist och Hans Granqvist framför en av Maj-Liz' tavlor.

Falköping-Kinnarps NBV anordnade på torsdagskvällen en Höst-soaré i lokal Frökind. Den tämligen välbesökta soarén bjöd sina besökare på ett både underhållande och lärorikt program.

Inledde gjorde en grupp från musikskolan i Falköping med ett knippe sånger i folkviseton, som rönte stor uppskattning från åhörarna.

Därefter tog Hans Granqvist över auditoriet. "Känd från radio och tv" brukar man ibland läsa om personer, i det här fallet är det väl befogat att säga "Känd från Hongkong".

Denna gång handlade det emellertid inte om Hongkong, utan om Tibet, vilket Hans Granqvist besökte i juni i år. I ord och bild fick vi en intressant presentation av Tibet, som sedan 1951 är en av provinserna i Folkrepubliken Kina, tillika en av de till ytan största, mer än dubbelt så stort som Sverige. Folkmängden är dock inte större än c:a 1,4 milj innevånare.

Under kvällens gång hade besökarna av soarén möjlighet att beskåda och beundra, dels en utställning av alster tillverkade vid NBV:s kurser i "Trasflamsk" och Lek med lappar", dels en utställning omfattande ett tiotal tavlor av den unga konstnärinnan Maj-Liz Holmqvist, Börstig. Maj-Liz har inte målat (och tecknat) "på allvar" i mer än ett år, men avslöjar redan stor talang i umgänget med penseln.

Kvällen avslutades med fika, varunder ett lotteri försåldes vars första pris bestod i en tavla av ovan nämnda Maj-Liz Holmqvist.

Musikgudstjänst

blir det i Kinneveds kyrka på Tacksägelsedagens kväll i sanband med Kinneveds kyrkokörs 40-års jubileum. Verk av Buxtehude, Nordqvist, Bach och Öhrnvall spelar Bengt Wensby och Yngve Johansson medverkar på violin, Anneli Johansson flöjt och Bengt Kjellström orgel.

Kinneved – TEKLA

Söndagens TEKLA-promenad har start vid Lokal Frökind. Slutarps IF:s damklubb arrangerar.

Ordförandeskifte i Frökinds Hem och Skola

Avgående ordförande i Frökinds HoS Janne Brisbo (t.v.) får motta blommor av Berit Sontag, samtidigt som han överlämnar ordförandeklubban till Gösta Eek (t.h.)

I fredags kväll höll Frökinds Hem och Skolaförening sitt årsmöte. Ordförande Janne Brisbo hälsade 30-talet föräldrar välkomna och förklarade årsmötet öppnat.

Föreningens sekreterare läste upp styrelseberättelsen, och av den framgick, att föreningen haft flera olika aktiviteter under det gångna året. Man har bl.a. ordnat bytardag, luciafirande, olika aktiviteter under sportlovet, vårfest och klassombudsträffar varje termin.

I styrelsen skedde en del förändringar. Janne Brisbo, Brismene som varit föreningens ordförande i tre år, hade undanbett sig återval, och efterträddes av Gösta Eek, Slutarp. Styrelsen i övrigt består av Valter Gustafsson, Vårkumla, Bo Johansson, Brismene, Berit Sontag, Kinnarp, Britta Wigholm, Luttra, Barbro Jarlsson, Kinnarp, Lena Hoheisel, Slutarp. Självskriven ledamot är rektor Per-Inge Carlsson och lärarkollegiet representeras f.n. av Eva-Lisa Törnqvist.

Under punkten övriga frågor betonade en förälder vikten av att skolan eller HoS uppmärksammar FN:s nedrustningsvecka.

Därefter förklarade Janne Brisbo förhandlingarna avslutade, och överlämnade ordförandeklubban till Gösta Eek, som tackade Janne för ett mycket gott ordförandeskap. Som tack överlämnades också blommor. Efter kaffeserveringen talade Per-Inge Carlsson. Han riktade först ett tack till Janne Brisbo och poängterade, att Frökinds HoS är en utomordentligt väl fungerande förening. Så följde information om reparationer som gjorts och är planerade i den äldre delen av Kinnarps skola.

Vidare berörde han den ekonomiska sparplanen som också omfattar skolan, och i vilka fall man kan spara även här.

Årsmötet avslutades med att den nye ordföranden Gösta Eek tackade samtliga för visat intresse.

27/10 1981

Distriktssköterska i Kinnarp

Landstinget vill under nästa år inrätta distriktssköterskemottagning i Kinnarp. Lokaler för mottagningen kan inrymmas i Frökindsgården och detta godkänns av sociala centralnämnden i Falköping under förutsättning att man får veta var de nuvarande terapilokalerna kan förläggas.

Distriktssköterskemottagning finns f.n. i Åsarp. En etablering i Kinnarp betyder en väsentlig förbättring av sjukvårdsservicen i kommunens södra del.

FT 3/10 1981

Musik under arbetet

13/10-81

Vid det Karlssonska köksbordet sitter Inga Eriksson, Falköping, Arne Svensson, Falköping, ordf i Falköping-Tidaholms Diabetikerförening, Stina Karlsson, Åsarp, Britta Svensson, Falköping, John och Britta Karlsson, Kinnarsp samt Barbro och Gun Gustavsson från Mullsjö.

Musik och sång under arbetet hade medlemmarna ur Falköping-Tidaholms Diabetikerförening på söndagskvällen när de var samlade för att göra julpynt. Och undra på det när de satt hos John och Britta Karlsson i Kinnarp, John kan man knappast se eller höra utan sitt kära dragspel.

Den 24 oktober skall allt pyssel vara färdigt för då har diabetesföreningen auktion i Falköpings Församlingshem. Bonader, prydnader och karameller tillverkades, om inte på löpande band, så i alla fall på köksbordet. Om karameller ser lite "rundnätta ut" så beror det på att i deras inre ryms lite handarbete och inget godis, något att tänka på när det blir auktionsdags. J.J.

FRÖKIND

Tipspromenaden på söndagen i Slutarps IF:s damklubbs regi samlade 74 deltagare.

Vinnare: 1) Ann-Marie Persson 11 rätt, 2) Harald Eriksson 10 rätt, 3) Gösta Andersson 10 rätt.

Barn: Ulrica Johansson 10 rätt.

Rätt rad: 22x, 22x, 21x, 111.

Rätta svar:

Afrikansk; lika stort; 1959; Karlstad; getingknöl; en liter; temperaturen ökar; Stockholm; 70 procent; Bredablick; Vip; Malmö FF.

Vinst lotteri: 1) 31; 2) 55.

Skiljefrågan 142,5 cm.

1981-10-12

Kinnarps IF P 14

Kinnarps IF:s P 14-lag har vunnit sin serie den här säsongen. I den direkt avgörande matchen mot Floby på bortaplan vann Kinnarp med 3–2 och därmed gick man förbi Floby i slttabellen. Främre raden fr.v: Roland Karlsson, Hans Göransson, Lars Göransson, Anders Andersson, Patrik Carlsson, Peder Skogman och Ricky Ahl. Bakre raden fr.v: Ola Jarlsson (lagl), Magnus Svensson, Ronnie Karlén, Urban Westerberg, Magnus Thor, Jan Josefsson, Thorbjörn Palm och Rolf Andersson (lagl).

1981-10-20

Körjubileum i Kinneved

14/10 -81.

Den 40-årsjubilerande körens medlemmar hyllades med en röd ros.

Tacksägelsedagen firades i Kinneveds kyrka med musikgudstjänst under medverkan av den 40-års jubilerande kören och past.adj. Göran Carlsson. Medverkade gjorde också Bertil Wensby och Yngve Johansson violin, Anneli Johansson flöjt och Bengt Kjellström orgel.

Under ledning av kantor Margareta Thor inledde kören med Buxtehudes kantat "Vad kan skilja oss från Guds kärlek". Efter genomfört sång- och musikprogram genomfördes i koret en liten högtidlighet då sex körmedlemmar som varit med i 25 år tilldelades en minnessak, en "lyra". Det var Britta Johansson, Ingrid Olsson, Håkan Silvander, Inga Nielsen, Berit Samuelsson och Lilly Karlén som fick denna prydnad. Tidigare hedrade nu omnämnda blev "körens ursprung" Britta Wilgotsson, Majken Johansson och Göran Andersson som varit med i 40 år liksom Birgit Andersson och Maj-Britt Johansson, också trotjänare inom Kinneveds kyrkokör. Med assistans av kyrkvärdarna Carl-Arne Samuelsson och Göran Andersson utdelade past adj Göran Carlsson en röd ros till de medverkande i kvällens sånggudstjänst.

JJ

Disko i Lokal Frökind

Klass 8 D på Kyrkerör anordnade i fredagskväll skoldans för kamraterna på mellanstadiet. Det kom mycket folk och det blev en trivsam kväll med diskodans och dans till skolbandet Kontakt AB, som spelade riktigt bra. Föräldrar till de arrangerande eleverna ställde upp som vakter. Det var en mycket städad tillställning som Kyrkeröreleverna har all heder av. Den här kvintetten träffade fotografen när tillställningen tog sin början. Marie-Louise Larsson, Karl Granehed, Inge Klasson, Marie Masterson och Carlo Notaro lägger på en platta.

20/10-81.

NBV

NBV har cirkeln i Kinnarp

TRASFLAMSK 30 tim, pris 110:–. Måndagar. Ledare: Margit Johansson.

MAKRAMÉ 30 tim, pris 110:–. Torsdagar. Ledare: Ethel Abrahamsson.

TYSKA – Bitte 1. 30 tim, pris 100:–. Tisdagar. Start 20/10. Ledare: Mikada Johansson.

Anmäln. och förfr. Ingrid Ahlqvist. Tel. 0515/333 00 efter kl. 17.

Tipspromenaden

i Slutarp/Kinnarp, som i söndags hade Sparbanken som medarrangör, fick följande rätta rad: 12X 21X 12X X11.

Rätta svar: Torsten Wessel, Calgary, Grynet Mollvig, 75.500:-, Ronja rövardotter, Hosni Mubarak, Rune Andreasson, Raoul Wallenberg, 250.000:-, Skördetid, 1955, Sunnanå-Jitex.

Skiljefrågan: Stenen vägde 3.371 gram.

Resultat: 1) Ulla Stenqvist 12 rätt, 3800 gr, Barbro Hofbauer 12 rätt, 3.800 gr 3) Gunnel Pettersson 12 rätt, 2.725 gr 4) Tomas Karlsson 12 rätt, 4.020 gr 5) Inger Ekman 12 rätt, 4.197 gr. 13 deltagare hade tolv rätt.

Barnpris vanns av Henrik Pettersson 12 rätt, 3.430 gr.

Torsdagen den 22 oktober 1981

Ny ägare till Slutarpskök?

Det konkursdrabbade företaget Slutarpskök är på väg att få ny ägare. Just nu finns det två intressenter som vill fördärva företaget.

– Det stämmer, säger konkursförvaltaren, advokatBeril Kenne, Skövde. Jag hoppas att den här affären kommer att gå i lås inom den närmaste framtiden.

Bertil Kenne håller just på med förhandlingar med de nya intressenterna.

Det var den 7 augusti som Slutarpskök begärdes i konkurs. Sedan dess har konkursförvaltaren drivit företaget och försökt att få nya köpare.

Tisdagen den 27 oktober 1981

Tidigare ägarna köper tillbaka Slutarpskök?

Mycket talar för att det blir de tre tidigare ägarna av det konkursdrabbade Slutarpskök som kommer att fortsätta driften av företaget.

Under gårdagen inleddes dessa förhandlingar med konkursförvaltaren, advokat Bertil Kenne, Skövde, beträffande formerna för en eventuell fortsatt drift i samma regi som tidigare.

Faktorer som här är att ta hänsyn till är prisfrågan och hur finansieringsfrågan med bankernas hjälp ser ut, liksom hur många av den nuvarande personalen som kan erhålla fortsatt anställning. I slutet av denna vecka väntas det ha klarnat vem som kommer att ta över företaget.

Slutarpskök:

Ny ägare nästa vecka?

Någon gång under kommande veckan kan det komma att ske ett avgörande i frågan om framtiden för det konkursdrabbade företaget Slutarpskök i Slutarp. Konkursförvaltaren, advokat Bertil Kenne, Skövde, säger sig se ljust på möjligheterna till att företaget kommer att få en ny ägare som fortsätter driften.

–Jag kommer under veckan att sammanträda med de båda som är intresserade att förvärva företaget och speciellt då den ene, säger advokat Kenne, som betonar att det är många faktorer att ta hänsyn till i sammanhanget: priser, om bankerna ställer upp och hur stor del av personalen som kan tänkas få fortsatt anställning av den nye ägaren.

I slutet av veckan kommer det sannolikt att ha klarnat hur den nya ägarbilden för Slutarpskök kan komma att se ut och i vilken omfattning driften kommer att fortsätta.

GW

1981-10-24

FRÖKIND

2/11-81.

Vid IOGT – NTO

i Kinnarps möte nyligen samlades ett 35 tal medlemmar i NBV salen vilka hälsades välkomna av Ansy Gunnarsson varfter Karl-Gustav Gustavsson läste en egenhändigt skriven dikt vari han rosade de fyra damer som gjort lokalen trivsam med tapeter och nya gardiner samt en rejäl städning. Efter förhandlingar dracks kaffe med smörgås och tårta.

Bibliotekarie Kerstin Gustavsson berättade om en del nyinkomna böcker och uppmanade till besök å biblioteket i lokal Frökind. Lennart Sandberg talade om NBV:s satsning i friskvård, fredsrörelsen, naturskydd m.m. och uttryckte sin önskan att föreningen skulle engagera sig i desamma. Arne Gunnarsson läste poesi och prosa. Han kåserade om Stockholm ur Havamal samt ur Skarapojkarnas uppsatsskrivningar om snatterier och stölder på 17-1800 talet, då straffen var mycket hårda medels hängning och andra grymma metoder, vilket visar att vi haft det precis likadant i vårt land en gång som dom har det idag i Iran med flera länder ute i världen. Han slutade med att läsa dikter av Edit Södergren och Olof Lagerkrantz.

Ordf. tackade de medverkande för ett mycket fintlyriskt program och en trevlig kväll.

1981-10-15

49:19/kvm

Rekord i hyreskrav från Frökind—Åsarp

Det högsta hyreshöjningskravet hittills i länet ligger på nära 50 kr per kvm och det är stiftelsen Frökind-Åsarps bostäder som lagt detta bud till Hyresgästföreningen.

– Det är definitivt det högta krav, som vi fått från något bostadsföretag och jag frågar mig verkligen om detta är ett skämt, säger ombudsman Bengt Wallin.

Mer exakt ligger hyreshöjningskravet från stiftelsen i Åsarp-Frökind på kr 49:19, vilket innebär en ökning av månadshyran för en trerummare på 75 kvm med drygt 300 kr.

Stiftelsen förvaltar 118 lägenheter i tätorterna Åsarp, Kinnarp och Slutarp.

Kravet från stiftelsen gäller totalhyran och däri ligger också bränslekostnader. Den 22 oktober skall Hyresgästföreningen förhandla med stiftelsen.

Tisdagen den 3 november 1981

Uno Mårtensson söker tjänsten i Kinneved

När ansökningstiden till kyrkoherdetjänsten i Kinneved utgick fanns två sökande efter kyrkoherde S-E Hagnerud, som flyttat till Engelbrekts församling i Stockholm. De två sökande är kommminister Billy Roswall, Dalarö, och kyrkoherden, kontraktprosten Uno Mårtensson, Floby.

Kyrkoherdetjänsten i Norra Åsarp söks av kyrkoadjunkt Alvar Lindman. Församlingens tidigare herde är numera verksam i Nossebro.

Den mellan Norra Åsarps och Hössna pastorat delade komministertjänsten bör inte återbesättas men bör få uppehållas med en vikarie. Det anser kammarkollegiet i ett brev till regeringen. Därmed tillstyrker kollegiet domkapitlets i Skara framställning.

Komministertjänsten har i ett tiotal år varit vakant. Den har under senare tid uppehållits av en pastorsadjunkt.

Till tjänsten som kyrkoherde i Fröjered efter kh Bengt Kullenberg, St, Levene, söker kyrkoadj. Sven-Erik Norrman, Skånings-Åsaka och komminister Ingvar Sundin, Torsö.

Till komministertjänsten i Norra Hestra finns ingen sökande. Komministertjänsten i Sandhult söks av kyrkoadj. Mats Martinsson.

Torsdagen den 12 november 1

Cyklist skadad

En 78-årig dam fick medelsvåra skador när hon i tisdags eftermiddag blev påkörd av en bil i Kinnarp.

Olyckan inträffade vid 15-tiden. Damen kom cyklande på en mindre väg, och svängde ut på väg 46 i samhället Kinnarp.

Hon fördes i ambulans till sjukhuset, där man igår kväll bedömde hennes skador som medelsvåra.

12/11 1981

1000 mer än i fjol

Kinneveds Rödakorskrets syauktion i Lokal Frökind i måndags kväll rönte god tillslutning. Cirka 100 personer hade bänkat sig till auktionen. Håkan Silvander skötte på ett förtjänstfullt sätt klubban. Dessförinnan hade man druckit kaffe till hembakat bröd och lyssnat på gamla skillingtryck av NBV:s sångcirkel. Brutto gav försäljningen 9.208 kr. med lotterier och kaffeförsäljning, vilket är nästan 1000 kr mer än förra årets resultat.

Kinnarp

Syföreningsauktion i Pensionatet tisdag den 1 dec. kl. 18.00. Inledande andaktsstund av pastorsadj. Göran Carlsson. Gåvor och paket mottages tacksamt.

Alla varmt välkomna!

Kinnarps kyrkl. syförening

FT 14/11 1981

SÖNDAGSÖPPET
I KINNARP KL 13–17

15
NOVEMBER

LUCAS
TÄCKJACKOR
Plommonlila
stl 115–185 cl
Även damstl
och damcl
49:-
KINNARPS
LAGERFÖRSÄLJNING

SVENSK
DAMLÄDERSTÖVEL
Mellanbrun
(ord ca pris 500:-)
250:-
SKOHUSET
KINNARP

AFFÄRERNA MED LÄGRE PRISER

ÖPPET: VARDAGAR 10–19. LÖRDAGAR 9–15

10/11-81.

Glimtar från Frökind

Älgjakten är över, ubåten har försvunnit och jag fick en slips på Fars dag. Det och mycket annat har hänt sedan vi senast träffades i den här glimt-spalten. Kinneved är på väg att få en hembygdsförening. Det nyvaknade intresset har medfört att en interimstyrelse har bildats och nu ska man på allvar ge sig på jakt efter hembygden. Försöken i mitten på 40-talet slutade med att föreningen somnade, men tiden är nog mer mogen nu att starta en hembygdsförening och vi önskar den all lycka i sin jakt efter "ett bevarande".

*

Trafiksituationen i Frökind har under hösten ändrats till det bättre. Jag tänker då bl.a. på barnens skolväg – den från Slutarp till Kinnarp. Nu slipper de yngsta att färdas på den trafikerade riksvägen. Det finns numera en bakväg som fungerar fint med asfaltsslingor hela skolvägen. Vi som under årens lopp jobbat för trafiksäkerheten i denna del av kommunen känner oss tillfreds med den här lösningen. Mycket har hänt under senaste tioårsperioden vad gäller trafiksituationen i Slutarp-Kinnarp. Det mest påtagliga var när gångbanor byggdes genom Slutarpsdelen. Slutarp-Kinnarp var också först i kommunen med asfaltsbubblor på några av tätorternas gator. De färdigställdes nu i höst och avsikten är att få ner fordonshastigheten på de här hårt belastade gatorna.

*

För oss som dagligen trafikerar Falköpingsvägen till centralorten är det positivt att Luttradelen fått sina begärda 70 kilometer genom en utsatt passage. Det är ett bekymmer att möta långtradare och bussar på bron – det är en förhoppning att de som rattar dessa tunga fordon noterar 70. Vi andra lite "lättare" bilister ska naturligtvis också vi följa maningen och därigenom göra det trivsammare i Luttratrafiken.

Det var ju synd att inte bron breddades när den ändå under så lång tid var avstängd för förstärkningsarbete!

*

Vad det lider ska vi få en ny präst härute. Kyrkoherdetjänsten har varit vakat sedan Sven-Erik Hagnerud flyttade till Stockholm. Men vi har haft präst ändå. Göran Carlsson har förtjänstfullt skött den andliga vården, men mycket talar för att kontraktsprosten Uno Mårtensson låter flyttlasset gå från Floby till Kinneved. Våran präst är prost, kan alltså Kinnevedsborna säga framöver. Prästen, skollärarn och klockarn stod ju alltid i centrum förr i världen så det var väl därför som jag kom in på detta ämne.

*

Apropå präster och prostar så kan jag berätta att jag nyligen vid ett Stockholmsbesök passade på att kolla in Sven-Erik Hagneruds nya kyrka. Det är en katedral så mäktig att man nästan tappar andan när man står där ensam och tittar ut över härligheten. Engelbrektskyrkan är en fantastisk skapelse. Det var lördag förmiddag när jag var där. Från orgeln – stor som ett kraftverk – tonade Stilla natt.

På Östermalm – ett stenkast från kyrkan – ligger saluhallarna från sekelskiftet och i dess närhet de mysiga, fina, mjuka och vänliga kvarterskrogarna. Där finns ingen synd, där finns bara god mat, gott öl och vin. För den som så behagar.

Ni såg väl i TV prästen som följde sina församlingsbor till krogen efter gudstjänsten. Det var i Skåne, detta internationella landskap, som har lite mer fantasi än vi "nordbor".

Istället för kyrkkaffe satsar man på kyrkmat.

En notis i en av våra spänstiga kvällstidningar konstaterade i söndags: Helnyktert i kyrkan, alkoholfritt nattvardsvin. Man börjar i Skaraborg.

Fanatismen sprider sig...

*

Snart är det vinter. Förmodligen blir det ingen snö. Skövde ska ordna skid-SM och då brukar vitt lysa med sin frånvaro. Jag köpte nya skidor i fjol och vill naturligtvis gå på tur i vårt motionsspår härute. Hösten har hittills varit behaglig. T.o.m. november har bjudit på sol och klara dagar. När jag i söndags eftermiddag färdades över Mönarps mossar hörde jag något som ropade i luften. Ropen tystnade småningom ute på det plöjda gärdet, men hur jag (vi) ansträngde oss kunde vi inte konstatera om det var gäss eller tranor.

*

Om lite drygt en månad är det lusse. Intill dess kan ni roa er med att köpa adventskalendrar, skinklotter och havrenekar av alla glada försäljare från föreningarna härute.

Tänk på att småfåglarna behöver havre och att vi behöver småfåglarna.

Go morron

BÅSSE

"Den förbjudna skogen" i Kinnarps skola

27/10-81.

"Den förbjudna skogen bakom muren" kallar Dramateatern, Michaela Blomgren och Simo Jääro, den teaterföreställning man på torsdagen spelade upp i Kinnarps skola för första- och andraklassarna därifrån och från Åsarps skola. Att stimulera barnens fantasi, där fantastiska scener kan utspela sig bara inlevelseförmågan är den rätta är vad skådespelarna vill med sin pjäs.

– Vi vill stoppa tendensen till att låta TV:n och tecknade serier skapa bilderna för oss istället för att fantisera själva. Vi vill stimulera till bildtänkande och därigenom ett rikare liv, säger de båda skådespelarna. Den förbjudna skogen... är en saga där åskådarna får följa en pojke på resan genom okända länder och tider. Under tiden mognar han till en alltmera självständig individ.

Den förbjudna skogen... har också spelats i Vartofta, Floby skola och Gustaf Dalénskolan i Stenstorp liksom i Bibliotekets hörsal i Falköping under söndagen.

GW

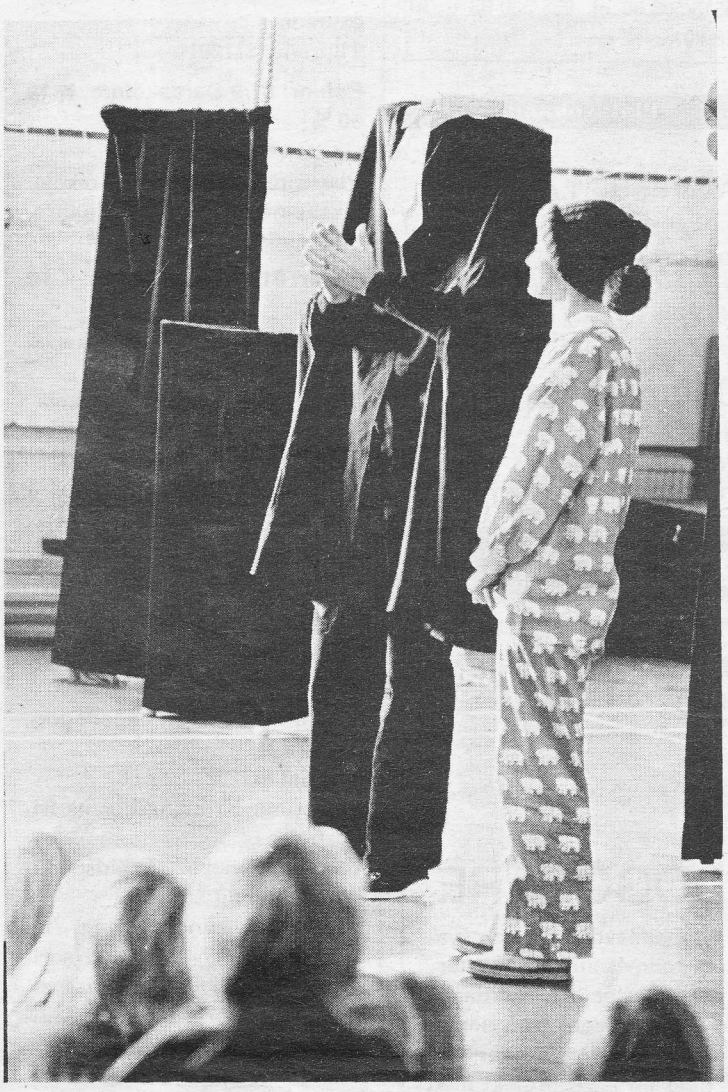

En stor lång man utan huvud mötte pojken i den förbjudna skogen.

"Det var en gång..."

Bildkavalkad från Kinneved

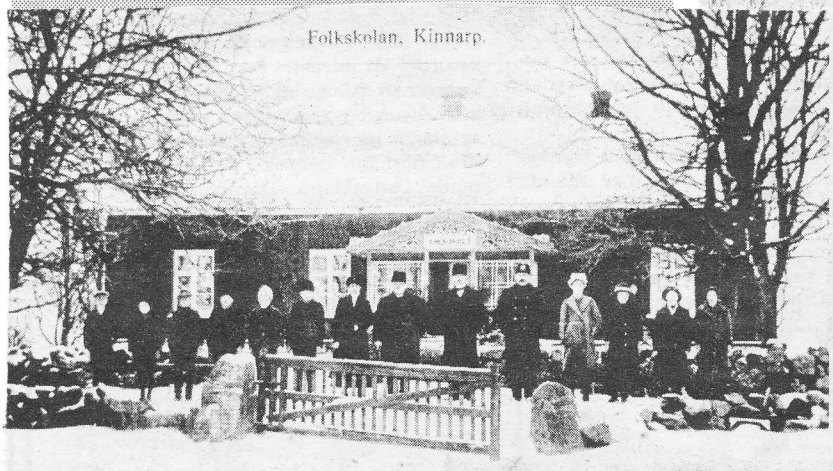

Kinneveds kyrka med fattigstugan

"Ålleberg runt" år 1935. Valter Dahlén med skolbarn från Slutarps skola på cykelutfärd.

Henning Hektor med sin fina häst

Under föregående vinter har några hembygdscirklar i Kinneved bl.a. inventerat gamla fotografier som berättar om bygden i helg och söcken. En del av bilderna kommer att visas i lokal Frökind nu på fredag i samband med en hembygdsasfton.

Hembygdsintresset är nu så stort i Kinneved att man avser att söka bilda en hembygdsförening för att genom denna på ett bra sätt ta hand om det kulturarv som finns.

"Skillingtryckarna" och "Magdeburgarna" kommer att medverka på hembygdsaftonen, så det kommer alltså att bli en afton i både bild och ton.

I slutet av tjugotalet besökte den kringvandrande fotografen "All världens Karlsson" Kinneved och efter honom finns bevarat många bilder av utomordentligt god kvalité.

Hans bilder är typiska då de oftast delades på så sätt att överdelen av fotot visar mangårdsbyggnaden på en gård, och underdelen av fotot visar en helhetsvy.

Länsman, skolläraren, prästen och andra överhetspersoner i Kinneved finns avbildade i sin tjänsteutövning, liksom vyer över samhällena Kinnarp och Slutarp. Säkerligen finns i gömmorna många bilder med Kinnevedsvyer, något för en kommande hembygdsförening att inventera till glädje för kommande släkten.

J.J.