FRÖKIND

Kinnevedsbor bildade hembygdsförening

10/11-81

Majken Johansson, Inga Nielsen, Ingrid Andersson, Erik Gusavsson, Rune Lennartsson och Gerhard Frisk ser över bildutställningen.

Det var med spänning som kommitterade för hembygdsaftonen i lokal Frökind emotsåg 7-slaget i fredags kväll. Skulle bygdens folk hörsamma inbjudan att komma och titta på bildutställningen, höra på skillingtryck och Magdeburgspel?

Intresset är stort för hembygdsarbete i övriga delar av Falköpings kommun och likaså i Kinneved. För publiken kom närmare ett hundratal personer, och under kvällen beslöts enhälligt att bilda en hembygdsförening. En interimstyrelse tillsattes och den består av Rune Lennartsson sammankallare, Erik Gustavsson, Arne Gunnarsson, Gerhard Frisk och Rune Fredriksson.

Det blev nu denna styrelse som kommer att kalla till ett nytt sammanträde för att besluta om hembygdsföreningens vidare öden.

John Karlsson "river av" sin egen komposition "Rörmokarvalsen".

• Utställning

Ett stort antal bilder, kartor och annat material fanns utställning till påseende. Det är två hembygdscirklar som ligger bakom framtagandet av detta material. Man hoppas att ytterligare hembygdscirklar kommer i gång i socknen för att inventeringen skall bli så fullständig som möjligt.

• Dragspelshistoria

Kvällen inleddes av John Karlsson som presenterade en rad olika dragspel och dess 160-åriga historia. Han citerade Sten Bromans åsikter om dragspel, och inte minst Hugo Alvéns som tyckte att alla dragspel skulle huggas sönder och kastas i en svinstia, där hör de hemma.

John Karlsson "klämde av" sin egen komposition "rörmokarvalsen" och återkom senare under kvällen med kompanjonen Gunnar Karlsson, även denne med dragspel.

På kommitterades vägnar välkomsthälsade Margot Pettersson och överlämnade ordet till Josef Jacobsson som under kvällen redogjorde för hembygdscirklars och hembygdsföreningars arbete.

• Skillingtryck

Efter en gästturné i Stenstorp, återvände på kvällen Kinneveds, senaste tillskott till sång, och i viss mån teatervärden, "Skillingtryckarna". På ett musikaliskt och humoristiskt sätt framfördes olika sånger bl.a. "Sången om Kinneved". Sven i Lofsgården läste även en Kinnevedsdikt skriven en gång på 40-talet då en hembygdsförening bildades i bygden.

J.J.

Livlig verksamhet i Kinneveds CKF

Kinneveds CKF och Cp-avd har gemensamt haft en trevlig familjefest i Lokal Frökind. Till denna fest hade även inbjudits Tiarps CKF med familjer. Bror Andersson hälsade drygt hundra välkomna och därefter avnjöts landgång kaffe och tårta. Sedan underhöll NTO-föreningens ungdomar med sång och sketcher vilket livligt uppskattades. Kvällen avslutades med en stunds dans.

Kinneveds CKF, som har en mycket livlig verksamhet, har gjort en studieresa till Kättilstorps Konfektionsfabrik, där innehavarinnan Ethel Carlsson välkomnade sina gäster, varefter de visades runt, varvid även möjligheter till inköp fanns. Sist bjöd värdinnan på kaffe.

Studiearbetet i avd. har omfattat två studiecirklar. Ett av ämnena har varit "Västergötland" där intendent Anna-Britta Nilsson medverkat som expert. En cirkel har haft "Konsument av i dag" som ämne. I samband med detta ämne har konsulent Ann-Christine Abrahamsson hållit föreläsning för avdelningen. Cirkeln har även deltagit i CKF rikstävlan i nämnda ämne. Vidare har en grupp deltagit i träslöjdskurs som hållits i skolan.

Den 9 maj planerar avd. att anordna en naturstig.

FRÖKIND

Tipspromenad i Kinneved

122 personer startade vid den tipspromenad Kinneveds Centerorganistioner anordnade pingstdagen vid Lillegården, Kinnarp.

Rätt rad: 12x 1x2 12x 221 x12 21x 12. Skiljefråga: Stenen vägde 2.930 gr.

Rätta svar: Luttra, 1909, Illis quorum, Gustaf, 5 år, Skörstorp, Golden Retriever, Levene, Anders Thunborg, Carola Häggkvist, Tistelsnyltroten, Anders Pontén, Umeälven, Stig Blomqvist, Åke Olsson, Lupin, 200 kronor, Ålleberg, Gustav III, Paleontologi.

De tre bäst placerade blev följande: Eva Karlsson, Falköping, 19 rätt (2.890 gr), Inga Larsson, Slutarp, 19 rätt (2.200 gr), och maria hugosson, Grolanda, 18 rätt (2.718 gr).

UNGDOMSAVSLUTNINGAR . . .

19/11-81.

. . . hos Kinnarp

Kinnarps IF höll i fredags kväll avslutning för sina fotbollsungdomar i Lokal Frökind. Ett framgångsrikt år för klubben, inte bara på seniorsidan, är till ända, vilket avspeglas i den jättesamling priser som delades ut.

Här följer samtliga pristagare:

Träningspriser, flickor: Christina Andersson, Karin Torstensson, Jessica Wingren, Jessica Karlsson, Ulrica Svensson, Petra Bergman.

Träningspriser, G-jun: Mikael Larsson, Daniel Andersson, Rickard Blazques de Pablo.

Träningspriser, E-jun: Mattias Brisbo, Marcus Brisbo, Mattias Johansson, Henrik Torstensso, Joakim Karlsson, Christian Ek, Fredrik Ek, Johan Torgnysson, Stefan Karlsson, Jan Callenvik, Andreas Sjögren, Markus Thor.

Träningspriser, D-jun: Thomas Hector, Patrik Karlsson, Ove Josefsson, Bert-Ola Lundgren, Joakim Ahl.

Träningspris, B- och C-jun: Jan Josefsson.

Övriga pris, G-jun: Årets försvarsspelare: Johan Arvidsson, årets mittfältare: Rickard Blazques de Pablo, årets anfallsspelare: Niklas Ahl, årets överraskning: Dannis Axelsson. Uppmuntringspris: Thomas Johansson.

E-jun: Årets försvarsspelare: Stefan Karlsson, årets mittfältare: Andreas Sjögren, årets anfallsspelare: Fredrik Ek, årets överraskning: Christian Ek. Uppmuntringspris: Johakim Karlsson, Henrik Torstensson, Mattias Brisbo, Marcus Brisbo.

D-jun: Årets försvarsspelare: Mikael Thörn, årets mittfältare: Ove Josefsson, årets anfallsspelare: Patrik Josefsson, årets överraskning: Carl-Henrik Larsson. Uppmuntringspris: Björn Andersson, Patrik Karlsson.

C-jun: Årets försvarsspelare: Urban Westerberg, årets mittfältare: Roland Karlsson, årets anfallsspelare: Ronnie Karlén, årets överraskning: Anders Andersson. Uppmuntringspris: Ricky Ahl, Mikael Larsson, Lars Göransson, Jan Josefsson.

B-jun: Årets försvarsspelare: Per-Ola Westerberg, årets mittfältare: Clemens Hofbauer, årets anfallsspelare: Christer Svensson, årets överraskning: Kent Andersson. Uppmuntringspris: Magnus Thor.

Flickor 14 år: Årets försvarsspelare: Petra Bergman, årets mittfältare: Christina Andersson, årets anfallsspelare: Eva-Lena Svensson, årets överraskning: Karin Torstensson. Uppmuntringspris: Jassica Karlsson, Jessica Winggren, Monica Svensson, Ulrica Johansson, Helena Kjellberg, Sofia Jarlsson.

Träningspriser till följande fotbollskillar i Kinnarps IF: Mattias Johansson, Henrik Torstensson, Mattais Brisbo, Joakim Karlsson, Marcus Brisbo, Fredrik Ek, Christian Ek.

SÖNDAGS-ÖPPET I KINNARP

29/11 kl. 13–17

Spar pengar!
Julhandla i Kinnarp

Kinnarps Lagerförsäljning
Tel. 0515/332 63

SKOHUSET
Tel. 0515/331 80

– AFFÄRERNA MED LÄGRE PRISER –

ELLA-kiosken i KINNARP
1-årsjubilerar 28–29 November

Vi vill tacka våra kunder som gjort vårt 1:a år så trevligt.

Vi har laddat upp med . . .

FIRAR-PRISER på

Marabou Mjölkchoklad
Cloettas Center-rullar
Togamix-påsar

Smakprover på nyheter från ESTRELLA

OLW Ostbågar + Mer - Brick - Apelsin **5,75**

CHIPS Dill, Gräslök och Örtkrydd 150 g **5,95**

KORV med MOS + Fanta eller Cola (burk) ENDAST **7,50**

ÖPPET: 10–22 KORVAVDELNINGEN 12–22

Priserna gäller så långt lagret räcker

1981 11 28

KREATURS- OCH LÖSÖREAUKTION

hålles torsdagen den 22 okt. 1981 kl. 11.00 på **Marbogården Slutarp då Sune Arvidsson** p.g.a. förestående fastighetsförsäljning låter försälja:

52 st nötkreatur av SLB och SRB varav 31 kor i olika kalvst. 6 st högdr. kvigor, 15 st ungdjur och kalvar.

Maskiner o redskap.

Traktor BM -72 med lastare Kälve 900, do BM 600 67 renoverad, traktorplog 3 sk Kverneland, traktorharv Vamo 3 sekt. tallriksredskap John Deer MK 32 arb 3.7 m. stengrep bakm., schaktblad, frontlastare skopa BM 650, såmaskin 19 B IH, flytgödelspridare, ogrässpruta Gullviks slåtterskära, slaghack Kälve 1100, sidoräfsa Mads Amby, strängläggare Vikon, självlastarvagnar varav 1 Åklands Mengele, traktorkärra tipp. Bredöls 6 t, mindre traktorkärra fast flak, magasinkärra, transporttank rostfri, oljetank, fodervagnar, spannmålskross Skiolds m transportör, hammarkvarn, halm o höfläkt, el-motor 10 hk, skarvkabel, spannmålsskruv, halmhack, gripklo, syreaggr. betespumpar, väremlampor, varmluftpanna m tillbehör, sparkbågar, presenningar, pulversläckare, slipsten, smärgel, hissnät, div handredskap, länk och kätting, div. ladugårdsinv., 3 organ för rörmjölkning Alfa Laval m hydroputs, div virke och stängsel m.m.

Säkra och kända köpare erhåller 6 mån. räntefri kredit mot äganderättsförbehåll, okända torde förete vederhäftighetsintyg. Övriga villkor vid auktionens början.

SVERIGE FASTIGHETER
FÖRENINGSBANKENS FASTIGHETSBYRÅ

Storg. 5 A, Falköping. Tel. 0515/170 25

FRÖKIND

12/11 1981

Tipspromenad från fritidsgården

Fritidsgården i Slutarp kommer på söndag att börja med en ny verksamhet, nämligen tipspromenad. Anledningen till denna nya satsning är att sprida information om fritidsgården och dess verksamhet. Tipspromenaden är uppdelad i frågor för vuxna och för barn.

Start för promenaden sker vid fritidsgården i Slutarp och efter promenaden kan man avnjuta en kopp kaffe med dopp.

Resultatet kommer att redovisas i FT och priserna avhämtas på fritidsgården.

Kyrkofullmäktige i Kinneved

har hållit ordinarie höstsammanträde varvid fastställdes en oförändrad utdeb. av 60 öre/skkr.

Till delegerade för val av elektor valdes Göran Andersson och Gunnar Svensson, vidare valdes en arbetskommitte som skall förbereda och handhava inre renovering av kyrkan. Enl. valberedningens förslag valdes kyrkoherden i Kinneved, eller den som upprätthåller tjänsten och Carl-Arne Adamsson, Berit Samuelssson, Sven Andersson samt Ivan Johansson. Nästa kyrkofullmäktige hålles den 11 december som avslutas med sedvanlig medarbetarsamling.

Hembygdscirkel om Kinneved

Med anl. av den nybildade hembygdsföreningen i Kinneved anordnar **NBV** en cirkel i **hembygdskunskap** varannan tisdag kl. 19.00 i NBV-salen, Kinnarp. Start den 17/11. Ledare Sven Andersson, Kinnarp, 10 ggr 110:-. Anmälan Sven Andersson 0515/331 72 el. NBV:s exp. 0515/804 75.

VÄLKOMMEN!

NBV Kinnarp

Vad händer i Slutarp den 14 november kl 19?

Jo, då startar Slutarps IF:s **ÅRSFEST i Lokal Frökind.** Vi äter INGAS goda mat och vi dansar länge till ALVARS ORKESTER. Boka bord i tid. Ring affären 331 19, Christer 334 98, Bengt 332 38 eller Båsse 334 00. Pris 60 kr. Svar senast onsdagen den 11 november. – VÄLKOMNA!

2/11 1981

Slutarps IF:s styrelse

Slutarpsköks öde ännu inte avgjort

3/11 1981

– Jag tror inte att det kan ske något avgörande förrän i slutet av den här månaden, säger advokat Bertil Kenne, som är konkursförvaltare hos Slutarpskök, som gick i konkurs i augusti i år.

– Förhandlingar pågår med spekulanter, fortsätter advokat Kenne, men ännu finns flera trösklar att passera. Jag har informerat personalen på företaget om det här, och de vet vad som gäller nu.

Tipspromenaden

vid Fritidsgården i Slutarp samlade 92 deltagare. Vinnare: Robert Lindström, Olle Gustavsson, Jerker Hellström, Anders Bergqvist, Gulli Ek, Henrik Torstensson, Thomas Johansson, Åsa Karlsson, Tobias Karlsson.

Rätt rad vuxna: 2 1 2, 2 x 1, 2 2 1, x x x.

Rätt rad barn: x 1 1, x 1 2, 2 2 x, x 2 2.

Skiljefråga: 7 st.

Priserna finns att hämta på Fritidsgården måndag och fredag.

1981-11-17

Slutarps IF:s damklubb

anordnar på söndag basar i Lokal Frökind. På programmet står mannekänguppvisning, auktion, underhållning med Britt-Marie Stridh, och kaffeservering. Vidare kommer träningsoveraller att utdelas till Slutarps fotbollskillar och så har man möjlighet att bese Simon Carlssons träskulpturer.

Sånggudstjänst

Ikväll, lördag, är det Sånggudstjänst i Slutarps missionshus. Det blir medverkan av en grupp ungdomar från Svenska Alliansmissionens skola Kortebo.

Det finns också möjlighet att gå ett bibelår på skolan för egen uppbyggelse. Det kommer att bli ett omväxlande möte med mycket sång och musik.

21/11-81

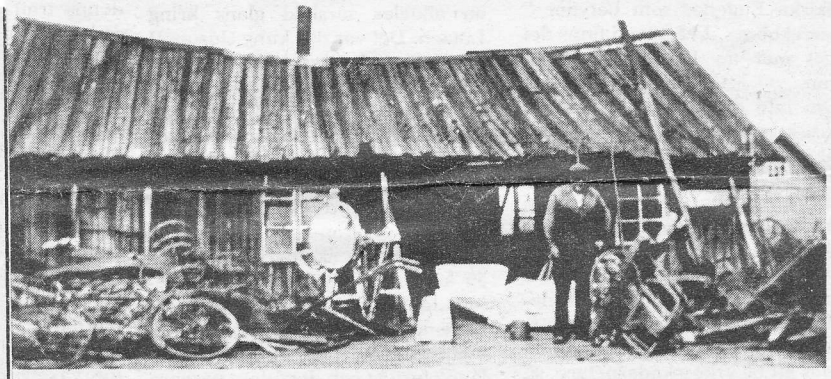

"Strängbergs Mekaniska verkstad" i Slutarp

Dikeskörning orsakade onödigt räddningspådrag

28/11-81.

Här lyfts bilen upp av bärningsbilen. Dessbättre klarade föraren sig utan skador men glömde att ringa polisen. Nu orsakades ett onödigt rädd-

En avkörning inträffade vid sextiden på torsdagsmorgonen på väg 801 mellan Slutarp och Vårkumla.

Det var en man på väg till sitt arbete som vid ett möte i det hala väglaget tappade kontrollen över bilen.

Fordonet hamnade med bakändan först i ett vattendrag och på vägen dit tog den med sig en telefonledning.

Mannen klarade sig utan en skråma men gjorde misstaget att inte berätta för polisen om det inträffade. Strax efter klockan nio upptäcktes fordonet och eftersom man inte visste om hur det gått för föraren – möjligheten fanns att han låg under bilen – drogs ett räddningspådrag igång. I samband med att polis och bärgningsbil kom till platsen dök emellertid mannen upp och berättade om den vådliga färden. Han uppgav att han inte observerat att han rivit ned telefonledningen eller insett att bensin kunde läcka ut i vattendraget. Det är väldigt viktigt att man ringer närmaste polismyndighet och berättar att man varit med om ett tillbud och att man klarat sig, säger man hos Falköpingspolisen. Ett räddningspådrag av det här slaget kostar helt klart stora pengar.

Terapiförsäljning på Frökindsgården

Elsa Andersson, till höger i bild hör till de flitiga virkarna. Hennes alster fanns bland lotterivinsterna som Karin Johansson, Hanna Bemerhag och Anna Johansson tittar på.

Förra helgen var det mycket folk på Frökindsgården i Kinnarp då man passade på att köpa julklappar och annat från den terapiförsäljning som då pågick. Förutom den "stora" försäljningen vars behållning användes inom den kommunala verksamheten, har man lotterier och annat vars överskott går till en trivselkassa för egna arrangemang.

I samlingssalen var det stort kaffekalas för pensionärer och anhöriga och på detta kalas underhöll kantorn Margareta Thor med sin flickkör. I det vackra höstvädret hade mer folk än vanligt passat på att besöka Frökindsgården.

JOSEF JACOBSSON

Julgardiner, kappor metervara, lufter

Drapering och gardinsömnad utföres.
Gör Din beställning i god tid.

Lenas Gardinshop Slutarp Tel. 0515/336 10

Öppet: Vard. 10–18, lunch 12–13, lörd. 9–12

23/11 1981

19/11 1981

Basar i Lokal Frökind

söndag den 22 nov. kl. 14.30. Mannekänguppv. av Trinette från Floby (barn o vuxenkläder), Auktion, Underhållning av Britt-Marie Stridh. Kaffeservering med hembakt bröd, utdelning av träningsoveraller till Slutarps fotbollskillar.

*

Unik utställning av Simon Carlssons träskulpturer.

*

Slutarps IF:s damklubb

FRÖKIND 30/11 1981

Auktion i Kinnarp

Syföreningsauktion anordnas i Kinnarp på tisdag kväll. Inledande andaktsstund av pastorsadj. Göran Carlsson.

Kinnarps Pensionat har Julbordet dukat

med hemlagad julmat

Söndagarna 6 och 13 dec.
2 sittningar kl 12.00 och 16.00.
Pris 60:- inkl. dricka o serv.
Välkomna att äta och trivas.
Bordsbest. tel. 0515/332 40.

FRÖKIND

1981-12-12

Kinnarps skolas luciafirande var även i år förlagt till Lokal Frökind. Här framförde årskurs 6 en luciatablå med Pernilla Eek som Lucia. Förutom tärnor fanns där också stjärngossar, tomtar och pepparkaksgubbar.

Barnen i årskurs ett sjöng några julvisor. Efteråt bjöd Frökinds Hem o Skola på luciakaffe.

Hembygdscirkel om Kinneved

Med anl. av den nybildade hembygdsföreningen i Kinneved anordnar **NBV** en cirkel i **hembygdskunskap** varannan tisdag kl. 19.00 i NBV-salen, Kinnarp. Start den 17/11. Ledare Sven Andersson, Kinnarp, 10 ggr 110:-. Anmälan Sven Andersson 0515/331 72 el. NBV:s exp. 0515/804 75.

VÄLKOMMEN! 14/11-81. **NBV Kinnarp**

Vinterskoj i rutschkanan

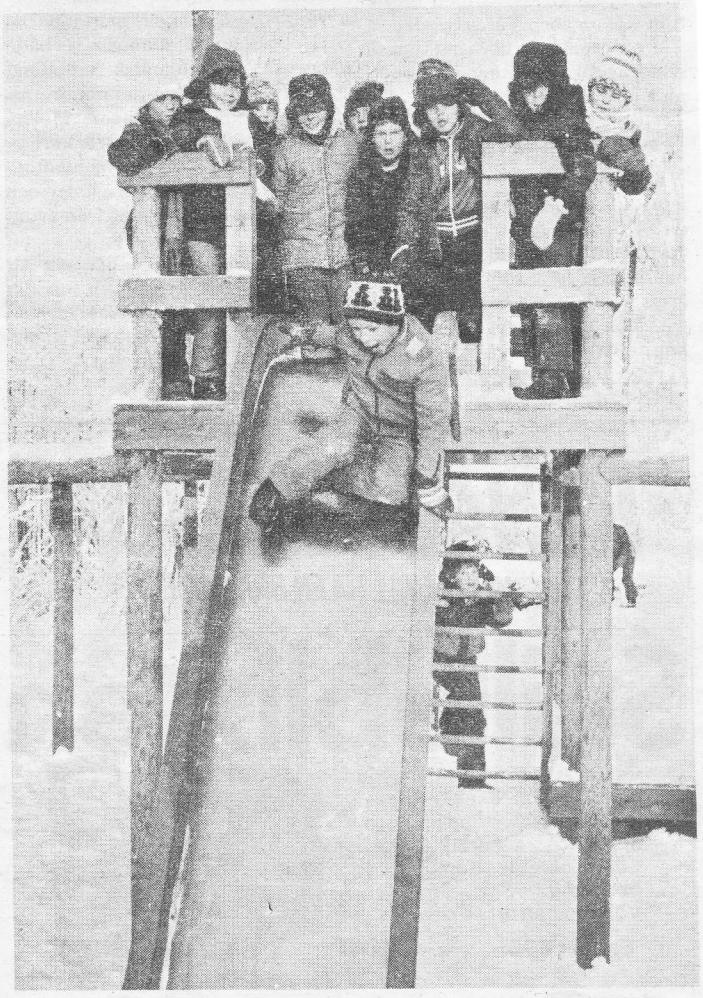

Vad gör det om det är 18 grader kallt! Håller man i gång med att åka rutschkana som vi känner man inte av det. Det tycker de här käcka ungarna som vi fotograferade under en rast i Kinnarps Skola i tisdags. Roligt hade de. Snön gnistrade och blänkte i solskenet och kanan var hal och bra så man fick en rejäl skjuts nerför. En härlig vinterdag alltså. – Att det kan vara svårt att hålla balansen ibland i kanan det gör ingenting. Snön nedanför är mjuk.

21/12-81. GW

KINNARPS EGET KÖPCENTRUM

Lagerförsäljningen startade för 11 år sedan. Bosse Ivarsson träffade en kille i Ullared, och då startade de en liten affär med kläder.

Sedan träffade Bosse Kalle Johansson och de startade den så kallade lagerförsäljningen.

Då var den inte så stor, som den är nu. De funderar på att bygga ut igen.

Det är fyra anställda plus Bosse och Kalle.

De säljer dam-, herr- och barnkläder. De har inte så mycket mode-kläder.

Det är inte billigt att köpa in kläderna. Kläderna kommer från Borås, Herrljunga, Tranemo, Stockholm och Göteborg. Det är ingen större skillnad på utländska och svenska kläder för svenska fabriker tillverkar sina kläder utomlands. De flesta kläderna kommer från utlandet fast det är svenska företag som har tillverkat dem.

De får reda på modet ett år i förväg genom modemässor. I Stockholm är det två modemässor om året, så även i Borås.

• Presentboden

Vi besökte även Kinnarps önskeaffär, d.v.s. Presentboden, och innehavaren Agneta Ivarsson.

Varorna i Presentboden köper hon in från olika ställen bl.a. från Borås. prydnadssaker och ljusstakar från Guldkroken i Hjo. Ljusen kommer från Varberg.

Det är tre anställda i affären förutom Agneta.

Mest besökare har de på våren och hösten. Fredag, lördag och söndag är de dagar då det är mest kunder.

26/11-81.

Bosse Ivarsson och Agneta Ivarsson. I bakgrunden deras båda affärer, Kinnarps Lagerförsäljning och Presentshopen.

När mjölken kom från Axtorp

Mejeriet startade på 1920-talet i Axtorp. Den som var initiativtagare var Henning Karlsson i Fäbacken. Det fanns en anställd och han hette Hjalmar Ros.

Det var mycket handarbete vid denna tiden. Man ansåg att arbetet var ofarligt i mejeriet.

De tillverkade ost, smör och grädde. Varorna såldes delvis till byns befolkning och delvis på torget i Borås.

Man hade ingen stress i arbetet.

Mjölken levererades i början med häst och vagn. Senare med lastbil. Den anställde hade mat och bostad och pengar som lön. Man hade ostpress och ostlager och det fanns smörkärna i mejeriet.

Man hade vattenkylda behållare till mjölken. Nu finns det inga små mejerier i byarna längre. Mejeriet slutade 1939.

Man har istället börjat med stora föreningsmejerier i Götene, Stockholm m.m.

CENTRUM-LIVS KINNARP Tel. 336 55
9.00 ÖPPET ALLA DAGAR 20:00

JULSKINKA Benfri		35,90 Kg
FLÄSKKOTLETT 37:65		29,80 Kg
HUSHÅLLSOST Ord. 29:00		26,50 Kg
SMÖR 1/2 kg Ord. 10:–	500 gram	7,80
VETEMJÖL RÅGSIKT	FINAX 4 x 2 kg Ord. 29:90 8 Kg	21,95
JULPOTATIS 10 kg Ord. 19:90		13,90
NY TUNNA MED NORSK FETSILL	SAMMA FINA KVALITÉ Ord. 23:90	16,90 Kg
JULSTJÄRNA ORD. 12:60	NU styck	9,90
LÅGPRIS PÅ LÄSK - MUST		
KAFFE GEVALIA ORD. 36:90		29,95 Kg
SLOTTSKONFEKT 250 gram 27:95		22,95
BLOMMAN KONFEKT 250 gram 33:95		24,95

HANDLA TILL LÅGA ICA-PRISER 11 timmar pr dygn

Från Kinnarpskanten

SK 66 13/11-81

Åsarps- och Kinnarpskanterna stöter emot varandra på sina ställen så vi har mycket gemensamt, socknarna emellan, inte minst våra älgar. Men händelserna den senaste helgen skall inte handla om älgen, utan mer om den nya hembygdsföreningen.

Ty i fredags kväll beslöt man enhälligt att bilda en hembygdsförening i Kinneveds socken. Detta vid en sammankomst som ordnats med av de båda hembygdscirklarna som i vintras pågick i Slutarps, Fastarps och Hudene rotar.

I lokal Frökind hade kommiterade ordnat med en bildutställning med gamla Kinnevedsbilder och visade även kartor och annat från bygden.

Närmare hundratalet besökare kom till utställningen för att titta och lyssna. Innan Margot Pettersson välkomsthälsade spelade John "Magdeburgarn" Karlsson en trudelutt på dragspel. John presenterade senare under kvällen dragspelets 160-åriga historia, levande illustrerat med musik på olika, gamla spel. Han spelade med stor inlevelse och kunde trots avsaknaden av noter på rätt ställe ropa antingen "tjo" eller "hål i vägga".

Rörmokare som han varit var det naturligt att hans första komposition hette just "Rörmokarvals". Det var någon som gladde sig åt att John inte haft stenkrossning till yrke, då hade nog inte den första kompositionen blivit lika bra.

Senare under kvällen blev John Karlssons enmansorkester fördubblad med hjälp av Gunnar Karlsson, också från Kinneved.

Efter kaffepausen kom turen till Kinneveds Skillingtryckare som under ledning av Kerstin Arnesson, Luttra, framförde valda delar ur sin repertoar. Sven i Lofsgården som läser dikten "gekt" med sådan inlevelse att åhörarna söker doktorn nästa dag, läste denna kväll en dikt tillägnad Kinneved. För övrigt spelar skillingtryckarna även lite teater när de sjunger för detta ändamål lämpliga visor.

Själv hade jag fått förtroendet att prata om hembygdscirklars och hembygdsföreningars arbete, och under kvällen beslöts att bilda hembygdsförening. För detta ändamål tillsattes en interimstyrelse bestående av Rune Lennartsson, sammankallande, och Erik Gustavsson, Arne Gunnarson, Gerhard Frisk och Rune Fredriksson.

JOSEF JACOBSSON

John Karlsson inleder på sitt enradiga men kom under kvällen som bästa resultat upp till ett treradigt dragspel.

1981-12-05

"Köket" köps tillbaka

Enligt vad FT erfar talar mycket för att det inte blir någon ny ägare av Slutarps Kök, som tidigare i höst försatts i konkurs. Förvaltaren, Bertil Kenne, kommer troligen att kunna lämna över företaget till tidigare ägare om de slutliga förhandlingarna om en vecka går i lås.

Företagets bank, Skandinaviska Enskilda Banken, säger så här genom bankdirektör Nils-Olof Andersson:

– Vi arbetar givetvis gemensamt på en positiv lösning för alla parter. I nuläget vet vi att det är en bransch som har problem, med tanke på att byggnationen är i avtagande. Men ändå ser vi ljust på framtiden. Här finns mycket personligt initiativ, bra lokaler och maskinkpark.

– Vissa siffror ska räknas fram och läggas på bordet om en vecka, och i samband med den presentationen hoppas vi att ha nått en positiv lösning, vilken även gäller för de anställda!

12/12 1981

Kinnarps-fabrik får storfrämmande

På lördag besöks Kinnarps kontorsmöbler av en grupp med Volvoåterförsäljare från hela världen. De avslutar sitt Sverigebesök med att studera det transportsystem som Kinnarps använder.

Kinnarps är nämligen ett av de få svenska företag som kör med dubbla påhängsvagnar efter sina dragbilar.

– Redan på ett tidigt stadium insåg vi att det skulle vara fördelaktigt ur många synvinklar att transportera möblerna med egna bilar. Vi slipper emballagekostnaderna och får full kontroll över möblerna ända fram till kundens dörr, berättar Assar Jarlsson på Kinnarps.

Kinnarps ingår tillsammans med bl.a. Volvo i ett försök med dubbla påhängsvagnar som Transportforskningskommissionen driver. Systemet ger möjlighet till mycket effektiva transporter med närmast maximalt utnyttjande av både bilar och släp. En del av erfarenheterna från det pågående försöket kommer att diskuteras vid Volvohandlarnas besök. Bland annat USA kör sedan 60-talet med både två och tre påhängsvagnar efter dragbilarna.

FRÖKIND 3/12 1981

De blickar framåt

Häromkvällen var ett antal skyttar församlade i Hallsängs Smidesverkstad för att smida planer och prydnadssaker inför 80-årsjubileet i Kinneveds skytteförening. Under kvällen tillverkades ljusstakar, vindflöjlar, lampfötter, balkonglådor och annat som man avser att sälja på auktion.

Det är nu på fredag som Kinneveds Skytteförening firar sin 80-åriga tillvaro med en fest i Lokal Frökind. Då kommer de tillverkade sakerna att försäljas och då blir det prisutdelning och annat som hör jubileettill.

Det var en vinterdag 1901 som några unga män samlades i Rossbackens skola för att bilda skytteförening. Redan 1 maj samma år var skjutbanan färdig och soldaten J.P. Kindlund kunde lossa första skottet. Om detta och lite till ur föreningens långa historia kommer det att berättas på festkvällen.

J.J.

Julfest i Frökind

Lördag är det Lördagsträffen som har julfest för hela familjen i Lokal Frökind. Det kommer att bli ett omväxlande program av barnen och lärarna.

12 981

Elefantbesök i Kinnarp

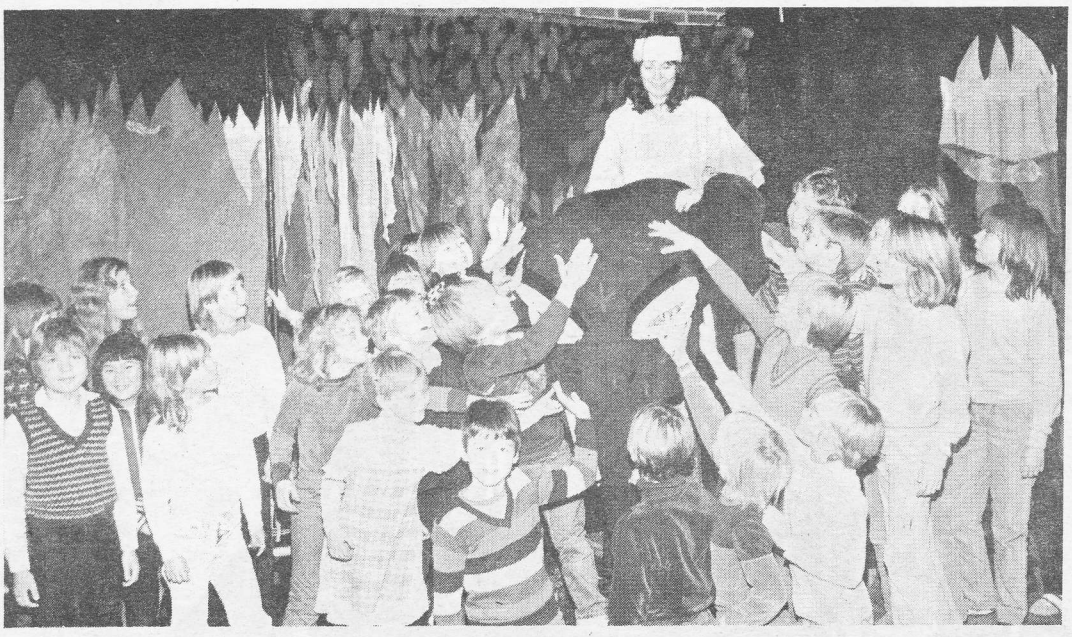

Efter föreställningen fick barnen klappa den snälla elefanten Kala Nag, förd av Toomai vilket på svenska kan översättas med Laila Nyström.

Hela den stora salen i lokal Frökind var i går förmiddags full av kulisser, elefanter och skolbarn. Det var när riksteatern gav Barbro Frambäcks dramatisering av Rudyard Kiplings "Toomai vid elefanterna" för lågstadiebarnen i Åsarp och Kinnarp. Med hjälp av belysning, kulisser och musik kunde barnen i fantasien förflyttas till Indien där pojken Toomai drogs mellan intressen från slätten och de breda vägarna och djungeln med sina stigar. Han följer med den tama elefanten Kala Nag en natt går ut i djungeln för att vara med i de vilda elefanternas dans, något som ingen människa tidigare skådat. Efter denna natt blir pojken vuxen och bestämmer sig för att bli elefantskötare i djungeln. Säkert pirrade det i åhörarnas hjärtan många gånger är så många mystiska ljud ljöd ur djungeln. J.J.

Kinneveds skytteförening och Kinnarps sportskytteklubb

håller årsfest med prisutdelning

fredag den 4 december i Lokal Frökind kl 19.30. Anmälan senast den 29 november till tel. 0515/460 55 Yngve el. 460 21 Kalle.

1981

Julmarknad i Frökind

Kinneveds Skytteförening — en nu 80-årig idrottsepok

JULEN NÄRMAR SIG

Då kan ni behöva nytt i köket:

Spis • Kylskåp • Frysskåp m.m.

Hos oss finns de välkända fabrikaten!

Vi utför också alla slags reparationer och elinstallationer till fasta priser.

INGVAR GUSTAFSSONS ELEKTRISKA

SLUTARP. Tel. 333 69

Hans Jensen medaljerar K-G Ahl och Claes Åkesson med lilla guldmedaljen samt Hans Centerstig, Gunde Johansson och Dan Simonsson med skytteförbundets stora silvermedalj.

Att Kinneveds Skytteförening är en pigg åttioåring kunde man på olika sätt konstatera då föreningen jubilerade i lokal Frökind tillsammans med den be-

Adamsson, folkskollärare J.P. Kjellén och kyrkoherde Sven Borell. Det blev Alfred Karlgren som valdes till den första ordföranden och redan första maj samma

Fem år tidigare, år 1896, hade Mausergeväret m/96 antagits som armévapen och på grund av detta hade många Remingtongevär kunnat ställas till den frivilliga skytterörelsens förfogande. Föreningen använde också under de första

Textil-Shop SLUTARP

Affärsgatan 10

20% på KLÄNNINGAR 2-DELAT BLUSAR

– MODEVAROR

TILL LÄGRE PRISER –

• Sockar • Strumpor

ÖPPET: TISDAGAR 14.30–20 TORSDAGAR 16–20

Marie-Louise Karlén

Affären 335 15. Bostaden 334 31

BRA JULKLAPPAR

för sport och fritid

• **Vintersport**
Skidor - Bindningar - Pjäxor
Ishockeyartiklar
Pulkor - Snow-Racer

• **Bordtennis**
Bord - Rackets - Bollar

• **Badminton**
Rackets - Bollar - Skor

• **Volleybollskor**

Motionsredskap - Kikare - Väskor m. m.

Välkommen till

SPORT- & FRITIDSLAGRET SLUTARP

SKOGSVÄGEN
SLUTARP - Tel. 335 92

Öppet: Månd.–fred. 9–18
Lördagar 9–12

– AFFÄREN MED DE LÅGA PRISERNA –

tydligt yngre sportskytteföreningen på fredagskvällen.

Det var en vinterdag 1901 som några unga män samlades i Rossbackens skola för att bilda skytteförening. Initiativtagare var Alfred Karlgren, J.P. Kindlund, Klas Kjellén, Otto Johansson, Verner

år kunde skjutbanan invigas vid "Vasen" i Prästaskogen.

Kanske hade man propagerat "gå med i skytteföreningen och träffa goda kamrater" för när soldaten JP Kindlund skulle skjuta första skottet på banan blev de flesta åskådarna rädda och sprang ett stycke från vallen. Man var rädd för att bli träffad även om man stod vid sidan av skytten.

JUL-KLAPPS TIPS

Köp Ditt exemplar av

BÖRSTIGSBOKEN

på tel. 0515/502 68, 521 39, 142 25

Lämplig julgåva till dina barn, vänner och bekanta. Begränsad upplaga!

HEMBYGDSFÖRENINGEN

INFÖR JULEN

Gardiner • Dukar

JULKLAPPS - TIPS

Påslakan - Frotté

LENAS GARDINSHOP - SLUTARP

Öppet: Måndag – fredag 10–18, lördag 9–12, lunch 12–13

Tel. 0515/336 10

Kinnarps Pensionat har Julbordet dukat

med hemlagad julmat

Söndag 13 dec.
2 sittningar kl 12.00 och 16.00.
Pris 60:- inkl. dricka o serv.
Välkomna att äta och trivas.
Bordbest, tel. 0515/332 40.

åren Remingtongevär. Det första Mausergeväret inköptes av kh Borell som försåg sin skytteintresserade dotter med detta moderna vapen. Men så hade någon säkrat geväret och då ingen visste hur man osäkrade, så trodde man att geväret var sönder. Man skickade efter soldaten Kindlund som snart kunde avhjälpa felet.

• Aftonskola

Kinneveds Skytteförening hade många intresseområden och startade aftonskola i svenska och matematik, någonting som idag skulle kallas studiecirkel. Man försökte även starta idrottsförening, men denna kom inte till stånd förrän långt senare.

• Protester

Efter några år diskuterades möjligheten av att flytta skjutbanan till Smeagårdens ägor, på en plats som hette "Postelund". Men skjutriktningen var mot Vårkumla och det blev snart protester, inte minst från Vårkumlaborna. Dessa protester diskuterades på ett möte den 6 mars 1911 och då uttalade föreningen sitt "lifliga beklagande af, att Vårkumla sockenmän som velat visa sig så synnerligen fosterlandsvänliga vid flera olika tillfällen, nu gjort sig skyldiga till något så högt ofosterländskt som att söka mota och tillintetgöra en frivillig skytteförening". Men det fanns även sockenbor som protesterade, bl.a. en odalman som till Kungens befallningshavare skrev att: "Mina hästar är synnerligen rädda för skutt".

• Ny bana 1913

1913 byggdes en ny skjutbana på Byslätten, Kyrkegårdens mark och denna användes till 1939 då den nuvarande kom till stånd. Men nu var det Kinne-

Forts på sid 35

forts.

Julmarknad i Frökind

Glimtar från Frökind

Det är femtio år sedan Slutarps Samhällsförening bildades. Det skedde en vårdag i april och av en händelse råkade vi häromdagen titta lite närmare i ett klippalbum, som vi fått låna av Naemi Sandén, maka till framlidne Evert Sandén, mångårig ordförande i Samhällsföreningen och Idrottsföreningen.

När Samhällsföreningen firade 25-årsjubileum i föreningslokalen (nu Slutarps Hem och Fritid) inleddes festligheterna med att ljuset släcktes. Det var ett välplacerat regidrag av herrar Sten Ahlqvist och Bengt Samuelsson.

– Så här mörkt var det i samhället 1931 då samhällsföreningen startade, sa bl.a. Sten Ahlqvist i sitt hälsningsanförande.

Belysningsfrågan blev under många år det centrala för samhällsföreningen.

*

Det är 25 år sedan den olympiska elden kom till Slutarp. På sin väg från Hellas berg till ryttarnas olympiad i Stockholm passerade den Slutarp. Fackelbärare växlades i Slutarp, där Ingemar Marcusson, Falköping, övertog budskapet. Elden hälsades välkommen till Skaraborg och det gamla Frökind av fullmäktigeordf. I Gustavsson och barn från skolorna bildade flagghäck. I sitt tal erinrade hr Gustavsson om hur budkavlen förr kallat samman vid fara. Även nu kallar den oss samman men till fredlig tävlan och gemenskap.

*

Ingemar Marcusson med den olympiska elden.

Midsommarfestligheterna på Tångavallen var under en lång följd av år Falbygdens klart största hembygdsfestligheter. När Slutarps Samhällsförening slog på trumman gjorde man det rejält. Och vad lockade man med en sommardag 1947, exempelvis...? Jo, musik av Pentaverkens musikkår i Skövde (17 man) föredrag av major Karl af Geijerstam, Skövde, samt främlingslegionär Jack Ulvensten, Uddevalla. Vidare uppträdande av Falbygdens Hembygdsgilles Folkdanslag, Ulla-Britt Lönnkvist och Gösta Dahl, Borås, dans servering m.m. Och man lekte till solen rann upp. För 1 krona på midsommarafton, 1.25 på midsommardagen. Dä ni!

*

Jag ser i en annons från 1950 att det här med kommunikationer sköttes förnämligt. På midsommarafton såg man till så att bussarna gick från stan, Luttra, Kinnarp, Åsarp och Trädet så att alla som ville hade chansen att roa sig långt in på små- och tågförbindelser. Det skrev man också i annonsen.

Och vad lockade man med 1950? Jo, bl.a. med från de okändas revy kända balansfenomenet Carl-Gustav. Mannen som balanserar bord, stolar och cyklar på hakan. Benny Leyton med sin pigga, populära och pratande docka Alexander var också på plats.

*

På midsommarfesten 1956 –

Vid 25-årsjubileet hyllades bl.a. Sten Ahlqvist, Ivar Gustafsson, Evert Ahlqvist, Johan Andersson, Gustaf Johansson, Olof Nilsson, Evert Sandén, Walter Dahlén, Ragnar Johansson och Bengt Samuelsson.

kring midsommarstången, tombola, skjutbana, chokladhjul,

timmarna. Och på midsommardagen passade ordinarie buss-

för 25 år sedan i somras alltså

Forts på sid 35

CENTRUM-LIVS KINNARP Tel. 336 55

9.00 ÖPPET ALLA DAGAR 20:00

JULSKINKA Benfri		35.90 Kg
FLÄSKKOTLETT 37:65		29.80 Kg
HUSHÅLLSOST Ord. 29:00		26.50 Kg
SMÖR 1/2 kg Ord. 10:–	500 gram	7.80
VETEMJÖL RÅGSIKT	FINAX 4 x 2 kg Ord. 29:90 8 Kg	21.95
JULPOTATIS 10 kg Ord. 19:90		13.90
NY TUNNA MED **NORSK FETSILL**	SAMMA FINA KVALITÉ Ord. 23:90	16.90 Kg
JULSTJÄRNA	ORD. 12:60 NU styck	9.90
LÅGPRIS PÅ LÄSK - MUST		
KAFFE GEVALIA	ORD. 36:90	29.95 Kg
SLOTTSKONFEKT	250 gram 27:95	22.95
BLOMMAN KONFEKT 250 gram 33:95		24.95

HANDLA TILL LÅGA ICA-PRISER 11 timmar pr dygn

JULHANDLA I KINNARP

PÅ LÅGPRIS- **3 TORGETS BUTIKER**

☎ 0515-337 10

VARDAGAR ÖPPET MELLAN KLOCKAN 10.00–19.00
LÖRDAGAR ÖPPET 9.00–15.00

13 DECEMBER SÖND.-ÖPPET 13–17.00

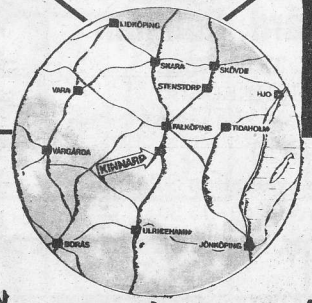

PRIS **9:75** FÖR ÖVRIGT MÅNGA FINA JULKLAPPS-TIPS OCH JULPYNT TILL BRA PRIS.

220:-

MODERN DAMSTÖVEL I REJÄLT SKINN – HELT VARM-FODRAD – CREPEGUMMI-SULA. ÄVEN BARN- OCH HERRSTÖVLAR I STOR SORTERING.

☎ 0515/331 80

JACKOR BYXOR SKIDDRESSAR

AV OLIKA SLAG TILL OSLAGBARA PRISER

☎ 0515/332 63

DAM - HERR o. BARN

PRESENTSHOPEN ★ SKOHUSET KINNARPS LAGERFÖRSÄLJNING

PASSA PÅ! Gör ett besök hos **ELLA-KIOSKEN**

Det kan löna sig – Gratislott till alla som köper för 25:- ★ Fönstertavla o. 5 tröstepris ★ Brett sortiment på kioksidan + korv el. hamburgare efter shoppingen ★★★

Forts.

Kinneveds . . .

Forts från sid 2 2

vedsborna som protesterade mot den nya anläggningen, och protesterna har varat in till våra dagar, som bekant.

• Sommarfesterna

Skytteföreningen har finansierat sin verksamhet på olika sätt. Populära var sannolikt "de sedvanliga sommarfesterna" och i protokollsböckerna finns det många "godbitar att läsa". Kinneved hade en egen musikkår ledd av skräddare Davidsson som varit vid operan. Om det nu var som skräddare eller musikant, är mig inte bekant. Bland musikanterna fanns även riksdagsmannen Hallagård. På festerna förekom sång, musik och fosterlandsföredrag, cykeltävlingar, lekar, dans och givetvis servering av olika slag.

Vid ett möte den 22/5 1913 beslutades följande inköp inför sommarfesten:

1) **125 tombolavinster för tillsammans 30 kr.**
2) **Kaffebröd för 40:- = (1 mjukt 2-öres, 1 skorpa 1-öres och 4 bakelser 1-öres).**
3) **För 13 kr smörgåsbröd (10 kr lefvar, 3 kr kakor) samt för 12 kronor tårtor (5 och 6-öres).**
4) **Fyrverkeripjäser för 5-6 kronor.**
5) **5 kg ost.**
6) **5 kg smör och 10 liter grädde.**
7) **3 kg rökt, 2 kilo kokt medvurst, 2 kilo rökt skinka.**
8) **3 kilo bananer och två dussin apelsiner.**
9) **10 meter blå och gula sidenband till festmärken.**
10) **10 liter saft, två flaskor vin, 5 kg kaffe.**
11) **1 låda bitsocker samt erfoderliga cigarrer och cigarretter.**
12) **Läskedrycker: 25 vichyvatten, 75 sockerdricka, 50 hallonlemonad, 50 smultronlemonad, 50 citronlemonad, 150 astralemonad, 400 enbärsdricka, 100 vinsockerdricka, 100 citronvatten, 100 olympia samt 900 pilsnerdricka.**

Med dessa mat- och dryckesvaror avsågs att utspisa ganska många personer då till samma fest inköptes 1.000 inträdesbiljetter för äldre och 500 st barn samt 2.000 dansbiljetter. En fest kunde också inbringa ett netto av drygt 700 kronor.

• Skyttekretsen

Men givetvis var det skyttet som var det väsentliga och 1915 var Kinneveds Skytteförening den första landsortsföreningen som erövrade Skaraborgs Skytteförbunds vandringsstandar. 1920 bildade man tillsammans med Brismene, Jäla, Grolanda och Vartofta en skyttekrets. Den första tävlingen mellan dessa föreningar gick den 3 juni 1923. 1924 anslöt man sig till Falbygdens Fältskyttekrets.

De gamla pionjärerna är nu borta och kanske med dem en epok i skytterörelsen. Med moderna gevär och modern ammunition kan man uppnå en högre precision än tidigare även om "det gamla hederliga mausergeväret" fortfarande finns kvar som grundmodell.

• Jubileum

Kinneveds Skytteförenings nuvarande ordf. heter Karl-Gustav Ahl och det var han som välkomsthälsade den stora festpubliken på fredagskvällen. Man inledde med prisutdelning från det stora prisbordet (vi ber att få återkomma med utförlig prislista).

Östens kapell underhöll under maten med musik och allsångsledning och svarade givetvis senare under kvällen för dansmusiken. Gösta Larsson och Bertil Engdahl avtackades för många års arbete inom skytteföreningen, och Karl-Gustav Ahl tackade under kvällen alla andra medverkande för det stöd de gett skytterörelsen på olika sätt. Inte minst är det föräldrarna som ställer upp och skjutsar till övning och tävling.

Föreningen har över hundra medlemmar och mer än hälften av dem är under 25 år. Och det är de yngsta och den fostran de får inom skyttet som ligger Erna Fredriksson närmast om hjärtat. Som fritidsnämndens ordf. överlämnade hon under kvällen ett presentkort till ungdomsverksamheten. Hon förstod att inte föreningen hade någon "drömhall" till förfogande för luftgevärsskyttet. Frökinds GDV överlämnade genom Ingvar Svahn en tusenlapp till föreningens och Hans Jensen Skövde överlämnade skyttepris från Skaraborgs skytteförbund och Skaraborgs ungdomsskytteförbund.

Kurt Magnusson från Falbygdens skyttekrets överlämnade en "Ållebergs ryttare" och i övrigt gratulerades 80-åringen från grannföreningarna, Vartofta genom Bengt Karlsson och Sörby-Odensberg genom Christer Eidesten.

J.J.

Forts.

Glimtar . . .

Forts från sid 2 2

– höll länets landshövding Fritjof Domö ett anförande. 1957, när festligheterna 25-årsjubilerade så medverkade landshövding Bertil Fallenius med högtidstalet. Anders Börje, den internationellt kända trion Las Guitarras, 2 Lerys, Runex-revyn och Stens Lekgäng var andra som roade de stora skarorna.

Hans Ostelius roade på den 28:e Midsommarfesten i Slutarp.

Till den 28:e festen hade arrangörerna lyckats engagera Sveriges roligaste talare, TV-stjärnan och globetrottern Hans Ostelius.

Många är artisterna som passerat revy under de trettio år som festligheterna varade.

BÅSSE

FRÖKIND

12/12 1981

Kinnarps skolas luciafirande var även i år förlagt till Lokal Frökind. Här framförde årskurs 6 en luciatablå med Pernilla Eek som Lucia. Förutom tärnor fanns där också stjärngossar, tomtar och pepparkaksgubbar.

Barnen i årskurs ett sjöng några julvisor. Efteråt bjöd Frökinds Hem o Skola på luciakaffe.

Tisdagen den 22 december 1981

Inget avgörande om Slutarpskök

Det blev inget avgörande om övertagande av konkursdrabbade Slutarpskök när Konkursförvaltaren Advokat Bertil Kenne, SE-bankens representant Nils-Olof Andersson och de tre tidigare ägarna i går sammanträdde för andra gången. De anställda vid företaget informerades efter sammanträdet om att parterna ska ha en förnyad förhandlingsomgång den 15 januari. Tills vidare drivs företaget som nu i konkursförvaltarens regi.

Som oftast i sådana här ärenden är det besvärliga förhandlingar där det gäller för parterna att resonera sig samman om vad som ska betalas för företaget och hur detta ska finansieras. När det gäller Slutarpskök har de tre tidigare ägarna lagt ett bud och det förhandlas det nu om.

GW

FOTO FRÅN FORDOM

12/12 1981

Rossbackens skola 1924

Den här bilden visar elever och lärare vid Rossbackens skola i Kinneved 1924. Anna Sandin var klasslärare och verksam i Kinneved i 42 år. Så här skriver en av hennes gamla elever, Göran Andersson:

– "Anna Sandin ägnade Kinneveds församling hela sin långa lärargärning. Kom till Kinneved sommaren 1924. Jag minns det som igår när Anna, då 21 år, och hennes syster Karin kom till vårt mejeri, presenterade sig som den nya lärarinnan och bad att få köpa mjölk. Jag var själv en av dessa hennes nya elever. Jag tyckte att det bara inte kunde vara sant att hon, så ung, kunde vara den nya lärarinnan. Min "fröken" i småskolan var minst dubbelt så gammal. Min nya "fröken", alltid glittrande glad, gick och smågnolade under lektionstimmarna. Tänk, vad jag beundrade henne och det har jag sedan gjort hela livet igenom.

Numera är hon bosatt på Sigurd Kocks gata i Falköping dit jag, med dessa rader, sänder henne mina varmaste hälsningar".

På bilden ser vi: Övre raden: Elsa Nilsson, Aina Pettersson, Ella Pettersson, Astrid Gustavsson, Viktoria Brodd, Anna Sandin, I Holmqvist, Margit Johansson, Annie Lind, Ella Lind, Brita Silvander, Inez Johansson, Algot Andersson, Karl-Erik Gustavsson, Bror Johansson.

Andra raden: Karl-Anders Johansson, John Karlén, Erik Gustavsson, Göran Gustavsson, Bertil Andersson, Åke Gustavsson, Gillis Setterberg, Folke Andersson, Gunnar Andersson, Linnar Hermansson, Göran Andersson, Anders Andersson, Ivar Gustavsson, Gunnar Johansson.

Tredje raden: Doris Ellström, Linnéa Blomberg, okänd, Daga Nilsson, Svea Larsson, Inez Andersson, Astrid Arp, Margit Trygg, Nelly Johansson.

17/12 1981

FRÖKIND

Rekord!

Kinneveds kyrkliga auktion blev en festlig avslutning på syföreningens arbetsår. Kvällen började med en kort andaktsstund av kyrkoadj Göran Carlson, därefter serverades kaffe, sedan följde auktionen som leddes av Håkan Silvander på ett mycket förtjänstfullt sätt. Man fick in 12.700 kr.

Luciahögtid

blir det i Axtorps församlingssal på fredag kväll. Pastorsadj. Göran Carlson medverkar, och vidare blir det luciatåg, sång och tomtebesök.

1981-12-21

Centerfest i Lokal Frökind

Lucian Kerstin Kjellén med några av sina tärnor och en "mini-lucia".

Det var i år Luttrabornas tur att vara värdfolk på den traditionella luciafesten som centern ordnar. Lucia var Kerstin Kjellén och hon hade en stor uppvaktning av tärnor och stjärngossar. För dans och lekmusiken svarade Östens kapell och festen var välbesökt som vanligt.

14/12-81

Volvotoppar från hela världen besökte Kinnarp

På Kinnarps Kontorsmöbler har man i helgen haft besök av Volvos lastvagnschefer. Det rörde sig om representanter för ett trettiotal länder. På plats fanns även folk från försäljningssidan i Sverige.

Anledningen till besöket var den unika satsningen man i Kinnarp gjort på dubbla trailers.

Det är fråga om fordonskombinationer på en totallängd av 24 meter, alltså precis vad som är tillåtet i landet. I andra länder får man inte köra med så långa fordon. Vid transporter till utlandet måste andra transportföretag anlitas.

Systemet med dubbla trailers är alltså unikt i Sverige och även i andra länder. I USA och Kanada har dock olika företag med framgång använt sig av sådana transporter.

Assar Jarlsson på Kinnarps kontorsmöbler fick som minne en modell av en dragbil. Till höger Sten Langenius, VD på Volvo lastvagnar.

• Flexibelt

Assar Jarlsson på Kinnarps kontorsmöbler omtalar att det rör sig om ett mycket flexibelt system. Transporterna delas alltså upp på två enheter som kan köras till kunden var för sig. Det finns ju även möjlighet att ha "lösa" trailers stående vid företaget för lastning. Inga speciella arrangemang behövs vid lastning eller lossning, utan man klarar sig med enkla konventionella metoder.

• Högst 40 km/tim

Det är alltså Volvo som tillverkar dragbilarna och sedan andra företag som står för tillverkningen av trailers. Någon större uppföljning har det inte blivit i Sverige. Anledningen kanske är att fordon av det här slaget endast får köras med 40 kilometers hastighet. Men trots den låga hastigheten anses det alltså i Kinnarp att det blir ekonomiskt lönsamt. Kanske har det också funnits en skepsis hos myndigheterna, säger Assar Jarlsson. SJ får ju på det här sättet konkurrens. En ökad hastighet till 70 km är också något som Assar förordar. Alltså samma hastighet som övriga lastfordon kör med.

• 600.000 kronor

Hur som helst, har man på Kinnarps kontorsmöbler goda erfarenheter av systemet. På företaget finns möjlighet att köra med nio fordonskombinationer. Det är inga billiga saker det rör sig om. Ungefär 600.000 kr kostar varje ekipage.

Representanterna för Volvos lastvagnssida fick i Kinnarp tillfälle att se hur det här transportsystemet fungerar i praktiken. Systemet presenterades i ett anförande av Assar Jarlsson, men även genom att ett videoband spelades upp för besökarna.

DAN

1982 Tack!

Den 1 januari upphör vår livsmedelsaffär. Vi tackar våra kunder för de gångna årens angenäma affärsförbindelser och kontakter.

Vår försäljning av foder, järnvaror, cementvaror, cyklar, gräsklippare m.m. fortsätter, och vi hälsar gamla och nya kunder välkomna.

Vi önskar våra kunder Ett Gott Nytt År!

ARVIDSSONS i KINNARP

Ruth och Gösta Arvidsson

Minns Du OS 1948?

Vi är tre tjejer från klass 8c, Kyrkerör, som har valt att intervjua Gösta Arvidsson, Kinnarp. En duktig Sverige-representant vid OS, London 1948.

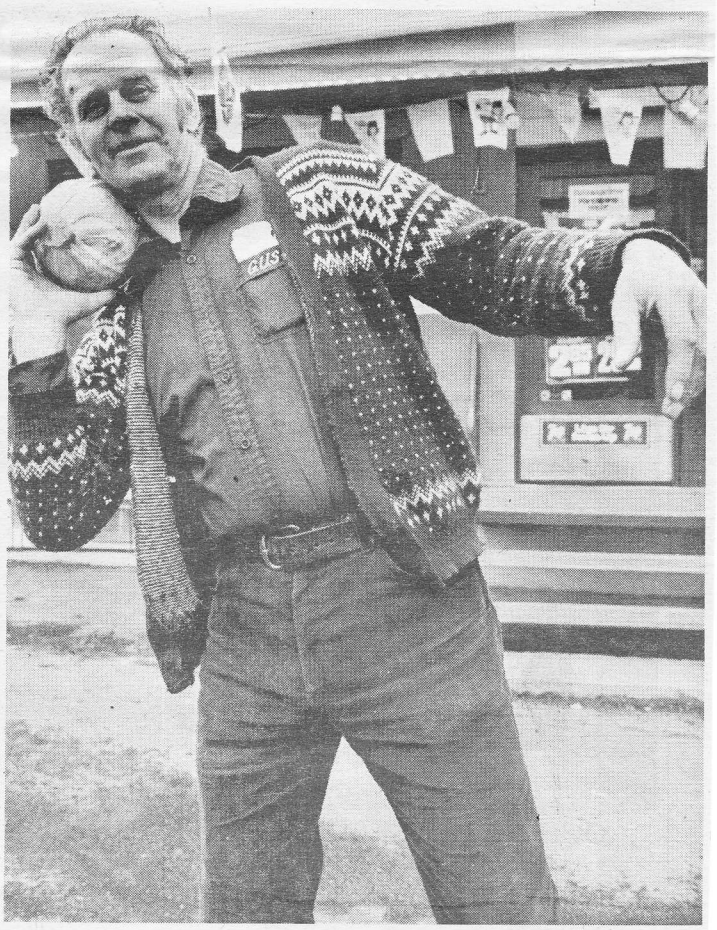

Gösta Arvidsson, femma i OS 1948.

Stöten som kvalificerade Gösta Arvidsson till deltagande i Olympiaden sattes i Viborg 1948, han tävlade då för FAIK. Han uppnådde resultatet 15,72 m.

I London stötte han 15,39 m vilket gav honom en 5:e placering, 2,73 m från vinnande Tomson, USA, som stötte hela 18,12 m. Kulan vägde 7.250 g.

Sen kom framgång efter framgång.

1948 satte han FAIK-rekord i kula, 15,92 m och han blev 2:a i SM, kula. Året därpå blev han SM-3:a i samma gren.

1950 blev han distriktsmästare och svensk mästare i kula. Han kom också 1:a i två landskamper och deltog i EM. Följande år blev han distrikts- och Skaraborgsmästare i kula. Han satte FAIK-rekord i diskus och blev dessutom SM-1:a i kula.

1952 tog han sina sista segrar, för att sen dra sig tillbaka. Som pricken över i:et tilldelades han FAIK:s förtjänsttecken för mångårigt förtjänstfullt arbete inom klubben, och det var han väl värd?

FT 22/12 1981

Skadades i skogen

En man skadades i ett ben vid en skogsolycka i Kinnevedstrakten i går förmiddags.

Mannen hade fällt ett träd, men trädet blev hängande mellan två andra stammar. Han gick fram för att såga loss trädet, men när han kom igenom fick han ett slag av den spända stammen så att hans ena ben kom i kläm mot ett annat träd.

Mannens arbetskamrater uppmärksammade snart vad som hänt, och hjälpte honom att komma loss. Han hade fått frakturer på det klämda benet, och fördes i ambulans till Bassjukhuset.

Bostadsstiftelserna

17/12 1981

Störst hyreshöjning i Frökind-Åsarp 200 kr för en trea

En ordinär trerumslägenhet i stiftelsen Frökind-Åsarps bostäder blir c:a 200 kr dyrare från årsskiftet. Då höjs hyrorna i de tre kommunala bostadsstiftelserna. Den största höjningen har Frökind-Åsarp, medan Samhällsbyggen i Stenstorp höjer med c:a 150 kr och Vilskebostäder c:a 120 kr. Beräkningen gäller för en normalstor trea och bränslepåslaget är också inräknat.

Frökind-Åsarp höjer kallhyran med 25 kr för en del av sitt bestånd, medan övrig del blir 22 kr dyrare. Bränslepåslaget är 8 kr per kvm.

Samhällsbyggen i Stenstorp höjer kallhyran med kr 15:60 och bränslet 7:75. Motsvarande siffror för Vilskebostäder är kr. 16:55 och 2:50.

• Höga utgångsbud

Höjningarna har fastlagts efter förhandlinar under hösten med Hyresgästföreningen. Utgångsbuden låg mycket högre. Frökind-Åsarps höjningskrav låg på totalt kr 49:19 per kvm. Samhällsbyggen Stenstorp begärde 26:80 i kallhyra samt 13:75 i bränslepåslag, Vilskebostäder ville ha 34:92 i kallhyra och 4:15 för bränslet.

• Tvingas höja högt

– En stor del av hyreshöjningen är inte förhandlingsbar. Det är kostnader som regeringen och kommunerna lägger på bostadsföretagen. Att regeringen plockat bort underhållslånen för 1982 betyder 7 – 10 kr. Till detta kommer ökade kapitalkostnader, förkortade amorteringslån och hög ränta. Kommunen föredrar att höja taxorna i stället för skatten. Allt detta drabbar hyresgästerna och bostadsföretagen kommer inte ifrån kostnaderna, säger ombudsman Arne Nilsson vid Hyresgästföreningen i Skaraborg.

• Sista året för stiftelserna

1982 är bostadsstiftelsernas sista arbetsår i egen regi. Vid nästa årsskifte läggs nämligen de tre kommunala bostadsstiftelserna samman med det stora kommunala bostadsbolaget, Falköpings kommuns Hyresbostäder AB.

Temadag med julpyssel

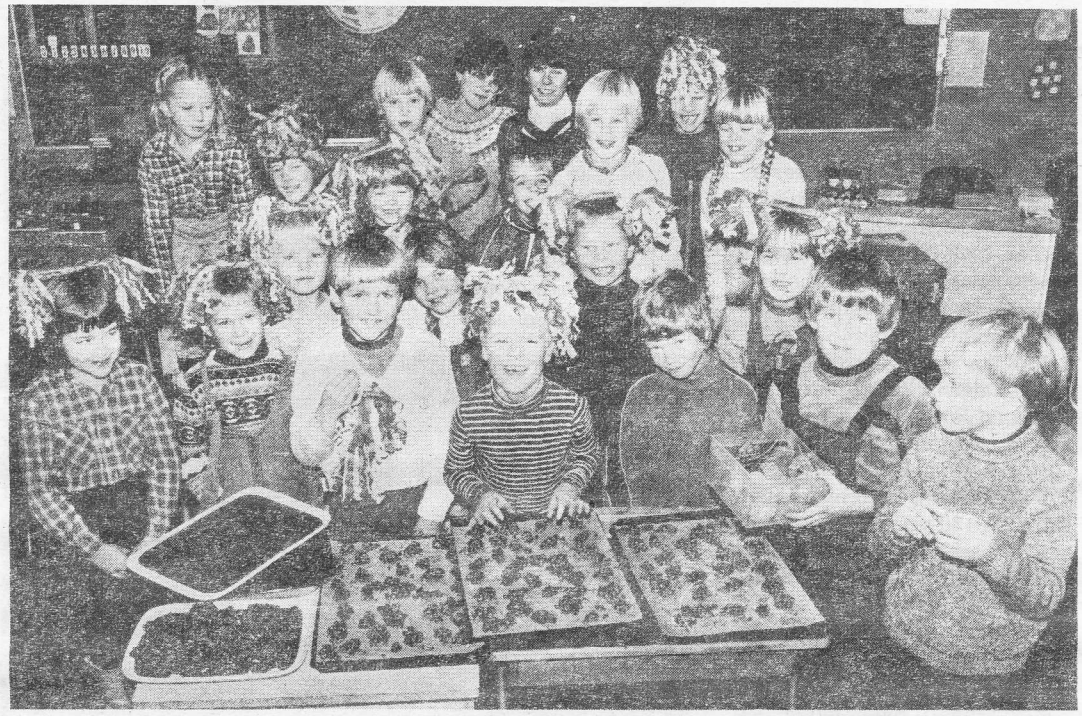

Ettorna i Kinnarps skola plus pryoeleverna Anna och Lotta med alla gotter – utom de de ätit upp redan – som man tillverkade på temadagen i tisdags. 1981-12-22

Att det snart är jul med allt vad det innebär det märker vi på många sätt. Eleverna i första klass i Kinnarps skola har märkt det lite speciellt på grund av att de fått ha temadag på ämnet julpyssel och jultradition. Då fick de under överinseende och assistans av sina lärare Eva-Lisa Törnqvist och Rose-Marie Wernmyr baka såväl knäck som pepparkakor liksom tillverka olika juldekorationer.

Det var ett väldigt bakande när vi besökte klassen och också ett väldigt provsmakande – när fröken inte såg på förstås. Risbollarna var det speciell åtgång på och till och med när vi ställde upp för fotografering nallade man pepparkakor ur burken. Chokladkarameller klarade sig – mest kanske för att de inte ännu var uppskurna ur formen.

Julgranskarameller hade man också tillverkat och det tyckte barnen var lämpliga huvudprydnader när vi fotograferade. Det är därför som alla ser ut att ha rosetter vid öronen.

En mysstund med högläsning om tomtar och andra julens sagoväsen hann man också med på temadagen. Vi höll så när på att glömma att de två pryorna Anna Samuelsson och Lotta Alvén spelade en viktig roll när det gällde att knåda deg och pyssla den här dagen! Det sade lärarna särskilt ifrån!

GW

Medarbetarsamling i Kinneveds pastorat

Lucia Åsa Bergman serverar påtår till Åke Danielsson, Allan och Dagny Johansson vid medarbetarsamlingen i Kinneveds pastorat.

Efter kyrkofullmäktige och församlingsdelegerades sammanträden i Lokal Frökind, ordnades den traditionella medarbetarsamlingen. Trots snöväder och ogrusade småvägar hade nästan 100 personer som arbetar på ett eller annat sätt i församlingarna lyckats ta sej fram till möteslokalen.

Kinneveds flickkör med ledning av kantor Margareta Thor framförde som vanligt välsjungande Luciatablå. Söt Lucia var Åsa Bergman.

För 1982 omvaldes som församlingsdelegerades ordf. Karl-Gustav Gustavsson v. ordf. Carl-Arne Adamsson, sekr. Erik Gustavsson. Revisorer Allan Johansson, Erik Gustavsson och Filip Vinggren.

I Kinneveds kyrkofullmäktige omvaldes ordf. Carl-Arne Adamsson, v. ordf. Sven Andersson, sekr. pastorsadj. Göran Carlson. Revisorer Erik Gustavsson, Arne Persson och Ivar Gustavsson. Kyrkoadj. Göran Carlson tackade alla medarbetarna inom församlingar och pastorat. Unisont sjöngs Hosianna.

Från en skyttefest i seklets början

1981-12-22

Häromdagen firade ju som bekant Kinneveds Skytteförening sitt 80-årsjubileum och jag drog mig till minnes en notis i FT om en prisutdelning med följande fest under ett av de allra första åren i föreningens historia. Följande stod att läsa i FT.

• Skyttefest

Nästlidne lördag och söndag hade Kinneveds skytteförening tävlingsskjutning om såväl statspris som skänkta priser.

Prisutdelningen försiggick i söndags eftermiddag hos skytteföreningens ordf. Alfr. Carlgren i närvaro av kyrkoherde Borell, som före prisutdelningen höll ett tal till de närvarande om "frihetens stamort på jorden" vårt älskade Sverige. Efter föredragets slut utbringade föreningens sekreterare ett lefve för konung och fosterland åtföljd av ett fyrfaldigt hurra, kungasången och nationalsången: "Du gamla, du friska..."

Så började prisutdelningen:

Klass 11: 1:a pris Johan Svensson, 2:a dito Verner Adamsson.

Klass 1: 1:a pris Otto Johansson, 2:a d:o Johan Andersson, 3:e d:o Johan Larsson, 4:e d:o Carl Lind, 5:e d:o Alfred Johansson, 6:e d:o Harald Kjellén, 7:e d:o S. Engdahl, 8:e d:o A.S. Hellgren, 9:e d:o Henning Augustsson, 10:e d:o Verner Augustsson, 11:e d:o Claes Kjellén, 12:e d:o Alfred Carlgren, 13:e d:o Carl Johansson.

Skänkta priser: 1:a pris A.S. Hellgren, ljusstakar, 2:a d:o Johan Svensson, d:o, 3:e d:o Joh. Larsson, sockerskål, 4:e d:o Claes Kjellén, ljusstakar, 5:e d:o Alfred Johansson, kragar, 6:e d:o Verner Adamsson, porträttramar, 7:e d:o Carl Lind, 2 kr, 8:e d:o Mårten Olsson, ljusstakar, 9:e d:o Ivar Augustsson, porträttram, 10:e d:o Alf. Carlgren, bägare, 11:e d:o Johan Andersson, patronbälte, 12:e d:o Otto Johansson, knif, 13:e d:o Birger Gustavsson, sportskjorta, 14:e d:o Henning Augustsson, spegel, 15:e d:o Sanfr. Engdahl, bägare, 16:e d:o Edvin Andersson, cigarrlåda, 17:e d:o Carl Veneberg, rosett, 18:e d:o Harald Kjellén, servettring, 19:e d:o Carl Johansson, tändstickssträll, 20:e Oskar Augustsson, låda m.m., 21:e d:o Mirjam Pettersson, jaktflaska, 22:e d:o Erik Gustavsson, borste, 23:e d:o Carl Alfrodsson, börs m.m. 24:e d:o Ture Johansson, kravatt, 25:e d:o J.P. Kindlund, bälte m.m. 26:e d:o Sanfr. Kjellberg, bok m.m., 27:e d:o Verner Augustsson, 1 ask tändhattar m.m.

Insatsskjutning: 1:e pris Mårten Johansson, Kjelfvened, 2:a d:o Carl Lind, 3:e d:o Joh. Svensson, 4:e d:o Joh. Andersson, 5:e d:o Joh. Larsson, 6:e d:o Verner Adamsson, 7:e d:o A.S. Hellgren, 8:e d:o Anton Andersson, Kjelfvened, 9:e d:o Otto Johansson, 10:e d:o Algott Gustavsson, Kjelfvened.

Efter prisutdelningen talade föreningens sekreterare till skyttarna om enigheten, hvilken styrka den har med sig och slutade med ett tack till ordföranden och instruktören för deras under året nedlagda arbete. Ordföranden tackade skyttarna för visat intresse, ordning och lydnad.

Flera fosterländska sånger sjöngos, en del med liv och lust, och kvällstimmarna användes såmedelst till nytta och nöje: den äldsta världsgymnastiken, dansen, öfvades, ock efter en fiols fina och lifliga toner. Ja, så ungefär gick det till vid den skyttefesten; de rent materiella behofven tillfredsställdes äfven.

*

Som synes var det lite annorlunda program var det lite annorlunda program på festerna vid den tiden och det är väl i stort sett endast prisutdelningen och dansen som finns kvar på nutidens fester.

Beträffande prislistan så finns det nog många bland de äldre som känner igen namnen på de pristagare som då förekom.

G.G.

Tisdagen den 22 december 1981

Inget avgörande om Slutarpskök

Det blev inget avgörande om övertagande av konkursdrabbade Slutarpskök när Konkursförvaltaren Advokat Bertil Kenne, SE-bankens representant Nils-Olof Andersson och de tre tidigare ägarna i går sammanträdde för andra gången. De anställda vid företaget informerades efter sammanträdet om att parterna ska ha en förnyad förhandlingsomgång den 15 januari. Tills vidare drivs företaget som nu i konkursförvaltarens regi.

Som oftast i sådana här ärenden är det besvärliga förhandlingar där det gäller för parterna att resonera sig samman om vad som ska betalas för företaget och hur detta ska finansieras. När det gäller Slutarpskök har de tre tidigare ägarna lagt ett bud och det förhandlas det nu om.

GW

Sotbrand i Slutarp

En sotbrand inträffade igår kväll i en fastighet i Slutarp. Falköpings brandkår fick larmet vid 19-tiden.

Sotelden var kraftig, eldslågorna slog upp ur skorstenen, men det förelåg ingen risk för att elden skulle sprida sig.

Två man från brandkåren stannade kvar för att bevaka branden, och de återvände hem vid 20.30-tiden efter att man hade rensat ur skorstenen.

1981-12-31

FOTO FRÅN FORDOM:

5/12 1981

Slöjdlektion i Slutarp

En försommardag år 1937 samlades flickorna i Slutarps skola till slöjdlektion i den lummiga trädgården vid småskolan. Lärarinnan Ingegerd Andersson lärde att virka, sy och sticka efter alla konstens regler och som synes på bilden gav det gott resultat.

Flickorna på bilden är från vänster:

Ing-Britt Karlén, Margot Eriksson, Lilian Adamsson, Kerstin Gustavsson och Birgith Gustavsson, stående bredvid fröken Andersson; Märta Andersson och Inga Karlsson. Sittande på gräsmattan: Ulla Hallén och Marianne Johansson.

Bilden har vi fått låna av Birgith Andersson i Slutarp.

Ingvar Oldsberg intervjuar Slutarps unga garde.

Mats Ljung underhåller.

Slutarpsfest med Oldsberg och Ljung

Slutarps IF:s ungdomssektion hade i går prisutdelningsfest i Lokal Frökind i kombination med en fest för hela familjen. Ingvar Oldsberg, välkänd från TV-rutan, kom som eftermiddagens första gäst och han inledde med att förrätta prisutdelning och samtidigt passa på att intervjua Slutarps unga garde. Han fick också svar på det mesta han frågade om, även om en del av de allra minsta inte riktigt kunde svara på om deras plats var målvaktens eller centerns . . .

Sex lag av ungdomar och föräldrar ställde sedan upp i frågesport som Ingvar handlade på sitt speciella lilla vis och fick verkligen upp ångan i lokalen. Och sen skrev TV-kändisen autografer till både unga och gamla beundrare.

Kaffekalas och dans kring granen följde. Håkan Silvander kom med bälgaspelet och ledde dansen kring granen. Ungdomssektionens ordf. Karl-Erik Nyberg, som nu lämnat över ordförandeskapet till Ulf Karlén, fick motta en chokladask innan det var dags för eftermiddagens sista muntrationer i form av underhållning av vissångaren, historieberättaren Mats Ljung. Hans lilla show var en fin avslutning på en Slutarpsdag för unga och gamla.

BÅSSE JOHANSSON