Tillbaka på Odenplan

– matchen Roger inte missar

■ Om någon sagt till Roger Axelsson, 25, att han skulle spela seriefinal mot IFK Falköping i morgon, hade den personen knappast blivit betrodd.

■ Men i morgon slår den här sanndrömmen in.

■ Roger – fotbollsuppfostrad i IFK Falköping – finns nämligen med i det Kinnarp som i morgon tar sig an serieledarna på Odenplan.

■ – Det skall bli skoj, säger Roger spontant, där han sitter på Odenplans gräsmatta.

Derbymatcherna duggar tätt i division IV den här veckan. I går spelade Sandhem och FAIK, i kväll IFK Falköping och Kinnarp och på fredag vänder FAIK med att möta Sandhem på Odenplan.

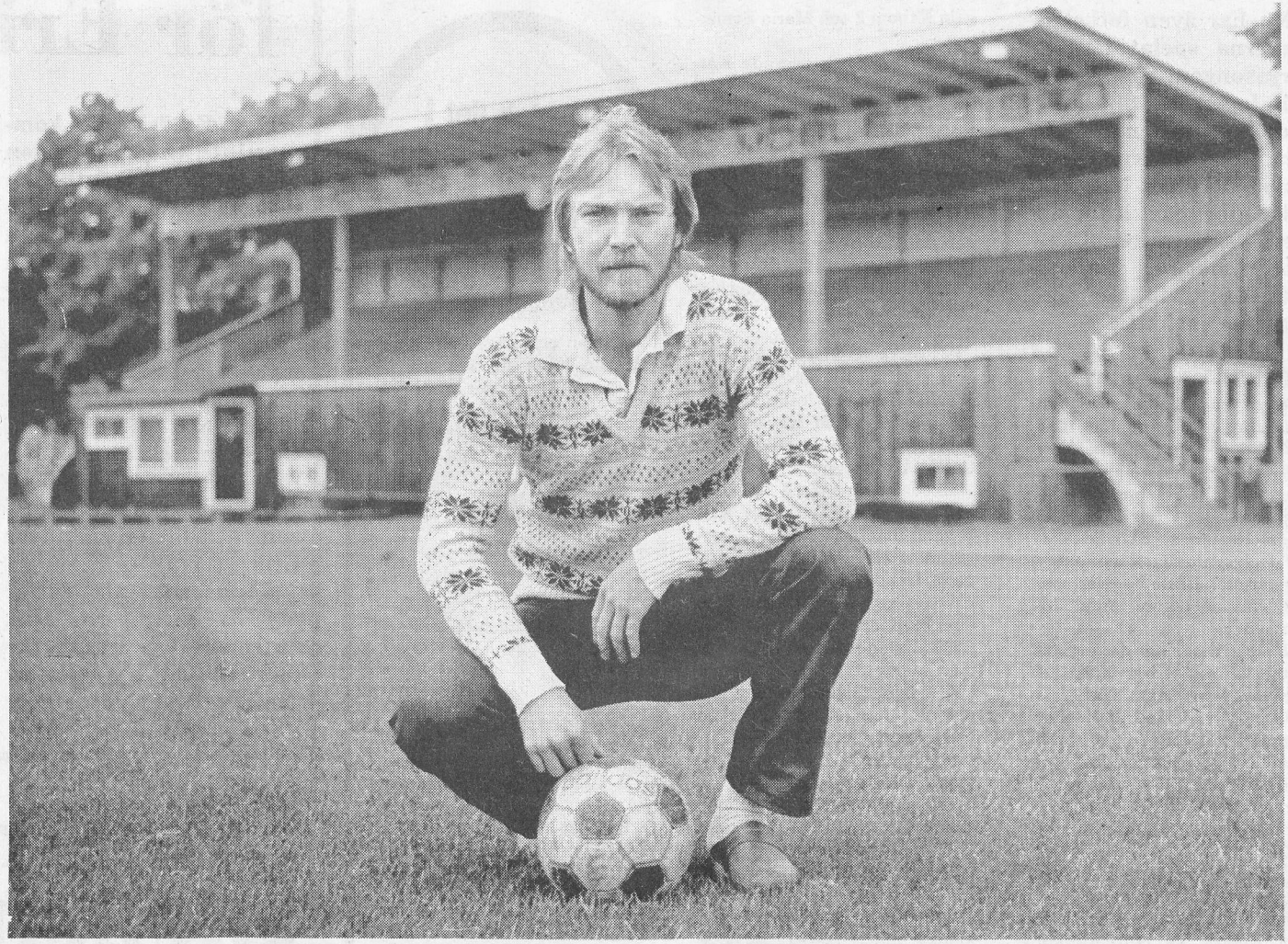

TILLBAKA PÅ ODENPLAN. Kinnarps libero Roger Axelsson – fotbollsuppfostrad i IFK Falköping – sitter på Odenplan och tänker på kvällens match, seriefinalen och kommunderbyt mellan IFK och Kinnarp. Det är en match Roger inte vill missa, trots att han är lite halvskadad. (Foto: Kjell Caidahl).

– Det är inte vår melodi att

tryck som kommer även från

poäng. Men fortfarande är nytt

nytt kontrakt.

• Matchen alla talar om

Men matchen alla talar om just nu är den i kväll: IFK Falköping–Kinnarp. Det rör sig om seriefinal, IFK toppar serien på 15 poäng, Kinnarp har 13 och ligger trea.

Och det är en match Roger Axelsson – Kinnarps-libero – inte vill missa.

– Har man börjat sin fotbollsbana i IFK skall det förstås bli roligt att få möta dem, myser han.

Kinnarp är det roligaste som hänt division IV-serien hittils den här säsongen. Den fräcka nykomlingen har spelat helt respektlöst och vägrat lägga sig på försvar.

gnetspela, menar Roger.

• Orolig

Ändå är Roger lite orolig inför kvällens match. Kinnarps spel har gått i baklås de senaste matcherna, som pekar på två förluster (Stenstorp och Ulricehamn) samt en seger med ett nödrop (jumbolaget Våmb).

– Det kanske gick för lätt i början, helt enkelt, menar Roger. En omedveten press smyger sig ju alltid in, när man ligger i toppen.

Men mot IFK Falköping behöver inte Roger och hans kompisar bära någon favoritstämpel.

– Vi får slå ur underläge, det passar oss utmärkt, är ett utRogers läppar.

• Välbehövlig vila

Efter kvällens match väntar en välbehövlig vila. Den behöver Kinnarp.

– Åtminstone några av oss spelare. Jag själv, Tommy Berglund och "Rumpen" (Torbjörn Åkesson) är lite halvskadade, berättar han.

Men Roger vill, trots den smällen han ådrog sig mot Våmb, inte missa matchen mot IFK Falköping. Inte för allt smör i Småland.

– Det skall bli skoj och kom ihåg att vi faktiskt siktar på seger, varnar han.

Kinnarp har i dagsläget 13

kontrakt viktigast.

– Ja, absolut. Fem, sex, sju poäng till och vi bör ha grejat

– Och varför inte börja med två poäng mot IFK..!

HÅKAN PERSSON

Kvällens derbylag

IFK FALKÖPING (trupp): Mats Larsson, Peter Garmenius, Lennart Holm, Inge Bergström, Håkan Bivesjö, Peter Svensson, Morgan Johansson, Conny Hermansson, Inge Johansson, Göran Andersson, Kimmo Metso, Christer Rantala, Göran Olofsson, Tomas Johansson, Bo "J-Södra" Andersson. Samling IFK-stugan, i dag, 16.45.

KINNARPS IF: Arne Ekbom – Berne Svensson, Tony Persson, Roger Axelsson, Tomas Carlsson – Thomas Kullman, Göran Johansson, Per-Ola Westerberg – Tommy Berglund, Roland Jansson, Thomas Westerberg – Torbjörn Åkesson, Dan-Ola Sandén, Stewe Carlsson.

FÖRSÄLJNING

Kinnarps

I sommar får vårt kontor ett nytt ansikte med ny inredning. Därför säljer vi ut våra nuvarande kontorsmöbler. Allt i mycket bra skick, till låga priser.

- Bord o. hurtsar
- Stolar
- Skåp
- Skärmar o. hyllor

LÖRDAG DEN 3 JULI KL. 9.00–12.00
PÅ KONTORET I KINNARP
(OBS! Endast ett tillfälle)

Kinnarps Kontorsmöbler - Kinnarps IF

1982

Några Kinnevedsbor träffades vid tröskverksvandringen: Lennart Karlén, Lilian och Egon Johansson, Göran Andersson och Allan Johansson. 26/7–82-

80-talets bank för alla! Föreningsbanken

Odenplan tisdag kl. 19.00 1982

IFK FALKÖPING – KINNARPS IF

Matchbollen har skänkts av Kinnarps Lagerförsäljning.

Fler och fler väljer Föreningsbanken

Nytt derby på Odenplan

1982 SLA

Då var det dags för lokalderby på Odenplan igen. Återigen så är IFK Falköping inblandat. Förra veckan kom man undan med blotta förskräckelsen mot FAIK. Nu återstår att se om vårens överraskning Kinnarp också kan skaka IFK.

Seger för gästerna skulle innebära att serien blir ordentligt tillspetsad. IFK har ju innan matchen ett försprång med två poäng.

Om man tar en titt i de tänkta laguppställningarna finner man att Kinnarp kommer till spel helt ordinarie.

IFK Falköping däremot har flera frågetecken ibland sina spelare.

Bo "J-södra" Andersson, Göran Olofsson dras med gamla skador men bästa tipset är att de båda spelar. Göran "Jösse" Andersson blev skadad i derbyt mot FAIK men också i hans fall blir det med största säkerhet spel. Till detta kan läggas att Tommy Odh saknas sedan en längre tid.

Derbylagen:

IFK FALKÖPING: Mats Larsson, Peter Garmenius, Lennart Holm, Inge Bergström, Håkan Biversjö, Peter Svensson, Morgan Johansson, Conny Hermansson, Inge Johansson, Göran Andersson, Kimmo Metso, Göran Olofsson, Tomas Johansson, Bo "J-södra" Andersson.

KINNARP: Arne Ekbom, Berne Svensson, Tony Persson, Roger Axelsson, Tomas Carlsson, Göran Johansson, Thomas Kullman, Per-Ola Westerberg, Roland Jansson, Thomas Westerberg, Tommy Berglund, Dan-Ola Sandén, Stewe Karlsson, Torbjörn Åkesson.

FT/VB SPORTEN
Tel. Falköping 0515/151 94, 151 97. Tel. Tidaholm 0502/129 30.

Missnöjda serieledare

■ IFK Falköping tar semester som serieledare i division IV.

■ Därmed skulle laget vara nöjda och belåtna, tror ni.

■ Fel.

■ IFK Falköping är i dagsläget faktiskt fjärran ifrån allt vad serieseger och division III-spel heter.

■ – Vi är långt ifrån ett färdigt lag, suckar tränaren Roger Johansson besviket, efter 2-2 (2-1) i tisdagsderbyt och tidiga seriefinalen mot Kinnarp.

"Vi är långt ifrån något färdigt lag"

16 poäng och serieledning över sommaruppehållet.

Egentligen borde allt vara frid och fröjd i IFK Falköping.

Sanningen är en annan.

Tränaren Roger Johansson brottas med problem och är inte alls säker på, om det blir serieseger och division III-spel, när den här säsongen slutsummeras.

• Gått snett

I derbyt och tidiga seriefinalen mot Kinnarp i tisdags på

ställer Conny Hermansson helt "ren" med Arne Ekbom i Kinnarps mål. "Nesse" gör inget misstag.

26) Göran Olofsson kommer högst på en högerhörna och efter diverse kalabalik framför Ekbom får "J-Södra" Andersson en fot på bollen, som dansar in i mål.

• Reducering...

Men Kinnarp, tyngda av stundes allvar till att börja med, jobbade sig efter hand in i

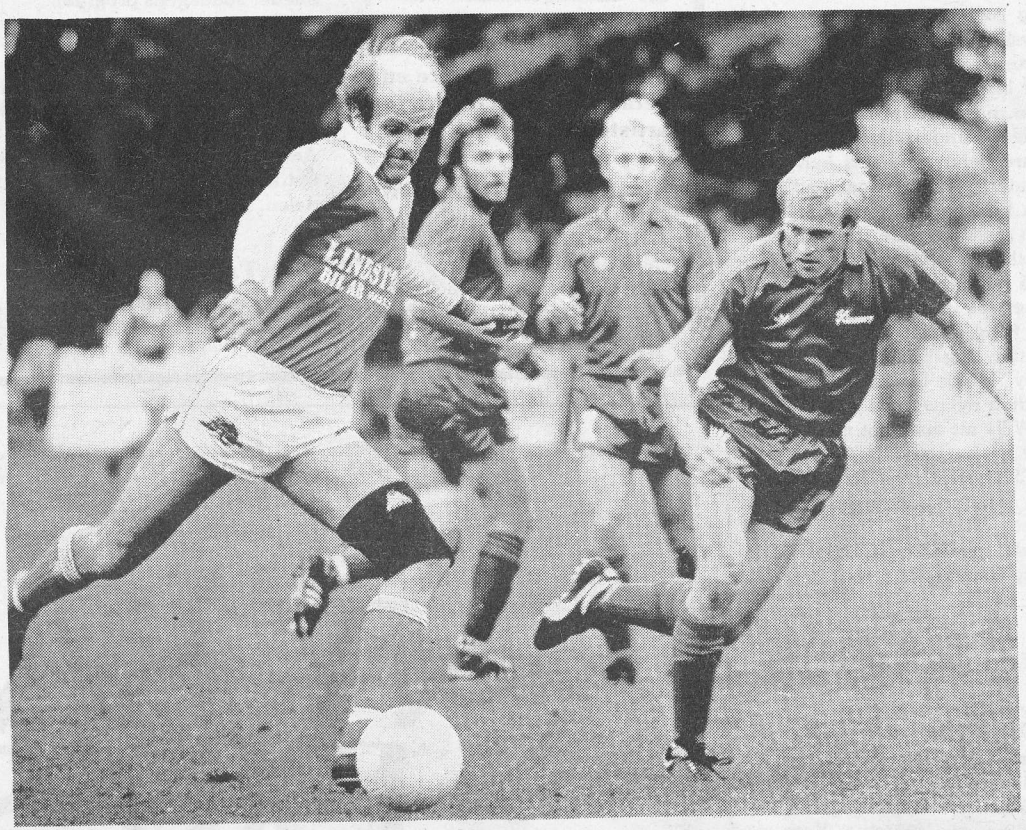

FULL FART FRAMÅT. Ja, åtminstone under den första halvtimman hade Kinnarpsförsvaret – på bilden Roger Axelsson, Tomas Carlsson och Tony Persson –

Odenplan spelade IFK sin femte raka oavgjorda seriematch. Något har gått snett.

– Vi är inte så bra som tabelläget visar för tillfället, säger Roger Johansson, tränare i IFK Falköping.

– Det här är långt ifrån något färdigt division III-lag, tillägger han.

IFK Falköping var bra i 25 minuter mot Kinnarp. Då gjorde man också sina två mål:

10) Elegant klackspark av Bosse "J-Södra" Andersson – drog upp tempot. Men serieledarna mattades och Kinnarp kom in i matchen. (Foto: Sture Alexandersson).

matchen. Reducering till 2-1 blev det två minuter före paus. Kort hörna från Thomas Westerberg ut till kusinen Torbjörn Åkesson, som fick på ett flackt skott, som Tommy Berglund styrde in bakom Mats Larsson.

– Det målet skall de inte få göra. Vi vet om den där varianten, dundrar Roger Johansson.

• ...och kvittering

Reduceringsmålet gav Kinnarp råg i ryggen i andra halvlek, där man faktiskt långa stunder förde spelet. Kvitteringen dröjde 20 minuter. Thomas Kullman slog en fin passning snett-inåt-bakåt till Göran Johansson, som via Thomas Westerberg slog bollen i mål.

Målet som innebar att Kinnarp knep en högst oväntad, men lika rättvis, derbypoäng.

– Vi har 14 poäng, det tippade jag i våras. Ganska bra, va', frågar Kinnarps lagledare Uno Carlsson.

Visst, Kinnarp är som vi sagt förut, seriens stora överraskning och spelet i går tyder på att laget är på gång igen, efter en liten svacka i några matcher. Kinnarps vilja var bättre än IFK:s, därför bärgade man den här poängen.

– Och nu räddade vi ju dessutom spänningen kvar i serien, fortsätter Uno Carlsson.

Det är IFK Falköping väl medvetna om.

– Vi är skuggade och det passar oss väldigt illa. Det är inte vår melodi att föra matcher, avslutar Roger Johansson.

HÅKAN PERSSON

Det kan bli en kämpig höst!

■ IFK Falköping – en serieledare med problem.

■ Det står helt klart efter lagets sista vårmatch – derbyt mot Kinnarp.

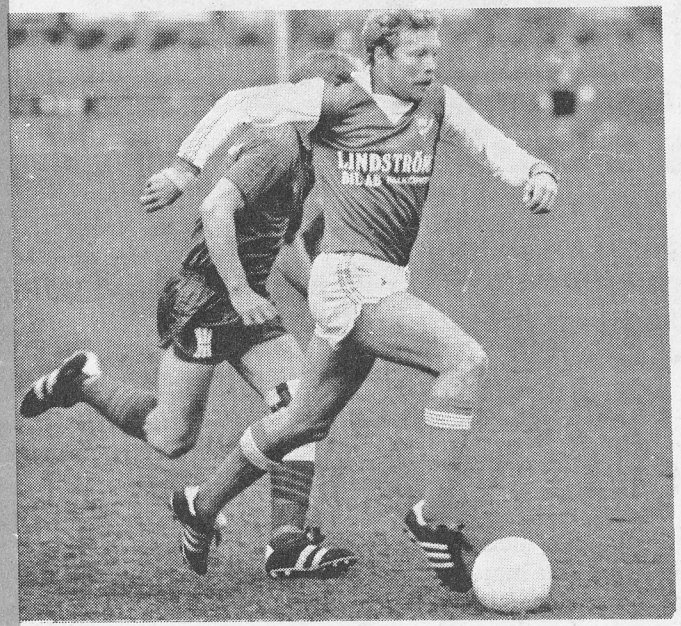

FOTBOLLSTANGO. IFK Falköpings Conny "Nesse" Hermansson tar en sväng om med Kinnarps Torbjörn Åkesson. "Nesse" glimtade till emellanåt, men försvann också påfallande mycket ur matchbilden. (Foto: Sture Alexandersson).

IFK Falköping – serieledare.

Kinnarp – överraskningen och en av de lag som skuggar IFK Falköping.

Sandhem och FAIK – lag i kölvattnet strax bakom den absoluta toppen.

Stenstorp – på nedre halvan.

Där är en hårdragen lägesrapport efter "halva division IV-loppet". Ett tämligen bra facit för "våra" lag som kan ta semester med gott samvete.

■ ■

Ändå tror jag Roger Johansson – IFK Falköpings tränare – kommer att ha många sömnlösa nätter framöver. Trots serieledning har hans manskap problem för tillfället. Därför kommer uppehållet lägligt.

Derbymatchen mot Kinnarp (2-2) i tisdags gav återigen bevis för, att IFK Falköping är inte ett lag, färdigt att ta steget upp i division III igen. Det var egentligen bara under matchens första halvtimme, som laget gav prov på sitt riktiga kunnande. Resten av matchen stångade man pannorna blodiga mot ett Kinnarp, som hade viljan och förmågan att kriga om varje boll.

■ ■

341 personer runt Odenplan fick se en ganska torftig match, undantaget den nämnda halvtimman. Det låg mycket prestige med i bilden och det syntes på många av spelarna. Kinnarps-försvaret var väldigt skärrat, när IFK Falköping skruvade upp tempot direkt från start. Markeringsavstånden var mer än lovligt för långa, men allt eftersom matchen led växte Kinnarp in i matchen och visade då också att lagets topplacering, som den nykomling man är, är fullt motiverad.

■ ■

Några derbyprofiler skall vi också plocka fram. Peter Svensson började väldigt förtroendeingivande och var planens bäste spelare efter en halvlek. Men Peter – i sin nya mittfältsroll – mattades och byttes faktiskt ut, tio minuter före full tid. Kanske inte riktigt klokt, en spelare av Peters kaliber behövs i matchens alla nittio minuter. Conny Hermansson såg vi också i några glansfulla nummer, men "Nesse" försvinner påfallande mycket ur matchbilden under långa stunder. Jämnaste IFK-insatsen gjorde nog Inge Bergström. I vanlig ordning.

Kinnarp skall tacka sin målvakt Arne Ekbom för hans förnämliga dubbelräddning i slutminuten. Arne parerade först en hård Bergström-frispark och styrde sedan Göran Olofssons skott till en ny hörna. Arne är en säkerhetsventil, när allt stämmer. Utöver hans fina målvaktsspel den här kvällen måste även Per-Ola Westerbergs vägvinnande och tempostarka spel berömmas. Han var faktiskt numrets större än storebror Thomas, som var ovanligt blek den här gången.

TORSDAGS-KOMMENTAREN

Det är alltid lika roligt att tala om när domaren bra. Det var nämligen Tommy Sturesson, Lidköping. Han höll matchen på en stillsam och harmonisk nivå, men vi får heller inte glömma bort spelarna i de bägge lagen, som uppträdde väldigt disciplinerat.

Som sagt, IFK Falköping får en jobbig höst. Många lag skuggar, bara någon eller några poäng. IFK Skövde och Mariestad BK är i nuläget de allvarligaste hoten. IFK Falköping har bägge i ett relativt tidigt skede, när höstomgången tar sin början. Men först gäller det derby på Kinnemo. Här kommer Kinnarp att sälja sig mycket dyrt. Det vet vi.

HÅKAN PERSSON

Ingrid Ahlqvist

– Den här semestern har verkligen varit underbar, även om det nästan varit för varmt en del dar, säger Ingrid Ahlqvist, Slutarp.

"Ingrid på växeln" kallas hon ofta, eftersom hon tidigare skötte om telefonväxeln i samhället och nu sen sex år arbetar på växeln hos Kontorsmöbler.

– I fjol köpte jag en stuga vid Mullsjön vid Hjo och det ångrar jag inte en dag. Där har jag badat och solat och haft det skönt under semestern. Dit åker jag också under helgerna.

1982-08-03

Nytt rekord: *Tremeters riddarsporre!*

Nyligen berättade vi om en riddarsporre som blivit hela 2.60 meter lång. Lycklig innehavare av den imponerande växten är Anja Andersson på Skattegården i Hög.

Men det rekordet blev inte långvarigt. Redan samma dag ringde Lars Larsson i Kinnarp och berättade om sin rekordsporre – hela tre (!) meter lång.

Lars Larsson har själv en teori varför hans riddarsporre blivit så rekordlång:

– Den har fått stå i skuggan hela sommaren, berättar Lars, som inte ens behövt binda upp den imponerande jätteväxten.

1982-08-07

Lars Larsson får till och med ta stegen till hjälp för att visa den tre meter höga jätteväxten.

1982-08-12

VI TILLVERKAR ALLA SLAGS

STÄNGSELNÄT

FÖR VILLOR, INDUSTRI, LANTBRUK och VILT

Våra tillverkningar försäljes av bl.a.:

Spetz & Co Järnhandel, Falköping
Tappers Järn & Metall, Falköping
Tidaholms Metallvaror, Tidaholm

HALSÄNGS STÄNGSEL

TORBJÖRN ÖVERGÅRD

KINNARP TEL. 0515-460 59

Ska Kinnarp klara IFK?

Stor fotbollsfest i Kinnarp i morgon kväll.

Hemmagrabbarna skall försöka sig på att rubba serieledande IFK Falköping.

Men trots 2–2 i ryggen från i våras, och dessutom fördel av hemmaplan nu, är inte Kinnarps lagedare Uno Carlsson överdrivet optimistisk.

– Nej, det verkar som om vi skulle få klara oss utan Thomas Westerberg, vår stora anfallsstjärna, suckar han.

– Och då lär vi få det svårt...

3/8 1982

– Sid 10 –

Vid 16-tiden igår inträffade en mindre trafikolycka i Slutarp. En kvinna hade med sin bil stannat för rött ljus vid järnvägsövergången. En bilförare som kom bakifrån uppmärksammade inte att kvinnan stannat, utan körde rätt in i bak på den bil kvinnan körde. Ingen människa skadades vid kollisionen.

1982-08-14

1982-07-29

Kinnarp bjöd på tre mål

Kinnarps IF, med hårda träningspass i benen, mötte på tisdagen Dalstorp, som toppar sin division IV-grupp och som i fjol följde IFK Falköping ur division III. Gästerna vann matchen med 3–1, sedan de haft ledningen med 3–0 i paus.

Alla tre baklängesmålen var egentligen rena bjudningar av Kinnarpsförsvaret. Arne Ekbom tappade in 0–1, Tommy Fredriksson och Roger Axelsson missförstod varandra vid 0–2, och Tommy gick för länge med bollen vid 0–3.

I andra halvlek, som Kinnarp ju faktiskt vann med 1–0, reducerade spelande tränaren Göran Johansson till 1–3 på ett snyggt skott.

Tommy Fredriksson, som var inblandad i två baklängesmål, var ändå duktig i denna, hans första match på mycket länge. I övrigt oroar en ljumskskada för målspottaren Thomas Westerberg, som fick lämna planen, ett par minuter in i anda halvlek.

1982-08-16

Trögt nu, Kinnarp!

Bara 0–0 mot UIF

□ Det går trögt för vårens topplag i division IV, Kinnarps IF.

□ På tre höstomgångar har laget tagit blott en poäng och den kom igår kväll mot nästjumbon Ulricehamns IF, som spelade 0–0 på Kinnemo.

Delad pott var också tämligen rättvis om man ser till spelet. Chanserna var något fler för Kinnarp, men blott 18-årige UIF-målvakten Lars Gustafsson har återkommit mellan stolparna och trots en del underligt flaxande emellanåt, räddade han sitt lag från nederlag.

• Övertag

UIF hade svårt att komma till tals med Kinnarp under första halvtimman, som spelades med övertag av hemmalaget. Under slutkvarten kom UIF, vars spel även i andra halvlek präglades av smånätta kombinationer. Laget gjorde i spel den andra halvleken jämn med hemmalaget och klart är väl att UIF tillför den norra fyran lite smånätt spel, som motvikt till det mer robusta, som präglar serien om man jämför med bl.a. söderfyran.

• En lirare

Torbjörn Isaksson är en härlig lirare och var den mest svårfångade av gästspelarna och var ytterst nära att gå loss från sin bevakning.

I hemmalagets anfall var Thomas Westerberg mer på bettet än tidigare i höst och var också den som stod för det mesta i avslutningsväg. Kinnarps genomgående bäste spelare var annars Tony Persson, som gjorde allt rätt.

BÅSSE JOHANSSON

THOMAS-SKADAD

-"jag tror inte att jag kan spela i morgon kväll"

3/8-82.

■ Stor fotbollsfest i Kinnarp i morgon kväll.

■Hemmagrabbarna i höstpremiär mot serieledande IFK Falköping.

■ Efter KIF:s fina insats (2–2) i mötet på Odenplan i våras, borde chanserna till poäng återigen vara goda.

■ Men i elfte timmen lämnar Kinnarps-bossen Uno Carlsson ett tråkigt besked:

■ –Thomas Westerberg, vår skyttekung, kan antagligen inte spela!

Och Westerberg själv kan bara bekräfta ovanstående faktum:

– Jag har råkat ut för en ljumskinflammation och som det känns nu (måndag) kan jag absolut inte spela på onsdag.

Ett mycket hårt slag för Kinnarp, som hela sommaren gått och sett fram mot just den här matchen.

• En vecka sedan

Det var för knappt en vecka sedan, närmare bestämt i tisdags kväll, då Kinnarp träningsspelade mot Dalstorp, som Thomas Westerberg fick känning av sin ljumskskada.

– Och sedan dess har jag inte kunnat röra mig på en fotbollsplan, berättar han.

Så läget inför onsdagsmatchen är alltså allt annat än ljust för KIF:s stora anfallsstjärna.

– Skall på återbesök med min skada i dag (tisdag) och då få definitivt besked. Men jag tvivlar på att jag kan spela, hur innerligt gärna jag än vill...

• Bara en chans

Nåväl, mötet mellan årets kometlag i serien, Kinnarps IF och förhandsfavoriten och tillika serieledande IFK Falköping, kan i alla fall bli en jämn och spännande match.

– Vi får bara en chans i höst att haka på i toppstriden och den kommer redan nu i första matchen, menar Westerberg. Därför har vi allt att vinna och inget att förlora. Lyckas vi är vi med i hetluften på allvar och misslyckas vi, då får vi börja inrikta oss på nytt kontrakt.

Så små är marginalerna i denna smått rekordjämna division IV-serie...

• Inte chanslösa

Men i ärlighetens namn, kan verkligen Kinnarp tillmätas några större möjligheter om man måste undvara Thomas Westerberg?

– Det blir svårt, mycket svårt i så fall, tror lagledaren Uno Carlsson.

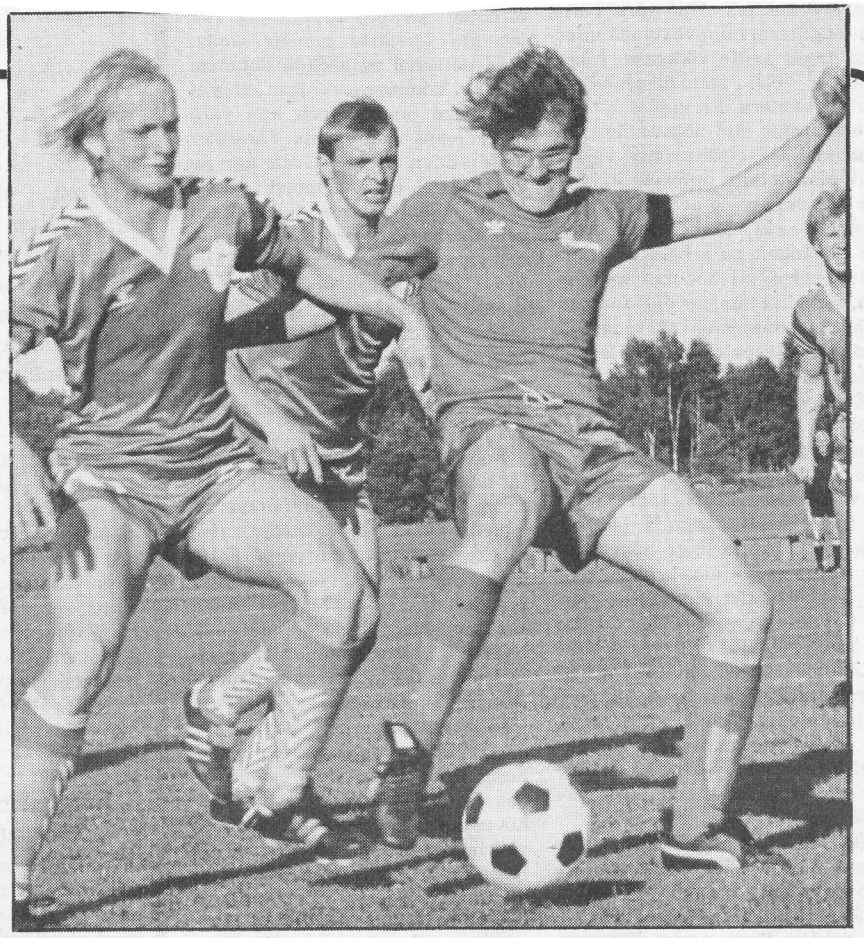

EN VANLIG SYN...Kinnarps anfallsstjärna Thomas Westerberg drar, fintar och tråcklar inne i motståndarnas straffområde, här i matchen mot Våmb i våras. Men när Kinnarp möter IFK Falköping i höstpremiär i morgon kväll, spelar antagligen inte Thomas...

Westerberg själv är däremot lite mera optimistisk:

– Killarna är inte alls chanslösa, men det måste förstås klaffa till nästan hundra procent för dem. Först och främst gäller det att hålla tätt bakåt, mer än ett mål tror jag inte de har råd att släppa in.

• Vinner IFK så...

Mycket talar dock för att det är de blivande seriesegrarna som gästar Kinnemo i kväll.

– Slår de oss, så tror jag säkert att de vinner, men skulle vi lyckas klara dem, så är genast lag som Tibro, Mariestad, IFK Skövde och Kinnarp uppe och flåsar dem i nacken. Och då kan det komma nerver med i bilden, siar Thomas Westerberg.

Så därför ett gott råd till IFK Falköping: Slå Kinnarp i morgon kväll!

OLOF DARIUS

FOTNOT: Kinnarps 15-mannatrupp ser ut som följer: Arne Ekbom, Berne Svensson, Tommy Fredriksson, Roger Axelsson, Tony Persson, Thomas Carlsson, Per-Ola Westerberg, Göran Johansson, Torbjörn Åkesson, Tommy Berglund, Roland Jansson, Thomas Westerberg, Dan-Ola Sandén, Steve Karlsson, Jonny Karlstedt.

1982 08 05

En flygande start

— men det höll på att bli samma visa en gång till!

■ KINNARP (Vår utsände):
■ IFK Falköping får en flygande start på höstsäsongen.
■ Vinner med klara 3–1 (3–1) över Kinnarp på Kinnemo och spelar därtill en ganska bra fotboll.
■ – Helskönt, speciellt skoj var det att se att vårt kedjefolk börjar hitta stilen på allvar nu, menar tränaren Roger Johansson.

Gårdagens match på Kinnemo hade till att börja med många likheter med de båda lagens möte på Odenplan i våras. IFK Falköping öppnade hårt och tog nu – precis som då – relativt snabbt ledningen med 2–0.

Det första målet var egentligen ett väldigt billigt sådant, Morgan "Målle" Johansson kastade ett långt inkast, som Bosse "J-Södra" i lugn och ro med huvudets hjälp kunde förpassa i mål.

Detta hände redan i den femte minuten och tjugo minuter senare föll 2–0-målet. Efter att bollen hade tagit en del lustiga turer hit och dit, snodde Inge "Kaka" Johansson åt sig den och överlistade Arne Ekbom i målet.

• Snyggt, Thomas!

Därmed skulle väl IFK ha matchen som i en liten ask, trodde vi runt Kinnemo. Men precis som i mötet på Odenplan i våras, kunde Kinnarp komma igen. Thomas Westerberg – vem annars – svarade för matchens i särklass vackraste prestation, då han gjorde en helläcker helomvändning inne i straffområdet och via stolpens insida sköt förbi en helt ställd Mats Larsson.

– Vilken spelare, varje fotbollstränares dröm, berömmer IFK-tränaren.

Många lyfter kanske lite förvånat på ögonbrynet och undrar över Westerbergs närvaro i matchen. I tisdagens tidning gick ju att läsa att han var skadad.

– Det var oklart in i det sista om han skulle kunna spela, avslöjar Kinnarps lagledare Uno Carlsson. Och faktiskt, det höll ju...

• "Tänk om..."

Och efter Thomas reduceringsmål tände hela hemmalaget till på alla cylindrar, vilket resulterade i en del fina målchanser samt att IFK Falköping började spela alltmer skärrat.

– Tänk om vi hade fått kvitteringsmålet, då kunde det ha hänt saker, drömmer Uno Carlsson.

Och vad han i första hand tänker på, är den chans som Per-Ola Westerberg fick då IFK-försvaret missade en offside-fälla. Peo blev dock hårt trängd i skottögonblicket och sköt utanför.

Två minuter före paus tog matchen slut, IFK:s Göran Andersson sprang retfullt loss från sin bevakning på vänstersidan, avancerade snett inåt och sköt stenhårt invid ena stolpen.

– Han fick gå för långt, vi borde stoppat honom innan han kom till straffområdet, menar Uno.

• Göran kommer nu

Därmed hade samtliga tre kedjespelare i IFK fått presentera sig i målprotokollet.

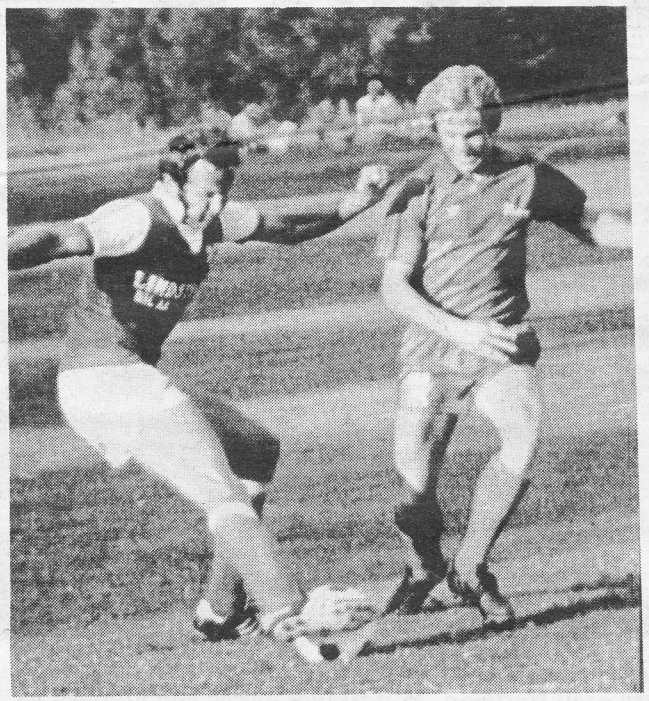

TVÅ LIRARE på Kinnemo i går kväll, IFK Falköpings Inge Bergström och Kinnarps Per-Ola Westerberg. Bergström och IFK vann duellen – och matchen...

– Kanske är det på väg att lossna för dem, säger Roger Johansson. Speciellt Göran Andersson börjar komma fint nu.

Andra halvlek blev alltså mållös och egentligen finns det inte så mycket att berätta om den. Vi nöjer oss med att konstatera att IFK Falköping tog över spelet alltmera och till slut dominerade totalt. En hel del fina kombintationer och uppspel bjöd man på, men inget i målväg.

– Fortfarande går det lite trögt, men tre mål är det länge sedan vi gjorde i en seriematch, så jag får vara nöjd, säger Roger.

• En "ny" Morgan

Titeln "matchens lirare" går utan större tvekan till IFK Falköpings reslige mittback Inge Bergström, som under hela matchen lugnt och behärskat plockade ner de många lyrbollar som hemmalaget skickade in mot mål. Bra i IFK var också mittfältaren Morgan "Målle" Johansson, som förbättrats markant på slutet och går en ny vår (höst!) till mötes.

Kinnarp då? Ja, Thomas Westerberg är alltid härlig att skåda, även om han utöver målet inte fick speciellt mycket uträttat. I försvaret går bästa betyget till lugne och säkre Tommy Fredriksson, medan Per-Ola Westerberg på mitten fortsätter att utvecklas med stormsteg.

• Nya tag

Ingen rast och ingen vila för våra division IV-lag. Redan på måndag spelar IFK Falköping (mot FAIK) och Kinnarp (mot Våmb igen).

– Ännu en svår match, men vi är starka nu, bedyrar IFK-tränaren.

– Nu gäller det att ta nya tag, vi är borta från toppen, men skall göra allt för att hålla oss kvar i nuvarande position, säger Uno Carlsson. Gör vi det, är väl det godkänt?

Visst, sällan har ett piggare nykomlingslag skådats i fyran.

OLOF DARIUS

Utflyktsmål för sommarkväll

5/8-82.

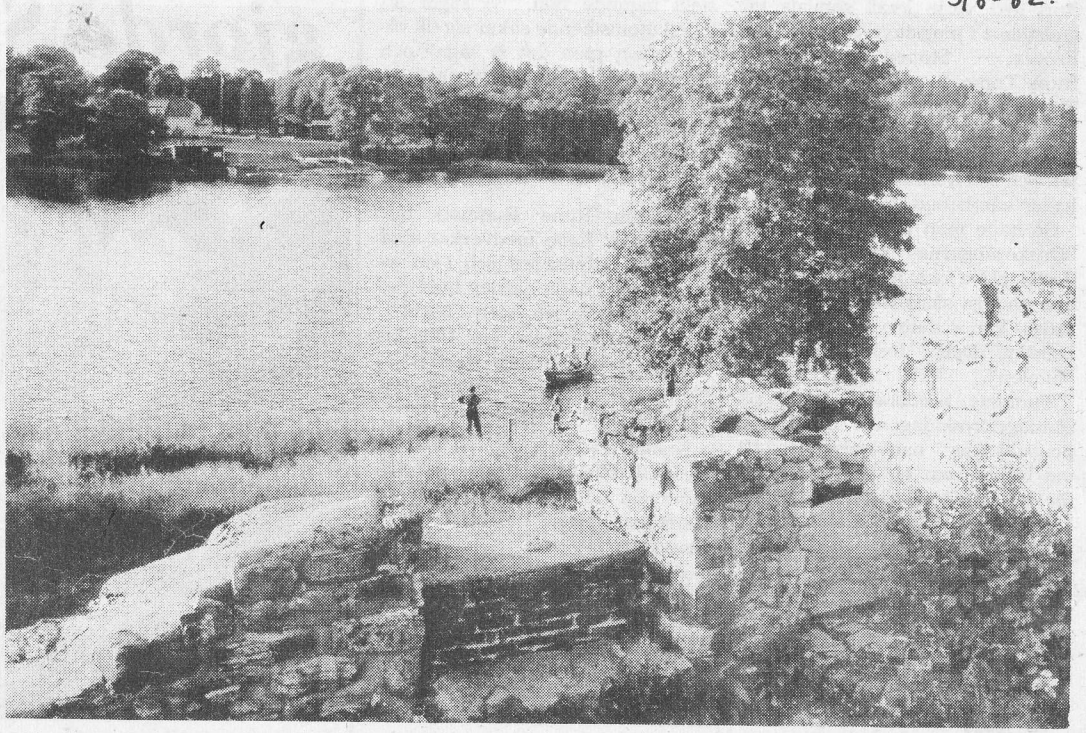

En "stenmurscirkel" från Kinneved var häromkvällen för att titta på stenslottet. I byggnaden har använts byggnadsdetaljer i sandsten, hämtade från Gudhems klosterruin.

Inom räckhåll för en bilburen Falbygdsbo ligger Sundholmens slottsruin i sjön Tolken. Enklast är att resa över Timmele och Södra Ving för att komma ut på vägen Ulricehamn–Borås vid Tolkabro. Sedan reser man en bit mot Borås och tar av till vänster förbi Trogareds ek. Slottet ligger på en holme, Sundholmen, och den kan endast nås per båt. Under sommaren finns en barnkoloni på Sundholmens gård, och för tre kronor får man en liten roddtur med en stockholmsgrabb eller tjej vid årorna. Andra tider på året får man ro själv med den båt som Borås kommun och riksantikvarieämbetet har till förfogande.

Slottet har tillhört Braheätten och är byggd under 1500-talet. 1706 härjades det av eldsvåda och har sedan dess varit öde. Ruinen blev utgrävd och konserverad 1934–35.

J.J.

Ks godkände "klavertramp"

Under förutsättning att ett godtagbart avtal om att ersättningen är slutgiltig kan upprättas så kommer Slutarpsbon med dräneringsproblem, som vi tidigare berättat om, att få sina 10.000 kronor. Det beslutade kommunstyrelsen på tisdagskvällen.

Det var som bekant så att byggnadsnämnden beviljat Slutarpsbon kommunal ersättning på 10.000 kronor – ett klavertramp av nämnden eftersom ärendet borde avgjorts i kommunstyrelsen.

1982-08-12

Många på friluftsgudstjänst i björkarnas skugga

I många år har bröderna Johansson ute i Axtorp upplåtit sin idylliska björkhage för gudstjänst så här års. I söndags, då temperaturen kröp över 30°-strecket, upplevde de nära hundratalet deltagare, som sökt sig hit, inte bara glädje över björkarnas grönska utan också över den välbehövliga skugga, som erbjöds i den underbara tempelsal de utgjorde.

Gudstjänsten inleddes med dop kring församlingsgårdens altare, som för dagen flyttats hit ut. Dopet – det var gossebarnet Johan Anders, som upptogs i församlingens gemenskap- och gudstjänsten, som sen följde efter 1976 års ordning, förrättades av prosten Uno Mårtensson. Vid orgeln – församlingsgårdens lilla men ännu förträffliga kammarorgel – tjänstgjorde församlingens förre kantor, rektor Bengt Kjellström, Falköping. Prosten sjöng också ett par solosånger till kantorns ackompanjemang. Det var: Mästare alla söka Dig av H Lindahl och G Wennerbergs tonsättning av Ps. 72. Temat fr dagens predikan över Jesu ord i Bergspred. Matt. 7, om falska profeter var: Den gode Mästarens varningar.

Predikan avslutades med en dikt av skalden och biskopen Nils Bolander. Ytterligare två av denne skalds dikter föredrogs av prosten som avslutning på gudstjänsten, men dessförinnan hade kyrkobröderna med fruar hunnit duka upp för samkväm kring långbord också det i de omtalade björkarnas välbehagliga skugga.

1982-08-14

Tältkampanj i Kinnarp

Den i Kinnarps vartannat år återkommande tältkampanjen i regi av Frökinds frikyrkogrupp samt Filadelfia- och missionsförsamlingarna i Åsarp, inleddes i onsdags.

Kampanjen går under mottot "Jesus ger livskvalité" och pågår t.o.m. den 29 augusti alla dagar i veckan frånsett måndagar och tisdagar. Den för falköpingsborna så välkända duon Curt och Roland svarar för såväl predikan som musik och har som hjälp bl.a. ungdomsgruppen – en ekumenisk sångkör som leds av Mats Olsson.

Under fredagskvällarna har man – förutom den ordinarie kvällsgudstjänsten – också gospelkvällar som vänder sig till i första hand ungdomar.

Tältet kommer alltså att finnas på plats t.o.m. den 29 augusti och återfinns strax intill Kinnarps Kontorsmöbler.

1982-08-16

"Vi måse hitta nyckeln igen..."

– Vi skall klara kontraktet och spela derby mot IFK Ulricehamn – nästjumbo i trean – nästa år.

Det sa Ulricehamns IF:s tränare Torbjörn Stoltz efter 0 – 0 på Kinnemo.

– Så som matchen utvecklade sig är jag nöjd med en poäng, det är vad vi mäktar att klara av mot Kinnarp. Jag tycker dock att vi gjorde en bättre första än andra halvlek.

Torbjörn berömde framförallt sin duktige mittback Patrik Karlsson, 17, och naturligtvis var han också nöjd med Torbjörn Isakssons spel i anfallet.

– Vi hade chanserna och borde ha vunnit på dem, men vi stressar för närvarande på tok för mycket.

Det sa Kinnarps lagbas Uno Carlsson, som menar att än är det dock ingen fara på taket.

– Vi har fem poäng ner till lag som är i farozonen, men vi vet att vi har många svåra matcher, inte minst den på onsdag mot Stenstorp.

Uno sa också så här:

– I våras hade vi medgång, nu har det låst sig. Vi måste hitta nyckeln och vrida rätt igen.

BÅSSE JOHANSSON

29/6 1982

Sommar

REA

TORSDAG 1/7 - FREDAG 2/7 - LÖRDAG 3/7

2.500 st T-shirts
barn - dam - herr
6 95

Damblusar - Sollinne
Barnkjolar - Barnblusar
Barnsollinne - Solklänning barn
Damjumprar - Herrbyxor
från 9 75

Herrjeans från 49:-

Herrskjorta kort ärm från 39 75

Damkjolar från 39 75

Dambyxor bomull från 59:-

Kinnarps Lagerförsäljning

Kinnarp - Tel. 0515/332 63
ÖPPET: Vardagar 10–18. Lördagar 9–13

– AFFÄREN MED LÄGRE PRISER –

Motigt nu, Kinnarp!

Förlust mot jumbolaget

☐ SKÖVDE (Vår utsände):
☐ Det går motigt för Kinnarp just nu.
☐ Igår fick man en onödig förlust mot bottenlaget Våmb med 2–1 efter 0–0 i paus.
☐ Kinnarps förlust får anses som ganska onödig med tanke på den mängd chanser laget skapade.

– Vi hade medgång på vårsäsongen, men höstsäsongen har börjat verkligen olyckligt. Det går emot oss just nu, menade en besviken lagledare i Kinnarp, Uno Carlsson efter matchen.

Kinnarp gjorde det mesta rätt i den här matchen, men vad som uteblev var målen, så när som vid ett tillfälle.

Spelet fram till straffområdet gick bra, men när man skulle sätta bollen i nät gick det troll i bollen.

– Såna här chanser får vi helt enkelt inte missa. Det måste vara mål, menade Uno Carlsson i Kinnarp.

• Brukar inte missa

Den spelare som stod för det mesta framåt för Kinnarps var, som vanligt får man väl säga, Thomas Westerberg och han är väl inte den som brukar missa, men idag var det inte hans dag. Den fetaste chansen hade Thomas när han lobbade över Bengt Alexandersson i Våmbs mål, men bollen tog i insidan av stolpen.

• Grov miss

Istället kunde Våmb ta ledningen genom en straffspark.

Straffen föregicks av en slarvig bakåtpassning och Arne Ekbom drog ner en Våmb-spelare.

Jari Minkkinen slog säkert in straffen bakom Arne Ekbom. Detta skedde i den 23:e matchminuten av den andra halvleken.

• "Lollo" nergjord

Tre minuter efter Våmbs ledningsmål blev Kinnarps Roland "Lollo" Jansson nedragen innanför Våmbs straffområde och Kinnarp fick en straffspark och därmed chans till kvittering.

Göran Johansson slog dock inte straffen bättre utan att Bengt Alexandersson kunde rädda.

Istället för kvittering för Kinnarp kunde Våmb fyra minuter senare göra 2–0 genom Mikael Kjell.

• "Revansch"

Kinnarps kvittering kom bara två minuter efter Våmbs 2–1 och det var Göran Johansson, som nickade in en hörna från Thomas Westerberg och Göran tog därmed lite revansch på den missade straffen.

Kinnarps förlust innebar att man tappade mark till toppen och man får nu börja se upp så att man inte blir inblandade i bottenstriden. Avståndet ner till botten är nu endast fyra poäng.

– Vi kommer att ta nya tag, lovade Uno Carlsson slutligen.

JONAS SKÖLD

1982-08-10

Kinnarp vann LG-cupen – igen!

Kinnarps IF segrade i LG-cupen 1982 med följande lag: Övre raden fr.v: Torbjörn Palm, Mikael Larsson, Per-Ola Berglund, Magnus Svensson, Ricky Ahl, Bert-Ola Lundgren och Kent Lindström. Främre raden fr. v: Thomas Hector, Ove Josefsson, Anders Andersson, Jan Andersson, Peter Ahl samt Björn Andersson. På bilden ser vi även de båda lagledarna Ola Jarlsson (t.v.) och Rolf Andersson.

1982-08-10

■ I söndags var det full fart hela dagen på Tångavallen i Slutarp, då årets upplaga av LG-cupen – en turnering för P 14-lag – avgjordes.

Precis som i fjol blev det Kinnarp som drog det längsta strået och hemförde segern. Dock var det en hård finalmatch man fick utkämpa mot lokalkonkurrenten, 1–0 blev så småningon Kinnarps segersiffror. Glad målskytt var Magnus Svensson, som för övrigt svarade för sex av sitt lags åtta mål totalt.

Resultat:

Åsarp – Kinnarp 1–4. Å: Peter Johansson. K: Magnus Svensson 4.

Tomten – Valtorp 3–0. T: Rickard Löving 2, Roger Hermansson.

Vartofta – Slutarp 0–11. S: Patrik Josefsson 3, Thomas Andersson 3, Per Eriksson 2, Urban Svedberg, Göran Lindberg och Ove Lindberg.

Grolanda – Ekedalen 5–0. G: Christer Henriksson 2, Robert Wallin, Sören Florén och Clas Hallin.

Kinnarp – Tomten 3–0: K: Björn Andersson 2, Magnus Svensson.

Slutarp – Grolanda 2–0: S: Patrik Josefsson 2.

Match om tredje pris.

Tomten – Grolanda 2–5. T: Per Nilsson, Roger Hermansson. G: Christer Henriksson 2, Patrik Eriksson 2, Anders Florén.

Final:

Kinnarp – Slutarp 1–0. K: Magnus Svensson.

1982-08-19

Var detta vändningen?

— *Kinnarp tog välbehövlig derbyseger*

□ STENSTORP (Vår utsände):
□ Var det här vändningen för Kinnarp?
□ Segern i derbyt igår mot Stenstorp med 2–1 efter underläge 1–0 i paus kom i ett verkligt viktigt skede.

Kinnarp har, som bekant befunnit sig i en formsvacka efter sommaruppehållet och segern mot Stenstorp var verkligen vad som behövdes för Kinnarp.

Det här var verkligen en skön seger och den kom verkligen i rätt läge, kommenterade en glad lagledare i Kinnarp Uno Carlsson efter matchen.

Dags för 2–1 "Lollo" Jansson slår till (delvis skymd) efter fint pass från Thomas Westerberg.

Kinnarp vann inte alls orättvist utan tvärtom segermarginalen borde varit större.

Kinnarp presenterade den klart bästa fotbollen igår och då kanske framförallt i den andra halvleken då Kinnarp dominerade matchen.

• Jätteläge

Kinnarp hade ett jätteläge att ta ledningen efter trettiosju minuters spel. Jonny Abrahamsson halkade och Thomas Westerberg i Kinnarp kom helt ren med Kenneth Jonsson i Stenstorps mål, men Kenneth gjorde en utmärkt räddning.

I anfallet efter kunde Stenstorp sticka upp i en kontring. Kontringen resulterade i att Leif Friberg fick skottläge, men Arne Ekbom kunde parera. Leif fick dock bollen tillbaka och kunde med ett jätteskott ge Stenstorp ledningen med 1–0.

• Besviken

– Vi borde inte ha släppt våran 1–0-ledning. Vid deras mål var vi tre, fyra man som borde avvärjt, menade en besviken tränare i Stenstorp Kenneth Jonsson efter matchen.

• Äntligen Thomas

Kinnarps speciella målskytt Thomas Westerberg har haft det motigt ett tag, men igår på Sportvallen såg det ut att lossna för Thomas.

Det var också han som stod för Kinnarps kvittering efter sju minuters spel av den andra halvleken.

Thomas var också delaktig i Kinnarps segermål, som kom efter 40 minuters spel i den andra halkvleken.

Thomas visade hur snabb han är och han ryckte loss från sin bevakning på högerkanten och hittade Roland "Lollo" Jansson framför Stenstorps mål och gjorde inget misstag.

– Thomas har haft det motigt i några matcher, men idag var han verkligen på alerten, berömde Uno Carlsson i Kinnarp. Tony Persson var också till sin fördel i Kinnarp. Tony slet mycket i det tysta och gjorde ett jättejobb.

• Brister på mitten

Stenstorp har problem med sitt mittfältspel. Stenstorps store gigant på mitten Göran Gustavsson får inte spelet att stämma.

En spelare som dock hittat formen är Stenstorps spelande tränare och tillika målvakt Kenneth Jonsson.

Kenneth gjorde på nytt en mycket bra match och gjorde många kvalificerade ingripanden.

JONAS SKÖLD

Polisronden

Någon bröt sig natten till onsdagen in i en kiosk i Falköping. Tjuven, som tog sig in genom kioskluckan, stal cigaretter, matvaror, och en växelkassa till ett sammanlagt värde av 1.600 kronor.

*

Ett stängsel, som stod runt en transformatorstation i närheten av järnvägsövergången i Slutarp, har stulits. Stängslet var en meter högt och åtta meter långt. Det värderas av ägaren, Trollhätte Kraft, till 185 kronor.

1982-08-21

Släpp inte taget, Kinnarp!

1982-08-21

□ Kinnarps IK kunde tack vare segern i Stenstorp i onsdags återerövra tredjeplatsen i serietabellen.

Nu har KIF-grabbarna att försöka försvara denna mycket trevliga position i morgon kväll, då Karlsborg kommer på besök till Kinnemo.

Kinnarp får i kraft av bättre tabell-läge och hemmaplan gälla som favorit, men KBK känner sig säkert inte slagna på förhand, då 2–0-matchen mot Mariestad senast säkert har gett dem en puff i ryggen.

Kinnarps lag: Arne Ekbom – Berne Svensson, Tommy Fredriksson, Roger Axelsson, Tony Persson – Thomas Carlsson, Göran Johansson, Per-Ola Westerberg – Tommy Berglund, Roland Jansson, Thomas Westerberg – Torbjörn Åkesson, Dan-Ola Sandén.

Framsynt initiativ:

Sammanslagning säkrar sömmerske-jobb i Kinnarp

En sammanslagning av två konfektionsföretag – Modekonfektion i Vartofta och Kinnarps Textilindustri betyder att jobben säkrats för 20 sömmerskor i Kinnarp.

Mössebergsbolaget – kommunens fastighetsbolag – har också bidragit till sammanslagningen genom att gå in och köpa Modekonfektions lokaler i Vartofta, lokaler som kommunen nu kommer att sälja vidare eller hyra ut.

Det är Modekonfektions ägare Margith Jansson som tagit över Kinnarpsföretaget och under den gångna semestermånaden har man flyttat över verksamheten helt och hållet till Kinnarp.

• 40 anställda

Det här innebär att den sammanlagda personalstyrkan nu uppgår till 40 personer. 20 sömmerskor följde med Margit från Vartofta.

Förre ägaren till Kinnarps Textilindustri Ivar Gustavsson kommer att kvarstå i företaget åtminstone något år framåt och han kommer i fortsättningen att koncentrera sig på försäljning och kundkontakter.

• Idealisk lösning

Ivar Gustavsson anser att den lösning man kommit fram till är helt idealisk. Han startade sitt företag redan 1943 men eftersom han fyllt 68 år och en broder som tidigare var verksam i företaget blev sjuk blev det aktuellt att antingen överlåta eller lägga ned företaget. Hade det gått riktigt illa så hade hans 20 sömmerskor alltså kunnat bli utan arbete.

Hela affären påbörjades för snart 1,5 år sedan, den har alltså tagit tid att genomföra.

Modekonfektion i Vartofta ägnade sig enbart åt lönsömnad, men tyvärr är ju tillgången på arbete i den branschen ganska ojämn.

– Vi hade väl talat om att starta viss egen produktion, men att bygga upp en helt ny kundkrets är inget som görs i en handvändning, säger Margith Jansson.

• Erbjudande

Så kom det ett erbjudande från Ivar Gustavsson om övertagande av hans företag, något som vi väl från början inte tog så allvarligt. Men när sedan Utvecklingsfondens folk gjorde ett rutinbesök hos oss och vi diskuterade lönsömnadens problem tändes väl en gnista. Fondens folk tyckte det skulle vara en god idé med en egen produktion. Utvecklingsfonden gav alltså "kicken" men man har inte utnyttjat fonden för finansiering av det hela. Det vill Margith Jansson understryka.

En förutsättning för att det hela skulle kunna genomföras var att man blev av med de gamla lokalerna i Vartofta för att få loss pengar. Det är därvidlag som Falköpings kommun gjort en insats genom att köpa fastigheten genom Mössebergsbolaget.

• Rationella lokaler

– Här i Kinnarp har vi fått mycket rationellare lokaler än tidigare, likaså har ytan nästan tredubblats. Kinnarpsfabriken innehåller omkring 1.500 kvadratmeter uppvärmd yta och till detta kommer källar- och vindsutrymmen.

• 125.000 plagg

Fortsättningsvis kommer man att arbeta både med lönsömnad och med egen tillverkning och försäljning. Sammanlagt rör det sig om en produktion på bortåt 125.000 plagg per år.

Den egna produktionen omfattar underklänningar, klänningar, nattlinnen, midjekjolar m.m. i huvudsak icke säsongsbundna varor.

• Svår bransch

– Visst är det en svår bransch summerar Margith Jansson och man vet väl inget om hur framtiden kommer att gestalta sig. Men, med den fina personal vi har, vi känner verkligen varandra allesammans och alla ställer upp till hundra procent, så hoppas och tror vi på en framtid i Kinnarp.

LARS SVENSSON

1982-08-23

– Vi har en verkligt fin personal, säger Margith Jansson, alla ställer upp till hundra procent. På bilden Margith tillsammans med en av sömmerskorna Ebba Lithén.

Div IV S:a Skaraborg

Det var nerv i matchen när Falköpings KIK och serieledande Kinnarp möttes. 2–2 slutade matchen efter FKIK-ledning i halvtid med 1–0. Resultatet får anses som rättvist, då båda lagen hade flera tillbud till mål.

–Pirrigt och virrigt var något som kännetecknande den första halvleken. Tjejerna var nervösa. Vilket satte sina spår i spelet. Att ligga i serietoppen kan vara nog så besvärligt och tjejerna kanske spänner sig i onödan, säger Kinnarps Gun-Britt Westerberg.

Kinnarp fick ställa upp utan mittfältsstrategen Eva-Karin Johansson och efter 10 minuters spel fick Gunilla Westerberg utgå på grund av skada. Detta satte också sina spår i Kinnarps spel.

Sture Alexandersson var inte nöjd med matchens spel, utan tyckte att det var dåligt. Men slutresultatet ansåg han vara rättvist.

Laila Hoffbauer och Marina Ahl var Kinnarps bästa spelare. I FKIK får Mirella Arvidsson överbetyg.

Målskyttar FKIK: Pia Dittmer och Ann-Mari Samuelsson. Kinnarp: Marina Ahl och Laila Hoffbauer.

1982-08-24

fotb.

Margith Jansson har tagit över Kinnarps Textilindustri och sysselsätter därmed 40 sömmerskor. På bilden framför den nya fabriken tillsammans med dess förre ägare Ivar Gustavsson som kommer att kvarstå i företaget något år framåt.

Tältkampanj i Kinnarp

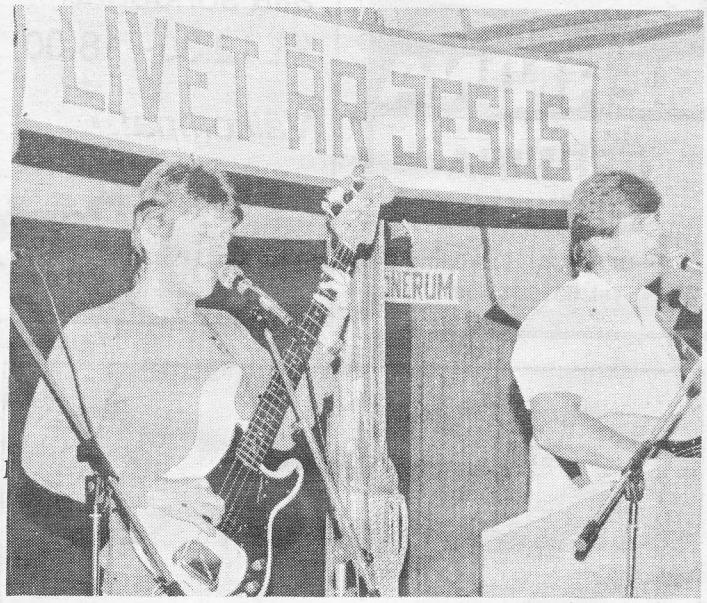

Curt och Roland – deltagare vid tältkampanjen i Kinnarp.

Just nu pågår en tältkampanj som bäst i Kinnarp. Det är frikyrkogruppen i Frökind som tillsammans med Filadelfia – och missionsförsamlingarna i Åsarp ansvarar för det hela.

För både sång och tal svarar den välkända duon Curt och Roland från Falköping. Med sitt breda musiakliska register och sina fina vittnesbörd både sjunger de och talar de så att de får alla att lyssna.

Mottot för den här kampanjen är "Jesus ger Livskvalitet" och att det är just detta som Curt och Roland betonar är inte att ta miste på.

Vem är den lycklige?

Vem är den lycklige? Någonstans i bygden går en lottovinnare omkring och myser. Vid dragningen den 14 augusti har någon lämnat in en rad hos Samuelssons i Slutarp, som ger vinnaren 67.614 kr. En bra grundplåt till lite av varje...

1982-08-21

TÄLTKAMPANJEN med CURT & ROLAND
vid Kinnarps Kontorsmöbler, fortsätter alla dagar
ONSD–SÖND 19.30, t.o.m. 29/8. BARNMÖTE torsd. 18.00.

■ Ett riktigt bottennapp igår för Kinnarp mot Karlsborg.

■ – Ingen spelare kom ju upp i normal standard, suckar Kinnarps lagledare Uno Carlsson.

■ Karlsborg tog således två viktiga poäng och vann matchen med 2–1 efter ledning med 1–0 i paus.

Bottennapp för Kinnarp

"Nu måste vi börja titta bakåt"

Kinnarps spel går för närvarande i vågor. Efter förra omgångens fina insats mot Stenstorp svarade man igår för rena bottennappet hemma på Kinnemo mot Karlsborg.

– Spelet är upp och ner för närvarande och vi får verkligen börja titta bakåt och passa oss så vi inte blir inblandade i bottenstriden, säger Uno Carlsson i Kinnarp.

• Lojt

Det var ett lojt Kinnarp, som visade upp sig igår. Det fanns ingen gnista hos spelarna och passningsspelet fungerade dåligt.

Det var mest långbollar, som antingen rann ut i sanden eller också kunde Karlsborgsspelare lätt ta hand om bollen.

• Helt fri

Karlsborgs ledningsmål föll efter ca en halvtimmes spel genom Bengt Olsson.

Bengt fick bollen inne i Kinnarps straffområde och helt omarkerad kunde han ge sitt Karlsborg ledningen. Kinnarps försvar hade en svart dag. Det fungerade inte alls där bak.

– Försvaret uppträdde hemskt virrigt idag, menar Uno Carlsson i Kinnarp.

• Offside?

Redan efter fem minuter kom matchens och Karlsborgs andra mål. Det var återigen Bengt Olsson som höll sig påpassligt framme.

Bengt fortsatte att spela när Kinnarpsförsvaret stannade upp och väntade en avblåsning för offside, men den kom aldrig och därmed kunde Bengt helt fri med Arne Ekbom i Kinnarps mål göra 2–0 för Karlsborg.

• Reducering

Kinnarp kunde reducera till 2–1 efter 25 minuters spel in på den andra halvleken. Torbjörn Åkesson nickade in ett inlägg från Roland "Lollo" Jansson. Kinnarp jagade frenetiskt efter en kvittering, men man kom aldrig närmre än en nick strax utanför av Göran Johansson.

I Kinnarp var det ingen som kom till sin rätt, särskilt kedjespelarna hade mycket svårt. Detta berodde kanske till stor del på att Karlsborg hade en mycket duktig libero i Lennart Jönsson. Lennart var mycket säker i luften och där tog han allt.

• Tuff match

För Kinnarps del väntar en tuff match hemma på Kinnemo mot Mariestad.

– Vi måste ta några poäng till för att vara säkra och det väntar två svåra matcher för vår del mot Mariestad och mot FAIK som är i poängnöd, avslutar Uno Carlsson i Kinnarp.

JONAS SKÖLD

1982-08-23

1982-08-30

Trögt för Kinnarp

— flytet är bortblåst!

□ Det går trögt för Kinnarp just nu.

□ Igår fick man vidkännas ännu en förlust och detta mot Mariestad.

□ Mariestad vann med klara 4–1 efter det att Kinnarp hade ledningen i halvtid med 1–0.

– Det går trögt just nu. Flytet vi hade förut är som bortblåst och vi gör inga mål, kommenterade en besviken lagledare i Kinnarp Uno Carlsson.

Det såg ganska ljust ut för Kinnarps del efter den första halvleken. Man höll spelet uppe ganska väl och kunde efter tjugo minuter ta ledningen med 1–0 genom Roland "Lollo" Jansson. Roland fick bollen i Mariestads straffområde, drog en Mariestadsspelare och satte bollen säkert i mål.

• Tappade totalt

I den andra halvleken tog Mariestad över kommandot helt och hållet.

Kinnarpsspelarna var tvåa på bollen och framåt skapades ingenting.

Efter dryga tjugo minuter in på den andra halvleken fick så Mariestad tilldömt sig en straff. En Kinnarpsspelare tog med hand.

Straffskytt var Jan Eriksson och han gjorde inget misstag. I detta läge hade Mariestad ett markant spelövertag utan att kunna överlista, men när målet kom gick proppen ur för Mariestad.

Efter 33 minuter kunde Anders Lundh göra 2–1 för Mariestad och fem minuter senare var det dags för 3–1.

• Offside?

Per Andersson fick bollen på Kinnarps planhalva. Kinnarpsförsvaret stannade upp och väntade på en offside-avblåsning.

Men linjedomaren lät spelet gå och ensam med Arne Ekbom gjorde han inge t misstag.

– Det var ju en solklar offside, dundrade Uno Carlsson.

När det återstod två minuter kunde sedan återigen Per Andersson näta för Mariestad och fastställde därmed slutresultatet 4–1.

• Arne bäst

I Kinnarp gjorde Arne Ekbom en bra match trots de fyra baklängesmålen och han var den ende som kan få godkänt i Kinnarp.

Domare var Tommy Sturesson från Lidköping och han hade ingen lyckad dag.

Han borde gett Mariestads tränare Håkan Eriksson en varning för sitt uppträdande på bänken, så bör faktiskt inte en tränare uppträda.

JONAS SKÖLD

Fälldin till Kinnarp

Statsminister Thorbjörn Fälldin besöker Skaraborg nu på måndag.

Fälldin inleder dagen med ett besök på Kinnarps kontorsmöbler där han också intar lunch samt ger en presskonferens.

På eftermiddagen besöker han bl.a. De la Gardieskolan i Lidköping och statsministerns Skaraborgssejour avslutas med ett anförande på Stadsteatern i Skövde.

FT 1982-09-09

UV-start

Nu är det dags för en ny termin i UV-kårerna! Det kommer att bli torsdagar som UV samlas, istället för onsdagar.

Alla barn i åldern 8–12 år är välkomna nu på torsdag kl. 18 till Slutarp resp. Kinnarps missionshus.

Mopeder äga ej tillträde!

1982-08-31

Den nysådda gräsplanen mellan Lokal Frökind och barnstugan i Kinnarp-Slutarp har för andra gången blivit uppkörd av förmodligen unga mopedister.

För mångas trevnad anlades en gräsmatta på 300–400 kvm i Kinnarp-Slutarp – mellan barnstugan och Lokal Frökind.

Man beredde marken och sådde gräsfrö. Då kom – förmodligen unga – mopedister och körde omkring på det nyanlagda området. Arbetet gjordes om.

För säkerhets skull kringgärdades nu området med två långa vimpellinor.

Härom morgonen var den blivande gräsmattan uppkörd igen och ena vimpellinan borta.

Nu börjar fastighetskontorets tålamod tryta och kanske också pengarna i kassan för ändamålet. Ska det bli någon gräsmatta måste mopederna hålla sig därifrån. I synnerhet som det finns asfalterade vägar att tillgå alldeles i närheten.

Säger man från fastighetskontoret i Falköping.

Tältserien avslutad

"Hela tältet spelar och sjunger". Roland Lundgren leder sången.

Efter tre veckors fin gemenskap, med ovanligt många besökare – nästan fullt tält varje kväll utom två – är nu tältserien med Curt & Roland slut.

Det är med både glädje och tacksamhet församlingarna ser tillbaka på serien. Synligt resultat är att fem personer gjort sitt beslut att börja ett nytt liv i gemenskap med Jesus Kristus. Hur stort det osynliga resultatet är vet man inte, men det har skapats många personliga kontakter både i tältet och vid de hembesök som har gjorts. Församlingen är övertygad om att flera resultat av tältserien kommer att bli synbara framöver.

Bilden ovan är från torsdagen i sista veckan med "Hela tältet spelar och sjunger". Då kom ett tiotal gitarrister, en dragspelare, en som spelade på munspel, ett par barn som spelade på kam förutom Curt & Roland och elpianot, som varit med varje kväll.

Övriga kvällar har flera sånggrupper från de egna församlingarna deltagit.

Det har varit samtal om att förlänga serien, men församlingen tror att det är mera meningsfullt att satsa på andra uppföljningsaktiviteter. Redan i slutet av månaden kommer Frökindsborna att bli inbjudna till 4 kvällar med temat "Kristen? Vad är det?", som en möjlighet för de tveksamma att ytterligare pröva sin sak.

1982-09-04

Inget fungerar

■ Kinnarp säkrade sitt division IV-kontrakt i går kväll.

■ Vann med 2–0 på Odenplan mot Falköpings AIK.

■ Ett resultat som dessutom innebär att FAIK fortfarande ligger under det förhatliga nedflyttningsstrecket.

— då har FAIK inget att göra över strecket!

Men som FAIK uppträder i matcherna just nu har man faktiskt inte över strecket att göra. Hårda ord kan tyckas, men hur sanningsenliga som helst.

– Jag har inget att invända, vi fungerar inte som ett lag skall, suckar Bengt "Blecka" Georgsson, tränare.

• Allt rasade

I går kväll gjorde FAIK en godkänd insats i första halvlek, men direkt efter paus rasade allting samman och Kinnarp kunde gå fram till en klar och rättvis 2–0-seger.

Och detta trots att man då spelade i en hård och besvärande motvind.

– Vi trodde att vi skulle få problem i motvinden, men det var ju helt obefogade farhågor, summerar en glad Uno Carlsson, lagledare i Kinnarp.

• Nick i stolpen

Första halvlek blev mållös och även relativt fri från chanser till mål. Det enda som är värt att notera är att Kinnarps Thomas Westerberg nickade en utspark (!) från sin målvakt Arne Ekbom, i stolpen efter fyra minuter.

Spelmässigt var matchen så långt ganska jämn, kanske med ett litet övertag för FAIK. Men direkt efter pausvilan tog Kinnarp tag om händelserna på ett förbluffande bra sätt och spelade sedan ut FAIK rejält.

– Skrämmande, vi fick ju inte ens låna bollen under halvlekens första 20 minuter, säger "Blecka".

• Ett logiskt mål

Och fullt rättvist och logiskt kom också ett ledningsmål för Kinnarp. I den 20:e minuten dök Roland "Lollo" Jansson upp som "gubben i lådan" framför mål, sedan FAIK:s Kent Bengtzon missat en brytning. Iskallt slog "Lollo" bollen förbi Kennet Andersson.

Innan ledningsmålet kom hade för övrigt Kinnarp missat en straff, som man tilldömdes då Thomas Westerberg gjordes ner i farlig närhet av målet. Dock sköt Thomas' lillebror, Per-Ola, straffen i ribban.

• Ny straffspark

Kinnarp fortsatte att dominera händelserna tiden ut och kunde även öka på till 2–0 i sista minuten, då man fick ytterligare en straffspark. Thomas Westerberg slog denna obevekligt i nät.

Upphovet till straffen var det att plötsligt dök fyra (!) Kinnarpsspelare upp mot en ensam FAIK:are. Thomas Kullman fick uppdraget att avsluta anfallet och gjordes då ner av FAIK-målvakten Kennet Andersson.

• Kontraktet klart

– Härligt, nu säkrade vi nog kontraktet, var lagledaren Uno Carlssons första kommentar efter slutsignalen.

Kinnarp har just nu 19 poäng och har efter sig i tur och ordning: Karlsborg 18, IFK Skövde 17, Ulricehamns IF 14, Skultorp 14, FAIK 13 och Våmb 9 poäng. Teoretiskt kan man fortfarande hamna under strecket, men så mycket otur finns helt enkelt inte.

För FAIK är däremot läget betydligt dystrare, i går skapade man egentligen ingenting framåt. Precis som vanligt, är man beredd att tillägga.

– Och då kan vi heller aldrig vinna några matcher, konstaterar "Blecka" lite syrligt. Den rätta udden saknas helt enkelt.

• Det låser sig

Att anfallsfolket i FAIK kan det här med att spela fotboll, det vet vi. Men just nu låser sig allt, t.o.m. för en irrationell och fantasirik spelare som Lasse Quick. I går blev han utbytt, sedan han knappt gjort något rätt.

Men självklart går det inte att lasta någon enskild spelare, hela FAIK-laget är just nu helt under isen.

– Det verkar som om vi saknar kampmoral och känsla för att hjälpa varandra i matcherna. Någon annan förklaring har i alla fall inte jag, menar "Blecka".

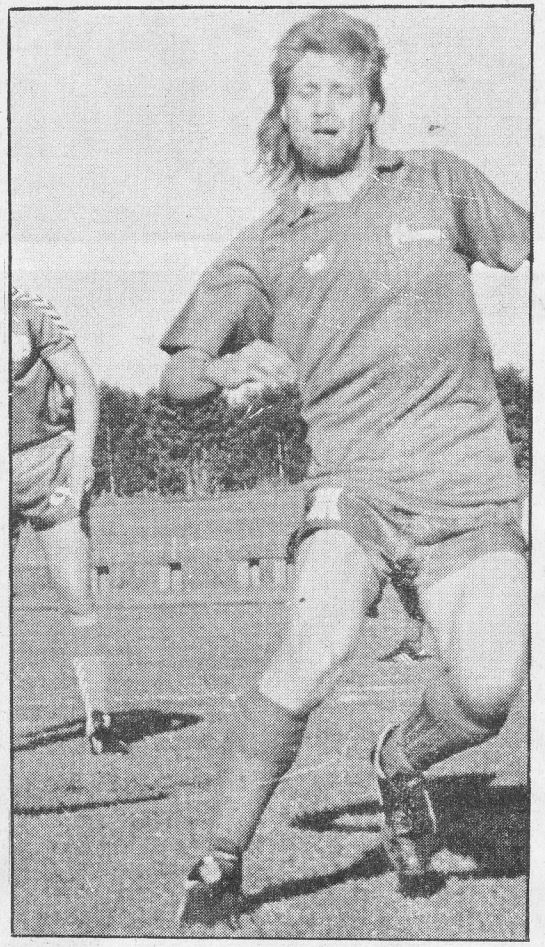

HELT PLÖTSLIGT dök Kinnarps Roland "Lollo" Jansson upp som "gubben i lådan" i går kväll på Odenplan. Fixade 1–0 mot FAIK och grundlade därmed en fullt rättvis seger...

• Fem av åtta

Nu på lördag spelar FAIK ännu en viktig hemmamatch, då Mariestads BK gästar Odenplan.

– Totalt återstår det åtta poäng att spela om, jag räknar med att vi måste plocka fem eller sex av dessa, fortsätter "Blecka". Hur nu det skall gå till...

Kinnarp däremot kan spela helt avslappnat och utan press nu. Framöver har man bl.a. serieledande Tibro hemma på Kinnemo. Då har Kinnarp allt att vinna och definitivt inget att förlora. Upplagt för en sevärd och mycket intressant match.

OLOF DARIUS

1982-09-09

Slutarp störde Annelund

Efter idel misslyckanden i höst gjordes Slutarp på lördagen de taktiska omdisponeringar som krävdes för att hålla jämnt med motståndarna. Annelund, som inför lördagsmatchen låg på andra plats, fick fullt jobb med att klara 0–0. Om man tittar på målchanserna vägde dessa över i gästernas favör, medan hemmalaget Annelund angav tonen i spelet.

Det var alltså en bra genomförd match av Slutarpsgänget, som med en upprepning av lördagsspelet säkerligen kan börja klättra uppåt. Det är också noterbart att Slutarp genomförde 40 minuter med tio man sedan en försvarsspelare fått lämna planen för ojuste spel och en tidigare varning.

Säkert målvaktsspel signerades av Stefan Pettersson och av övriga ger vi den här gången backen Björn-Ove Andersson, mittfältaren Håkan Andersson och på topp jagande Martin Lindroth de högsta betygen.

Annelunds insats svarade inte mot lagets position. Försvaret hade problem med Slutarpsattackerna och inte ens spelande tränaren Kenneth Stenvall, med meriter från högra sammanhang, bjöd på några vidgade vyer anfallsmässigt, även om, som sagt, laget stundtals hade ett visst tryck mot Slutarpsförsvaret.

Ljungshof var som fotbollsarena en besvikelse. Den behöver rustas upp.

Domaren Per-Ola Bynander, Borås, gjorde en hygglig insats.

BÅSSE

1982-08-30

Avtackningar på Posten

2/9 1982

Två medarbetare på posten i Falköping, Webster Martinsson med 41 tjänsteår och Marianne Berge med 23 tjänsteår, som går i pension, avtackades vid en ceremoni på huvudpostkontoret i Falköping på tisdagsmorgonen. Här ser vi dem tillsammans med representanter för postverket, arbetsledare, arbetskamrater och fack vid avtackningen. Postmästare Harry Skalin, kassachef Sig-Britt Kjellström och fackets representanter Karl-Johan Bondesson och Göran Helmersson.

Vid en ceremoni på huvudpostkontoret i Falköping på tisdagsmorgonen avtackades två medarbetare som nu går i pension. Webster Martinsson, brevbärare i 41 år, 1941–82, och Marianne Berge, deltidsarbetande kassörska i 23 år var det som här tackades av chefer, arbetskamrater och fackföreningen för sina arbetsår inom postverket. Minnesgåvor överlämnades från posten och fackföreningen. Blommor blev det likaså.

Postmästare Harry Skalin tackade å postens vägnar de båda för de gångna åren vilket också respektive arbetsledare gjorde, kassachef Sig-Britt Kjellström och personalplanerare Ove Johansson. Gunnar Alriksson tackade å arbetskamraternas vägnar. Fackklubben och avd. 3027 av statsanställdas förbund representerades här av Göran Helmersson och Karl-Johan Bondesson.

Webster Martinsson har hela sin tid inom postverket verkat som brevbärare, först under ett antal år med utgångspunkt från Kinnarp men senare med stationering Falköping. Falköping-Brismene har varit hans brevbärarlinje. Marianne Berge har som deltidstjänstgörande i kassan på posten ingått i personalreserven – innebärande att hon förutom en viss fast tjänstgöringstid också ryckt in vid vakanser och vid hög arbetsbelastning.

Villavisning
i Kinnarp

Vi visar vårt populära 1-planshus på 115 m²– Huset som Du kan bygga med låg kontantinsats eller ingen alls.

Visningsdagar: Lördag och söndag kl. 12–16.
Vägvisning från genomfarten i Kinnarp.

Götenehus

Höstnytt! Jag har utökat och har nu ännu mer att välja på.

7/9 1982

• Draperingar • Lufter
• Metervaror

Välkommen till

Lenas Gardinshop, Slutarp

Öppet: Måndag–Fredag 10–12, 13–18
Sommartid lördagar stängt

KINNEVED

En nyinrättad tjänst som

KONTORIST

på pastorsexp. i Kinneved (Gr II) om från början 7 tim. i veckan ledigförklaras härmed att tillträdas den 15 sept. 1982. Lön enl. avtal. Ans.-handl. ställes till:
KINNEVEDS PASTORATSKYRKORÅD past.exp. Kinnarp, 521 00 Falköping **senast den 13 aug.**
Uppl. om tjänsten lämnas per tel. 330 36 (säkr. tisd. och fred. fm) Prosten Mårtensson.
KINNEVEDS PASTORATSKYRKORÅD

1982 07 31

-ÖDESDERBYT-

■ Morgondagens division IV-derby på Odenplan: en jätteviktig match för båda lagen.

■ Matchen – som blev uppskjuten i lördags – fullbordar den 18:e omgången.

■ Vi ser inte matchen i morgon som viktigare än någon annan av de fem matcherna vi har kvar, säger FAIK-tränaren Bengt "Blecka" Georgsson diplomatiskt.

■ En poäng mot FAIK i morgon och en mot IFK Skövde på söndag, sedan kanske kontraktet är säkrat, filosoferar Kinnarps ledare Uno Carlsson.

7/9-82.

– och "Blecka" får ingen hjälp av gamla kompisarna

Regnet öste ned över Falköping under natten till lördagen. Division IV-derbyt mellan FAIK och Kinnarp ställdes in. I morgon kväll gör de bägge ett nytt försök.

– Fem matcher är kvar att spela, vi måste förmodligen ta fem eller sex poäng, för att hänga kvar, säger Bengt "Blecka" Georgsson, tränare för FAIK, som har ett risigt läge, med sin elfteplats i tabellen.

• Kärvt

Men även för Kinnarp har tabelläget börjat kärva till sig. Kometen från i våras har dalat högst betänkligt under höstmatcherna.

– Som att vända på en handflata. Vi har inte alls samma flyt som i våras, menar Uno Carlsson.

– Två poäng till och vi kanske uppnått målet för säsongen, d.v.s. klara nytt kontrakt, fortsätter Carlsson.

• Inte nöjda

I så fall är Kinnarp nöjda. Hur är det med FAIK, då? På sin näst sista plats i tabellen känner sig "Blecka" och övriga FAIK-anhängare minst av allt nödja.

– I våras trodde jag nog på en mittenplacering, jag bedömde vårt spelarmaterial som såpass bra, menar "Blecka".

Nu slåss de röd-vita med näbbar och klor, för att undvika degradering.

– Så visst är jag besviken... säger "Blecka".

• Försiktiga

FAIK rättar nu munnen efter matsäcken. Hur gärna man än vill vinna morgondagens match mot derby, så blir målsättningen, att behålla den poäng man har, när man springer ut på Odenplan.

– Som läget är nu måste vi helt enkelt vara försiktiga, förklarar "Blecka".

Kinnarp har så gott som samma taktik. Vi säger "så gott som".

– Ja, att spela defensivt har egentligen aldrig varit vår melodi, menar Uno Carlsson.

HÅKAN PERSSON

• Lagen

FAIK: Kenneth Andersson – Stig Dahlberg, Tomas Medin, Kent Bengtzon, Leif Bore – Leif Markrud, Thomas Qvist, Thommy Pettersson, Bengt Ahlenius – Lars Quick, Kjell Sjögren – Stefan Ekman, Rune Jonsson. Saming Odenplan, onsdag 16.45.

KINNARP: Arne Ekbom – Dan-Ola Sandén, Tony Persson, Roger Axelsson, Berne Svensson – Tomas Carlsson, Göran Johansson, Per-ola Westerberg – Roland Jansson, Tomas Kullman, Thomas Westerberg – Tommy Berglund, Torbjörn Åkesson. Samling Kinnemo, onsdag 16.30.

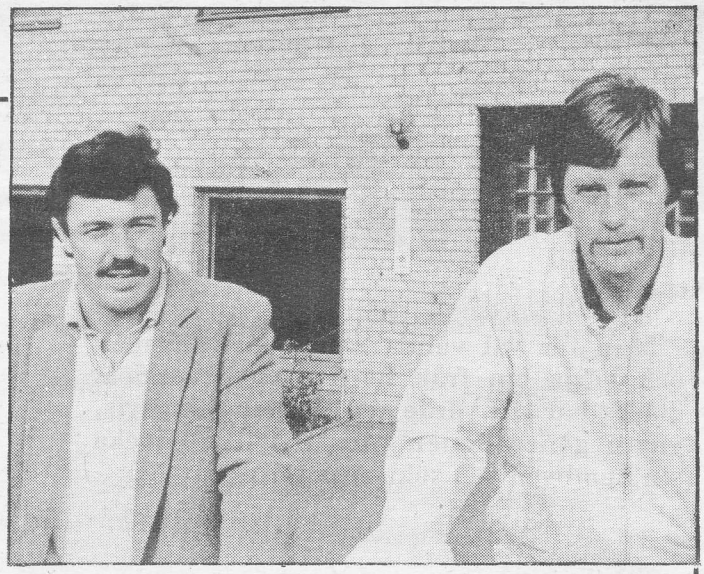

Spända och förväntansfulla inför morgondagens viktiga derbymatch i division IV. Arbetskompisarna – FAIK-tränaren Bengt "Blecka" Georgsson och Kinnarp-bossen Uno Carlsson – är nöjda med ett oavgjort resultat, då bägge lagen faktiskt är inblandade i striden kring nedflyttningsstrecket.

ANBUD SÖRBY 1:12 KINNEVEDS SOCKEN

Falköpings kommun infordrar härmed anbud på fastigheten Sörby 1:12 (Sörby skola) i Kinneveds socken.

Fastigheten är belägen ca 1,5 km väster Kinnarp utmed vägen till Brismene.

Byggnation består av ett bostadshus/skolhus i trä samt ett uthus.

Huset innehåller lägenhet om 2 rok, disponibel för köpare, samt f.d. skollokaler uthyrda till vävstuga.

Bostadshuset är i behov av upprustning/renovering.

Fastighetens areal utgör 2.000 kvm. Fastigheten har p.g.a. sin nuvarande karaktär ej erhållit något taxeringsvärde.

För övriga upplysningar eller anordnande av visning kontakta Fastighetskontoret, Lennart Ståhl eller Thomas Ekberg, tel. 0515/131 20 ankn. 182 el. 170.

Anbud skall avlämnas i förseglat kuvert märkt "Anbud Sörby skola" och vara Fastighetskontoret, Box 43, 521 01 Falköping, tillhanda senast den 1 oktober 1982.

Fri prövningsrätt förbehålles.

11/9 1982

Kinnarp vände till seger . . .

. . tacka gärna Arne!

Kinnarp vände 0-2 till 3-2 mot IFK Skövde och i en av de absoluta huvudrollerna fanns målvakten Arne Ekbom. Som så många gånger tidigare . . .

■ **KINNARP (Vår utsände):**

■ **Kinnarp kom i underläge direkt i gårdagens match mot IFK Skövde.**

■ **Men reste sig och hämtade upp ett underläge med 0-2 till seger.**

■ **Kinnarp vann matchen med 3-2 efter 2-2 i halvtid.**

Kinnarp är nu definitivt klara för division IV även nästa säsong. Detta står klart sedan Skövde besegrats igår på Kinnemo.

Matchen bjöd på mycket öppet spel och det banade vägen för de fem målen som bjöds.

Förutom målen bjöds också en mängd fina chanser. Bland annat så hade Skövde en stolpträff medan Kinnarp hade en stolpe och en ribbträff.

Spelet var väl inte det bästa man skådat. Det var fränt och spelarna satte till ordentligt i närkamperna, till följd att det blev många avblåsningar.

• Fin upphämtning

Kinnarp kom i underläge direkt. Redan efter tjugo minuters spel låg man under med 2-0 och man befarade att det skulle bli ett ras.

Kinnarp kom dock igen och efter 27 minuter kunde man reducera till 2-1 genom Thomas Kullman, som slog på ett skott på ett långt inlägg från Thomas Westerberg.

Sju minuter senare kvitterade Kinnarp till 2-2 genom Thomas Carlsson och matchen var återigen en öppen historia.

• Arne räddningen

Redan efter fyra minuter av den andra halvleken kunde Kinnarp ta ledningen genom Thomas Westerberg. Thomas sköt ett hårt markskott i fritt läge. Bollen fick lurig studs och gick över en liggande Anders Palm i Skövdes mål.

I slutet av matchen osade det hett kring Arne Ekbom i Kinnarps mål. Men tack vare ett mycket säkert målvaktsspel från Arnes sida kunde Kinnarp rädda båda poängen.

– Arne räddade segern åt oss idag, menade Kinnarps lagledare Uno Carlsson. Han nöp ju en straff, som i och för sig inte var märkvärdig, men tack vare att Arne inte chansade utan stod kunde han nypa den.

Även Per-Ola Westerberg gjorde en mycket bra match som sista utpost i försvaret.

Kinnarp har kontraktet säkrat och det innebär att man kan spela avslappnat och inte ha nån press på sig.

JONAS SKÖLD

1982-09-13

Kinnarps sämsta

– Men Skultorp är laget i medgång . . !

En enda målchans.

Det var allt Kinnarp lyckades åstadkomma framåt i lördags mot Skultorp.

Skultorp, som kämpar för nytt kontrakt, vann med klara 4–0, efter 1–0 i paus.

– Vårt försvar var verkligen frikostigt och Skultorp med sin vassa kedja var inte sena att utnyttja detta, säger Uno Carlsson, lagboss i Kinnarp.

Kinnarp gjorde en av sina sämre matcher i höst. Försvaret spelade mer än lovligt virrigt och framåt lyckades Kinnarp bara skrapa ihop till en enda rejäl målchans.

– Vi hade annars som målsättning att vinna matchen och på så sätt försöka hjälpa FAIK, men Skultorp var bra och vann fullt rättvist, menar Uno Carlsson.

Per-Ola Westerberg och Tomas Carlsson är de enda som förtjänar godkänt den här gången i Kinnarp. Övriga spelare spelade under sin normala förmåga.

Arne Ekbom – hade en otacksam uppgift i lördags.

1982-09-20

Slutarp hade spelet – Trädet gjorde målen

1982-09-20

Det var Slutarp som i spel och målchanser ägde gårdagens division VI-drabbning mot Trädet på Tångavallen, men det blev gästerna som avgick som segrare med 1–3 efter 0–1. Slutarpslaget gjorde en mycket strong spelinsats med Tony Skoglund som planens dominerande spelare. Tyvärr drabbades hemmalaget av domaren Lennart Qvicks bannor när Tidaholmsdomaren helt omotiverat dömde straff för Trädet efter en halvtimmes spel i andra halvlek. Det betydde mål och 1–2-ledning för Trädets.

Fullträffen följdes av 1–3 en kort stund och därmed var dagen förstörd för hemmalaget.

Första halvlekens enda mål gjordes av Nils-Erik Danielsson på en kontring efter drygt halvtimmen. Tony Skoglund kvitterade två minuter in på andra halvlek. Det var ingen Slutarpsspelare som gjorde sig skyldig till något brott när Trädet fick straff efter en halvtimme – Anders Ivansson var straffskytt och "hängde in" bollen utan chans för Slutarpsmålvakten. Fem minuter före slut gjorde Claes Westermark 3–1-målet.

Lennart Qvick har dömt fotboll i 20 år. Han har en match kvar att döma i sin karriär. Han kan minnas sitt besök i Slutarp som en klar miss. Han var inte med i matchen!

BÅSSE JOHANSSON

Fälldin besökte Kinnarpsföretag

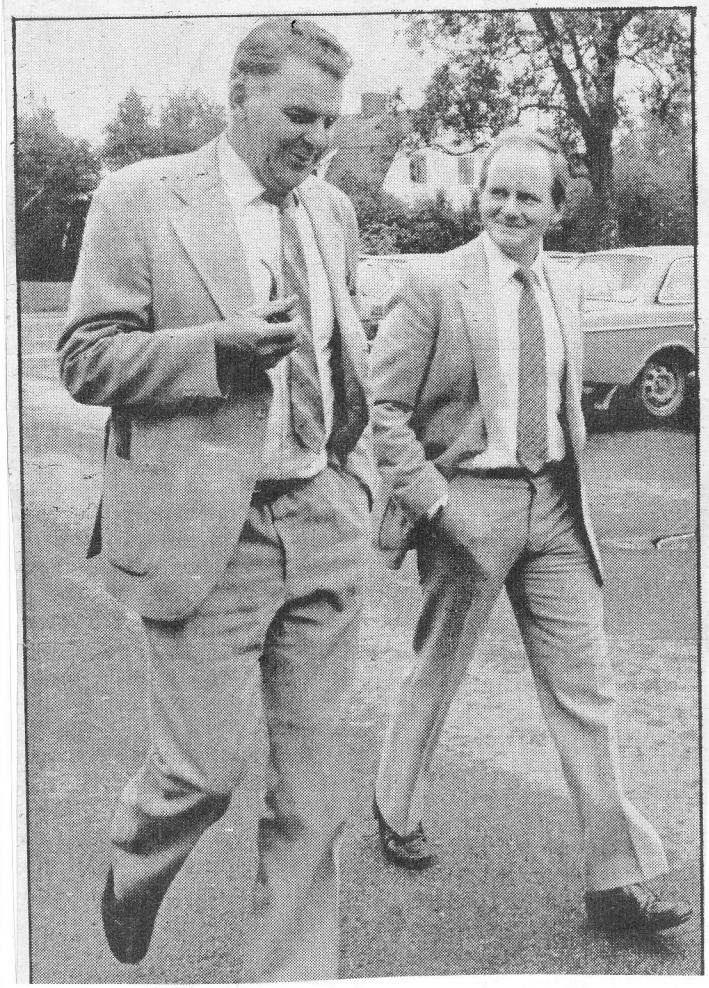

– Bra att få se ett företag som inte är på väg att gå åt pipan, tycks Thorbjörn Fälldin, statsminister, säga när han med sin egen berömda pipa förankrad i högernäven rundvandrade i Kinnarps Kontorsmöblers vidsträckta anläggning.

Fälldin gästade på måndagen länet under sin valturné och passade på att gästa Kinnarpsföretaget innan han drog vidare genom länet mot Lidköping och Skövde. På bilden ses han i glatt samspråk med Assar Jarlsson.

14/9-82

– Mitten –

11/9 1982

SLAKT- OCH LIVDJURSPRODUCENTER

För att stimulera och bevara konkurensmöjligheten för djurproduktion – Beakta vårt alternativ som innebär följande.

- Personligt engagemang
- Förbindelser uppbyggda på ömsesidigt förtroende – inte bindande skriftliga avtal
- Snabba leverans-, hämtnings- och betalningsrutiner
- Fullst. service på livdjurssidan för såväl kött- som fläskproduktion
- Värme- och ventilationsutr. fordon
- Möjlighet till återtag av såväl kött och fläsk som chark-varor

Du som finner det angeläget att bevara och uttnyttja detta alternativ – tveka inte för att kontakta oss för en utförligare presentation där Du mer i detalj får veta våra erbjudanden.
Gör det redan nu – Du har inget att förlora

SETTERBERGS SLAKT- & LIVDJURSAFFÄR AB

TEL. 0515-335 65/336 85/332 80/331 05

SLUTARPS BILSVETS

utför plåtarbeten, lackering samt mindre reparationer.
Tel. 0515/335 49

Fälldin på valturné i lä

Kom till Kinnarp och imponerades

Vad tittar dom på? Försäljningschef Gunnar Johannesson t.v. och Henry Jarlsson t.h. visar Thorbjörn Fälldin vär mepannan som eldas med briketter från fabrikens träavfall. Hela den stora anläggningen är självförsörjande med energi för uppvärmningen och företaget sparar in oljeräkning på 2,5 milj kr.

Thorbjörn Fälldin var utan tvivel mycket imponerad av det effektiva och bärkraftiga Kinnarps Kontorsmöbler, som han ägnade flera timmar igår av sitt hårt ansträngda valrörelseprogram. Han träffade en del partivänner på verkstadsgolvet, som hälsade statsministern med grönklövern på overallen. Något som gladde den medföljande centerpressen mycket.

"Rosorna" lät besöket passera med likgiltighet.

– Det får allt vara Olof om jag skall hälsa på nån statsminister, sa en av jobbarna med rosen på overallbröstet.

Innan Fälldin inför pressen deklarerade utspelet om centerinitiativet om en folkrörelse mot missbruk, våld, invandrarhat och annat misshagligt i samhället vandrade han runt i Kontorsmöblers vidsträckta anläggning. Han åtföljdes av grundaren Jarl Andersson med söner samt länets och kommunens centertoppar.

Kinnarpsföretaget – 40 år i år – har från en blygsam start av Jarl A och hans fru växt ut till ett betydande exportföretag med förlig vind i seglen trots utlandskonkurrensens snålblåst och ekonomiska vågdalar.

Inget köande för det här företaget i åslingska akutmottagningen inte...

– Det måste vara tryggt och bra att ha arbete i ett solitt företag med egen ekonomisk styrka, menade Fälldin.

• Statsverket kund

Medan vi rusade efter Fälldin över ett antal hektar fabriksanläggning berättade Jarl Andersson för oss att staten är en god kund hos Kinnarps Kontorsmöbler. Inte mindre än 50 procent av produktionen går till den s k offentliga sektorn – till kontor inom statlig verksamhet, landstinget och kommunerna.

• Falköping – mest och bäst

Kommunen ja. Kommunalrådet Erik Andersson (c) var på plats och hälsade sin statsminister välkommen. Han gav också kort-kort presentation av sin starkt borgerliga kommun: störst till ytan i länet, mest skog, flest berg, flest torvmossar, flest kreatur. Producerar flest guldvaror och flest lik kistor.

Han fick också med några poster på minussidan. Vi kande befolkningsutveckling, färre jobb.

• Alternativ energi

Assar Jarlsson – en av sönerna till Kinnarpsföretagets grundare – orienterade om företaget och berättade bl a om hur man kommit ifrån oljeberoendet. Kinnarpsföretaget har satsat på brikettbranschen och är genom att ta tillvara träavfallet i produktionen självförsörjande beträffande uppvärmningen av hela fabriken. 2,5 milj kr skulle olja till uppvärmningen annars ha kostat.

Satsningen fick statsministerns fulla gillande.

• Kåldolmar

Kåldolmar med lingo stod på menyn på lunche

net

som Fälldin med följe bjöds på och efteråt blev det rundvandring i den eleganta utställningshallen, där färdiga kontorsmiljöer visar vad företaget kan prestera.

• Folkkampanj

Helt i linje med företagets produktinriktade ambitioner fanns ett komplett podium och sittplatser för en presskonferens med statsministern.

– Jag avser att efter valet ta initiativ till en gemensam folkrörelsekampanj mot våld, narkotika och alkohol. Få företeelser i det moderna samhället är så angelägna att bekämpa som det utbredda drogbruket och den brottslighet som det drar med sig. Och för att rädda unga människor, sade Fälldin vid presskonferensen.

–Det handlar inte om fler poliser och fler socialarbetare. Vi måste gå vidare, sade han och förklarade sig beredd att efter valet ta kontakt med kyrkan, frikyrkorna, hela folkrörelse-Sverige, löntagarnas och arbetsgivarnas organisationer för att få igång en diskussion kring problemen.

• Mobilisera Sverige

Fälldin vill mobilisera hela Sverige för förändring av attityderna mot drogmissbruk och brottslighet samt invandrarfientlighet.

Skaraborgs landsting hör till dem som inte rättar sig efter regeringspåbudet om högst 1 procents volymökning utan överskrider kraftigt. Men någon tillrättavisning fick inte partivännen, landstingsrådet Erland Högemark, som fanns på plats.

Fälldin hade tvärtom förståelse för att en del landsting med utbyggnadsbehov av exempelvis lång- och åldringsvård inte följer regeringens åtstramningskrav.

• Spara – men var?

Vad centern i regeringsställning efter valet vill spara in på för att kunna skära 12 miljarder ur budgeten vill han fortfarande inte avslöja. Inte heller hur en borgerlig regering kommer att se ut.

– Det blir bara ett omresonemang och det har jag inte tid att sysselsätta mig med, sa Fälldin.

Valturnébussen körde vidare. Ur kommunen och till Lidköping, där Fälldin talade med gymnasieelever. På kvällen var det Skövdes tur och valtal i Stadsteatern.

TEXT:
ULLA NORDMARK
BILD: DAN NILSSON

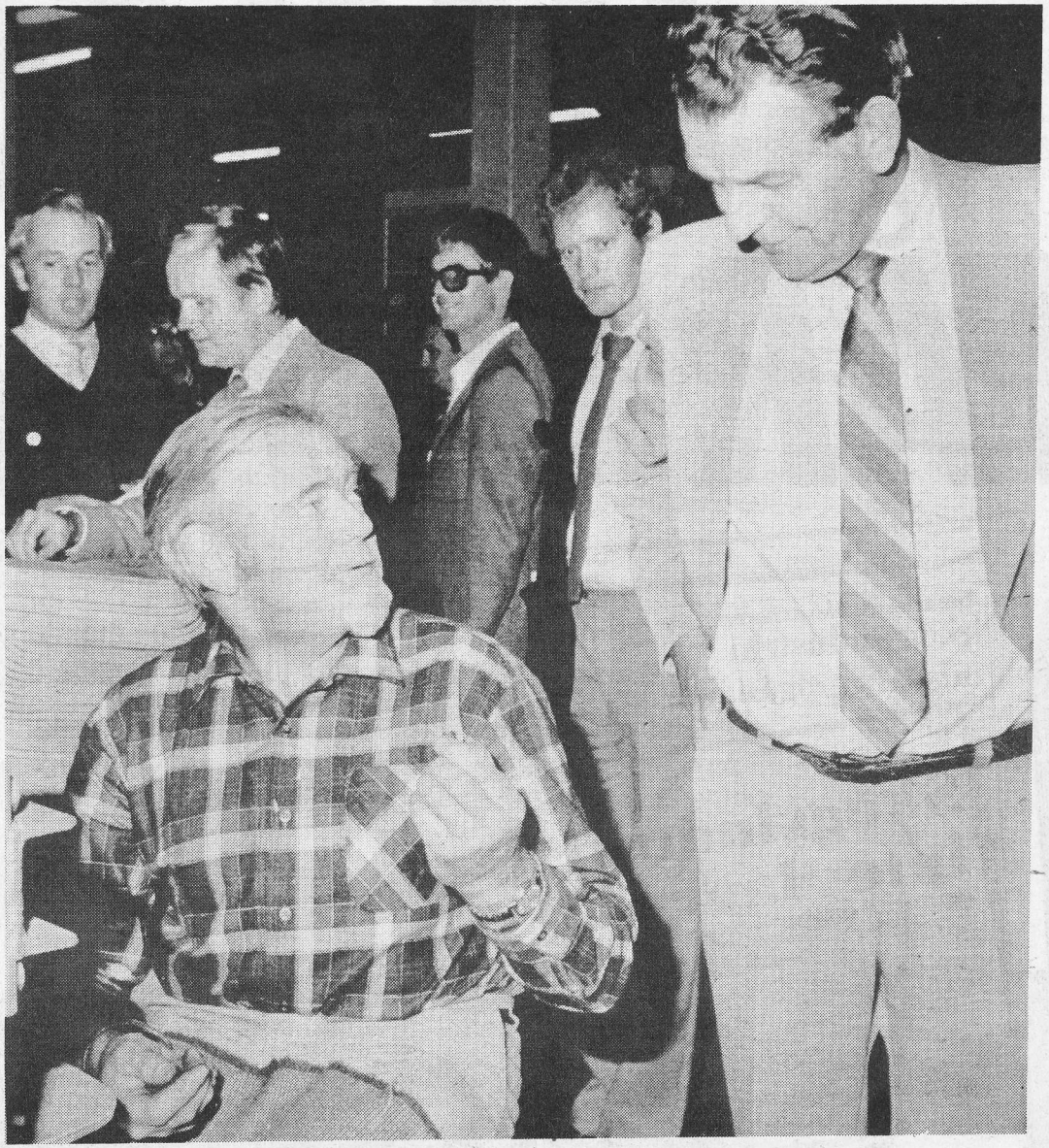

Statsminister Thorbjörn Fälldin tog sig gärna en pratstund med de anställda på Kinnarps Kontorsmöbler, när han besökte företaget på måndagen. Här i samspråk med Arne Pettersson.

Förstagångsväljare i Slutarp:

1982-09-20

”Det var inte svårt att bestämma sig”

Anders, Mikael, Magnus och Mikael från Slutarp gick till val för första gången. Utanför Lokal Frökind, där de röstade, satt de och diskuterade en stund vid sina amerikanska bilar, innan de gick in i lokalen för att stoppa sina röster i valurnan.

– Det har inte varit svårt att bestämma sig, säger tre utav dem. Det blir sossarna för vår del. Det är arbetarpartiet och vi har varit klara med vad vi skall rösta på under en lång tid nu.

– Jag röstar inte på socialdemokraterna, säger en fjärde. Jag är emot löntagarfonderna, de tar ju allt ifrån en. Löntagarfonderna är helt avgörande för mig i mitt val.

De tre andra i gänget fnyser lätt föraktfullt åt åsikten gällande fonderna.

– Som socialdemokrat tror man ju på löntagarfonderna och förresten kommer de inte att genomföras nu. Hur det blir med fonder kan man inte avgöra förrän senare. Man får se då hur det blir, säger killarna som skall rösta på (s).

Avslutningsvis: vem kommer att vinna valet?

– Palme, så klart skrattar de unga herrarna bortsett från en utav dem som håller på Fälldin.

– Jag kommer att vaka med TV i natt, säger Mikael Forsberg, en av förstagångsväljarna i Slutarp.

LILLILL

Anders Bergqvist, Mikael Lindström, Mikael Forsberg och Magnus Ekman framför en av bilarna. Efter det att bilden knäppts gick de till val för första gången. (Foto: Dan Nilsson)

Röda Korset fanns som vanligt på plats utanför vallokalerna. Ovanligt rika gåvor inkommer denna dag för bättre gemenskap mellan unga, gamla, handikappade och invandrare. Ebba Juliusson och barnen Pär och Camilla från Kinnarp stoppade pengar i bössorna utanför Lokal Frökind. Ingrid Olsson och Inga Nielsen representerar Röda Korset.

Spalten

23/9-82.

En oerhörd upplevelse åt det negativa hållet! Det hela utspelade sig i Lokal Frökind häromdagen, där Ebba The Movie visades. På plats fanns Spalten, och Slutarp-Kinnarps alla skinnpaj-beklädda 14-15-åringar (kanske något yngre också). Filmen varken såg eller hörde man mycket av. Prat, skrap med stolar och fingrar framför ljuset från filmprojektorn dominerade hela tiden. Att sedan Johan Donner förefaller vara en ren amatörfilmare gjorde inte saken bättre. ”Ebborna” skötte sig dock exemplariskt och intrycket av filmen hade säkerligen varit mycket bättre om man sett den i en biolokal med riktig ljudanläggning. En film av det här slaget hade dragit fullt på ett sådant ställe. Varför grusas stora förhoppningar så brutalt ibland???

Elva rätt segerresultat på promenad

Slutarps IF:s tipspromenad som ingick i TEKLA samlade 64 startande och man kan ju undra var alla höll hus i det vackra promenadvädret.

Motionsspåret utnyttjades för promenaden och pristagare blev två Slutarpsbor, Karl-Erik Lundin och Bo Johansson båda med 11 rätt, men Lundin var bäst på skiljefrågan med 58 medan Johansson hade 36. Rätt svar 51. Barnfrågan vanns av Annika Svensson med 11 rätt och 58 som skiljesvar.

Rätt svar: terränglöpning, Acke, fisk, 1966, Catherine Cookson, Dwigh Eisenhower, ett djur, Närke, 7.32, 10:e plats, ek, rökning.

Grön lott nummer 99, ser. G röd lott nummer 55, serie K, vann på lotteriet. Vinsterna kan hämtas hos Samuelssons.

På söndag är det en ny promenad.

1982-10-05

Tispromenaden i Slutarp

Söndagens tipspromenad vanns av Maria Abrahamsson, Slutarp (193 cm) och som tvåa kom Bengt Abrahamsson, Slutarp (198 cm). Barnvinnare blev Annika Svensson, Slutarp (217 cm). Lotterivinsten gick till nr 86, gul lott.

Rätt rad: 2x2 x22 1x2 11x. Rätta svaren: Egypten, 1.416 , 1972, gärdsmyg, dagen för riksdagsval och FN-dagen, 400 m häck, april, Anders Zorn, sockenskomakaren och sockenskräddaren som går omkring och utför arbete, 1982–10–17, vågen, Piteå.

Skiljefrågan: Göteborgs Postens omkrets i cm är 194.

1982-09-25

FRÖKIND 25/9 1982

Kinneveds kyrkokör på trevlig utfärd

Kinneveds kyrkokör anordnar varje år en bussutflykt för körens medlemmar och anhöriga. Denna gång ställdes färden i tidig morgonstund till Västrum och Västervik. Dagen var lagom varm och skön för att resan skulle bli riktigt njutbar.

Första anhalt på resan var Lunds medeltidsby, väster om Västervik, där husen aldrig flyttats vid skiftet. En bevarad bebyggelse av stort historiskt värde. Här arbetar tre konstnärer, Veinö Isestål i keramik, som var vår ciceron, samt en konsthantverkare i träslöjd och en målare.

Under bussfärden övade kören inför den högmässa i Västrums kyrka där man medverkade med ett antal sångstycken.

Efter högmässan inbjöd kyrkorådet till kaffe på Mörhults gård där reseledaren Bengt Klingstedts föräldrar Beda och Sten Klingstedt tog emot med stor gästfrihet. Efter kaffet bjöd fam Klingstedt med Gun och Bengt på äkta småländsk ostkaka. Som tack för visad gästfrihet överlämnades till församlingens kyrkoherde Bengt Myrgård en bok om Västergötland och Bengt Klingstedts föräldrar inbjöds att deltaga i den planerade skärgårdsturen och till middagen på Hjortenbaden.

Efter den trivsamma samvaron på Mörhults gård var det dags för turen med "Vasalund" i Västerviks skärgård, som verkligen visade sig från sin bästa sida. Efter båtturen besågs staden t.ex. den gamla stadsdelen med båtsmansstugorna och S:t Gertruds unika kyrkobyggnad.

Sista anhalt på resan var Calle Örnemarks Riddersberg i Rogberga dit vi anlände i skymningen. Konstnären, som gör verk i mastodontklassen har på senare år blivit mycket uppmärksammad. För oss i Kinnarp - Slutarp är Örnemark särskilt intresserant därför att han var kaféidkare i Slutarp några år.

Att kören har röst och sångarglädje visade den på hemfärden, som även den gick i sångens tecken nästan från början till slut.

Reseledarna Bengt och Co blev vederbörligen varmt avtackade för en väl planerad resa.

Lyckad exkursion i Falbygdsnatur

Mönarp är en mycket intresaant lokal vad gäller rovfåglar. Det kunde Thomas Karlsson, Skövde, och Åke Abrahamsson från Falköping konstatera sedan de bl a fått se ett tio-tal sparvhökar och lika många ormvråkar under söndagsförmiddagen. 1982-09-27

Kinnevedherden installerad

Kinneveds nye kyrkoherde, kontraktsprosten Uno Mårtensson, som närmast kommer från Floby pastorat, installerades i går i sitt nya ämbete av biskop Helge Brattgård. Kinneveds kyrka var fylld av församlingsbor från de fyra församlingarna Kinneved, Brismene, Börstig och Vårkumla. Efter den högtidliga installationsakten, följde samkväm i Lokal Frökind, där det nya prästparet Gertrud och Uno Mårtensson fick många välkomstord.

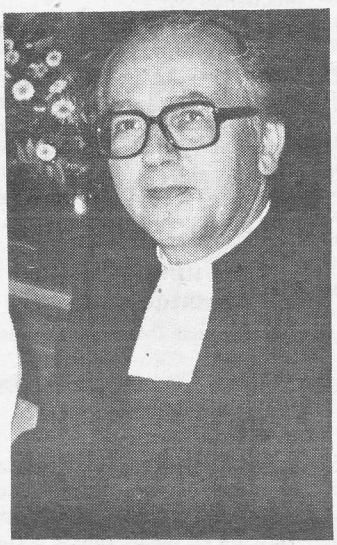

— Sid 7 —

1982-10-11

1982-10-09

Tre listor i kyrkovalet

I likhet med tidigare kyrkofullmäktigeval i Kinneveds församling finns även denna gång tre listor, varav en samlingslista. Denna har som första namn kontaktsprost Uno Mårtensson och på de följande nio platserna är ordningsföljden den samma som tidigare.

De två övriga listorna har komponerats av centerpartiet med Göran Andersson och Carl-Arne Adamsson som förstanamn på resp. lista.

Så här ser listorna ut i sin helhet:

Samlingslista:

1. Uno Mårtensson, 2. Sven Andersson, 3. Inge Eckerlid, 4. Margareta Thor, 5. Berit Samuelsson, 6. Stig Johansson, 7. Brita Vilgotsson, 8. Kurt Johansson, 9. Birgit Ek, 10. Birgit Andersson, 11. Håkan Silvander, 12. Berit Sontag, 13. Gun Klingstedt, 14. Valdemar Svensson, 15. Kerstin Eriksson, 16. Bo Johansson, 17. Inga Nielsen, 18. Gull-Britt Brage, 19. Ingrid Andersson, 20. Gun Andersson, 21. Lennart Karlén.

Centerista 1:

1. Göran Andersson, 2. Ivan Johansson, 3. Astrid Pettersson, 4. Åke Andersson, 5. Birgit Göransson, 6. Brita Johansson, 7. Bengt Nilsson, 8. Ingrid Olsson, 9. Ove Persson, 10. Anita Andersson, 11. Ulf Eriksson, 12. Egon Johansson, 13. Inga-Britt Svensson, 14. Arne Thuresson, 15. Mats Lindberg, 16. Dagny Silvander, 17. Inga Larsson, 18. Sten-Inge Carlsson, 19. Alf Andersson, 20. Annika Göransson.

Centerlista 2:

1. Carl-Arne Adamsson, 2. Maj-Britt Johansson, 3. Tyra Leifler, 4. Assar Karlsson, 5. Göran Andersson, 6. Gunnar Svensson, 7. Ann-Britt Göransson, 8. Ruth Persson, 9. Erik Gustavsson, 10. Margot Pettersson, 11. Bengt Klingstedt, 12 Ingrid Adamsson, 13. Eva Karlstedt, 14. Carina Karlsson, 15. Tord Torstensson, 16. Rune Lennartsson, 17. Lenart Persson, 18. Rolf Lindberg, 19. Birgitta Lagerstrand, 20. Inger Eriksson.

Avtal klart för Kinnarp

Landstingets förvaltningsutskott har godkänt förslaget till hyresavtal med Falköpings kommun för distriktssköterskelokal i Kinnarp. Årshyran uppgår till 587 kr per kvm eller totalt 82.140 kr i 1982 års prisläge. 1982-10-07

Hembygdsafton i Lokal Frökind

Kinneveds Hembygdsförening får på fredag kväll besök av Verner Lindblom i samband med den hembygdsafton som ordnas i Lokal Frökind. Verner Lindblom hör till männen som hävdar att Svearikets vagga mycket väl kan ha stått i Västergötland. 14/10 1982