Julfest i Kinnarp

Kinnarps IOGT-NTO-avd hade i onsdags kväll julfest för stora och små lek och danslystna ortsbor. Bengt Fransson ledde lekarna med samma fart och kläm som vanligt assisterad av spelmännen Håkan Silvander och Hilmer Larsson samt spelkvinnan Karin Andersson. De båda sistnämnda spelade även till dansmusiken lite senare under kvällen när kaffet var drucket. Hilmer Larsson visade även upp sin Hardangerfela och spelade på den.

1983 är ett jubileumsår för Kinnarps IOGT-NTO. I 75 år har då verksamheten hållit på och många möten och festligheter har hållit under åren. Tänk om man kunde få se en kavalkad över de gångna årens programverksamhet?

3/1-83.

På golvet skulle bagaren kavla ut pepparkaksdegen för att den skulle få den rätta färgen, allt enligt lekledaren Bengt.

I Axtorps

församlingssal blir det julfest på söndag. Prosten Mårtensson talar och sjunger, och det blir också sång av barnen. CKF arrangerar till förmån för Lutherhjälpen.

1983-01-03

AFFÄRSÖVERLÅTELSE

I samband med att vi överlåter vår firma **Centrum-Livs** vill vi tacka alla våra trevliga kunder för den tid som vi haft tillsammans. Samtidigt vill vi på det bästa rekommendera våra efterträdare, vilka vi vet är både yrkeskunniga och servicemedvetna.

Rosita och Åke Gård

Vi hälsar såväl nya som förutvarande kunder hjärtligt välkomna. Vi skall göra vårt allra bästa för att uppfylla Era önskningar.

Kerstin Rohm och Ullar Luther

Kyrkliga val i Kinneved

De nyvalda församlingsdeleg. består av för Kinneved Uno Mårtensson, Carl-Arne Adamsson, Göran Andersson, Karl-Erik Andersson, Åke Andersson, Inge Eckerlid, Erik Gustavsson, Egon Johansson, Kurt Johansson, Sixten Lindberg, Lennart Persson, Lennart Pettersson samt Gunnar Svensson, för Brismene Göran Vinggren, Janne Brisbo, för Vårkumla Karl-Gustav Gustavsson och Nils Neuman, vid sammanträde har presidium kyrkoråd m.m. valdes till ordf. i församlingsdeleg. Karl-Gustav Gustavsson, v.ordf. Carl-Arne Adamsson, sekr. Erik Gustavsson.

Till pastoratskyrkoråd (suppelanter inom parentes):

Uno Mårtensson, (Rune Johansson), Carl-Arne Adamsson, (Kurt Johansson, Inge Eckerlid, (Assar Karlsson), Lennart Persson (Göran Andersson), Nils Neuman (Inge Josefsson), Karl-Erik Torstensson nuval efter Valter Oskarsson som avböjt återval (Lennart Oskarsson), Bengt Andersson (Bertil Andersson), Göran Vinggren (Arne Andersson), Åke Danielsson (Lennart Ivarsson), Olof Vestermark (Karl Lundgren).

Pastoratskyrkorådets ordf. Carl-Arne Adamsson, Uno Mårtensson v.ordf.

Ledamöter i ungdomsstyrelsen från pastoratet: Uno Mårtensson, Göran Andersson och Barbro Andersson.

Elektorer för val av ombud till kyrkomötet: Sven Andersson (Berit Samuelsson), Karl-Gustav Gustavsson (Åke Andersson).

Kyrkoråd

Till kyrkoråd i Kinneved för tiden 1983 t.o.m. 1985 har följande valts: Kontraktprost Uno Mårtensson, ordf., Göran Andersson, v.ordf. samt Carl-Arne Adamsson, Ivan Johansson, Majken Johansson, Gunnar Svensson, Berit Samuelsson samt Åke Andersson, nyvald efter Egon Johansson, som avböjt återval. Suppl. Bengt Klingstedt (nyval), Inge Eckerlid, Thyra Leifler, Alex Johansson, Brita Wilgotsson, Bengt Samuelsson, Carl-Arne Adamsson (omval), v.ordf. Sven Andersson, sekr. Uno Mårtensson, samtliga omval.

Revisorer: Erik Gustavsson, Arne Persson och Ivar Gustavsson.

Vid valsammanträdet nyligen antogs även konsult för renovering av kyrkan, som eventuellt kommer till stånd sommaren 1983.

Årets sammanträden avslutades enl. tradition med medarbetaresamling i Lokal Frökind.

Angenäm musikafton i Kinneveds kyrka

Sång- och musikgudstjänsten i Kinneveds kyrka på söndagskvällen följde det engelska mönstret med textläsning som knöts till sånger och visor. Det blev en fin stund tillsammans med kyrkokören med Margareta Thor som körledare och Bengt Kjellström vid orgeln. Bibelns julberättelse lästes av kyrkvärden Majken Johansson och prosten Uno Mårtensson, som också inledde och avslutade den här lite annorlunda gudstjänsten, där församlingen fick tillfälle att deltaga i en del av de sångliga inslagen.

1983-01-04

NBV HAR CIRKELN i Kinnarp

Anmälningar och förfrågningar Ingrid Ahlqvist, tel. 0515/333 00 efter 17.00

NYA ÄMNEN VÅREN -83

TOVNING
30 tim. Ledare: Ethel Abrahamsson. Månd. Pris: 110:-.

BILDVÄVNING
39 tim. Ledare: Margit Johansson. Månd. Pris: 135:–.

LANDSKAPSCIRKEL
(Gästrikland). Ledare: Sven Andersson. Lokal: NBV-salen. Start: 20 jan. Pris: 85:–.

NÄVERSLÖJD
30 tim. Ledare: Arne Karlsson. Lokal: Vårkumla Bygdegård. Dag efter önskemål. Pris: 110:–.

TYSKA
Nybörjarcirkel o fortsättningscirkel. 30 tim. Ledare: Mikaela Johansson. Pris: 100:–.

Vad kan vi i Kinnarp göra åt **KÄRNVAPENHOTET?**
En cirkel kring fredsfrågor, 5 ggr, under våren –83. Ledare: Inger o. Gildo Emanuelli. Pris: 50:– inkl. litteratur.

GRUPPVERKSAMHET
Japansk sömnad. 36 tim. Ledare: Margit Johansson. Månd. em. Lokal: NBV-salen. Pris: 200:– inkl. provtavla och litteratur.

Julfirandet i de olika kyrkorna

En tillbackablick på julhögtiden i vårt pastorat – vad blir då i förgrunden De gamla välkända julpsalmerna, som svårligen går att ersätta med några nyskapelser, välfyllda kyrkor, som visar att de stora högtiderna fortfarande trots allt tal om sekularisering behåller sitt grepp om många, i de minsta församlingarna de flesta av dess innevånare.

– o –

I Kinneveds kyrka har kyrkokör och flickkör flitigt medverkat. Där avtackades också på nyårsdagen Egon Johansson och hans fru Lilian för sina mångåriga värdefulla insatser i församlingen i kyrkoråd vid pensionärsträffar och andra tillfällen. Som ny kyrkorådsledamot inträder Åke Andersson, Alarp. Som kyrkvärdar kvarstår även under den nya perioden Majken Johansson, Berit Samuelsson, Carl-Arne Adamsson och Göran Andersson. I Börstigs församling omvaldes till kyrkvärdar Barbro Andersson och Rune Johansson och till bitr. kyrkvärdar valdes Lennart Johansson och Kjell-Åke Paulsson. I Börstigs församlingshem fölls förresten mellan nyår och trettonhelg en lyckad julfest, där nästan de flesta barn och föräldrar, som bor i den lilla församlingen mött upp och glädjen stod högt i tak. Prosten Mårtensson samtalade först med barnen om julens firningsämne och sedan följde servering och lekar och eldsjälen i kyrkans barnverksamhet där ute, Barbro Andersson mottog ett välförtjänt tack från församlingens föräldrar.

– o –

En nyhet för denna jul var nyårsvakan eller vigilian som det heter på kyrkans gamla språk. Sådan hölls i Vårkumla kyrka, där också midnattsmässa firades och Adams julsång sjöngs av prosten. I Brismene kyrka kan man tala om otta i ordets verkliga mening. Den tidiga morgongudstjänsten på juldagen hölls nämligen redan halv sex, men detta till trots hade en inte så liten skara församlingsbor mött upp och så även den lilla men trogna kyrkokören under kantor Ella Torstenssons ledning. God hjälp med julens gudstjänster har prosten haft av kh Henrik Mollvig från Floby, som tjänstgorde vid samtliga högtidsdagars gudstjänster.

Slutligen en nyhet som berör pastoratet och som inte tillhör de glädjande: komministertjänsten i Börstig och Brismene är, så har höga vederbörande beslutat, indragen från årsskiftet. Expeditionen i Börsig är dock kvar som förut tills vidare.

1983-01-10

Pengar till skidspår

Motionsklubbens Inge Eckerlid och Elof Rehn överlämnar 3.500 vardera till Gerth Öst, Kinnarp, och Sven-Olof Johansson, Slutarp, att användas till resp. skidspår.

Frökinds Motionsklubb har upphört. Föreningen var som mest aktiv under 70-talet.

Genom olika aktiviteter fick man också in en del pengar, som nu delas på två: Slutarps samhällsförening och Kinnarps IF, skidsektionen. Avsikten är att pengarna 3.500 till vardera förening ska läggas "i spåren". Slutarp har sitt kommande elljusspår att tänka på och Kinnarps satsar nu också på spår – ett över 5 kilometer och ett över 2,5 km. Kinnarpsspåren kommer att starta vid Lagerförsäljningen.

1983-01-11

Förfäljd av spik . . .

Spikar islagna i traktor- och skogskärredäcken, en hyradulslang till skogskärrans kran som nupits av med en tång, spikar islagna utmed grenarna på vindfällen som skulle kvistas. . .

Det här har blivit lite för mycket för en lantbrukare i Kinnarpstrakten.

Droppen var spikarna i träden – motorsågskedjan blev bara skrot!

Nu har lantbrukaren polisanmält tilltagen.

1983-01-13

Succé för Skillingtryckarna

1983-01-11

Inspirerad av Skillingtryckarnas framträdande i Skara gjorde Kåge Andersson den här teckningen.

Förväntan var så stor att redan timmarna före nyårssamkvämet i församlingshemmet i Skara var det full folkvandring. Men så stod också ett framträdande av Skillingtryckarna från Kinnarp på programmet.

Det måste verkligen sägas att de kom, sågs och segrade med en obestridligt förnämlig framförd viskavalkad.

I raden av skillingryck från i regel 1800-talets slutskede fann också insprängt ett par av Jönns typiska dikter. I Sven Anderssons förnämliga framförande kom både dikterna Falbygden och Lussebeten, till sin ombestidligt fulla rätt. Då ville applåderna aldrig ta slut och samma spontanitet mötte också Anderssons framförande av En dikt av Pelle Never.

Eftermiddagen fick en värdig avslutning genom att man sjöng "O hur saligt att få vandra" innan den inte minst i Falbygden välkände pastor Claes Strömqvist läste en betraktelse om hur Jesus Kristus erbjuder oss något annat än horoskop.

Många av Skaras äldre lovade att denna eftermiddag glömmer man inte i första taget.

KÅGE ANDERSSON

Stefan Ekman klar för Kinnarp

Kinnarps IF tappar en spelare – och gör klart med en annan.

Stefan Ekman, 23, heter nyförvärvet – Thomas Wennergren är spelarförlusten.

Stefan, som närmast kommer från Falköpings AIK, har fått sin fotbollsuppfostran i grannklubben Slutarps IF. Han kommer utan tvekan att gå in i A-gruppen.

Thomas Wennergren återvänder till moderklubben Hällstads IF. Ett arbete med mycket resor är anledningen till att Thomas nu lämnar Kinnarp.

1983-01-15

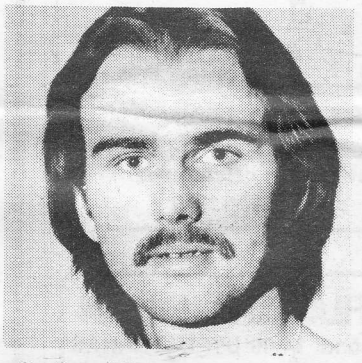

Stefan Ekman – klar för Kinnarp!

Krock i Kinnarp

En mindre kollision inträffade i går eftermiddag i Kinnarp.

En bil som kom från Ulricehamnshållet påkördes av en bil som körde ut från Paradgatan utan att lämna företräde. Dessbättre inskränkte det hela sig till mindre plåtskador.

1983-01-31

Hoppsan, Slutarp!

En prima överraskning, Slutarp!

Slutarps IF:s P 16-grabbar gick som fösta lag fram till semifinal i sin klass i FBK-cupen.

P 16-klassen är uppdelad på två helger. I lördags spelades två grupper färdigt, samt en kvartsfinal, där de bägge gruppsegrarna möttes.

IFK Skara vann grupp 1, Slutarps IF grupp 2. I bägge grupperna var Falköpings BK tvåa, mycket knappt slagna. Det rörde sig om målkvotsaffär i bägge fallen.

Slutarp var en sensation. Inledde med att spela 0–0 mot FBK:s första-lag, fortsatte med 2–0 mot IFK Tidaholms andralag, besegrade sedan Valtorp med 2–1, innan man avslutade med ännu en 0–0-match, nu mot Götene.

Det räckte till en slutspelsplats och där besegrade man sedan IFK Skara, vilket betyder att SIF nu får spela semifinal i FBK-cupen om två veckor.

Det stod 0–0 vid full tid, men när väl straffsparkstävlingen tog vid visade Slutarps-grabbarna bästa kylan. Man slog in fyra av sina fem straffar, IFK Skara hittade inte rätt en enda gång.

Målskyttar var: Ola Johansson, Niklas Öhlander, Claes Gärdling och Patrik Josefsson.

1983-01-24

Kvinna skadad i singelolycka

En kvinna i 60-årsåldern skadades lindrigt vid en singelolycka på vägen mellan Kinnarp och Brismene på lördagsförmiddagen. Kvinnan, som var ensam i sin bil, fick sladd på fordonet i en högerkurva och i det hala väglaget gled bilen av vägen.

Kvinnan fördes i ambulans till bassjukhuset, men skadorna var av lindrig art.

1983-01-17

FRÖKINDSNATTA INSTÄLLD

1983-01-29

Frökindsnatta på skidor, som skulle arrangerats nästa helg, har avlysts. Arrangörerna har inte några större förhoppningar om skidväder och även om det skulle komma snö, blir tiden för knapp för arrangemanget och för deltagarna att träningsåka.

Om det blir vinterväder senare under vintern, kommer arrangörerna att överväga ett nytt försök.

Sörby skola såld

Kommunstyrelsens arbetsutskott har tillstyrkt försäljning av Sörby skola i Kinneved. Köpare är Sörby vävstuga och köpeskillingen 10.000 kr.

1983-01-27

1983-01-15

Kungörelser

Beslut och meddelanden

Konkurser

KUNGÖRELSEDELGIVNING

Mönarps Energi Aktiebolag, 556195-3498, och Mönarps Kulturjord Aktiebolag, 556120-6011, båda med säte i Falköpings kommun men med senast kända adress Linnégatan 94, c/o Ragnar Browall, 115 23 STOCKHOLM, söks av Falköpings tingsrätt för delgivning av kallelse till huvudförhandling i mål T 382 och 383/82 vid tingsrätten fredagen den 28 januari 1983 kl. 10.00, då fråga om bolages försättande i konkurs skall avgöras. Handlingarna i målen finns tillgängliga vid tingsrätten, Fredriksbergsvägen 1, Falköping, kl. 9–12, 13–15. Bolagens utevaro hindrar inte att målen avgörs.

Sagt på IOGT-NTO-möte:

1983 0129

”Påhoppen bottnar i kärringpladder’

Det blev långa och spontana applåder för Falköpings IOGT-NTO och dess programledare vid onsdagskvällens trivselsammankomst, som för övrigt som tidigare formade sig till en mycket gemytlig och alltigenom trevlig och lyckad kväll med ett ungdomligt programinslag från scenen.

– Vi har samlats till vår näst sista trivselkväll före vårt årsmöte, inledde programledaren Gunnar Svärd sitt hälsningstal. Kommer vi att fortsätta kvällarna? En liten klick oroselement försöker att med alla medel sabotera avdelningen och dess verksamhet. Inom alla våra verksamma kommittéer råder dock ett gott samarbete och vi hoppas att årsmötet den 16 februari skall bli något av ett rättegångsting och att vi kommer att se varandra även efter den 16 februari.

• Käringpladder

De applåder som bröt ut och höll på att aldrig ta slut, var bara ett av de inslag av tillgivenhet som kommit avdelningen tilhanda efter det påhopp som programledaren och avdelningens sekreterare råkat ut för, bl.a. i en tidningsartikel, som i stort bottnar i ett kärringpladder, för att citera en IOGT-NTO-are.

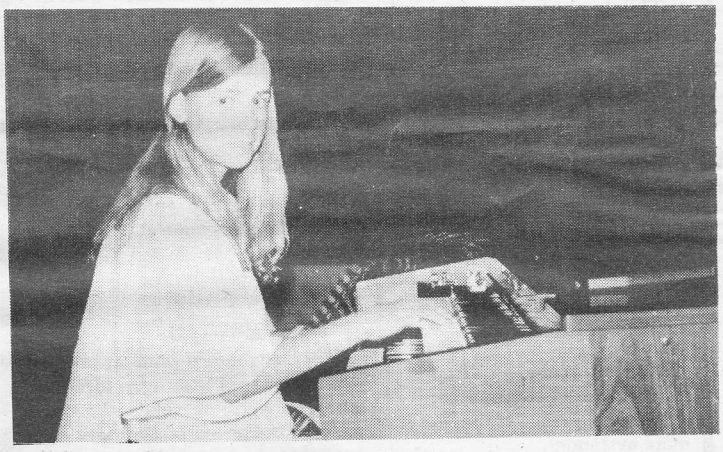

Maria Axelsson från Kinnarp, avd. yngste medlem bjöd på orgelmusik vid trivselkvällen hos IOGT-NTO.

• Ungdomligt

Onsdagens trivselkväll, för att återgå till programmet, bjöd som sagt på ett ungdomligt inslag. Avdelningens yngsta medlem, Maria Axelsson från Kinnarp, spelade orgel, några korta musikstycken, varvade med sång till cittra av Sixten och Marianne Lundkvist. Det blev varma applåder för både Maria och paret Lundkvist. Applåder fick också musiken, Lill-Ingvar med sin duktiga medhjälpare, som spelade till dansen. I en tipstävlan ”Lär känna Sverige” togs förstaprisen hem av Vivi-Anne Fällström och Tore Johansson.

FRÖKIND

Långtradarkrock i Slutarp

Snabb manöver räddade chaufför

När chauffören såg vad som höll på att hända kastade han sig ur förarsätet och in i den vilosäng som finns i långtradarnas förarhytter.

Den manövern räddade honom med all säkerhet från svåra benskador.

Olyckan med två långtradare inblandade inträffade vid 12-tiden på tisdagen i Slutarp.

Långtradarna, en från Örkelljunga i Skåne och en från Skövde möttes strax väster om Slutarps centrum. Skövdebilen på väg mot Falköpingshållet tvingades bromsa in för en stillastående sopbil. Därvid vek sig hans släp som i det hala väglaget kanade ut i den motsatta körbanan samtidigt som den mötande långtradaren närmade sig.

Föraren i Skånebilen försökte först att köra upp på trottoaren. Bilen fortsatte dock rakt fram och det var då som föraren snabbt kastade sig ur sätet. Släpet träffade förarhytten som trycktes in i jämnhöjd med förarplatsen.

Bilen fick bärgas från platsen.

Båda bilarna var lastade med mineralull och körde för landets två största konkurrerande isoleringsföretag. Det sistnämnda som ett litet kuriosum...

Skånebilens front trycktes in i jämnhöjd med förarsätet. Det var chaufförens snabba manöver som räddade honom från skador.

CKF-fest i Axtorp

CKF i Kinneved har haft julfest i Axtorps församlingssal. Prosten Uno Mårtensson inledde med att samla barnen omkring sig och talade om Jesu födelse. Barnen fick berätta vad de visste om och kring denna händelse.

Prosten Mårtensson inramade samtalet med sång till Margareta Thors ackompanjemang. Efter kaffe följde julsånger av fem små flickor från Kinnarp under Astrid Petterssons ledning. Bror Johansson (dragspel) och fru Maj-Britt ledde sedan en stunds allsång. Till barnens förtjusning infann sig också tomten med gottpåsar.

Prosten Mårtensson avslutade med att tacka CKF-avdelningen för arrangemanget. 710 kronor blev behållningen och den tillfaller Lutherhjälpen.

1983-02-05

Det går att åka

Det går att åka i skidspåret i Slutarp. Det berättar en av dem som lägger ner mycket arbete med slingan som går från Bäckedalsgatan och sticker i väg ut i naturen. Välkommen i spåret får vi från bl.a. eldsjälen Anders Pryssander, som dock inte ser med blida ögon om gångarna nyttjar spåret – nu när det finns snö...

Konkurs för Mönarps-företag

Ägaren till de två Mönarpsföretag, Mönarps kulturjord AB och Mönarps energi AB som försattes i konkurs den 28 januari har tills nu inte kunnat nås för att skriva under bouppteckningen om konkursen. Äntligen har konkursförvaltaren nu fått kontakt och konkursen ska av allt att döma kunna avslutas de närmaste dagarna.

1983-02-03

Meddelanden

Kungörelser

Beslut och meddelanden

Konkurser

KONKURSBESLUT

Mönarps Energi Aktiebolag, 556194-3498, och Mönarps Kulturjord Aktiebolag, 556120-6011, Box 167, Falköping, har den 28 januari 1983 försatts i konkurs vid Falköpings tingsrätt. Konkurserna handläggs som mindre konkurser. Tillsynsmyndighet är kronofogdemyndigheten i Skövde distrikt, Box 37, 541 21 Skövde. Kungörelser om konkurserna införs i Falköpings Tidning. Konkursdomarens postadress: Box 75, 521 01 Falköping.

1983-02-01

Kul kring kulan

I Kinnarp var det full fart kring bollen under måndagen. I Kontorsmöblers aktivitetshus hade Kinnarps IF och Hem- och Skolaföreningen ordnat med fotboll och bordtennis för dem som ville.

När vi besökte Kinnarp på eftermiddagen var det endast fotbollen som rullade. Pingisracketarna låg oanvända på borden. Pojkarna utgjorde majoriteten, bara tre flickor lyckades vi upptäcka i leden kring bollen.

Den här aktiviteten återkommer flera gånger under sportlovsveckan, nämligen idag, i morgon och på torsdag. I morgon handlar det dock om badminton och bad för hela slanten.

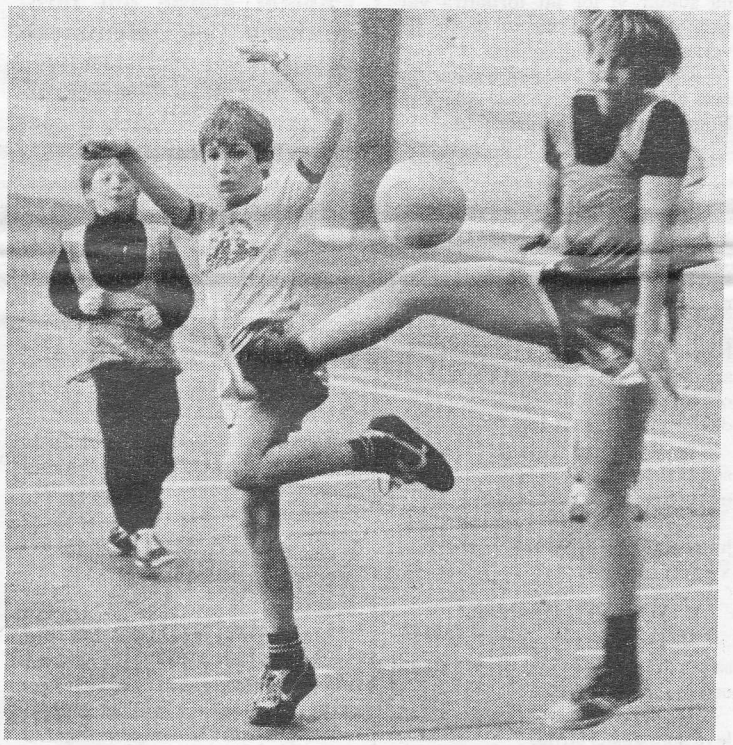

Fotbollsspelare i alla åldrar lekte kring kulan i Kinnarp.

1983-02-15

Årsmöte i Kinnarps IF

Kinnarps IF har hållit årsmöte med ett 40-tal medlemmar på plats.

Bland valen kan noteras att Lars Holm, som varit med i styrelsen i tio år, avsade sig omval. Han återfinns dock i den nystartade skidstyrelsen som drivande kraft.

Styrelsen:

Ordförande: Gösta Eek; vice ordförande: Gert Östh, kassör: Arne Lundgren (nyval) ; sekreterare: Berne Svensson ; vice sekreterare: Tony Persson ; ledamöter: Uno Carlsson och Bo Ivarsson.

Ungdomssektion:

Ordförande: Gösta Andersson; sekreterare: Thomas Westerberg.

Skidsektion: Lars Holm (sammankallande), Bengt Persson, R. Andersson, Gert Östh och K. Johansson.

1983-02-12

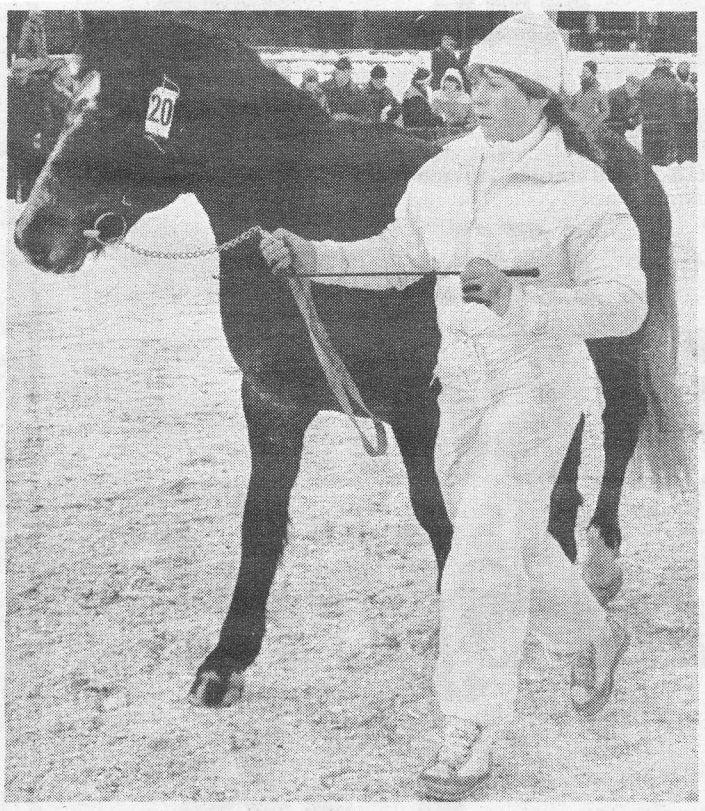

Det var ytterst nära att Eva-Marie Filipsson från Luttra fick med sig en B-lapp hem till Liden för sin treåriga connemara Cprall-Li.

1983 02 17

1983-02-21

Damer som risar . . .

De binder fastlagsris: Ulla Stenqvist, Inga Andersson, Lisbeth Gunnarsson, Britt-Marie Johansson och Carina Törnqvist.

Slutarps IF:s damklubb har i vår liksom under flera år tidigare ägnat sig åt att binda fastlagsris. I år var fjädrarna vackert gula och riset som vanligt nedtaget dagarna innan.

Årsmöte har hållits och styrelsen består av Ulla Stenqvist, Carina Törnqvist och Lilly Karlén. Den senaste nyvald och kassör i föreningen.

I samband med årsmötet gjorde damerna ett studiebesök hos Gottis i Falköping, där man tillbringade kvällen under trivsamma former genom att bl.a. lära sig lite om krukväxter och hur man arrangerar blomsteruppsatser av snittblommor.

1983-02-24

Magnus ordnade segern för Kinnarps fråge-lag

Falköpings IOGT-NTO behöll sin andraplacering i den senaste karuselltävling på Hellidens folkhögskola i Tidaholm, men lyckades inte överträffa Kinnarpsavdelningen.

– Men, sade Sven Andersson från Lofsgården, det är vår unge Magnus förtjänst att vi vann. Ta med ungdom i lagen och ni ökar poängen!

Och det var Magnus som fick blommorna då Kinnarp gratulerades för slutstriden, som sker på distriktsnivå.

Söndagens frågetävling var mycket jämn, lagen emellan och luften var därför laddad av spänning ända intill tävlingens slut. Efter slutomgången på kretsnivå ter sig nu resultattabellen sålunda: Kinnarp 96 poäng, Falköping 91, Broddetorp 87, Vartofta 74 och Tidaholm 61 poäng.

Förutom frågetävlingen, som inleddes av kretsordföranden C-H Josefsson och därefter leddes av kretsens sekreterare Solveig Johansosn, bjöd söndagens sammankomst på Helliden på ett mycket förnämligt musikprogram av ungdomar från den kommunala musikskolan, under ledning av musiklärare Einar Jakobsson. Det var både en fljöt och en saxofongrupp som medverkade. Duktiga ungdomar som skördade långa applåder. Kaffe serverades i skolans matsal.

1983-02-26

Skid-6-timmars i Slutarp

Hur många åker i år?

I dag om en vecka ska det bli åka av i Slutarp. Då är det nämligen dags för 6-timmars på skidor – om nu inte dagsmejan och töväder ställer till det för arrangörerna. I fjol var spåret delvis elbelyst – i övrigt kantades det av marschaller. I år har Pryssander och hans kompani lyckats belysa spåret med elljus runt om. Det har lyckats med kraftansträngningar och god hjälp – men det ska fungera i väntan på riktig elljusanläggning som man hoppas ska vara klar under förvintern (nov–dec 83).

Anmälningarna ska vara inne senast under söndagen. Ett 20-tal lag har hittills anmält sig. I fjol kom 50 lag till start och det var ett deltagarresultat långt, långt över förväntan. Skidmotionen i Slutarp vänder sig till familjelag, företagslag, kvarterslag, skollag, föreningslag, byalag m.m. med anknytning till gamla Frökinds kommun. Har ni lagproblem så låna in några kompisar från Falköping, gamla Vilske, Vartofta eller så...

Start blir i lekparken och avgiften 50 kr betalas vid startplatsen då lagen också får sina nummerlappar.

I morgon, söndag, kl 14 samlas intresserade vid Bäckedalsgatans förlängning. Skottning står på programmet.

Anmäl till Frökindsnatta senast söndagen den 27 febr. till Anders Pryssander, Björkängsgatan 6 i Slutarp. Använd gärna den här kupongen.

Lagets/sammansättningens namn: .....

Lagledarens namn: .....

Adress: .....

Telefon: .....

Antal deltagare i laget ca: .....

Damklubbsårsmöte

Kinnarps IF:s damklubb har hållit årsmöte och styrelsen fick följande utseende: ordf Ruth Johansson, v ordf Berit Sontag, sekr Ing-Marie Stridh, v sekr Berit Ek, kassör Barbro Winggren, suppleanter Yvonne Thorstensson och Monica Persson (nyval). Lotterikommitté: Birgitta Silverstrand, Britt Carlsson och Monica Persson (nyval).

Kinnarps Damklubb har under året stöttat ungdomsverksamheten i Kinnarps IF.

1983-02-17

1983-02-14

CKF planerar 40-årsjubiluem

Vid årsmöte med Kinneveds CKF-avdelning invaldes Inga Larsson i styrelsen, efter Astrid Petterson, som undanbett sig återval. I övrigt omval: ordf Ingrid Olsson, v ordf Inga Larsson, sekr Karin Hjortsäter, v sekr Birgit Göransson, kassör Birgitta Lagerstrand, bitr kassör Barbro Andersson, studiesekr Stina Kjellander, verksamhetsledare Margot Pettersson.

Avdelningen kommer att fira 40-årsjubileum i mars och gemensamt med Centern anordna valborgsmässoeld, tipspromenad och sommarresa.

*

50 kronor stals ur en kassa vid en inbrott på daghemmet Fyrklövern i Slutarp i helgen. Tjuven hade tagit sig in genom att krossa en ruta i en dörr.

* 1983-03-08

42 lag åker skidnatta i Slutarp

Välkomna till Frökindsnatta. Det säger Anders Pryssander och hans skidstab inför lördagens stora händelse i Slutarp då Frökindsnatta ska åkas för andra året.

Mycket arbete har lagts ner för att få spåret belyst och med stora ansträngningar ser det ut som om man det här året slipper att använda sig av marschaller ute i spåret. 42 lag har anmält sig och det är en fin siffra. Starten blir på fältet vid Bäckedalsgatans förlängning och startskottet kommer att avfyras av Fritidsnämndens ordf. Erna Fredriksson. Startavgiften ska betalas i anslutning till starten mellan 17 och 17.30. Samtidigt får lagen då sina startnummer i den husvagn som finns uppställd vid starten. Delar av Skogsvägen kommer att vara avstängd från trafik på lördagskvällen och liksom i fjol hoppas arrangörerna på en folkfest.

Skidresultat från sportlovet

Så här blev resultaten från sportlovstävlingarna på skidor i Frökind. Placeringarna den 16 februari: **Flickor 2,5 km:** 1) Carina Wallin 11.16; 2) Anna Nyberg 12.36; 3) Jessika Pettersson 14.27; 4) Ylva Pettersson 24.35. **Pojkar 2,5 km:** 1) Fredrik Nyberg 9.23; 2) Urban Svedberg 9,53; 3) Thomas Gabrielsson 12.39; 4) Ulrik Pryssander 15.19; 5) Henrik Pettersson 15.21; 6) Andreas Gabrielsson 19.56. Placeringarna 18 februari: **Flickor 2,5 km:** 1) Nina Kannius 12.00; 2) Marie Gabrielsson 13.41; 3) Marie Stenqvist 55.00; 4) Ann-Kristin Gustavsson 55.00. **Pojkar 2,5 km:** 1) Urban Svedberg 9.40; 2) Erik Göransson 11.00; 3) Ricky Ahl 11.35; 4) Rickard Svedberg 12.58; 5) Daniel Andersson 13.35; 6) Urban Martinsson 14.22; 7) Niklas Stenqvist 14.30; 8) Henrik Pettersson 14.00; 9) Reine Karlén 15.30; 10) Karl-Johan Göransson 25.00.

1983-02-24

Frökindsnatta en folkfest

1983-03-05

Trots blidvädret de senaste dagarna går det att genomföra årets Frökindsnatta på skidor med start och mål vid Bäckedalsgatans förlängning i Slutarp eller på fältet vid Skogsvägen. Arrangörerna hoppas på en fin skidfest – många företagare har ställt upp med priser.

Vid middagstid i går summerade tävlingsledningen antalet lag och siffran är 45. Kl 18 går startskottet, men innan dess skall lagen ha betalt avgiften till kassören, som samtidigt lämnar ut startlappar i husvagnen på start- och målområdet. Fritidsnämndens ordf. Erna Fredriksson avfyrar startraketen.

Här är de 45 lagen: 101) Ekboms; 102) Team Axtorp; 103) Kinnarps IOGT-NTO; 104) Johansson-Gruppen; 105) Falbygdens El; 106) Pryssanders; 107) Åke Pjäxa & Co; 108) VIPS; 109) Black Widows; 110) Intega Flayers; 111) Qvick; 112) Lagerstorps Blandning; 113) Koppargatan; 114) Bjalowas; 115) Björkängsgatan I; 116) Björkängsgatan II; 117) KPILOT; 118) Ida-Lottas; 119) De sju tappra; 120) Josefssons; 121) Team Hasa; 122) Adamssons; 123) Lövängen; 124) Gabrielssons; 125) Runes Blandade; 126) Ängsgatan; 127) Brödkörarna; 128) Vistklubben; 129) Genvägen; 130) Team Kannius; 131) Aftonstjärnorna; 132) Karlssons Blandning; 133) Kjelléns Familjelag; 134) Lollos; 135) Team Lundh; 136) Anders Andersson Byggnadsfirma; 137) Fastarpsgatan; 138) Kommunal IF; 139) Nybergs gäster; 140) Nybergs; 141) Hassla Gränd; 142) Sveriges Rikes lag; 143) Team ICA; 144) Kvam Suck; 145) Team Lunnagården.

Polisronden

En äldre man, ensamboende i ett hus i Kinnarp, blev för någon vecka sedan bestulen på 150 kronor. Två flickor i skolåldern har erkänt stölden.

* 1983-03-10

Frökindsnatta inställd

Lördagens blidväder medförde att sextimmars på skidor i Slutarp, Frökindsnatta, fick avlysas. Mycket arbete hade lagts ned på bl.a. spåret, men regnet och blåsten gjorde att snön inte räckte till.

1983-03-07

Hon sätter killarna på plats . . .

JESSICA

– vilket skyttelöfte Kinneved fått fram!

26/2-83.

Kinneveds skytteförening satsar hårt på luftgevärsskytte.

Med påföljd att det vimlar av lovande ungdomar.

En av dem, det kanske största löftet, är Jessica Winggren, 14.

Nyligen blev hon tvåa i 70-iadens riksfinal.

– Hon sätter många av våra killar på plats, påpekar Claes Åkesson i Kinneveds skytteförening.

Kinneveds skytteförening är erkänt duktiga i luftgevärsskytte. Det räcker egentligen med att titta på serietabellerna här nedan, för att få "svart på vitt".

– Elva lag finns med, fyra toppar sina serier, säger Claes Åkesson.

• Ett guldkorn

Bland många duktiga skyttar har nu Kinneved lyckats vaska fram ett verkligt guldkorn: 14-åriga Jessica Winggren.

Nyligen placerade hon faktiskt sin klubb på Sverige-kartan. Blev tvåa i 70-iadens riksfinal i Trollhättan.

– 70-iaden är ju i Jessicas fall att jämföra med ett SM, menar Claes Åkesson.

Jessica är förstås en av kuggarna i Kinneveds första-lag i L 14-klassen. De övriga lagmedlemmarna är grabbar: Roger Karlsson och Hans Göransson.

– Många gånger sätter hon dem på plats, skjuter helt enkelt bättre. Fast i luftgevär är det ingen skillnad mellan killar och tjejer. Snarare är det nog så, att tjejer rent av kan vara bättre i den åldern Jessica är. De är betydligt lugnare och är inte lika nervösa, säger Claes Åkesson.

• Påfallande lugn

Själv tar Jessica framgångarna med ett påfallande lugn. Säger:

– Det är kul, samtidigt roligt att träningen börjar ge resultat.

Jessica tränar två kvällar i veckan. En tredje kan det också bli, men då ställer hon undan geväret och snörar på sig fotbollsskorna, eller som nu, tar en sväng in till slalombacken.

– Det går alldeles utmärkt att kombinera skytte med fotboll och slalom, tycker Jessica.

– Absolut, det ger henne bra kondition, vilket är nog så viktigt för en skytt, poängterar Claes Åkesson.

Nu närmast väntar förbundsmästerskap för Jessica och de övriga skyttarna i Kinneveds skytteförening.

– Inför större tävlingar brukar jag träna mer. Före 70-iaden tränade jag varje kväll i två veckor, berättar Jessica.

Och det gav ju verkligen resultat!

HÅKAN PERSSON

ETT LÖFTE. Jessica Winggren har alla förutsättningar att bli något stort i luftgevärsskytte. Nu häromsistens blev hon tvåa i 70-iadens riksfinal. "Ibland sätter hon många av killarna på plats" säger Claes Åkesson i Kinneveds skytteförening. (Foto: Dan Nilsson)

FRÖKIND

Ett eget café i Kinnarp. . .

En gammal dröm som gick i uppfyllelse

15/3-83.

I går gick drömmen om något eget i uppfyllelse för Britt-Marie Josefsson och Carina Engdahl från Slutarp. Då öppnade de båda nämligen dörrarna till café Hemtrevnad i f.d. Arvidssons affär i Kinnarp. Stora härliga lokaler, mysigt inredda efter konstens och hälsovårdsmyndigheternas alla regler.

Eftersom Britt-Marie och Carina kommer att hålla öppet både kvällr och helger så kommer nysatsningen i Kinnarp utan tvekan att få en stor social betydelse. Kinnarp och Slutarp vimlar som bekant inte av sysselsättningsmöjligheter för ungdomen. Nu har man någonstans att samlas, säger Britt-Marie som själv är mor till två barn.

Ett eget café är en gammal dröm både för Britt-Marie och Carina och när det 160 kvadratmeter stora f.d. affärslokalen blev ledig så tvekade man inte. Båda arbetade tidigare hos lagerförsäljningen mitt över gatan, men som sagt drömmen om något eget hägrade.

– Vi tror på framtiden, säger båda med en mun och även om det här säkert kommer att bli jobbigt så är det i alla fall en viss frihet att vara sin egen. Förvisso är det så. . .

Carina Engdahl och Britt-Marie Josefsson såg till att den gamla drömmen om ett eget café i Kinnarp gick i uppfyllelse. Här frestar de båda fotografen med nybakade semlor.

Med Brunta och Pelle i skogen

En fantastisk fin friluftsdag hade barnen från Kinnarps förskola nyligen då de var i Döve och åkte häst. Per-Hugo Claesson och Brunta ställde upp för detta och i de djupa skogarna vid Vaskås blev det slädfärd efter Brunta, korvgrillning och lekar. En omgång med barn och lärare klarade man av på förmiddagen och en omgång på eftermiddagen. På bilden ser vi Brunta och Per-Hugo flankera den första omgången med slädåkare nämligen Susanna, Raimond, Ida, Martin, Frida, Louise, Henrik, Mattias, Rickard, Magnus, Maria, Jimmy, Ann, Yvonne och Birgitta.

J.J.

19/3-83

LRF-möte i Kinnarp

Kinneved–Vårkumla LRF-avdelning har hållit årsmöte på pensionatet i Kinnarp. Länsförbundsordf. Folke Larsson, Tibro, medverkade och talade om den aktuella jordbruksutredningen.

Ingvar Torstensson, Börstig, informerade om den nybildade Skaraborgs Skogsägareförening.

Vinster i form av husgeråd och verktyg utlottades bland de närvarande mötesdeltagarna.

Till styrelse för 1983 valdes: ordf. Lennart Pettersson, v. ordf. Lennart Oskarsson, sekr. Holger Källén, v. sekr. Jan-Erik Gustavsson, kassör Åke Andersson, ledamöter Lars Eckerlid, Sten-Inge Karlsson, Kurt Johansson, ungdomskonsulent Alf Andersson.

Ordf. tackade Folke Larsson och Ingvar Torstensson för värdefull medverkan.

Samkväm med kyrkobröder

Kinneveds kyrkobrödrakår har hållit sitt traditionella vintersamkväm tillsammans med Börstig-Brismene-kåren med damer.

Ordf. i Kinnevedskåren inledde med en betraktelse för dagen ur Algot Tergels andaktsbok. Dagens gäst, stiftskonventetets ordf. Carl-Erik Abrahamsson, Timmele, kåserade intressant om kyrkobrödernas historia, som från början var en förening endast för män därav namnet. Numera står det varje kår fritt att besluta om att även kvinnor får vara medlemmar. Förslag väntas till nästa rikskonvent om namnändring i detta syfte.

Under det följande kaffesamkvämet överraskade Edvard Johansson, Vårkuma, med att överlämna en vacker svarvad ordförandeklubba i päronträ.

Ordf. tackade för den värdefulla gåvan och hoppades att den skulle få användas i en livaktig kyrkobrödakår generationer framöver.

1983-03-22

Slutarps tipspromenad

Rätta svaren: icke fridlyst (2), 150 år (x), onsdagen efter fastlagssöndagen (x), Marx död (x), Mahatma Gandhi (x), skäggdoppingen (1), Knut Ahnlund (1), Härnösdands stift (2), 157 liter (1), 1 juni (2), Konrad Hallenbarter (2), halskota (2). Skiljefrågan angående vikten på en sten: 1.035 gram.

Resultat: 1) 12 rätt: Torbjörn Åkesson (enda tolvan), Slutarp; 2) 10 rätt: (1.050) Christer Öman, Kinnarp. Barnvinst: 10 rätt: (1.000 gram) Niclas Stenqvist, Slutarp.

Lotteri: röd lott vinster på nr 15, 61, 68, 71 och 92, blå lott på nr: 21, 28, 44, 63 och 93.

Så fin var man förr. . .

Så fin var man förr i tiden. Gunvor Jacobsson, Anna Blank, Birgitta Davidsson, Kerstin Arnesosn, Britta Vilgotsson, Marianne Ivarsson, Astrid Andersson och Margit Andersson beundrar sekelskiftets mode.

Under vintern har en studiecirkel om folkdräkter och gamla kläder pågått inom ett område som huvudsakligen omfattar Frökinds härad. Det finns representanter från Börstig, Brismene, Vårkumla, Luttra och Kinneveds hembygdsföreningar med och ävenså från Åsarp, delar av Norra Åsarps socken har en gång hört till Frökinds härad.

Studiecirkeln går i NBV:s regi och det är Kerstin Arnesson från Luttra som är ledare. Hon vill ju inte bara veta hur man sjöng förr i världen utan även hur damerna klädde sig. För det är väl mest gamla damkläder man hittills har fått tag på. Meningen är nu inte att försöka leta fram något som man vill kalla för en "hembygdsdräkt" från Frökind, utan mer att få fram material som visar folklig klädsel. Var och en av cirkeldeltagarna letar i sina gömmor och frågar vänner och bekanta efter gamla klädespersedlar.

Margit Andersson från Kinnarp påpekar att hon gärna tar emot tips från allmänheten det kan ju finnas Frökindsbor i förskingringen som kanske har några sparade kläder från gamla tider.

I tisdags kväll hade man samlats i Åsarp för att titta på vad Anna Blank från Börstig hade i sina gömmor. Fin var klänningen som en gång Lena Kajsa Andersson från Kronogården i Börstig burit i slutet av 1800-talet.

JOSEF JACOBSSON

1983-03-19

Strålande första halvlek av Kinnarp

Kinnarps IF svarade för en mycket stark första halvlek i lördagens träningsmatch mot Gällstads IF. När paussignalen ljöd ledde Kinnarp med hela 4–0 sedan Roland "Lollo" Jansson och Torbjörn Åkesson "nätat" två gånger var.

I andra halvlek blev så spelet något sämre från Kinnarps sida och Gällstad knde snygga upp siffrorna till 4–2.

– Jag är klart nöjd, t.o.m mycket nöjd med vår första halvlek, myser Kinnarps nye tränare Roger Gustavsson. Det spel som vi presterade då, lovar gott för framtiden.

Bäst i Kinnarp var tvåmålsskytten Torbjörn Åkesson samt fyrbackslinjens Thomas Carlsson.

Nästa uppgift för Kinnarp blir att möta Lidköpings IF på bortaplan nästkommande helg.

1983-03-21

Nej till brytning!

Eniga markägare

Ett klart och entydigt nej till torvbrytning inom Hjortmosseområdet fick Borås Energiverk när man på måndagskvällen samlat berörda markägare till information i Grolanda bygdegård.

De starkaste invändningarna bland det dryga 40-tal som kommit till informationen var att brytningsområdet till 90 procent utgjordes av odlingsmark.

Nej till markägarna till torvbrytning på jordbruksmark i Hjortmosseområdet fick Borås Energiverk vid en information i Grolanda bygdegård på måndagskvällen. Här är det Jan-Erik Larsson och Lars-Ola Åkesson, två av markägarna som besiktigar ett av de torvprov som visades upp under informationen.

1983-03-22

Nej till torvbrytning

Markägarnas nej respekteras

Ett klart och entydligt nej till torvbrytning inom Hjortemosseområdet och undersökning för en förestående sådan kunde Borås Energiverks representanter notera i Grolanda Bygdegård på måndagskvällen. Dit hade man inbjudit markägarna inom det 4.400 hektar stora markområdet, beläget inom Kinnarp–Göteve Falköping, för att försöka övertyga dem i frågan.

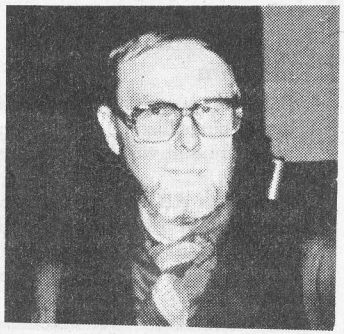

Alf Sämgård, överingenjör på Borås Energiverk försökte intressera markägarna inom Hjortmosseområdet för en torvbrytning, men fick nej.

– Vi har ingen mark att avvara till torvbrytning. Det är ju till 90 procent odlingsmark ni vill bryta på och det skulle göra våra gårdar olönsamma, hävdade det dryga 40-tal markägare som fanns i lokalen. Man pekade också på de stora naturvärlden som står på spel vid en brytning – gäss, änder och häckande tranor i området.

På frågan från Östen Anderson, LRF-ordf i Göteve, om man kommer att respektera ett nej till brytning från markägarna i området, svarade Alf Sämgård, överingenjör på energiverket och ansvarig för torvfrågan där:

– Ja, det gör vi.

Energiverket hade med sig experter från K-Konsult som skulle utföra undersökningrna inför en eventuell brytning av torv. De inledde informationen med en ambitiös beskrivning av olika torvslag och brytningsmetoder.

• Inte övertygande

Energiverkets representant försökte vinna markägarnas intresse för projketet genom att peka på att viss ersättning till markägarna för intrång, odlingsförluster med mera skulle komma att utgå. Det var dock inte tillräckligt skarpt i konturerna för att vinna något gehör.

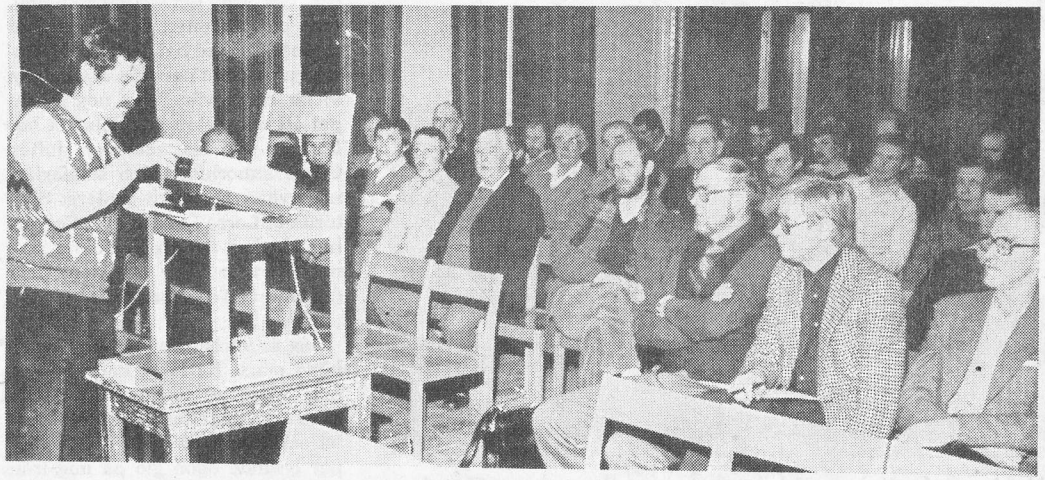

Geolog Lars Franzén, från K-konsult informerade markägarna om olika torvslag, brytningsmetoder vilket man var föga intresserade av. De här markerna vill vi fortsätta att odla ansåg man.

Till saken hör att Borås kommun inte ännu formellt har beslutat om satsning på torveldning och det finns därför ännu inga klartecken om vad det får kosta.

• Behöver marken

– Vad har vi för intresse av att få torvbrytning på våra marker. Det verkar inte ge oss lantbrukare någon fördel. Du talar om ersättning för skador. Vi behöver marken att odla på för att hålla lantbruket igång, hävdade flera markägare.

Man pekade likaså på de kostnader som lagts ner på dräneringar och djurstallar på gårdarna, något som måste förränta sig. Förslamning i de sex mil långa dräneringskanaler som genomkorsar området som skulle bli en följd av torvbrytning – en lång följd av år efter avslutad brytning var man också orolig för.

– Är torven av en sådan kvalitet och mängd och värde att den ekonomiskt kan bära det, kan det naturligtvis bli så att vi kan ersätta tomma båsplatser för lantbrukare som måste minska koantalet, menade Alf Sämgård. Men det återstår att se.

• 250 fastigheter

Totalt är det 250 fastigheter på ett 4.400 hektars område som berörs. Cirka 150 personer äger dessa fastigheter.

Området som Borås energiverk anser intressant sträcker sig ända in i Falköpings stad. Soptippen och det industriområdet i närheten av denna, liksom marken där södra tvärvägen ska dras, ingår.

– Det har vi fått information om och den biten utgår givetvis.

Ren obrukad mossmark är bara 10 procent av arealen, främst då vid själva Hjortemossen.

Ett 20-tal markägare har sagt ja brevledes till en första undersökning, bland dem ägaren till Mönarps egendom.

GLENN WELANDER

Ny lekplats önskemål i Kinnarp

Kinnarp-Slutarps Vägförening har haft årsmöte i Fritidsgården, Slutarp. I styrelsen blev det omval över hela linjen. I tur att avgå var Arne Andersson och Håkan Silvander. Kvarstående Bo Johansson, ordf., Inge Eckerlid, kassör och Elof Rehn – förordnad av länsstyrelsen – sekr. Anders Andersson och K-G Johansson omvaldes som suppl. Kvarstående är Sven-Olof Johansson, förordnad av länsstyrelsen, Frank Henningsen och Valdemar Svensson. Omval blev det också av revisorerna Arne Persson och Erik Svensson samt valberedningen Bengt Samuelsson, Nils Johansson.

Fastarpsområdet har under året fått en lekplats inom området, om än inte riktigt på den plats som Vägföreningen tänkt sig. Vid årsmötet beslutades om att föreningen ska vända sig till kommunens gatukontor för att få till stånd en lekplats även i området vid Kinnagatan och Västergatan.

John Alexandersson, Slutarp efterträder Tage Antonsson som parkarbetare och kommer bl.a. att sköta parkområdena i båda tätorterna. Under året har bl.a. ombyggnad och utökning av vägbelysningen från Paradgatan till Kinneveds kyrka skett. Den äldre belysningsarmaturen utmed Falköpingsvägen i Kinnarp har ersätts av ny. En framställan till länsstyrelsen om 50 kilometer genom båda tätorterna har avslagits. Däremot kommer beläggningen på delar av riksvägen att få ny beläggning.

1983-03-26

Nu har Slutarp-Kinnarp fått egen skogsmulle

Skogsmulleskolan, Friluftsfrämjandets trevliga form för att lära våra minsta lite om naturen, har startat i Slutarp-Kinnarp. Ett 15-tal barn i åldrarna 4–6 år går nu ut och lär sig naturvett och hur djur och växer i våra marker utvecklas under de olika årstiderna.

Ledare är Elisabet Angrimer och Anna-Carin Brolin och tio träffar hinner man med under vårsäsongen. Häromdagen var man ute för andra gången i trakten av Hög i Åsarp i närheten av Fornstugan där. Byggande av en riskoja liksom att märka ut en naturruta – ett meterstort område där man ska följa årstidernas växlingar och vad som händer med växter och insekter – stod på dagens program.

GW

1983-04-02

1983-03-31

Syauktion i Slutarp gav över 15.000 kr

Slutarps kyrkl syförenings damer kunde för sin årliga försäljning glädja sig dels åt stor uppslutning, dels åt en god behållning, inte mindre än 15.200 kr.

Auktionen hölls i Slutarps missionshus – ett föredömligt exempel på fungerande ekumenik på lokalplanet. Den inledande andaktsstunden hölls av kontraktsprost Uno Mårtensson.

Efter serveringen vidtog själva auktionen med prosten och kyrkvärden Carl-Arne Adamsson som ropare. Den fina behållningen för kvällen skall senare fördelas på Sv. Kyrkans Mission, Lutherhjälpen, IM, Diakonin, Kyrkans prydande m.fl. viktiga ändamål.

18 sjunger i Kinneveds kyrkokör

Kinneveds kyrkokör har haft årsmöte i samband med ordinarie körövning. Kören har 18 medlemmar. Ledare är Margareta Thor.

Under verksamhetsåret har kören haft 30 övningar, medverkat vid 14 gudstjänster i Kinneveds kyrka, med musikgudstjänster trettondedagen, reformationsdagen och allhelgonadagen och vid den högtidliga kyrkoinstallationen den 10 december.

Dessutom har kören medverkat vid gudstjänster i Vårkumla och Brismene kyrkor samt församlingssalen i Axtorp och Frökindsgården.

Åsarps och Kinneveds samlade körer sjöng gemensamt vid en fulltaligt besökt musikgudstjänst i Åsarps kyrka den 5 juni. Samarbetet mellan körerna skall fortsätta även i år med musikgudstjänst i Kinneveds kyrka den 4 juni. Dessutom medverkade kören vid högmässan i Västrums kyrka den 8 augusti i samband med resan till Västrum och Västervik.

Det blev omval av styrelse och övriga funktionärer: Ordf Göran Andersson, sekr Brita Wilgotsson, kassör Bengt Klingstedt, revisorer Berit Samuelsson, Håkan Silvander. Blomkommitté: Majbritt Johansson, Astrid Pettersson. Ordningskommitté: Brita Johansson, Ingrid Olsson. Resekommitté: Ingrid och Sven Andersson.

Körens resa blir den 14/8.

Jubileum med CKF

En blomsterkvast till ordf. Ingrid Olsson i den jubilerande CKF-avd överlämnade Ulf Eriksson med hälsningar från centerpartiet.

Kinneveds CKF-avd har firat sin 40-åriga tillvaro med en trevlig grötfest i Lokal Frökind. Maj-Britt Johansson ledde lekarna, Bror och Håkan svarade för musiken och Josef Jacobsson visade ett färgbildsprogram "det är kvinnan bakom allt".

1983-03-21

Tomtens bästa mot KIF

– Så här bra tror jag aldrig att vi har spelat mot Kinnarp, sade en nöjd Tomten-tränare, Lennart Filipsson efter långfredagens vänskapsdrabbning på Kinnarps fina grusunderlag.

Det han syftar på är i första hand första halvlek, då Tomten visade upp ett mycket bra spel. Kinnarp tog emellertid över i andra och med tanke på det är slutresultatet 1–1 ganska rättvist.

Joakim Gustavsson gjorde Tomtens ledningsmål i första halvlek. För Kinnarps kvittering stod på Kent Bengtzon.

Till bäste Kinnarpsspelare vill lagbasen Uno Carlsson utnämna just målskytten Kent Bengtzon, som är tillbaka efter ett par säsonger i Falköpings AIK. Kent visade upp ett mycket bra högerbacksspel.

I Tomten gjorde Charles Wersén ett bra mittfältsjobb, särskilt i förta halvlek. Joakim Gustavsson i anfallet och Anders Wilhelmsson i försvaret spelade också till sig godkänt betyg.

1983-04-05

Ungdomsskyttet på topp i Kinneved

1983-04-11

Kinneveds Skytteförening har haft prisutdelningsfest för luftgevärsskyttarna i Lokal Frökind.

Till arrangörernas stora glädje var uppslutningen mycket god och föreningen uttrycker sin tacksamhet till alla föräldrar som ställde upp och hyllade sina fina ungdomsskyttar.

Ett stort tack också till förbundets ungdomsledare Hans Jensen som efter att ha delat ut priserna i de olika förbundsserierna höll ett anförande om skyttet i allmänhet och vikten av träning i synnerhet.

Föreningen kan se tillbaka på en mycket aktiv och framgångsrik luftgevärssäsong med bland annat tre segrar och tre andraplatser i Skaraborgsserien. Enligt Hans Jensen det bästa resultatet bland förbundets föreningar med bl.a. en segrare i förbundsmästerskapen i Skövde den 12 mars genom Per-Erik Joelsson i klass L13. De tre första platserna i Falbygdens Skyttekrets mästerskap för skyttar sittande med stöd hemfördes genom Roger Carlsson, Jessica Winggren och Per Brissbo.

De två första platserna i kretsens mästerskap för de äldre juniorerna i stående skjutställning togs av Tommy Berglund och Per Hermansson. Den prestation som rönt störst genklang utåt är Jessica Winggrens strålande andraplats i 70iadens riksfinal i Trollhättan den 12 februari 83.

Föreningen vill med detta tacka sina skyttar för en mycket fint genomförd luftgevärsssäong.

Prislista:

Mästerskap, seniorer:

1) Claes Åkesson 186+174 = 360 p; 2) Joakim Winggren 177+170 = 347; 2) Per Hermansson 174+169 = 343; 4) Tommy Berglund 170+170 = 340.

Mästerskap, juniorer:

1) Jessica Winggren 199+200 = 399 p; 2) Patrik Carlsson 200+198 = 398; 3) Peter Ahl 197+198 = 395; 4) Ove Josefsson 199+196 = 395; 5) Tomas Hector 197+197 = 394.

Huvudskjutning, seniorer:

1) Claes Åkesson 186 p; 2) Hans Centerstig 174; 3) Benny Brodd 168.

Huvudskjutning, junior stå.

1) Ola Hermansson 178 p; 2) Joakim Winggren 177; 3) Per Hermansson 174.

Huvudskjutning L13–15:

1) Patrik Carlsson 200 p; 2) Jessica Winggren 199; 3) Ove Josefsson 199; 4) Per Brissbo 197; 5) Tomas Hector 197; 6) Roger Carlsson 197; 7) Peter Ahl 197.

Huvudskjutning L11:

1) Daniel Andersson 198 p; 2) Dennis Axelsson 193; 3) Niklas Ahl 192; 4) Hanna Bemerhag 192; 5) Markus Brissbo 191; 6) Eva Sverin 186; 7) Mattias Brissbo 185.

Luftgevärscupen:

1) Per Hermansson; 2) Lennart Blom; 3) Karl-Gustaf Ahl; 4) Hans Centerstig.

Serietoppen:

Seniorer:

1) Claes Åkesson 3528 p; 2) Gunde Johansson 3452; 3) Hans Centerstig 3416.

Junior A och B:

1) Per Hermansson 3499 p; 2) Tommy Berglund 3423; 3) Joakim Winggren 3403.

L14:

1) Hans Göransson 3976 p; 2) Jessica Winggren 3966; 3) Roger Carlsson 3952.

L12:

1) Per-Erik Joelsson 3956 p; 2) Ove Josefsson 3950; 3) Tomas Hector 3937.

Juniorserien:

1) Jessica Winggren, Per Brissbo, Niklas Ahl. 2) Hans Göransson, Patrik Carlsson, Joakim Carlsson. 3) Roger Carlsson, Angelica Andersson, Daniel Andersson. 4) Tomas Hector, Christer Hermansson, Eva Sverin. 5) Per-Erik Joelsson, Lotta Karlsson, Hanna Bemerhag, 6) Ove Josefsson, Per-Ola Berglund, Dennis Axelsson. 7) Lars Göransson, Peter Ahl, Carina Johansson.

Familjekorpen:

Final:

1) Familjen Göransson 887+445 = 1332 p Harry, Lars, Hans.

Huvudskjutning Grupp I:

1) Familjen Göransson 887 p, Harry, Lars, Hans; 2) Familjen Winggren 885; 3) Familjen K-G Ahl 880; 4) Sture Hermansson 878.

Grupp 2:

1) Familjen Gunde Johansson 870 p, Gunde, Ing-Marie, Kjell-Ove; 2) Familjen Josefsson 856; 3) Familjen Axelsson 856; 4) Familjen Brissbo 856; 5) Familjen Brodd 851;.

Familjekorp individuellt:

1) Jessica Winggren.

Yrkeskorpen Grupp 1:

1) Holmbergs 1211 p; John Eriksson, Benny Brodd, K-G Ahl; 2) Kinnarps Kontorsmöbler 1 1209 p; L-G Knutsson, Elof Jonsson, Hans Centerstig; 3) Kinnarsp Kontorsmöbler 2 1207 p; Torvald Berglund, Inge Klaesson, Claes Åkesson.

Grupp 2:

1) Lantbrukarna 2 1196 p; Krister Johansson, Conny Johansson, Rune Abrahamsson; 2) Smederna 1179 p; S-O Berglund, P-O Berglund, Yngve Nilsson; 3) Black Widews 1174 p; Jonas Hjortsäter, Camilla Ivarsson, Ola Hermansson; 4) Lantbrukarna 1 1166 p; Bosse Johansson, Ronny Claesson, Sture Hermansson.

Skaraborgsserien luftgevär:

L 14 division 1 segrare Jessica Winggren, Hans Göransson, Roger Carlsson.

L 14 division 5 segrare P-O Berglund, Crister Hermansson, Angelica Andersson.

L 12 division 1 segrare Per-Erik Joelsson, Ove Josefsson, Tomas Hector.

L 14 division 4 andraplats Peter Ahl, Patrik Carlsson, Per Brissbo.

Senior A division 4 andraplats Hans Centerstig, Göte Lindgren, Torbjörn Åkesson.

Senior A division 6 andraplats Bosse Johansson, Benny Brodd, K-G Ahl.

Serietävling korthåll

K11–15 division 1 segrare Jessica Winggren och Roger Carlsson.

K11–15 division 3 andraplats Per-Erik Joelsson och Per Brissbo.

Serietävling 200 meter B 15 division 2 andraplats Peter Ahl, Per-Erik Joelsson, Per-Ola Berglund.

CÅ

Tony räddade Slutarp

1983-04-11

Två mål av Tony Skoglund räddade segern för Slutarp i lördagens träningsmatch mot Lundsbrunn.

Slutarp vann alltså med 2–1. Efter ledningsmål av Tony, kvitterade Lundsbrunn genom Anders Larsson och så avgjorde Tony Skoglund med sitt 2–1 mål.

Fin halvlek av Kinnarp

1983-04-11

Kinnarp presterade en mycket bra första halvlek i sitt möte med boråslaget Kronäng på lördagen. I paus stod det 1–1, men när matchen var över hade Kronäng gått ifrån till 4–2.

– Jag tycker att vår första halvlek bjöd på årets bästa spel, kommenterar en nöjd Uno Carlsson, lagbas i Kinnarp.

Kuriöst i sammanhanget är att lagen tillsammans gjorde tre självmål. Ett av dem gjorde Kronäng, då f.d. allsvenske backen Leif Målberg bakåtnickade över likaledes f.d. allsvenska elfsborgaren John Hedin i målet.

Spelmålet för Kinnarp gjordes av Roland Jansson, och betydde ledning med 1–0.

I ett bra Kinnarp går högsta betyget till Torbjörn Åkesson.

Kinnarp B – Od A 4–1

Nytt telefonnummer

För anmälan och beställning kvällstid nytt tel.nr 0515/161 00 (S-B Setterberg). Även som tidigare 0515/332 80 – 331 05 (A. Setterberg).

Setterbergs Slakt o Livdjursaffär AB

– För bibehållen obunden konkurrens – 19/4-83

Framgångsrika luftgevärsskyttar i L 14 Hans Göransson, Roger Carlsson och Jessica Winggren och i L 12 Ove Josefsson, P-E Joelsson samt Tomas Hector.

Hembygdsföreningen samlade 187 medlemmar

Kinneveds hembygdsförening har hållit årsmöte med deltagande av ett 60-tal medlemmar. Föreningsfunktionärerna omvaldes över hela linjen och styrelsen består av Rune Lennartsson ordf., Margit Andersson v ordf., Thomas Pettersson sekr., Sibylla Jarlsson v. sekr., Erik Gustafsson kassör, samt Maria Abrahamsson och Gerhard Frisk. Styrelsesuppleanter: Assar Karlsson, Margot Pettersson och Sixten Lindberg.

Revisorer: Kurt Johansson och Gustav Gustavsson med Harry Johansson som suppleant.

Valberedning: Arne Gunnarsson, Birgit Andersson och Rune Fredriksson.

Föreningen beviljade ett ekonomiskt anslag till arbetsgruppen för hembygdsdräkten. Dessutom utsågs en programkommitté bestående av Thomas Pettersson, Margot Pettersson, Barbro Jarlsson och Assar Karlsson samt en fotokommitté med Ingvar Johansson och Rune Karlsson som ledamöter.

Kinneveds hembygdsförening har under sitt första år samlat 187 medlemmar. Många av dessa löste vid årsmötet sitt nya medlemskort, som från och med i år innehåller ett fotografi från socknen.

I samband med årsmötet visade Bertil Svensson, Mariestad, sin senaste film "När bygden blommar", som bjöd åskådarna på vackra naturbilder och intressant kulturhistoria.

1983-04-12

Engelska i fyran för Kinnarpsbarn

Skolstyrelsen har beslutat att Kinnarps skola får vänta med undervisning i engelska till årskurs 4. Den möjligheten finns enligt nya läroplanen men för att skolstyrelsen skall få skjuta upp engelskastarten från trean krävs speicella skäl. I Kinnarp hänvisar man till att man har en orolig klass och att det sannolikt är till fördel om man kan koncentrera sig kring de ämnen som redan finns.

• Ompröva i höst

Det har tidigare gjorts framställningar från lågstadielärare om att få skjuta på engelskan från trean till fyran men skolstyrelsen har sagt nej eftesom man inte funnit särskilda skäl. Men i höst skall styrelsen ompröva om man skall vänta med engelska till fyran i hela kommunen.

1983-04-21

Torsdagen den 21 april 1983

FRÖKIND

Barnens bibel utdelad i Kinneved

Karl Henrik Brolin får Barnens Bibel av prosten Mårtensson.

Vilken söndag kan vara lämpligare än den gode Herdens söndag att inbjuda till familjegudstjänst och utdelning av Barnens Bibel. I år var det nära 30-talet sexåringar som mött upp i Kinneveds kyrka. Tillsammans med så många andra i alla åldrar, att kyrkan var absolut fullsatt.

Flickkören medverkade med sång och inledde med procession in i den vackra medeltidskyrkan.

Kyrkans barntimmebarn medverkade också och barnpredikan hölls av prosten Mårtensson kring temat: Jesus lever och är mitt ibland oss. Flickkören under kantor Margareta Thors ledning sjöng flera sånger.

Själva bibelutdelningen följde efter välsignelsen, varvid prosten assisterades av kyrkvärdarna Carl-Arne Adamsson och Göran Andersson. Två konfirmander tog upp kollekten, som gick till Riksförbundet Kyrkans Ungdom.

Efter gudstjänsten i kyrkan följde samling i Lokal Frökind kring kaffeborden, som iordningsställts av ledarna i Kyrkans Barnarbete. Flera bibelvisor till gitarrackompanjemang avslutade den fina gemenskapen man upplevt tillsammans kring den gode herden.

0–4 för Kinnarp

– "men vi fick en genomkörare"

■ TROLLHÄTTAN:

■ Kinnarps IF blev utslaget direkt i första matchen i årets upplaga av Svenska Cupen.

■ Division III-laget Trollhättans IF blev som väntat ett för svårt hinder för Kinnarp, som fick vända hem med 0–4 (0–1) i baken.

– Men trots de stora siffrorna, är jag helt nöjd med vad vi presterade, säger lagledaren Uno Carlsson.

Hela den första halvleken var jämn och spännande. Båda lagen hade ett par chanser till ledningsmål, bl.a. hade Kinnarps Tommy Berglund ett gyllene tillfälle efter en hörna.

– Men tyvärr fick han inte riktig träff med huvudet, säger Uno Carlsson.

Istället kunde hemmalaget ta ledningen efter 35 minuter och gå till halvtidsvila med 1–0 i ryggen.

• Olyckligt

Den andra halvleken startade yttest olyckligt för Kinnarp. Man drog upp ett eget anfall, som slutade med att Thomas Westerberg krokades utan åtgärd från domaren. Direkt gick då Trollhättans IF upp och kontrade. Och sedan en Kinnarpsförsvarare svarat för en dålig bakåtpassning blev det 2–0. Då var den andra halvleken bara 30 sekunder gammal.

– Då började vi känna oss som ett slaget lag, erkänner Uno.

• Straffmål

En kvart före slutsignalen ökade så TIF på till 3–0 och när blott två minuter återstod fastställdes siffrorna till 4–0 på straff.

– Trollhättan var det klart bättre laget, det märktes om inte annat på tempot, berättar Uno.

I Kinnarp skall plusbetyg gå till målvakten Arne Ekbom samt till Per-Ola Westerberg och Tommy Berglund, grabbar som sällan eller aldrig gör en dålig match.

– Men det var ingen som helt föll ur ramen, poängterar Uno.

• Genomkörare

Nu återstår en träningsmatch för Kinnarps del, innan det är dags för seriepremiär mot FAIK hemma på Kinnemo nästa torsdag. På lördag åker laget nämligen till Borås för att möta Mariedal.

– Det bästa med cupmatchen i Trollhättan, var nog att vi fick en rejäl genomkörare inför seriestarten, summerar en inte alltför besviken Uno Carlsson.

1983-04-21

1983-04-21

Slutarps IF

(Jan Ekman)

Slutarp ställer ett relativt ungt lag på benen i årets serie. Föreningen har inte något A-juniorlag denna säsongen, vilket innebär att fjolårets spelare går in i A- och B-lag.

– Vår målsättning är att komma på en tredje eller fjärde plats, men vi är medvetna om att det kommer att bli svårt. Ett stort avbräck är Ulf Karléns bortavaro. Han är nyopererad och är borta hela säsongen. Något som betyder mycket, då en stor del av spelet är uppbyggt kring just Ulf, säger Ekman.

Bengt "Blecka" Georgsson är ny tränare för året. Några nyförvärv har Slutarp inte skaffat sig. Däremot slutar Roger Andersson och Kjell Karlstedt. Elmer och Södra Härene kommer att kriga om seriesegern.

1983-04-21

KINNARP GÖR EN SATSNING

– men vill inte kalla den djärv!

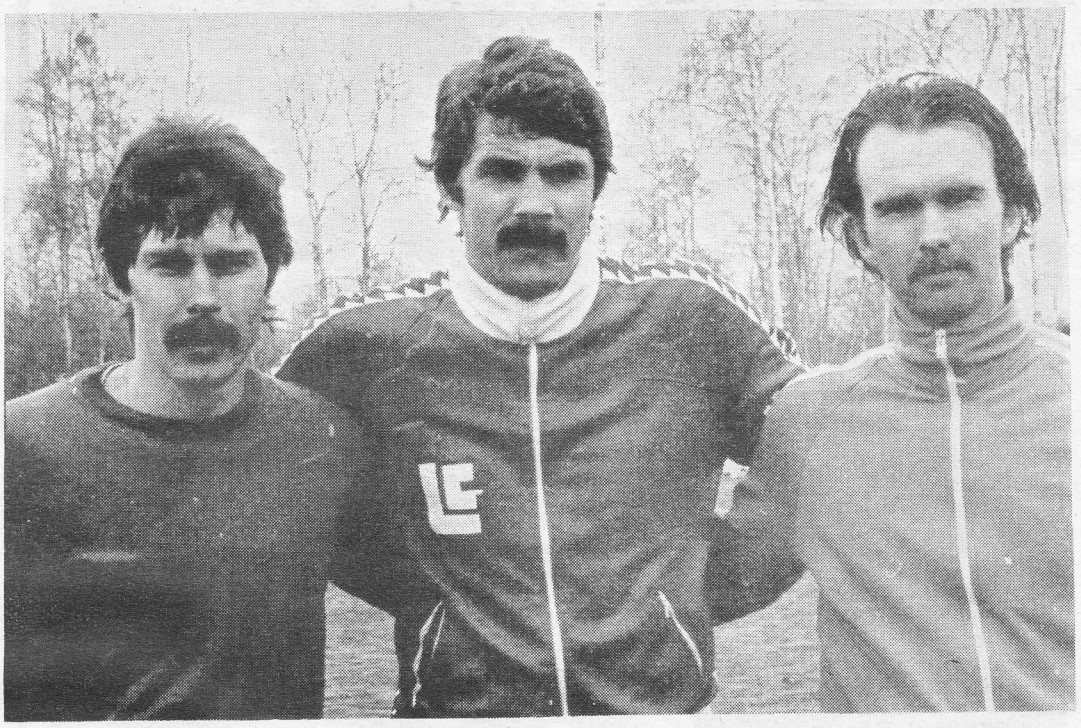

Kent Bengtzon till vänster och Stefan Ekman, Kinnarps båda nyförvärv flankerar tränaren Roger Gustavsson, också han ny i klubben.

■ Kinnarps IF gör en djärv satsning inför andra säsongen i fyran. Man släpper fram en tränardebutant i Roger Gustavsson.

■ – Djärv satsning vet jag inte om jag vill hålla med om, säger lagledare Uno Carlsson. Vi känner Roger sedan förut, så vi vet vad vi får. En bra kille som smälter väl in i klubben.

Läsare med bra minne minns Roger Gustavsson som libero i Kinnarp säsongerna 1978 och 1979.

– Ursprungligen kommer jag från Norrahammar, där jag också spelat de senaste åren, men bor i Mullsjö, berättar Roger.

Att inleda en tränarkarriär i ett division IV–lag tycker han inte är någon nackdel.

• Motivation

– Tiden man får lägga ner som tränare, är lika stor vare sig det gäller fyran eller sexan, däremot är motivationen hos spelarna större i fyran. Och kanske speciellt här i Kinnarp. Här satsar killarna verkligen på träningarna, vilket gör det än lättare som tränare.

Av hävd brukar ett lags andra år i en serie bli problemfyllt och man kan förmoda att Kinnarp kommer att få erfara detta. Nu har motståndarna lärt sig deras spelstil, den största entusiasmen i laget lagt sig och nyhetens behag dämpats.

– Förra våren fick vi en perfekt start och i det här getingboet är det kanske ännu viktigare att inte hala efter i starten.

– Vi har ingen uttalad målsättning, men tre lag efter oss måste vi ha och helst skulle jag se att vi blir ett stabilt mittenlag, fortsätter Roger.

• Spelar själv

Truppen han förfogar över består av i runda tal 18 man, som bör kompletteras längre fram med Rogers eget namn.

– Opererade menisken i januari, så det tar ett tag innan det kan bli aktuellt, om jag överhuvudtaget platsar.

En trupp på 18 man är ungefär vad en klubb i fyran maximalt kan räkna med att ha och innebär att även om det blir en del skador, bör materialet ändå räcka till.

Sedan förra säsongen har två spelare försvunnit. Spelande tränaren Göran Johansson till Limmared och oturligt skadedrabbade Thomas Wennergren tillbaka till Hällstad.

• Två nya

Istället redovisar Kinnarp, förutom tilltänkte Roger, två nya killar som gott och väl fyller luckorna.

Kent Bengtzon kommer tillbaka efter tre år i FAIK och Stefan Ekman har också sökt sig till klubben från FAIK.

• Svagheten

Trots att laget förfogar över kanske seriens bäste målvakt i Arne Ekbom, är ändå försvarsspelet lagets svaghet.

– Vi gör alltid många mål framåt, men släpper in alldeles för många bakåt, säger Uno Carlsson. De allra flesta spelarna är offensiva spelartyper, fast visst skall vi förbättra defensiven, det måste vi.

Annars lär det bli problem mot seriens topplag och även de andra i den rekordhårda serien.

De båda Tidaholmslagen, Tibro och i viss mån Ulvåker tror man inom Kinnarp kommer att figurera i täten, med varning för Mariestad och Stenstorp.

• God moral

Framåt i Kinnarp handlar det som vanligt mycket om Tomas Westerberg, lagets vassaste anfallsspelare. Han har trots ett flertal anbud från större klubbar än en gång valt att bli Kinnarp troget. Det visar också på en stor styrka i laget, nämligen det starka och fina kamratskapet.

– I en lång serie är det sådana egenskaper som ger poäng i utbyte när det tar emot och moralen sätts på prov, menar Roger.

Kinnarp har under åren hoppat lite upp och ner mellan fyran och femman, men skall nu försöka bli ett stabilt lag i den högre serien.

– Att sikta högre är inte realistiskt. Visserligen finns det gott om exempel på klubbar som lyckats, typ Grimsås, men för oss, nej, vi har inte den organisation bakom som krävs.

Motståndare i premiären blir FAIK hemma. Ett av flera derbyn i en väldigt intressant serie.

SVEN SVENSSON

"Kinnarps" – företaget som expanderar även under lågkonjunktur

Nu på söndag har man en unik möjlighet att titta närmare på ett av våra bygders största, tryggaste och mest lönsamma företag.

Kinnarps – Nordens största tillverkare av kontorsmöbler öppnar nämligen sina dörrar för allmänheten under några eftermiddagstimmar och inbjuder till rundvandring i företaget som då har samtliga avdelningar i produktion.

Henry Jarlsson vid modellen av företagets anläggningar. I handen håller han modellen av den första fabriken där hans föräldrar startade för 40 år sedan. Idag förfogar man över en fabriks och kontorsyta på 61.000 kvadratmeter. Bara en del av den stora modellen syns på vår bild.

– Vår personal har verkligen ställt upp på det här, säger Henry Jarlsson vid Kinnarp och det skall förstås bli verkligt roligt att visa besökarna vad vi sysslar med.

Kinnarps Kontorsmöbler är företaget som lyckats med konststycket att expandera även under den lågkonjunktur som rått de senaste åren. 1982 omsatte man 188 milj. och innevarande räkenskapsår räknar man med en ökning till 220 milj.

• 230 anställda

Verkligt imponerande siffror och en helt fantastisk utveckling sedan den dagen för omkring 40 år sedn då Jarl och Evy Andersson startade en liten hantverksrörelse i en tvåvåningsbyggnad vid sidan av landsvägen genom Kinnarp.

Idag har företaget 230 anställda och en total fabriks och kontorsyta på 61.000 kvadratmeter.

För att ge ytterligare uppfattning om hur stort företaget egentligen är kan vi berätta att man varje år tillverkar mer än 40.000 kompletta arbetsplatser.

Det kan också konstateras att det inte handlar om inflation när man tittar på den smått fantastiska ökningen. År 1970 hade man en omsättning på 23 miljoner och

fortb.

1983-04-25

Fint genrep av Kinnarp

Kinnarp svarade för ett härligt genrep inför seriestarten på torsdag, genom att besegra Mariedal med 3–0 (1–0) på bortaplan i lördags.

– Vi fungerade utmärkt som lag, det var väl det mest positiva, summerar tränaren Roger Gustavsson.

Segern får betraktas som fullt rättvis, då det var Kinnarp som skapade de flesta chanserna under matchen. Mariedal hade svårt att få till något framför mål, då laget spelade extremt mycket i sidled.

Kinnarps mål gjordes av Torbjörn Åkesson, Roland Jansson och Roger Axelsson.

forts.

112 anställda. Omsättningen har alltså i det närmaste tiodubblats och man närmar sig ett produktionsvärde på en miljon per medarbetare.

• Exporten ökar

Exportandelen visar också goda ökningar och uppgår i dagsläget till omkring 20 procent av den totala omsättningen.

Främst finns exportkunderna i Europa – i länder som Norge, Holland, England, Schweiz och Tyskland, men man jobbar också i USA och Australien.

– Förra fredagen invigde vi en stor utställning i Holland, berättar Henry Jarlsson, en utställning som vuxit upp under de senaste fyra, fem åren. Just på Holland har vi en mycket stor export med sammanlagt 30–40 återförsäljare. Vi är dessutom relativt ensamma om att marknadsföra trämöbler just på den Holländska marknaden.

• Mot samma mål

Att nå de framgångar som man gjort hos Kinnarps Kontorsmöbler vittnar förstås om god planering, men kanske framförallt om bra personal.

– Skall ett företag gå framåt så gäller det att alla jobbar mot samma mål, menar Henry Jarlsson som också anser att man lyckats hålla undan det alltför vanliga motsatsförhållandet mellan arbetsgivare och medarbetare.

Kinnarps Kontorsmöbler går alltså bra, ger en ordentlig vinst.

– Många gånger skulle man naturligtvis vilja att personalen i än större utsträckning skulle få del av detta, säger Henry Jarlsson, men man får inte glömma att i första hand tänka på sådana investeringar som utvecklar företaget. Stannar man upp och tycker allt är gott och väl så är vägen mot nedförsbacken inte långt borta.

• Organisationen

De senaste åren har man satsat kraftigt på en utveckling av företagets organisation – en satsning som går ut på att man ställer personalen i centrum – och som innebär att den enskilde får ett allt större ansvar.

– En ökning av effektiviteten är en förutsättning för att företaget också i fortsättningen skall kunna föras framåt, man får inte slå sig till ro utan kanske anstränga sig än mer i framtiden.

LARS SVENSSON

1983-04-21

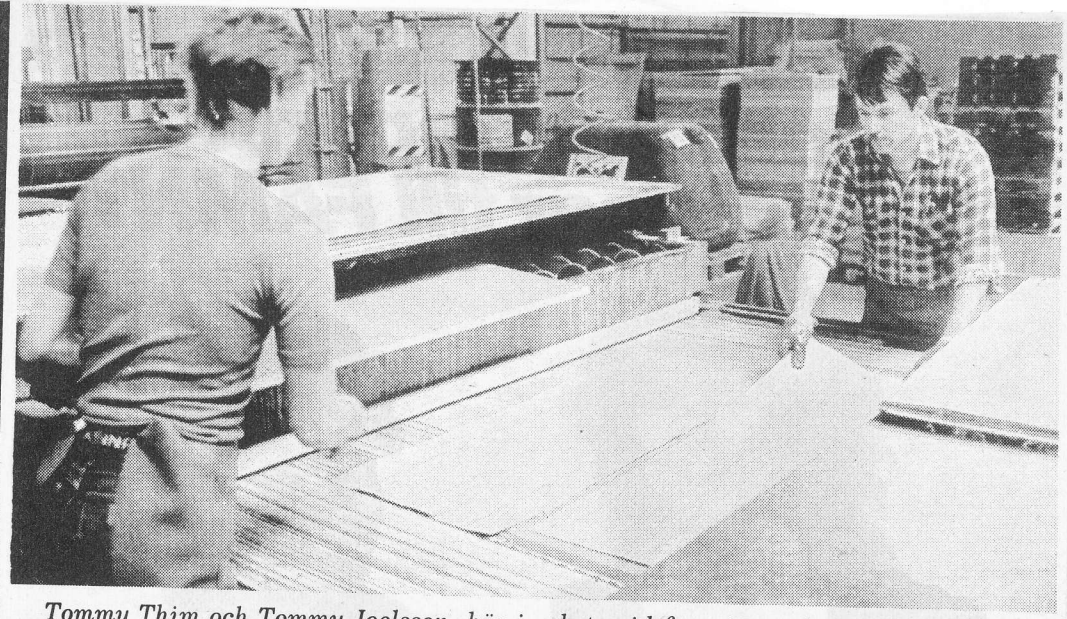

Tommy Thim och Tommy Joelsson, här i arbete vid faneringsanläggningen, är ett par av Kinnarps anställda som kommer att visa vad man sysslar med vid söndagens "Öppet hus".

4.000 personer såg "Kinnarps" i verksamhet

Kinnarps Kontorsmöbler som i går eftermiddag inbjöd till "Öppet hus" i fabrikslokalerna fick sin inbjudan hörsammad över hövan.

Under några timmar så passade omkring 4.000 personer på att bese anläggningen, där samtliga avdelningar var i full produktion.

Tanken bakom den här satsningen var bl.a. att visa allmänheten hur ett företag i Kinnarps storleksordning fungerar, vilken betydelse det har för sysselsättningen och inte minst viktigt, det utomordentligt goda samarbete som rådet på företaget, där man verkligen satt medarbetarna i centrum.

1983-04-25

Under några eftermiddagstimmar passade omkring 4.000 personer på att studera Kinnarps Kontorsmöbler där samtliga produktionsavdelningar var i full verksamhet.

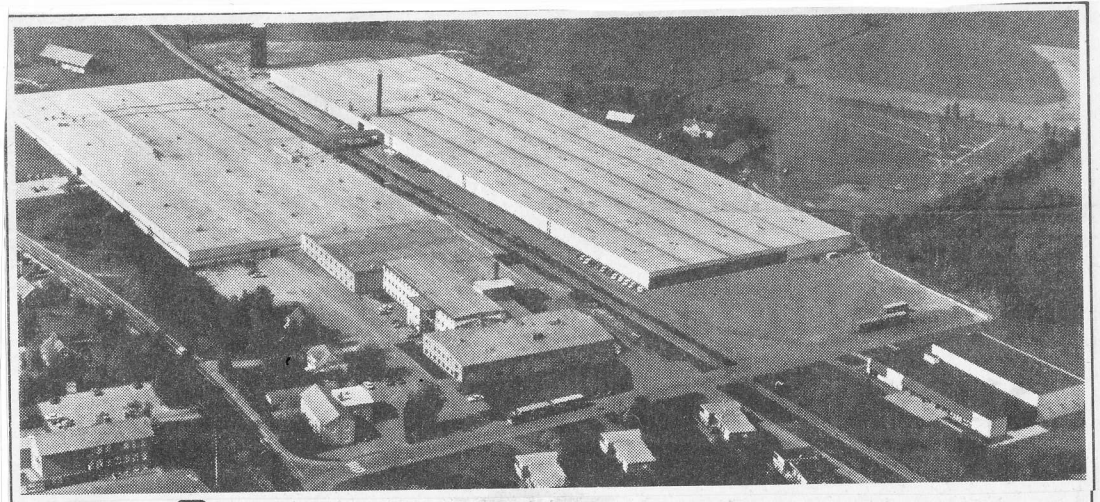

Kinnarps
KONTORSMÖBLER

VÄLKOMMEN TILL
ÖPPET HUS
SÖNDAG 24 APRIL KL. 13–15

- Rundvandring på företaget.
  Alla avdelningar är i produktion
- Se vår utställning av möbler i miljö
- Servering av kaffe och saft

Kinnarps
NORDENS STÖRSTA TILLVERKARE AV KONTORSMÖBLER

1983-04-28

Vårfest med Hem och Skola

Frökinds Hem och Skolaförening har haft sin årliga vårfest i Lokal Frökind. Att arrangemanget är uppskattat av både barn och föräldrar, är inte att ta miste på, för lokalen var fylld till bristningsgränsen, och stämningen var hög från början till slut.

För underhållningen svarade Forsmark Tre, som för dagen bara var två, men som trots detta bjöd på gammal god spelmansmusik av högsta kvalitet.

Eleverna på mellanstadiet visade prov på vad de hade lärt sig på musiklektionerna och sjöng av hjärtans lust.

En rephoppningstävling genomfördes också, där två deltagare från varje klass utsetts i förväg. Segrare blev Maria Hagnerud i åk 6, och som god tvåa kom Sara Lagerstrand åk 1.

Efter kaffeserveringen följde kvällens höjdpunkt, frågetävlingen. Varje årskurs ställer upp med ett fyrmannalag, och dessutom finns ett vuxenlag som består av två föräldrar och två lärare. Det blev förstås en spännande match med en hel del kluriga frågor att besvara. I år blev det årskurs fyra, som tog hem segern ivirgt påhejade av sina klasskompisar. Kvällen avslutades med att föreningens ordförande Gösta Eek tackade både medverkande och åhörare för en trevlig kväll.

Segrande laget intervjuas här av domare Per-Inge Carlsson, frågesportledaren Bo Johansson och ordf. Gösta Eek.

Elmer starkast – Slutarp föll

Slutarp orkade hålla emot i den första halvleken, när man på bortaplan mötte Elmer. Hemmalaget visade sig sedan vara allt för starka och vann med klara 5–1 (1–1).

– Elmer var klart bättre och vann fullt rättvist. Våra unga spelare hade svårt att göra sig gällande mot ett tyngre spelande Elmer, säger Jan Ekman i Slutarp.

Elmer är av många favorittippade till serieseger och redan i premiären visade de sin styrka.

Bra spelare i Slutarp var målskytten Tony Skoglund och Ove Karlsson.

1983-05-02

Ett gott val
Den färdiga gräsmattan från
Mönarps Turf AB
Tel. 0515/332 64, 335 95.
23/4-83

SKADAN

Thomas Westerberg – kommer han att bli frisk till kvällens derbymatch på Sportvallen mot Stenstorp?

Ja, det är den stora frågan. Så här säger Thomas själv:

– Som det känns nu (i går) blir det inget spel. Något definitivt beslut fattar jag dock inte förrän strax innan avspark. Min innersta förhoppning är givetvis att jag skall kunna vara med.

– hinner Thomas bli fri från den?

Thomas Westerberg är Kinnarps stora stjärna! Även om han själv säger att laget klarar sig bra utan honom.

Vad som spökar för Thomas är en sträckning på ovansidan på höger lår.

– Fick skadan i samband med sista träningsmatchen i våras. Jag testade innan mötet med FAIK i premiären. Och höll men skadan gick tyvärr upp i början av den andra halvleken.

Och på den vägen är det nu. Thomas och Kinnarp lämnar dock inget åt slumpen. I går kväll fick Thomas massage av Kjell-Åke Thurén i Tidaholm. Allt för att bli spelklar till kvällens viktiga kommunderby mot Stenstorp.

– Även om jag är med eller inte kommer vi att sälja oss dyrt, säger Thomas, som nu blivit 26 år och gör sin elfte A-lagssäsong för Kinnarp.

Hur som helst är det ett viktigt derby för båda lagen, inte minst med tanke på att det blev förluster i premiären.

KJELL CARLSSON

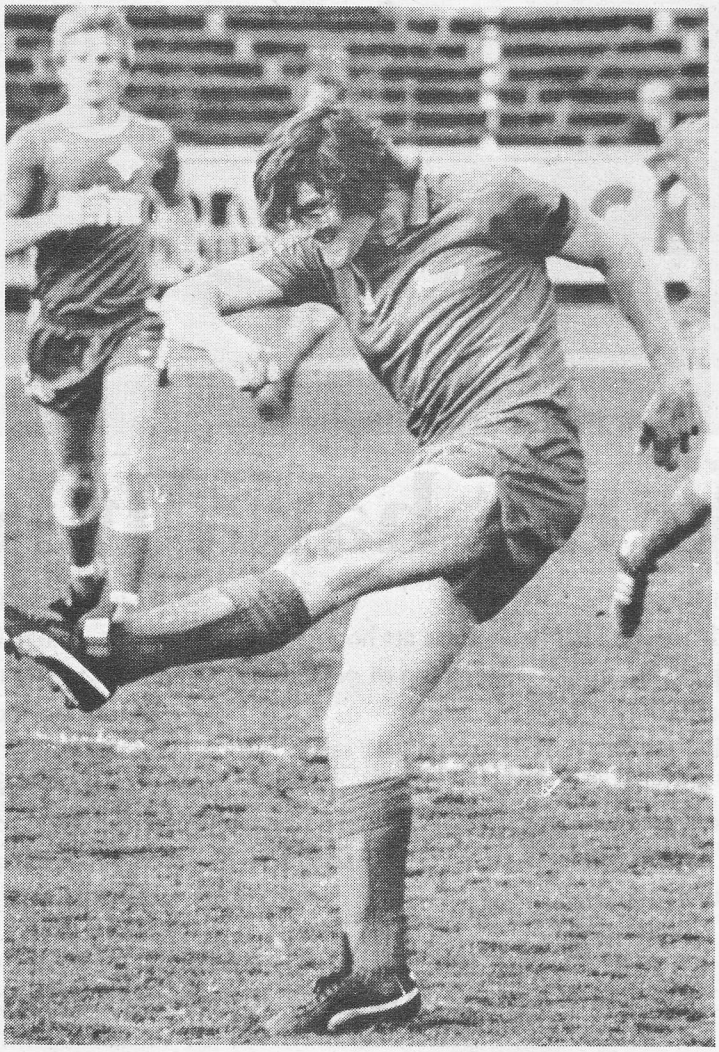

Stjärnan Thomas Westerberg är skadad. Hinner han bli frisk till kvällens derby på Sportvallen? 1983-05-05

EN ÖDE BANA

1983-05-07

– resultat av riksdagsbeslutet

Torsdagens riksdagsbeslut om att länens egna trafikbolag i fortsättningen själva skall avgöra om persontrafiken skall fortsätta på olönsamma bandelar utanför riksnätet innebär i klartext att bandelen Falköping–Landeryd läggs ned och att trafiken ersätts av landsvägsbuss. Troligen går banan Skövde–Karlsborg samma öde till mötes.

– Konsekvensen av det här beslutet blir att bortåt 200 mil av landets järnvägar kommer att läggas ned de närmaste åren, konstaterade förre kommunikationsministern Claes Elmstedt i riksdagsdebatten.

– Sid 12 –

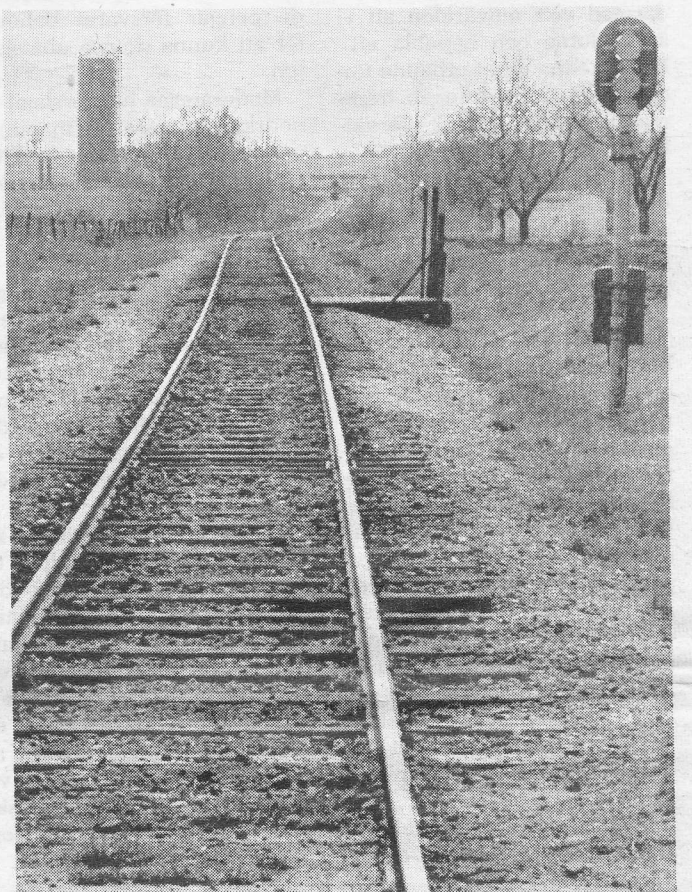

Så här öde blir Landerydsbanan i framtiden.