Regeringsuttalande:

Kinnekullebanan räddas Landerydsjärnvägen bort?

I ett uttalande i TV-aktuellt på tisdagen avslöjade kommunikationsminister Curt Boström vilka av de 21 nedläggningshotade bandelar i landet som har de största chanserna att få behålla tågtrafiken.

Bland de bandelar som nämndes, och som har möjligheter att få överleva med statsmakternas hjälp, är Kinnekullebanan mellan Gårdsjö–Mariestad–Håkantorp. Däremot nämndes inte järnvägen Falköping–Landeryd, och detta får ses som ytterligare ett tecken på att regeringen inte är villig att satsa på bandelen.

– Nej, tyvärr är nog inte möjligheterna stora att vi får behålla järnvägen, åtminstone inte delen Falköping–Ulricehamn, säger kommunalrådet Håkan Davidsson, Hjo, som är ordförande i Länstrafiken.

Att Skaraborgs och Älvborgs län själva skulle ta initiativet till att driva trafiken vidare på banan i dagsläget är inte sannolikt.

• Vägnätet

– Nej, blir det ett beslut om att lägga ner banan, får vi inrikta oss på att arbeta för förbättringar av vägnätet istället, säger Håkan Davidsson.

– Bandelen Falköping–Ulricehamn befinner sig idag i ett alltför dåligt skick för att förbättras utan statliga insatser, fortsätter han. Däremot kan det vara aktuellt att behålla delen söder om Ulricehamn med tanke på vissa skolskjutsförhållanden där. Dessutom är vägarna sämre på den sidan.

• Tidigt uttalande

Håkan Davidsson är för övrigt förvånad över att ett regeringsuttalande kommer redan nu:

– Det är sagt, att de här järnvägsfrågorna skulle prövas under sommaren och att man skulle invänta utredningsarbetet i de berörda länen. Därefter skulle ett besked komma omkring den 1 oktober. Men tydligen går behandlingen snabbare än planerat.

Davidsson är emellertid nöjd med att trafiken på Kinnekullebanan ser ut att kunna räddas.

– Banan är i princip omöjlig att ersätta med busstrafik och därför är det positivt att det här beskedet kommer, menar han.

MATS KARLÉN

FRÖKIND

Jaktstig med 366 deltagare

Den traditionella jaktstigen i Kinnarp genomfördes i ett härligt annandagsväder med bra deltagarantal. Hela 366 tävlingsglada skyttar kämpade om bra placering i fyra olika klasser.

Prislistan blev enligt följande:

Rätt avstånd på avståndsbedömning 38.20 m.

Jägarklass:

1) Bertil Berntsson 120 p (46.10: 2) Bengt Efraimsson 120 (48.70); 3) Hans Wiktorsson 118 (40.50); 4) Stig Davidsson 118 (33.50); 5) Peter Lööv 118 (45.40); 6) Conny Larsson 116; 7) Tomas Timonen 114; 8) L-Å Widing 113; 9) Per Särnmark 112 (44.50); 10) Conny Johansson 112 ((53.70); 11) Hans Lennartsson 111; 12) Lars Johansson 110 (38.50); 13) K-G Törnqvist 110 (39.20); 14) Anders Larsson 110 (43.25); 15) Ebbe Olofsson 110 (46.00); 16) Bengt Svensson 110 (47.15); 17) Claes Roslund 110 (47.20); 18) Lars Wilhelmsson 110 (51.30); 19) Karl Jörgensen 109 (37.25); 20) Gunnar Arvidsson 109 (48.16); 21) Uno Lagerstrand 109 (48.90); 22) Torbjörn Gustavsson 109 (63.50).

Veteranklass

1) Sven Antonsson 116 p; 2) Henry Hermansson 111; 3) Sten Björklund 104.

Damklass:

1) Ingegerd Gustavsson 90 p; 2) U-B Martinsson 88.

Junior

1) Örjan Storm 112 p; 2) Tord Wallgren 109; 3) Tomas Gustavsson 98.

Harbana

1) Göran Helmersson 55 p; 2) Tommy Johansson 47.

Rådjur

1) Roger Karlsson 27 p; 2) K-E Lugn 27.

Lag resultat:

1) Tidaholm 1 538 p; 2) Falköping 1 537; 3) Tidaholm 2 512; 4) Götene 506; 5) Habo 499; 6) Skara 498; 7) Sätuna 498; 8) Falköping 3 497; 9) Floby 2 484; 10) Falköping 2 475; 11) Tibro 470; 12) Floby 1 465; 13) Sätuna 2 439; 14) Eriksberg 403; 15) Göteve 399.

1984-04-28

Kinneveds kyrka

FAMILJEGUDSTJÄNST

sönd 29/4 kl 14, Mårtenssons. Dop. Utdelning av Barnens Bibel.

Flickkören.

Alla välkomna till kyrkkaffe efteråt i Lokal Frökind.

Våren firas i Axtorp

Valborgsmässoafton hälsas våren i Axtorp, Kinneved, i ett arrangemang av centern- och CKF-avdelningarna. Kyrkokören sjunger vårsånger och prosten Uno Mårtensson talar. Göte Höglund, Gudhem, medverkar med Dan Andersson-program. Det blir också kaffeservering.

Delad pott i Slutarp

1984-04-30

Slutarps IF är otursdrabbat med spelarskador i vår, men trots att man fick undvara ett par av nyckelspelarna blev det oavgjort 1–1 mot Trädet.

Ett tag såg det också ut som om hemmalaget skulle ta hem den här drabbningen, men man missade i fina lägen.

I andra halvlek vände matchen mer och mer över till Trädet, som också hade ett par rejäla tillbud framför Slutarps bäste spelare, målvakten Tomas Andersson.

I Trädet var Claes Westermark den som oroade Slutarpsförsvaret mest. Slutarp tog ledningen efter en kvart genom Tony Skoglund. Kvitteringen kom i början på andra halvlek genom Göran Lindgren.

Kinnarp mot TG&IF i premiären

Division IV-laget Kinnarps IF har fått en mycket svår uppgift i vårpremiären i morgon.

TG&IF på bortaplan hör inte till de lättare matcherna i serien, lindrigt sagt. Men i Kinnarp tycker man att det är lika bra att ta tjuren vid hornen direkt.

– Vi åker förstås till Tidaholm som ett nederlagstippat lag, säger Roger Gustavsson spelande tränare i Kinnarp. Men det kan vara lika bra, nu är det TG&IF som har pressen på sig att vinna. Själva slår vi ur underläge, och allt annat än förlust blir något av en sensation.

Kinnarp, som med nöd och näppe hankade sig kvar i fyran i fjol, har spelat skapligt i träningsmatcherna hittills.

– Jodå, det har gått bra, intygar Roger Gustavsson. Men när serien startar blir det något helt annat än på träningsmatcherna. Dessutom har allt cupspel inneburit att vi inte fått någon riktig värdemätare på var vi står.

• Gick segt

Förra säsongen tog Kinnarp mot flera topplag, samtidigt som laget förlorade mot bottenkonkurrenterna. Det är lite av förklaringen till att det gick så segt i fjol.

– Det är naturligtvis inte lag som TG&IF vi i första hand ska slå, utan de sämre lagen, säger Roger Gustavsson. Och med det i åtanke är vi nöjda med att möta TG&IF i första matchen.

1984-04-28

Valborgsmässofirande, Kinneved

Församlingslokalen, Axtorp

Valborgsmässoafton kl 20.00.

Sång, vårtal, underhållning av Göte Höglund, Gudhem.

Välkomna!

Dåligt spel när TG&IF premiärvann

• Första 45 minuterna på Ulvesborg var mycket intetsägande. TG&IF och Kinnarp hade otroligt svårt att få igång något riktigt spel.

• I andra halvlek lossnade det för Giffarna som vann fullt rättvist med 3–0 (0–0).

Om det var nerverna som spelade lagen ett spratt är svårt att uttala sig om, men någon större fotboll bjöds det inte på i första halvlek. Båda lagen hade märkbara problem. Dåliga markeringar och massor av felpass.

TG&IF hade svårt att slå hål på Kinnarps extrema försvarsspel och några större chanser finns inte bokförda på något av lagen.

Kinnarpsfallet med Thomas Westberg i spetsen brukar vara giftigt, men var sig inte alls likt i denna match.

• Bättre i andra

Den andra halvleken kom att bjuda på bättre fotboll. Spelet blev betydligt öppnare och då framför allt på mittfältet. När Giffarna väl fick ytor att röra sig på blev det också farligt framåt.

Efter åtta minuters spel gjorde Anders Larsson 1–0. Han kom helt fri, rundade målvakten Arne Ekbom och kunde rulla bollen i tomt mål.

Tre minuter senare var det dags för Anders igen. Göran Gustavsson slog ett perfekt pass. Anders avancerade in i straffområdet och satte bollen otagbart bakom Ekbom.

• Mål på retur

I den 47:e minuten var det Jörgen Eklundhs tur. Mikael Lövborg sköt först ett skott och på målvaktsreturen klippte Jörgen till.

TG&IF har målsättningen att vinna serien. Nu spelade man inte som ett serievinnande lag, men det är ändå starkt att vinna en sådan här match.

Giffarna var rädda för denna matchen. Matchen i fjol fanns i tankarna då Kinnarp vann på Ulvesborg.

Kinnarps målvakt Arne Ekbom är överspelad. TG&IF:s Claes Groening ser förvånad ut är han inte når bollen som rullar utanför kortlinjen. Situationen är från första halvlek och detta var en av ett fåtal chanser som skapades under halvleken. Foto: Jan Kindmalm.

• Tempofattigt

Söndagens match saknade tempo och oftast var det frågan om gåfotboll.

Nu är det alltid svårt i en seriepremiär och det tar tid innan spelet fungerar perfekt. Får TG&IF bara ett par matcher i benen så kommer laget att bli farligt i toppen. För kapacitet finns.

Janne Bender var inte riktigt nöjd efter slutsignalen.

– Enda positiva var att vi vann och gjorde tre mål. I övrigt var det inte riktigt bra. Första halvlek var bedrövlig och vi hade mycket svårt att komma igång. Tror att det var nerverna som spökade. Däremot blev det betydligt bättre i den andra halvleken och då fungerade också spelet tillfredsställande.

• Stora ytor

TG&IF behöver stora ytor för att få igång ett bra spel. Möter man lag som trycker ihop försvaret och spelar snålt på mitten får Giffarna problem.

Tongivande spelare var nyförvärvet Göran Gustavsson, Anders Larsson samt Christer Holmbäck som alltid ger allt.

I Kinnarp var det inte någon spelare som kom upp i normal klass. Men när en spelare som Thomas Westerberg kommer igång då blir också Kinnarp farligt framåt.

333 personer hade kommit till Ulvesborg för att se TG&IF vinna. Domare var Rolf Eriksson, Sjötorp, som får godkänt för sin insats.

JAN KINDMALM

1984 04 30

Slutarpspromenad med 65 deltagare

Roger Andersson och Anna-Karin Brolin med tolv rätt och det bästa svaret på skiljefrågan (46 resp 39) vann gårdagens Slutarpspromenad. Skiljefrågans svar var 45 tändstickor.

Thomas Eriksson vann barnpromenaden med skiljefrågan 48.

Rätt rad: x 1 2, 1 x 2, 2 2 x, 1 x x. Svaren: Venezuela, Tyko, Colleen McCoolough, Lena Dahlman, Anaconda, ångmaskinen, fikon, bröd, Gyllenbom, kommunikationsmin, Europacupen, Sverige.

1984-04-30

1984-05-03

Församlingshemsbygget i Kinneved än en gång

Ang. diskussionen om församlingshemsfrågan i Kinneved vill jag inte besvara de förslag som ARGUS förfäktar, då han inte anser att kyrkans förtroendemän kan anses äga någon större representativitet. I varje fall tar han inte någon som helst hänsyn till deras åsikter och beslut.

Bara två tillrättalägganden för församlingsborna: påståendet om den största satsningen med skattemedel kan ha oroat. Utdebiteringen i Kinneveds församling är 75 öre per skkr, bland det lägsta i stiftet. Kyrkorådet anser, att det skall gå att klara byggnationen och drift utan att höja utdebiteringen tack vare gåvor och donationer sedan lång tid tillbaka.

Det gamla stallet skall rivas. Pastoratet är ägare och har fattat beslut om detsamma. Likbod har det aldrig funnits någon. Det lilla vackra huset, som ARGUS menar, innehåller mindre verkstad för kyrkogårdsförvaltningen samt rast- och lunchrum, dusch m m för vaktmästarna.

Till Gustav Gustavsson vill jag lämna ett utförligt svar, då han står för sina åsikter med sin namnunderskrift.

G.G. anser det mycket märkligt, att byggnadsförslaget inte publicerats i tid. Jag anser det mycket märkligt att inte G.G. med flera observerat den information som på olika sätt har kommit allmänheten till del.

Första gången det offentligt nämndes var 1982 och då i planförslag för Kinnarp-Slutarp samhälle upprättat av Falköpings kommun, där det på sidan 14 under rubrik övrigt redogjordes för planerna, platsen och varför.

Byggplaneringen var sedan vilande på grund av annat stort åtagande för församlingen som måste utföras.

Förslaget om byggplatsen behandlades och fastställdes som ärende nr 10 på dagordningen vid sammanträde med kyrkofullmäktige 1983–10–24

Tidningsnotis om kyrkliga sammanträden i Kinneved var införd 1983–11–12 med stor rubrik, där det bl a framgick i vilket område församlingshemmet skall byggas. Vidare mindre notiser i minst 2 andra tidningar. Förslag till byggnation skulle föreligga kyrkofullmäktige i decembersammanträdet. Det förslaget fastnade i kyrkorådet och återremitterades till byggnadskommittén, då det ansågs med rätta allt för påkostat.

Det behövs ingen lyx utan en väl fungerande byggnad. Kommittén tog fram ett förslag som stannade på 1,9 milj. istället för 3,1 och som vann allas gillande och förelades för kyrkofullmäktige som ärende nr 9 1984–03–21 (föredragningslista med kallelse anslås minst 7 dagar före sammanträde på församlingens anslagstavla som är placerad enl lag så att den kan nås dygnet runt). På denna dagordning meddelades, att förslaget var utställt i Lokal Frökind fr o m kl 18 sammanträdesdagen, alla KF-sammanträden är offentliga.

Tidningsnotis från detta sammanträde har tydligen observerats. I och med detta inlägg avslutas diskussionen för min del på detta sätt.

CARL-ARNE ADAMSSON

Lyckan stor på Liden

1984-05-07

Välkommen till världen! Ett bara några timmar gammalt shetlandsföl tar, med Madelene Gustavssons hjälp, sin första promenad i solskenet hemmna på gården Liden i Kinnarp. (Foto: Rune Lindblad).

På gården Liden i Slutarp är lyckan stor. Där har shetlandsponnyen Peggy nedkommit med ett litet föl. Vi var på plats bara några timmar efter den lyckliga tilldragelsen. Det blev ett hingstföl, 45 cm hög och 14 kg tung.

Redan åtta timmar efter födelsen poserade det lilla fölet glatt tillsammans med mamman för fotografen. Ägaren till Peggy, Gun-Britt och Leif Filipsson berättar att detta är det femte fölet som det nu 14-åriga stoet bär fram.

Vi kunde räkna till fyra stycken små ponnies när vi var på Liden.

Familjen Filipsson med sina små hästar är ett bekant inslag för falbygdsborna. De brukar ställa upp och köra fyrspann med dem vid olika tillställningar. Bl.a. brukar de förgylla lövmarknaden i Floby med sin närvaro. Och visst ser vi fram emot att få se det lilla fölet springa vid sidan av de fyra genom Flobys gator nu i juni när årets lövmarknad går av stapeln.

Något namn har ponnyen inte fått ännu, men det skall börja på P: säger Gun-Britt. Ett är i alla fall säkert. Fölet kommer att bli hela Slutarps kelgris. När vi var där vimlade det av socknens barn som alla ville få se en skymt av den nyfödde.

BENGT GUSTAFSON

Gösta Arvidsson berättar:

Från kulstötare till cykelreparatör

5/5-84.

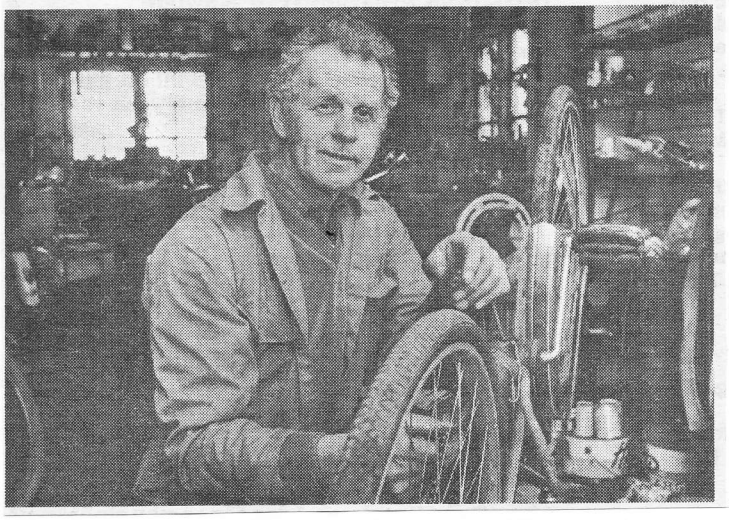

Förre kulstötaren Gösta Arvidsson är aktuell i det tredje programmet i Radio Skaraborgs programserie om olympiaminnen. Gösta Arvidsson deltog i olympiaden i London 1948.

I samma program möter vi en annan skaraborgare och friidrottare, löparen Tage Ekfeldt från Skultorp – deltagare i Helsingforsolympiaden 1952.

Gösta Arvidsson träffas numera i Kinnarp utanför Falköping, där han har en reparationsverkstad för cyklar.

P3 måndag 7.5. kl. 17.10: OS-minnen – skaraborgare i olympiska spel genom åren.

1984-05-05

Kurs-slut i Kinnarp

Kinnarps Rödakorskrets har haft avslutning på en ABC-kurs i olycksfallsvård. Instruktör har varit Ann-Charlotte Ekstrand, Lidköping. Kursen samlade tretton deltagare. Det allmänna omdömet om kursen bland deltagarna var att den varit mycket givande. Ordf. Göran Andersson avtackade instruktören med blommor som bevis på deltagarnas uppskattning.

Tipspromenad

På söndagen anordnas tipspromenad med start från Lokal Frökind under tiden kl. 10–12.00. Arrangörer är Kinneveds Röda korskrets och Slutarps IF:s damklubb.

1984-05-08

Församlingshemmet:

"Diskutera alternativ än en gång"

Byggnadsnämnden i Falköping har i princip ingenting att erinra mot att Kinneveds församling bygger församlingshem på föreslagen tomt intill kyrkan.

Men nämnden sätter dock upp ett varnande finger och ger sin syn på den omdiskuterade lokaliseringen.

– Tänk efter en gång till innan ni fattar ett definitivt beslut kring församlingshemsbygget, menar nämnden.

På den föreslagna tomten vill församlingen antingen bygga församlingshem eller personal- och förrådslokaler. Tomten kan passa i och för sig för båda ändamålen, säger nämnden.

Det finns andra alternativ, menar nämnden som pekar på ett samutnyttjande av Lokal Frökind som ligger centralt, har expansionsmöjligheter och stor parkering.

Ett annat tänkbart alternativt område är ett fint område norr om pensionärsbostäderna.

• Floby

Flera församlingar har sina församlingshem skilda från kyrkan. En av de mest frekventerade samlingslokalerna i Floby t.ex. är församlingshemmet, som ligger "mitt i byn" medan kyrkan ligger utanför.

• ...och Gudhem

Gudhem är också i byggnadstankar. Inte heller denna församling tänker bygga sitt församlingshem i anslutning till kyrkan utan till skolan i samhället, där man kan samutnyttja t.ex. p-plats.

Vägföreningen bygger om

Kinnarps-Slutarps Vägförening har haft årsmöte. Mötet fick bl a information om de arbeten som påbörjats med ombyggnad av belysningsnät utmed Kjelléns väg och nybyggnad utmed gångvägen Fastarpsgatan–Skolgatan. Där blir det tre ljuspunkter på varje sträcka. Vidare planerar föreningen utbyte av äldre armaturer på Industrigatan i Kinnarp. Förbättring av asfaltsbeläggningen beräknas ske under innevarande år på gatorna Länsmansgatan (nordvästra delen) och Paradgatan (öster om järnvägen).

Båsse Johansson omvaldes som ordf och likaså blev det omval av kassören Inge Eckerlid. Kvarstående ledamöter är Arne Andersson, Håkan Silvander smat Elof Rehn (sekr) och förordnad av Länsstyrelsen.

Promenad med 60

Röda Korset i Kinneved och Slutarps IF:s damklubb anordnade på söndagen tipspromenad med 60-talet deltagare. Skiljeuppgiften var 499 cm. Av flera tolvor var Eivor Kullander, Östra Tunhem och Gösta Andersson, Slutarp, bäst på skiljefrågan. Barnfrågan vanns av Michael Isacsson.

Rätt rad: 1xx 1x1 2x2 21x.

Rätt svar: 1) en bakvänd barnbilstol i framsätet; 2) ca 2.000 kr; 3) Vid backning av bilen; 4) 7 km/tim; 5) Tummen och tån; 6) Tvätta med tvål och vatten; 7) En hjälm; 8) Att hjälpa den som gjort sig illa; 9) Stoppar ev. blödning, förhindrar avkylning och placerar benen högre än huvudet; 10) Placerar den skadade kroppsdelen högt och lägger ett tryckförband; 11) Böjer huvudet bakåt, håller för näsan och blåser luft genom munnen; 12) Lägger den medvetslöse i framstupa sidoläge.

Nästa söndag ny omgång med start klubbstugan vid spåret.

Sexåringarnas dag i kyrkan

Varje år delas Barnens Bibel ut till församlingarnas sexåringar.

Denna för barn särskilt avpassade bibelutgåva har nyöversatts av den kända författarinnan Ylva Eggerhorn och det var denna utgåva som delades ut vid familjegudstjänsten i Kinneveds kyrka. Kyrkan var fullsatt, det vackra vårvädret till trots.

Gudstjänsten inleddes med dop enl. den nya och mera personliga och profilerade ordningen. Barnen i de tre barntimmegrupperna medverkade och flickkören under kantor Margareta Thors ledning sjöng före och efter predikan. Denna hölls utifrån den GT-liga texten och med temat: I Guds händer.

Själva bibelutdelninge, där prosten Uno Mårtensson biträddes av kyrkvärdarna Carl-Arne Adamsson och Göran Andersson, skedde i slutet av gudstjänsten.

Det var sammanlagt 23 sexåringar i år som fick ta emot den rikt illustrerade Bibeln som församlingens gåva.

Om Kinnevedsbygget:

"Tänk än en gång på samutnyttjande"

– Tänk efter en gång till innan ni fattar definitivt beslut om församlingsbygget, säger byggnadsnämnden i Falköping till Kinneveds församling.

Nämnden har ingenting emot lokaliseringen till grannskapet av Kinneveds kyrka, men man tycker att andra alternativ – t ex samutnyttjande med Lokal Frökind – skulle kunna diskuteras ytterligare.

– Sid 6 – 1984-05-08

Gösta Arvidsson berättar:

Från kulstötare till cykelreparatör

5/5-84.

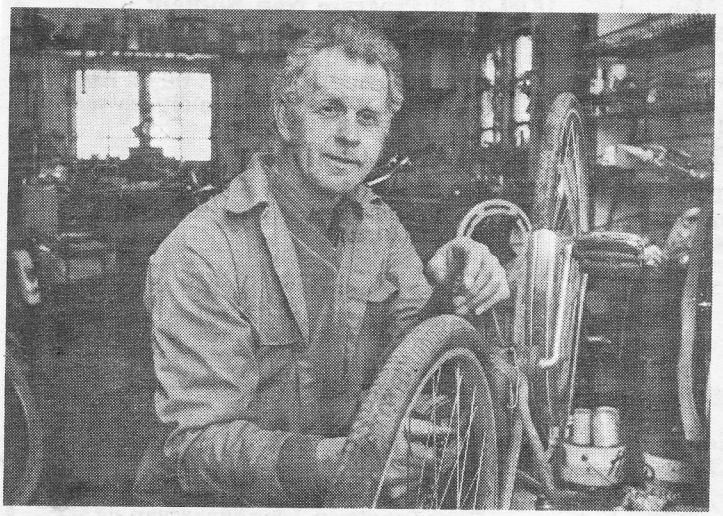

Förre kulstötaren Gösta Arvidsson är aktuell i det tredje programmet i Radio Skaraborgs programserie om olympiaminnen. Gösta Arvidsson deltog i olympiaden i London 1948.

I samma program möter vi en annan skaraborgare och friidrottare, löparen Tage Ekfeldt från Skultorp – deltagare i Helsingforsolympiaden 1952.

Gösta Arvidsson träffas numera i Kinnarp utanför Falköping, där han har en reparationsverkstad för cyklar.

P3 måndag 7.5. kl. 17.10: OS-minnen – skaraborgare i olympiska spel genom åren.

Skadegörelse i Slutarp

Under den gångna helgen – natten till söndagen – har delar av Slutarps samhälle utsatts för skadegörelse, bl a har lökar och blommor ryckts upp i några trädgårdar och vidare har träd och skyltar bl a vid elljusspåret utsatts för skador. Även i påskhelgen var det oroligt i samhället.

1984-05-15

1984-05-07

KINNARP FICK EN POÄNG

det är man nöjda med

Kinnarps IF knep den ena poängen i sin hemmapremiär i div IV mot svåra Skultorps IF.

– Vi får vara nöjda med en poäng idag så som matchen gestaltade sig, konstaterade Kinnarps lagledare Anders Ek efter matchen.

Söndagsmatchen på Kinnemo blev en mycket hård och tuff uppgörelse med få målchanser. Hemmalaget började matchen bäst, men kom aldrig längre än till mitten, främst beroende på Skultorps duktige libero, Dale Samuelsson. Hela första halvleken krigade de båda lagen på mittfältet coh lyckades inte skapa någon enda riktig målchans.

• Chanser

Efter pausvilan tog dock gästerna hand om spelet, och det var mycket nära att de tagit ledningen redan i den 50:e matchminuten, då en farlig Skultorpsnick fräste förbi Kinnarpsmålvakten Arne Ekboms högra stolpe. Åtta minuter senare var det åter bud på ett Skultorpsmål. Då drog Tomas Enqvist på ett jätteskott som smekte målramen på utsidan. Och just som alla väntade på första Skultorpsmålet, frispelades Kinnarps Roland Jansson. Roland drog på en bredsida utmed gräset vid sidan om den till synes överspelade målvakten. Men nej Skultorpskeepern fick ut en arm i allra sista stund och 0–0 stod sig. Det blev matchens sista verkliga måltillfälle. Så förargligt för Kinnarp.

• Nöjda

– Vi siktade på att vinna den här matchen, men får trots allt vara nöjda med resultatet idag, menar Kinnarps lagledare Anders Ek efter slutsignalen. Vårt spel ville inte lossna.

– Bäst i vårt lag var Tommy Berglund. Han och Urban Westerberg gjorde bra ifrån sig, fortsätter Anders. I övrigt stämde det inte alls. Kedjespelet fungerade inte. Vår vassaste spelare, Tomas Westerberg, var febersjuk och var inte sig själv idag helt förklarligt.

– Men vi kommer igen. På fredag möter vi Hova borta, och då ska vi visa att vi kan betydligt bättre än det här, avslutar Anders Ek.

LEIF ANDERSSON

Visst finns pulka-backar!

Behovet av pulkabackar i Kinnarp/Slutarp är tillgodosett!

Den slutklämmen kommer fritidsnämnden i Falköping fram till i sin pulkabacks-utredning, föranledd av en kds-motion i fullmäktige.

Enligt motionen skulle invånarna i nämnda tvillingorter lida brist på pulkabackar.

– Inte då, menar fritidsnämnden, som säger att det finns flera stycken. Bäst belägen är en pulkabacke som anlades för mer än tio år sedan i anslutning till grusplanen på Fastarpsområdet. Den kan byggas ut, om så behövs.

Chockstart av Slutarp

Slutarp överraskade på fredagskvällen, då man på bortaplan besegrade tippade topplaget Kättilstorp med 2–1 (2–0) på det senares hemmaplan.

Grunden till tvåpoängaren lade Slutarp redan under den första kvarten, då man gjorde sina två mål. Det första gjorde Ove Karlén, det andra Bo Lundh. När samme Lundh fick utgå efter en halvtimma försvann en del av udden i Slutarps fall, och Kättilstorp kunde mer och mer ta över matchen.

Mer än ett mål åstadkom dock inte hemmalaget. Anders Johansson svarade för detta i mitten av andra halvlek.

Målskytten Anders Johansson var Kättilstorps bäste. Göran Olofsson var så duktig, om än inte helt på topp. I ett fint kämpande Slutarp gjorde målvakten Thomas Andersson en stormatch och Tony Skoglund fungerade fint som bollhållare och sammanhållande länk i laget.

1984-05-

Kinnarp tappade i andra halvlek

Det lyckades inte för Kinnarp att få någon poäng med sig hem från fredagskvällens möte med Hova på bortaplan. Slutresultatet blev 4–2 till Hova. Kinnarp hade det bästa utgångsläget inför andra halvlek genom ledning med 2–1, men kunde alltså inte ta vara på den möjligheten.

Det var Thomas Westerberg som tände Kinnarps hopp. Han svarade nämligen för båda lagets mål i den första halvlek. Hova tog ledningen med 1–0, men sedan trädde alltså Thomas in i handlingen och vände på siffrorna innan paus.

I andra halvlek handlade det dock mer om hemmalaget Hova, som med tre raka mål kunde säkra segern.

Thomas Westerberg i Kinnarp är redan nämnd för sina två mål, och han svarade dessutom för en bra insats tillsammans med sin anfallskollega Roland "Lollo" Jansson.

I Hova stod Runo Åkesson och Mikael Adolfsson för de bästa spelinsatserna. Målen gjordes av Jan Andersson, två stycken, samt Peter Fröjd och Per Nyqvist.

I Hova förekommer domarutbyte mellan Västergötlands och Närkes Fotbollförbund. Närke bidrog med domare till denna match, och Leo Hirverud från Zinkgruvan har all heder av sin insats.

1984-05-12

FASTIGHETSBYRÅ RINGIUS FALKÖPING

Lösöreauktion

å Mönarps Egendom, Falköping

Fred.d. 4 maj 1984 kl. 11.00 då Kenneth och Harriet Sällström, tel. 019/23 91 20 p.gr.a. gårdens försäljn låter försälja: Traktor Farmall 806 m. dubbelmontage -67, Överum gasplog 4-skär., skålsvans 4 m. 40-t., Kvernel.harv 45-p., Kvernel.harv m. ribbvält 7,2 m, konstg.sprid. Pondus, såmaskin Juko 3 m.kombi bogs, d:o hydr.buren, såmaskin Tive 3,96 m. Hardi ogrässpruta 12 m. ramp + extra ramp 1000 l., tröska Claas Senator 16-fot (def.), breddnhjul 13x28, oljetank 1500 o 3000 l, motorsåg, lunningsbank, vinkelslip, bänksåg, reservdelar, handverktyg mm.

6 mån räntefri kredit m äganderättsförbehåll, lämnas till av oss godkända köpare, andra betalar kontakt (rabatt lämnas). Okända köpare som önskar kredit skall i god tid före auktionen kontakta oss. Moms tillkommer.

AB e.o. HOVRÄTTSNOTARIE

ALBERT RINGIUS FASTIGHETSBYRÅ

Falköping 0515/151 75, 114 75, 113 75, 109 ,75, bost 163 85

RÖDA KORSDISTRIKTET:

Brita och Valborg fick guldmedalj på stämman

Brita Wilgotsson och Valborg Clausson, båda från Kinneveds Rödakorskrets tilldelades Svenska röda korsets förtjänstmedalj i guld när Skaraborgsdistriktet på lördagen höll sin årsstämma i Skövde.

– Det är en mycket sällsynt kunglig medalj som här delas ut, för förtjänstfullt arbete, sade C-G Asplund, avgående ordförande i distriktet när han överräckte medaljen.

Årsstämman innebar att det blev skifte på ordförandeposten eftersom C-G Asplund, Stenstorp avböjt omval. Ny ordförande blev distriktssekreteraren Bertil Kamph, en välkänd profil i Rödakorskretsar.

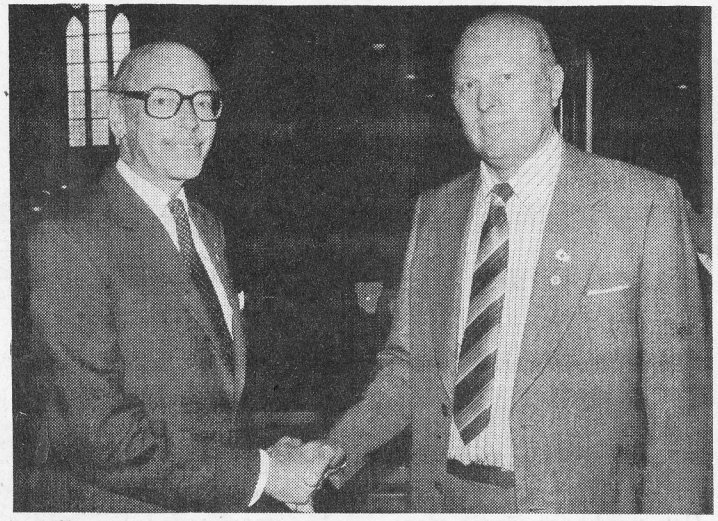

Avgående och tillträdande ordförande för Skaraborgs Rödakorsdistrikt på årsstämma i Skövde i lördags. Fr.v. C-G Asplund, Stenstorp, som avgår efter tio år med ordförandeklubban, och tillträdande, Bertil Kamph, tills den 1 juli distriktssekreterare i Skaraborg.

Distriktsstämman inleddes med en högtidlighet i S:t Helena kyrka där Regionmusiken från Uddevalla, under ledning av Egon Kjerrman, stod för den musikaliska inramningen.

I kyrkan hölls också en kort betraktelse av kontraktsprosten Lennart Wetterholm.

Under pauser i musiken delades två guldmedaljer, fem silvermedaljer och 48 förtjänsttecken ut till särskilt förtjänta av RK-distriktets 25.000 medlemmar. 16 personer från Falbygden och sydöstra länsdelen var bland dem som fick ta emot utmärkelserna.

De två guldmedaljerna gick till Valborg Clausson och Brita Wilgotsson, båda från Kinneveds RK-krets.

Följande från vår del av länet erhöll förtjänsttecken: Tommy Gustafsson, Ebba Johansson, och Märta Lundh från Broddetorp. Märta Eriksson, Marianne Jacobsson, Iva Sahlin och Inga Astner från Falköping. Ingrid Nilsson, Grolanda. Rut Hellner, Britta Olsson och Ingrid Carlsson från Stenstorp. Alice Norrlander, Floby, Ruth Engdahl, Gustav Adolf samt Kätie Johansson, Sandhem.

Högtidstalare innan själva stämmoförhandlingarna tog sin början, i Valhall i Kulturhuset, var Röda korsets riksordförande Börje Wallberg, Stockholm. I sitt anförande betonade han vikten av att oförtrutet arbeta vidare på att lindra nöden i världen.

Brita Wilgotsson, sekreterare i Kinneveds Rödakorskrets – med 41 års Rödakorsarbete bakom sig – får här ta emot välförtjänt förtjänstmedalj i guld av avgående ordförande C-G Asplund vid högtiden i S:t Helena kyrka i Skövde på lördagen.

– Det räcker inte bara att lindra och hjälpa dem som utsatts för katastrofer av olika slag – lika viktigt är att ta reda på orsakerna och försöka se till att det inte sker på nytt – det satsar vi på, sade riksordföranden och manade medlemmar i distrikt och kretsar att inte se det internationella arbetet som riksförbundets sak.

• Alla nivåer

– Här är det viktigt att man på alla nivåer hjälper till – och engagerar sig. Distrikt och kretsar kan t ex själva ta ansvar för miniprojekt internationellt.

– Den svåra ekonomiska situationen för stat och kommuner gör att intresset från deras sida att dra nytta av en frivilligorganisation som Röda korset ökar, hävdade Börje Wallin vidare. Vår uppgift blir än viktigare och större.

Till ny ordförande efter C-G Asplund, Stenstorp, som efter tioårigt ordförandeskap avsagt sig återval, valdes Bertil Kamph, RK-distriktets nu varande distriktssekreterare.

Till ledamöter i distriktsstyrelsen valdes Birgitta Boveng, Ullervad (omval) Gunnar Björk, Sventorp–-Forsby, och Boo Johansson, Moholm, båda nyval.

Eris Kölby, Åsle och Kerstin Ramsing, Tidaholm, omvaldes som ersättare i styrelsen liksom Nonie Lovborn, Lidköping. Nyvalda blev här Kerstin Bredh, Mariestad och Lis-Charlotte Johansson, Kvänum.

Vid årsmötet presenterades också Bertil Kamphs efterträdare som distriktssekreterare, Ragnar Millqvist, sjukvårdsadministratör i Jönköping som i och med den här nya posten återvänder till uppväxtmiljön i Axvall.

GLENN WELANDER

Slutarp obesegrat

1984-05

Slutarp är ännu obesegrat i division VI-fotbollen. På fredagskvällen var det Folkabo som fick känna på lagets styrka, och efter en ganska jämn match kunde hemmaspelande Slutarp stå som segrare med 2–1 (1–0) sedan Ove Karlén gjort segermålet när tio minuter återstod.

Martin Lindroth inledde målskyttet efter 32 minuter med att göra 1–0 till Slutarp, och Folkabos Sören Johansson kvitterade tre minuter in på andra halvlek. På slutet forcerade Slutarp bra och visade sig ha den bästa orken, vilket också resulterade i segermål.

Bäste man i Slutarpslaget var försvararen Bengt "Bull" Andersson. I Folkabo får Johanssönerna Kjell, Kent och Sören bästa betygen. Spelande tränaren Berne Svensson kunde inte fullfölja matchen p.g.a. skada.

Duktig domare i en tät match var Bengt Löfgren, Falköping.

Kinneveds Hembygdsförening: 15/5-84.

Ung, men nästan störst

Kinneveds Hembygdsförening, näst yngst i kommunen men redan en av de större medlemsmässigt sett.

Den bildades i februari 1982 som följd av några studiecirklar i hembygdskunskap och fick första året 187 medlemmar men har nu ökat till 255.

Detta berättar ordf. Rune Lennartsson som också kan visa upp ca 300 bilder från bygden, insamlade och avfotograferade under studieverksamheten.

Hembygdens år 1984

Hembygd ger trygghet

I föreningens övergripande målsättning ingår inventeringar och dokumenteringar av boplatser torp, gårdar och byar. Även muntliga traditioner tages till vara bl.a. har upphittaren av den så kallade Hallonflickan, Carl Wilhelmsson, talat in denna händelse på kassettband. Inom hembygdsföreningens intresseområde finns galgbacken och området kring denna plats har röjts upp.

• Slutarpsdösen

Föreningen sköter även om vården av "Slutarpsdösen", som, om den verkligen är en "dös", är den enda på Falbygden. Experterna är dock inte ense om huruvida det är en dös eller hällkista, men när den undersöktes 1911 visade det sig att den innehöll skelettdelar efter ett trettiotal människor.

Det var när Slutarpsborna skulle bygga sig en kvarn som Slutarpsdösen kom i dagen. Det gick åt mycket sten till grundfyllnad och den tog man ur gravkullen tills det upptäcktes att det verkligen var en 4.000-årig gravplats.

• Viktig kvarn

Slutarps kvarn som nästa år kan fira sin 75-åriga tillvaro har haft avgörande betydelse för att lantbrukarna runtom skulle få sin säd mald, startade som aktiebolag och inbjudan till aktieteckning daterad den 5 juli 1909 lyder så här:

"Då det för lantbrukare inom Kinneved, Vårkumla, Göteved, Grolanda, Luttra och delvis Slöta socknar är ganska besvärligt, att få sin spannmål förmald, i synnerhet vid vattenbrist då kvarna vid ån Tidan måste anlitas dit de flesta hafva 2 á 3 mils väg, får vi härmed hänvisa till bilagda stiftelseurkund i avskrift, vördsamt inbjuda till teckning af aktier för byggandet af en kvarn vid Slutarps järnvägsstation.

Enligt de upplysningar vi förskaffat oss skall en kvarn med finssikt och tre par sammäldstenar kunna uppföras i komplett skick med verk och inrättningar för en kostnad af ca 23.000 kr och skall driftkraften utgöras af den hittills kända billigaste kraft nämligen suggasverk, vattenkraft dock undantagen".

• Föll i djupet

Kvarnen drevs alltså de första åren med en "suggasmotor" eldad med antracit och denna motor behövde mycket vatten till kylningen. Vattnet cirkulerade genom en brunnsanläggning och för att det skulle bli bättre kylning stod en gång locket till kylbrunnen öppet. En man som en kväll stigit av tåget i Slutarp för att gå till Ledsgården tog en genväg mellan kvarnen och kvarnstallet just där brunnen låg. Han ramlade ner i brunnen, men fick tag på ett varmt rör och en bräda att sitta på. Här satt han på morgonen när kvarnpersonalen kom och han hade förstås under natten undrat över vilket varmt ställe i underjorden som han hamnat på.

JOSEF JACOBSSON

Bild från samlingarna: Alice Ferm samt Johan och Alma Pettersson från Naglarp tar upp potatis med hjälp av en ståtlig häst.

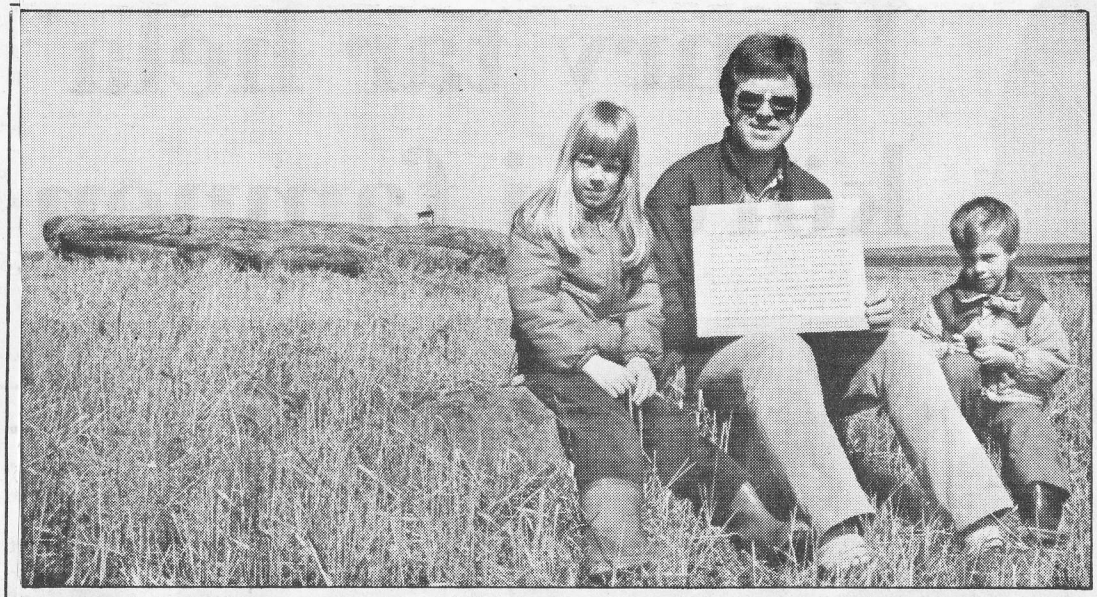

Rune Lennartsson tillsammans med Thomas och ~~Kerstin~~ Marie med en "orginaltavla" som beskriver gravdösen i Slutarp.

Kinnarp-förslag lades undan

Ska Kinnarp få ett litet vårdcentrum?

Frågan som väckts av Frökind-Redvägs centerkrets kan betecknas som för tidigt väckt.

Skrivelsen från centerkretsen till primärvårdsnämnden föranledde ingen särskild åtgärd vid nämndens sammanträde på onsdagen.

Frökind-Redvägscentern hade tänkt sig ett eget litet vårdcentrum i sin kommundel – sjukhem med 20 platser, ett par distriktsläkare, distriktssköterska, ev. också tandläkare. Allt i enlighet med tankarna om decentralisering av sjukvård.

Men i primärvårdsnämnden lades skrivelsen till handlingarna.

1984-05-17

KLÄDINSAMLING

anordnas av Kinneveds RK den 21–26 maj. Hela och rena kläder och skor mottages med tacksamhet. Inlämning kan ske hos: Samuelssons och Centrum-Livs affärer, samt hos Bertil Andersson, Vårkumla, Ingegerd Larsson, Sköttning, Inga Ax, Skräddaretomten, Luttra.

1984

Kinneveds RK

Patrik på prao gör fotbollsmål

Hur det går till att göra hål i en järnbit visar Patrik, medan Stig-Olof Berglund ser på så det går rätt till.

Första praodagen tillverkade Patrik två fotbollsmål. Sedan har han smitt, svetsat, bockat och gjort hål så man kunnat tro att han inte sysslat med något annat.

Patrik Carlsson, Axtorp, Kinneved, 15 år, går i åttonde klass och har varit på praktisk yrkesorientering under en vecka hos Stig-Olof Berglund i hans verkstad i Kinnarp.

– Han är väldigt duktig och arbetar mycket självständigt, säger Stig-Olof som rekommenderar Patrik att arbeta med det här i framtiden.

Patrik själv är inte riktigt säker på vad han vill ägna sig åt, men roligt har det varit, tycker han.

Lite grann har han kommit i kontakt med sådant här arbete tidigare. Bl a har han gjort olika prydnadsföremål till en föreningsauktion.

Tips i Slutarp

Vårens sista promenad i Slutarp gicks av 56 personer. Första priset gick till Per Eriksson med 11 rätt (37 st), andra priset erhöll Inger Svedberg, som hade 10 rätt (42 st) och barnpriset vanns av Daniel Pryssander med 11 rätt (35 st). Rätt i skiljefråga var 40 st. Rätt rad: x2x, 1xx, xx1, 12x och de rätta svaren var: sju, Wagner, i tvättmedel, båggång, Gerd, rosenstav, japansk kampsport, Oh, Fame, status quo, juni, 1962.

1984-05-15

1984-05-17

Bra ICA butik blir ännu bättre

Vi är nu klara med ombyggnaden av butiken. Tack för att Du som kund visat förståelse för att vi haft det lite extra "stökigt".

Vår ambition har varit att skapa en lätt överskådlig, ljus och trivsam butik. Vår förhoppning är att vi ska fylla de krav som du självklart har rätt att ställa på en modern landsortsbutik. **Brett sortiment i bra priser, trevlig personal.**

Fredag bjuder vi på kaffe.

Välkommen till

Stor Prisfest!

Fläskfärs max 3 kg	(43:15)	19,80 kg	**Pastej** Skivbar	(18:60)	13,95 1/2 kg
Fläskkotlett i bit	(55:40)	44,80 kg	**Skararing** Scan	(31:75)	18,90 kg
Kyckling fryst	(28:00)	17,90 kg	**Apelsinsaft** Bobs	(28:95)	20,00 3 lit.
Husmansbröd Wasa	(4:80)	2,98 250 g	**Bordsmarg.** Flora	(16:75)	12,90 750 g

Philips nya **Ångstrykjärn** (279:- 229:-

Kassettradio (369:-) (nät och batteri) 319:-

Unica **Trädgårdsfåtölj** (Stoppad dyna) (54:-) 39,75

Avikens **Elgrill** (389:-) 319:-

Strykbräda (115:-) 95:-

ICA SAMUELSSONS

SLUTARP Öppet: Måndag–Torsdag 9–18. Fredag 9–19. Lördag 8–13.

Parkera lätt – handla rätt

FRÖKIND

1984-05

Säsongsslut i Kinneved

I samband med familjegudstjänst i Axtorps församlingshem på söndagseftermiddagen var det också säsongavslutning för kyrkans juniorer, miniorer och barntimmar. Gudstjänsten som hölls av kyrkoherde emeritus Henrik Mollving inleddes med barndop, varefter Kh Mollving talade över temat människans ytter- och innersida för en fullsatt lokal.

Efter gudstjänsten framförde kyrkovärd Göran Andersson församlingens tack samt överlämnade blommor till ledarna Kerstin Eriksson, Monika Pryssander, Anita Svensson, Helena Kjellberg och Per Eriksson.

Efter en tipspromenad i församlingshemmets omgivning dracks det medhavda kaffet ute i det vackra försommarvädret.

1984-05-22

Kinnarp–IFK Tidaholm 1–4 (0–1)

Mål: K: Karin Torstensson. **IFK:** Anette Karlsson 2, Maria Ebbemar, Lena Athley.

Äntligen lossnade det för IFK, som tidigare spelat bra, men inte haft lyckan framför mål.

– Den här segern var behövlig, nu kanske det lossnar ordentligt, trodde Anders Hermansson i IFK.

Toppar i ett i övrigt bra lag var Catrin Ohlsson, Maria Ebbemar och Anette Karlsson.

Kinnarp, som troligen får det svårt i årets serie, var slätstruket.

Brev från läsarna

ENKELSPÅRIGT OM JÄRNVÄGAR

Hur aningslös får man egentligen vara när man går ut med ett stort uppslaget reportage. Den aktuella artikeln återfanns häromdagen i en välkänd Borås-avisa (VD) och behandlade järnvägslinjen Falköping – Landeryd, vilken av kända skäl står i blickpunkten.

Artikelförfattaren hade gjort en resa med landsvägsbuss till Falköping och returen till Ulricehamn, som var utgångspunkt för resan gjordes med rälsbuss.

– o –

Resereportaget tillförde väl inte debatten kring denna bandel något nytt. Att den rullande materielen är nedsliten, att bomfällningen sköts av föraren m.m. är väl känt sen tidigare.

Att efter en sån här tur utdöma järnvägen som transportmedel är lite långsökt. Den rälsbusstur, som artikelförfattaren reste med är en av de sämsta, vilket även omvittnades av rälsbussföraren, som påpekade att den ligger tidsmässigt fel. Sanningen är ju den att de bästa turerna tidsmässigt sett har lagts över på landsvägstrafiken.

– o –

Att sedan spekulera i vad varje passagerare kostar att transportera på järnväg gentemot landsvägsbuss blir bara spekulationer om man har SJ:s beräkningar som grund. Det ska ju i rättvisans namn sägas att artikelförfattaren inte tycktes ha någon större tilltro till dessa.

Att det kostar en massa pengar att rusta upp banan i sin helhet står klart. Att rusta upp vägar kostar också pengar. Med tanke på att bandelen har haft stor betydelse som interregionalförbindelse och borde få denna status som en snabb led till Småland och Västkusten. Detta i all synnerhet som Västkustbanan icke kommer att bli tvåspårig.

GUSTAV GUSTAVSSON
Slutarp

1984-05-19

1984-05-21

Sex lag på fem poäng Jämnt i sexantoppen Borgunda slog Slutarp

Nu är det jämnt så det förslår i div VI Tidaholmsgruppen. Sex lag har samlat fem poäng. Det stod klart efter söndagskvällens "restmatch" i sexan mellan Borgunda och Slutarp. Hemmalaget var mestadels etta på alla bollar och vann helt klart med siffrorna 4–2 efter 1–1 i paus.

Jan-Ove Friberg på mittfältet var den som visade vägen till Borgunda-segern genom 1–0 i första halvlek och 2–1 direkt efter start i andra halvlek. Slutarp kvitterade efter 35 minuters spel genom Tony Skoglund. I andra halvlek blev Borgundas dominans så klar att segern aldrig var hotad. Anfallarna sprang påfallande lätt igenom Slutarpsförsvaret och 3–1 kom efter 13 minuter genom Tommy Arvidsson 1.

4–1 gjorde Håkan Johansson efter 25 minuter och så avslutade Slutarpsinhopparen Magnus Johansson med reducering till 4–2 efter 44 minuter.

Slutarp kom för första gången i vår med ordinarie manskap, men det var trögt på nästan alla fötter. Försvaret spelade skärrat och det glappade på både höger- och vänstersidan och tidigare så duktige mittbacken Stefan Berger lyckades inte hålla samman sin lagdel. Tony Skoglund gjorde glimtvis några bra saker, främst i första halvlek, medan anfallet inte fick fart under fötterna. Inhopparen Magnus Johansson var dock rivig och hann med att uträtta en del positivt.

Borgunda var bra. Spelade raka enkla bollar och med Jan-Ove Friberg som pådrivare och nye Tony Hansen som den bäste i anfallet.

Domaren Göran Isaksson, Skövde, var inte helt pålitlig. Hade han noterat det regelbrott som Slutarpsspelaren Bengt Andersson utsattes för i andra halvlek, hade inte Slutarp tvingats spela med tio man senare delen av matchen. Bengt protesterade och åkte ut. Även i övrigt stämde det inte särskilt bra för Isaksson, som är ny som förbundsdomare. Lite större krav ställer jag nog...

BÅSSE JOHANSSON

S-ordförande avgick efter 35 år

21/5-84.

Vid årsmöte med Frökinds socialdemokratiska förening avgick Allan Ahlqvist som ordförande efter 35 år på denna post. Han kvarstår dock som ledamot av styrelsen och omvaldes liksom Lennart Karlén och Gustav Gustavsson för perioden 1984–85. Till ordförande nyvaldes Berit Sontag som jämte Birgit Ek är valda för tiden 1983–84. Till korresp. och kassör för år 1984 omvaldes Gustav Gustavsson. Berit Sontag omvaldes också som studieorganisatör. Omval blev det också av styrelsesupplelanterna Gildo Emanuelli och Elof Rehn för åren 1984–85. Kvarstående suppleant är Hans Andersson.

Gerhard Frisk och Bengt Juliusson omvaldes som revisorer med Hans Brage och Gustav Augustsson som ersättare.

• Biblioteket

Föreningen har haft en cirkel i gång med mottot Sveriges framtid där underlaget har varit den av Bernt Ahlqvist utgivna skriften samt LO-ekonomernas s k motbok. Man har i anslutning till detta även diskuterat lokala problem. Beträffande detta ansågs det bl a att de lokaler som nu finns för biblioteket i Lokal Frökind är otillräckliga och alltför arbetskrävande. Gruppen anser att en lösning av detta problem bör ske snarast.

NISSAN DAGAR

1:A PRIS NISSAN MICRA

Sveriges bensinsnålaste!

0,48 l/mil, 93 oktan vid blandad körning enl KoV:s riktlinjer. Kostnad 1500 mil: 2887 kr (1.7.83)

2:a–4:e pris 3 ST JAPANRESOR
5–7:e pris VIDEOBANDSPELARE
8–20:e pris TRANSISTORRADIO
21–100:e pris "TRÖSTPRISER"

Ev vinstskatt betalas av vinnaren.

Kom in och provkör Nissan!

Alla som provkör en Nissan har chansen att vara med i vår tävling med bl a ovanstående vinster. Välkommen!

DATSUN NISSAN

AB BIL & MOTOR
Slutarp
0515/333 30

1984-05

Kinnarp slog ledarlaget

1984-05-21

– målexplosion i slutet av matchen!

Kinnarps IF överraskade genom att besegra serieledarna Tibro AIK i söndagens div IV-match på Kinnemo.

Efter en mållös första halvlek, exploderade matchen under de sista tjugo minuterna, då först bortalaget tog ledningen med 1–0, men Kinnarp kvitterade till 1–1 genom Roland Jansson och fastställde slutresultatet till 2–1 genom Tomas Westerberg på straff, då endast fem minuter återstod av matchen.

Kinnarps IF startade matchen i ett högt uppdrivet tempo och dominerade totalt under matchens första tjugo minuter. Tibro AIK såg då minst av allt ut som några serieledare. Bortalaget envisades med att slå på långa höjdbollar så fort man kom åt, och oftast hamnade bollen direkt hos en Kinnarpsförsvarare.

• Målet uteblev

Kinnarpsspelarna spelade dock sig lugnt och metodiskt fram till motståndarmålet och endast oturen skilde hemmalaget från 1–0-ledning. När ledningsmålet uteblev mattades spelet något och Tibro kunde flytta fram sina positioner något. Flera tillbud fanns till mål från båda håll, men lagen gick till halvtidsvilan med 0–0. Ett klart plus till Kinnarp dock.

Hemmalaget startade även den andra halvleken i ett rasande tempo. Ett ledningsmål för Kinnarp hängde nu i luften. Men så hände det som inte fick hända.

• Ökade tempot

I den 70:e matchminuten fick Tibro-forwarden bollen på högerkanten, snurrade upp Kinnarpsförsvaret och slog ett perfekt inlägg till Tony Gustavsson, som bara hade att sätta foten till och ge sitt lag ledningen med 1–0.

Nu undrade men hur hemmaspelarna skulle reagera. Skulle de deppa ihop nu när den hårda pressen inte gav utdelning? Nej då. Man ökade tempot och satsade allt på en kvittering, och redan 10 minuter senare gav det utdelning. Tomas Westerberg sprang ifrån sina bevakare på vänsterkanten och sköt ett stenhårt skott förbi Tibromålvakten. Tillrusande Roland Jansson kastade sig och fick en tå på bollen. Kinnarp hade kvitterat!

• Tomas avgjorde

Men Kinnarpsspelarna var inte nöjda med ena poängen, utan fortsatte sin våldsamma press mot Tibromålet. I den 85:e matchminuten slog så Tomas Westerberg ett härligt inlägg, där bollen landade hos Roger Gustavsson som krokades i skottögonblicket. Domaren Conny Johansson från Limmared tvekade inte. Straff för Kinnarp.

Tomas Westerberg tvekade inte han heller utan satte straffsparken säkert i målet. 2–1 och den första fullpoängaren i år för Kinnarp – och detta mot serieledarna.

Lagledaren Anders Ek drog en lättnadens suck, när slutsignalen ljöd.

• Härlig seger

– Det här var en härlig seger, utbrast han efter att segern var ett faktum. Äntligen hade vi turen på vår sida!

Spelande tränaren Roger Gustavsson höll med Anders.

– Vi behövde en seger idag. Det här blir en jämn och hård serie och jag tror inte alls att vi skall behöva bli ett bottenlag, menar Roger.

– Det här var första matchen hela laget fungerade, fortsätter Roger. Det här var vår match från början till slut och det var skönt att vi äntligen kunde få utdelning på vårt fina spel.

För Kinnarp väntar nu närmast Fröjered borta på lördag, och kan det fina spelet upprepas, finns stora chanser till en ny två-poängare.

LEIF ANDERSSON

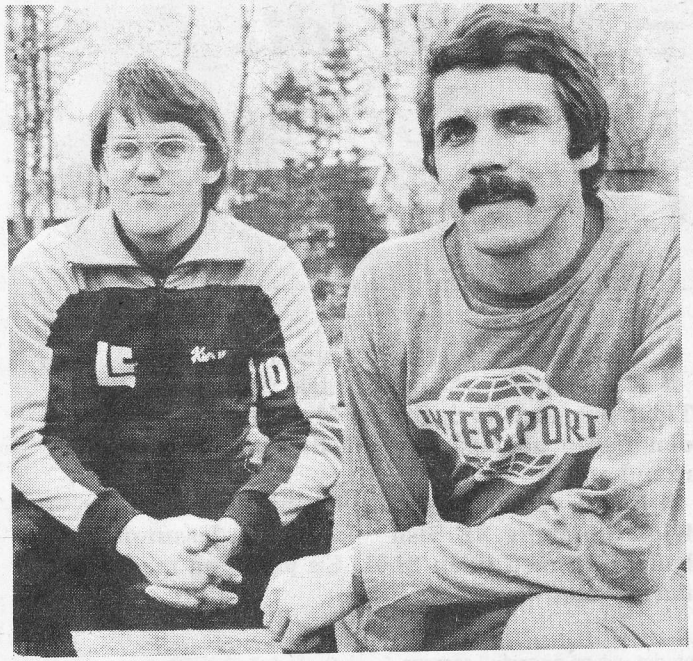

NYCKELFIGURER I KINNARP... när laget igår kväll slog serieledande Tibro, var utan tvekan de här båda grabbarna. T h ser vi spelande tränaren Roger Gustavsson, som fixade straffen, som gav 2–1-målet och t v Thomas Westerberg, som sköt straffsparken i mål.

Slutarp kom igen

Slutarps andra halvlek bäddade för triumf mot Brandstorp efter mål av Tony Skoglund, Magnus Johansson och Tony Skoglund på straff. Matchen slutade med seger 3–1 sedan Brandstorp tagit ledning i slutet på första halvlek genom L Land.

Brandstorp angav tonen i första halvlek främst genom mittfältaren L. Andersson och målvakten Patrik Jönerholm, som för övrigt var duktig hela tiden.

Slutarp ändrade sina taktiska dispositioner i andra halvlek och det medförde en utmärkt uppryckning som gav till resultat en mycket underhållande fotboll.

Målvakten Thomas Andersson som i första halvlek räddade sitt lag fick nu mindre att göra och hela Slutarpslaget lyfte sig i kragen.

Domare Itj Seidler, Falköping var mycket vaken och fint med i matchen. 1984-05-26

1984-05-29

Div IV S:a Skaraborg
Stenstorp–Kinnarp
1–2 (1–1)

Mål S: Marie Karlsson. **K:** Eva-Lena Svensson, Ingela Ekbom.

Det här var en knallsensation! Kinnarp kom till spel kraftigt nederlagstippade men satte dit favoriten med vinstmålet inslaget på övertid.

Gissa om det jublades i Kinnarp!

– Det rättvisa kan alltid diskuteras, menar Gösta Andersson i Kinnarp. De pressade mesta tiden och vi backade tillbaka och satsade enbart på kontringsspel.

Klart bäst i Kinnarp var liberon Petra Bergman, medan Stenstorp saknade sin strateg Maria Wahlsten – resten var tämligen bleka.

Nu tar Johan på hjälmen för gott

26/5-84.

Nu skall Johan cykla med hjälmen på i fortsättningen.

I tisdags var Johan Berglund, 4,5 år gammal, ute med sin pappa Thorvald på Fastarpsgatan i Kinnarp.

Rätt som det var cyklade Johan omkull, slog i huvudet och fick åka ambulans till sjukhuset i Falköping.

– Nu ska vi se till att alla barn här omkring använder hjälm när de cyklar, säger Johans mamma Ann-Charlotte.

Johan hade allt lite tur, när allt kommer omkring. Han slog huvudet hårt mot gatan när han cyklade omkull. Han blev omtöcknad, och fick åka ambulans till Bassjukhuset i Falköping.

På sjukhuset konstaterade man att Johan fått en kraftig hjärnskakning, och han fick stanna kvar över natten. Pappa Thorvald sov också över för att hålla Johan sällskap.

I onsdags fick Johan åka hem igen och på eftermiddagen var han pigg.

– Nu ska vi försöka få alla barn i grannskapet att använda hjälm när de cyklar, säger Johans mamma Ann-Charlotte.

Det finns mycket barn runt Fastarpsgatan. Många barnfamiljer bor i villa där. Ungefär 30–35 barn i "nymogen cykelålder" bor där.

• Inte dyrt

– Jag har pratat med några andra mammor, och vi ska försöka få barnen att ha hjälm på sig, fortsätter Ann-Charlotte. Hon är själv dagmamma och hon ska se till att hennes dagbarn har hjälm på sig.

Det är lite svårt att få barnen att ta på hjälmen. Kompisen har ingen, och då kanske barnet vägrar. Men Ann-Charlotte tror det ska gå bra.

– Inte behöver det bli så dyrt heller. Man kan ju använda ishockeyhjälmar, så slipper man köpa speciella cykelhjälmar.

Johan kommer säkert att använda hjälm i fortsättningen – att ligga på sjukhus var inte så roligt.

När nu hans kompisar vet hur det kan gå, så kanske de också börjar använda huvudskydd.

PEO JANSON

• Gardiner

• Nya fräscha tyger • Gardinkappor • Färdiga lufter • Lampskärmsmaterial

Extrapris!

Varje dag något extrapris

ex. en metervara eller en gardinluft.

LENAS GARDINSHOP

SLUTARP

Öppet: Månd.–fred. 10–12, 13–18

Tel. 0515/336 10

Loppmarknad i Slutarp

På lördag förmiddag blir det loppmarknad i Slutarp. Det finns åtskilligt i möbelväg att ta vara på och ståndspersonerna har även annat att bjuda på. Marknaden blir vid Samuelssons.

SKOHUSET

Kinnarp

Ett parti

Träskor

i naturskinn

Stl 24–33 39⁷⁵

Stl 34–39 49⁷⁵

Mindre skönhetsfel kan förekomma.

Tel 0515/331 80

1984

KL 13-17

SÖNDAGSÖPPET

I KINNARP

Den 27 maj

KINNARPS LAGERFÖRSÄLJNING

Tel 0515/332 63

SKOHUSET KINNARP

Tel 0515/331 80

– Affärerna med lägre priser –

FRÖKIND

1984-05-30

Konfirmation i Kinneved

I Kinneveds kyrka firade man för första gången konfirmationsgudstjänst i lördags. Det vill säga, att man använde den nya ordningen för konfirmation, när de 18 ungdomarna som sedan sept. 1983 undervisats av prosten Uno Mårtensson, gick fram.

Det nya i denna ordning är ungdomarnas egen medverkan i sång och bibelläsning. Där har man stor frihet vid utformningen.

Denna gång hade man kommit överens om att inleda och avsluta samtalet med en bibelvisa.

I den inledande processionen bars processionskorset av Ricky Ahl.

På söndagen, bönsöndagen, gick ungdomarna med sina anhöriga till nattvarden, då bars korset av Annika Andersson och då tjänstgjorde även kh. Henrik Mollving.

Prosten predikade över ämnet: När Du ber utifrån, och kyrkans barnkör medverkade under kantor Margareta Thors ledning med flera sånger inte minst under själva kommunionen.

Först i Europa

Kinnarps och Rockwool gör ny plastisolering

Plastisolering – det är Kinnarps International AB:s senaste satsning:

Kinnarpsgruppens förvaltningsbolag inleder därmed ett samarbete med Skövdeföretaget Rockwool AB, ingående i Statsföretagsgruppen.

– Det här är ett kommersiellt riktigt projekt, såsom vi ser det, framhåller Kinnarpsgruppens vd Henry Jarlsson.

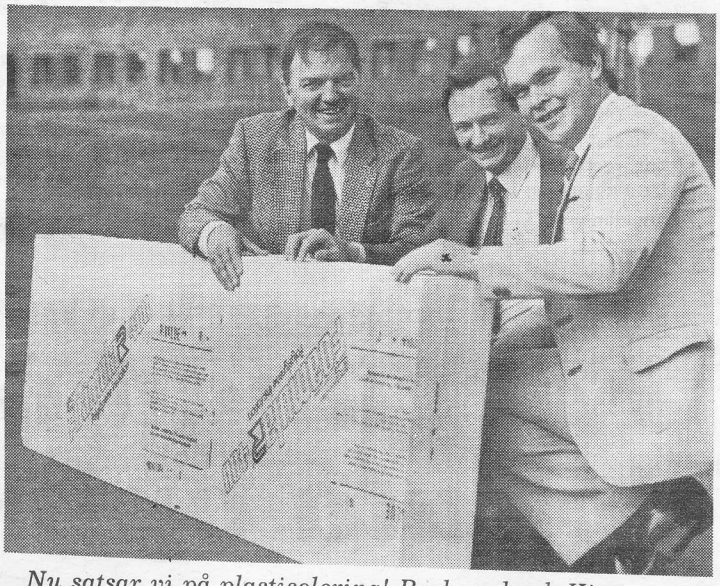

Nu satsar vi på plastisolering! Rockwool och Kinnarps har satsat 20 miljoner var i en ny fabrik. På bilden ses ett exempel på den nya produkten. Fr.v. Jan Ekberg, vd på Rockwool, samt Henry Jarlsson och Jan-Erik Jonsson vid Kinnarps AB.

Rockwool och Kinnarps International satsar tillsammans 40 miljoner kronor på att få igång det här nya bolaget, som är så färskt att det ännu inte fått något namn. Det som skall tillverkas är en typ av plastisolering, som är en av Rockwool förvärvad licens från ett amerikanskt företag, Condec Corporation. I och med starten av det här projektet blir Rockwool/Kinnarps först i Europa med att tillverka och sälja den här produkten. Tillverkningen förläggs till Rockwool-fabriken i Skövde.

– Produkten blir ett komplement till mineralullen, som vi redan idag tillverkar, säger Jan Ekberg, vd på Rockwool AB.

• Flera fördelar

Produkten har flera fördelar , t.ex. mycket bra värmeisolering. Den påverkas inte av väta och tål höga belastningar. Användningsområde är bl.a. vägar, flygplatser, banvallar och isbanor. Motståndskraften mot fukt gör produkterna mycket lämpliga för användning i mark.

Plastmaterialet i den nya isolerprodukten är polystyren. Den ger det goda fuktmotståndet. Värmeegenskaperna kommer i första hand av att cellerna är fyllda med neongas istället för luft.

• Bygger nytt

– Vi kommer att ta i anspråk en del av den f.d. Durox-fabriken, som vi bygger till med en långsmal fabriksdel, berättar Carl Åkerman, som utsetts till projektledare.

Byggstarten kommer att ske redan om ett par veckor och den 1 december beräknar man att bygget skall stå klart. Då kan man starta montering av maskinerna, som man köpt från amerikanska förebilden Condec Corporation.

– I mars 1985 beräknar vi att starta provdriften för att sedan vara i full produktion runt 1 juni, säger Åkerman vidare.

Ett 30-tal personer beräknas bli sysselsatta när den nya produktionen startar. Dessa kommer att tas från Rockwools egna personalled – i klartext innebär det att mineralullsproduktionen får mindre personalstyrka.

Det var PK Finans som förmedlade kontakten mellan Kinnarps och Rockwool.

– Rockwool är en lämplig samarbetspartner, anser Kinnarps vd Henry Jarlsson. Företaget har en skicklig ledning och fint kunnande. Ett negativt resultat har på något år vänts till ett positivt.

Statsföretags nya organisation är också en positiv sak, som bidragit till att Kinnarps går in som finansiell partner i det här projektet, som alltså blir det första i Europa.

MATS KARLÉN

Kinnarps ledande i Europa

Kinnarpsgruppen har presenterat sin senaste industrisatsning.

Det är ett samarbete med Statsföretagsägda Rockwool AB i Skövde och de båda företagen satsar tillsammans 40 miljoner på projektet.

Det som skall tillverkas är en ny typ av plastisolering, som man blir först med i Europa!

– Sid 11 –

intega

12 – 16
SÖNDAGSÖPPET

TAG MED
MOR
KOM OCH TITTA
PÅ ERT NYA KÖK.

VI BJUDER MOR PÅ
EN PRESENT.
VÄRDE ca 70 kr.

Tag gärna med en måttskiss så hjälper jag dig med ritning och prisförslag.

OBS!
Ett antal uddaskåp utförsäljes billigt under söndagen.

Vi bjuder alla på kaffe.

Öppettider:
Måndag 12.00–20.00
Tisd.–Fred. 10–18
Lördag 10–13

Ab. intega
KVARNG. 10 SLUTARP
(f.d. Slutarpskök)
Tel. 0515/333 94, 333 90

1984

Så här ser en äkta "Skillingtryckare" ut när hon tar i med "Drinkarflickans död...". Observera murklan – alltså mormorshatten från år 1903. Stiligt!

Skillingtryckarna i gåbôrtsklär från sekelskiftet sjöng och stod i för att förnöja publiken på segelflygscaféet uppe på Mösseberg. Här anför Kerstin Arnesson dem i "I Lunden gröna..."

1984-05-26

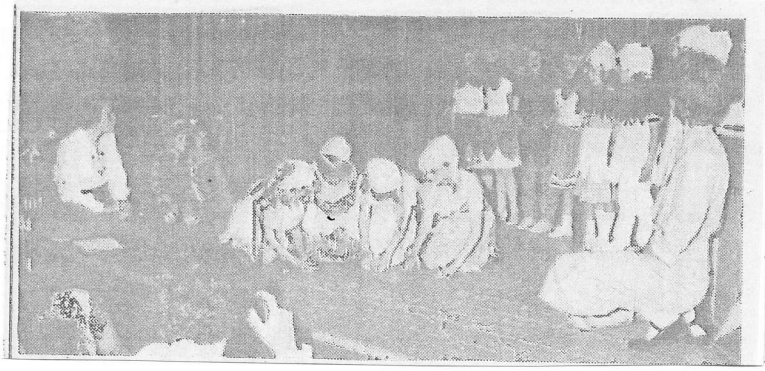

Skolsånger från farmors och mormors tid tonade glatt i Lokal Frökind på måndagskvällen där mycket folk i alla åldrar hade samlats. Lokal Frökind var som en gammal skolsal där det fanns massor av planscher på vilda och tama djur, gamla kartor och skolbänkar. Innan allsången tog vid spelade de minsta från förskolan Fyrklövern sagospelet Älgen Kalle som fyller sju år. Det kan ni se på bilden. Skillintryckarna från Frökind stod tillsammans med NBV och förskolan gemensamt för inslaget Nu ska vi sjunga – skolsånger genom 100 år. Medverkade gjorde också bl.a. f lärarinnan Kerstin Larsson, Högstena och Arnold Josefsson, Vara, som samlar visor från Skaraborg. 29/5-84.

Tipspromenad i Axtorp

Kinneveds Hembygdsförening anordnar på söndagen tipspromenad i det natursköna Axtorp i Kinneved. Det blir en kvällspromenad och starten sker från församlingssalen.

Loppmarknad i dag

I dag blir det loppmarknad vid Samuelssons i Slutarp. Marknaden böjar tidigt på morgonen och arrangörerna har samlat ihop åtskilligt till försäljningen. Det blir också servering m.m.

1984-06-02

1984-06-02

Söndag 19.30 FRILUFTSMÖTE HOS FAM. LAGERSTRAND, HALLSÄNG, AXTORP.

Missionär Alvekrans & Sångarna från Åsarp. Medtag kaffekorg! VÄLKOMNA!

Musikavslutning i Kinnarp

Eleverna bjöd på spelglädje och entusiasm. Det bådar gott för det framtida musiklivet.

Kommunala musikskolans elever och lärare vid Kinnarps skola inbjöd härom kvällen till en musikstund i Lokal Frökind. Många föräldrar och syskon hade kommit för att lyssna till vad eleverna lärt sig under det gångna året.

Under ledning av sina lärare Ewy Hansson, Björn Persson och Rune Johansson framförde barnen och ungdomarna enskilt och i grupp olika musikstycken, Klarinett, blockflöjt, gitarr och piano hörde till de instrument som trakterades. Det bådar gott för det framtida musiklivet i Falköping, när man ser den spelglädje och entusiam som eleverna har.

Musikuppvisningen avslutades med att samtliga elever, med instrument samlades på scenen för att tillsammans med publiken sjunga den välkända sommarpsalmen "Den blomstertid nu kommer".

1984-06-04 E-L. T.

På Mössebergsgården framträdde på fredagskvällen Kinneveds kyrkas flickkör ledd av Margareta Thor. Mössebergsgården har under musikveckan haft sångstund varje kväll. Flickorna från Kinneved framförde ett flertal sommarvisor bl.a. "Sommaren är här" och "Låt solen skina". Texter som ganska väl stämde överens om vad folk i allmänhet hade önskat denna något regniga kväll.

1984 06 02

1984-06-05

Tipspromenad i Axtorp

145 startade vid den tipspromenad Kinneveds Hembygdsförening anordnade på söndagen i Axtorp, kinneved.

Rätt rad: 12x x1x 121 2x1 x1x x2x 21. Skiljefrågan: 139 gem.

Rätta svar: En som har onödigt bråttom, Ask, 1820-talet, ca 30 meter, groda, England, 1300-talet, Mungo, Colleen McCullough, 41 kvkm, hästexpert, Lena Nyman, 24 st, ca 40.000 km, Vårkumla, val, Leonardo da Vinci, Nässelfjäril, Blåbär, 1974.

De fem bäst placerade blev följande: Rune Karlsson, Axtorp 20 rätt (173 st), Ola Hermansson, Naglarp 20 rätt (198 st), Sara Hermansson, Naglarp 19 rätt (148 st), Eva Karlsson, Falköping 19 rätt (127 st), Karl-Erik Andersson, Svenstpr' 19 rätt (175 st).

Floby–Kinnarp
1–2 (1–1)

Mål, F: Helene Göransson. **K:** Karina Torstensson och Ingela Ekbom.

– Jag lider med tjejerna, suckar Melker Larsson efter ännu en förlust för Floby.

– De spelar bra hela vägen, men framför mål vill det inte lyckas. När skall det vända? frågar sig Melker Larsson.

Kinnarp tog ledningen, men Floby kvitterade omgående och sedan var matchen jämn, äen om Kinnarp hade mer tyngd över sitt spel. Floby skapade dock en hel del chanser.

Plus i Floby för målskytten Helene Göransson. Kinnarp var jämnt överlag. 1984-06-05

Vilken vändning

Slutarp från 0–2 till 3–2

När 12 minuter återstod av lördagens Falevimatch var hemamlaget BK Rapid i ledningen mot gästerna från Slutarps IF, men 2–0-överläget förbyttes i seger för gästerna med 3–2 och därmed fortsätter Slutarpslaget att överraska och är med bland topplagen.

Såsom matchen utvecklade sig var det inte heller någon orättvis Slutarpstriumf. Ni ska veta att laget vid underläge med både 1–0 och 2–0 hade flera s.k. givna målchanser, men missade. Det var väl så att Slutarps bättre kondition till slut fällde avgörandet. Matchens första halvlek kännetecknades av mer tyngd och kraft från Rapidhåll – Slutarpsförsvararna uppträdde tveksamt i flera situationer. I andra halvlek mognade Slutarpsspelet samtidigt som Rapidarna alltmer knäade, men ändå var det väl ingen som vågade tro på en vändning när klockan tickade fram mot slutskedet av tillställningen.

Rapidledningen kom efter 18 minuter genom Stefan Johansson och det målet följdes av Kenneth Petterssons 2–0 i 25:e minuten – en soloprestation igenom ett vidöppet Slutarpsförsvar, som öppnade för häst och vagn...

Ove Karléns nick efter frispark gav Slutarp 2–1 efter 33 minuter i andra halvlek och så kom 2–2 i den 38:e minuten genom Tony Skoglund. När två minuter återstod smällde Tony Skoglund in segermålet 3–2 och stort jubel i Slutarps supporterläger.

Tränaren Bengt "Blecka" Georgsson var jublande glad över uppryckningen och segern. Han berömde i första hand trion mittbacken Stefan Berger, mittfältets Ola Johansson och anfallets Magnus Johansson. För avgörande insatser stod också Tony Skoglund, som lugnt och behärskat klämde in 2–2 och 2–3.

Rapid såg länge ut som ett segrarlag. Stefan Johansson och Kjell Fredriksson angav tonen och inte minst den förstnämnde var mycket svårfångad för Slutarpsförsvaret.

Domaren K-E Herngren, Skövde, störde inte matchen genom att blåsa för detaljer. Han får gott betyg, trots ett par missar på slutvarvet.

BÅSSE JOHANSSON

1984-06-04

Svår nöt, Kinnarp

Kinnarps IF får en ordentlig nöt att knäcka på måndag. Då kommer serieledande IFK Skövde till Kinnemo. Ett lag som hittills är obesegrat och frågan är om Kinnarp kan ändra på detta.

– Hoppas att vi kan ta minst en poäng. Vi har absolut inte varit chanslösa i föregående matcher, men vi har svårt att få utdelning på våra chanser, samtidigt som vi släpper till onödigt bakåt, säger Kinnarps spelande tränare Roger Gustavsson.

Kinnarp ställer upp med samma lag som mot IFK Tidaholm, vilket innebär följande spelare: Arne Ekbom, Tony Persson, Roger Gustvsson, Tomas Karlsson, Tommy Berglund, Urban Westerberg, Torbjörn Åkesson, Roland Jansson, Tommy Fredriksson, Tomas Westerberg, Roland Karlsson, Clemens Hofbauer och Ronnie Carlén.

1984-06-09

1984

LÅNGDANS, KINNARP

Annandag pingst 11 juni kl. 13.30. Start vid skolan. Avslutningsdans och kaffe i Lokal Frökind. Regnar det dansar vi inne.

Väl mött till dans med Östens! **Kinnarps IOGT-NTO**

1984-06-05

Så byttes körer i Kinneved

Den som ett led i Falköpings musikvecka anordnade körbytardagen blev ett lyckat initiativ, som upplevdes positivt både av körerna själva och av församlingarna som de besökte. För Kinneveds vidkommande medverkade två körer från Borgunda i högmässan, både kyrkokören och barnkören under kantor Christina Anderssons ledning och Kinneveds egen kyrkokör sjöng i Borgunda. I Börstigs kyrka sjöng Åslebygdens kyrkokör under kantor Ted Rosvalls ledning. Kyrkan var synnerligen välbesatt, och man kunde konstatera hur väl detta kyrkorum genom sin goda akustik passar för sång- och musikevenemang. Körens repertoar var bred och sångarglädjen var inte att ta miste på. Vid det efterföljande samkvämet i bygdegården sjöng kören även några medryckande profana sånger.

Möttes på nytt efter 50 år

1934 års konfirmander, som gick fram för kh Olof Magnusson, firade Kristi Himmelsfärdsdag 50-årsjubileum av sin konfirmation. Av de ursprungligen 26 konfirmanderna deltog 13 nu och samlades till högmässa med nattvardsgång i Kinneveds kyrka. Fyra av konfirmanderna är döda. Prosten Uno Mårtensson förrättade mässan. Borgunda kyrkokör resp. barnkör medverkade med flera sånger – det var ju körbytardag. Efter gudstjänsten samlades de jubilerande konfirmanderna på Kinnarps pensionat till måltid. Där ropades de upp enl. förteckningen i 1934 års konfirmandbok, och prosten höll tal till dem, i vilket han bl.a. jämförde läsningen då med den nuvarande konfirmandundervisningen. De som deltog var följande: Vera Asp (Nord), Dora Andersson (Johansson), Elin Nilsson (Rebane), Vivan Johansson (Ellström), Valborg Johansson (Järneklint), Karin Andersson, Gustav Silvander, Åke Brodd, Manne Rutman, Webster Martinsson, Harry Arvidsson och Ivan Johansson.

Dramatik i Kinnarp

– men absolut inget skönspel!

■ Kinnarps IF knep den ena poängen mot topplaget Ulvåkers IF vid en dramatisk tillställning på Kinnemo i går kväll.

■ Matchen slutade 2–2 efter 1–1 i halvtid. Torbjörn Åkesson och Tomas Westerberg gjorde målen för Kinnarp.

Gästande Ulvåkers IF, som tillhör topplagen i fotbollens div IV Västergötland Norra, startade matchen i ett rasande högt tempo. När man tog ledningen efter 22 minuters spel, var det mycket välförtjänt. Ulvåkers Sören Mårtensson forcerade genom Kinnarpsförsvaret och sköt hårt förbi utrusande Arne Ekbom.

• Kvittering

Hemmaspelarna fann sig dock snabbt och redan 13 minuter senae såg det ut som om kvitteringen skulle komma, då farlige Tomas Westerberg frispelades helt, men Thomas fisk se sitt skott passera strax utanför Ulvåkersmålvaktens högra stolpe.

Kinnarpspressen fortsatte dock och i den 37:e matchminuten nickade Torbjörn Åkesson in ett skruvat inlägg från Tomas Westerberg. 1–1 stod sig sedan halvleken ut.

• Straffspark

Ulvåkers fina spel kom av sig helt efter att man gjort sitt förstamål, och det var också Kinnarp som startade den andra halvleken bäst. 8 minuter in i denna kom Kinnarpsspelaren Roland Jansson fri med målvakten efter ett missförstånd i Ulvåkersförsvaret. Roland fälldes bryskt, med följd att domaren Conny Ernholm blåste straff för Kinnarp. Thomas Westerberg placerade säkert bollen i mål. 2–1 till hemmalaget.

Nu följde åter en bra period för Ulvåker, vilket resulterade i kvittering till 2–2 efter 13 minuters spel av den andra halvleken. Peter Johansson kunde från fem meters håll trycka in matchens sista mål utan chans för Arne Ekbom i Kinnarpsmålet.

• Kämpamatch

Kinnarps-lagledaren Anders Ek var inte nöjd efter matchen.

– Vi skulle ha haft båda poängen idag, menar han. Två poäng är ett måste i hemmamatcherna i den här hårda serien.

– Jag tycker i alla fall att killarna gjorde en kämpamatch, fortsätter Anders. Ulvåker tillåter inget skönspel och vi fick rätta oss efter det. Framför allt vårt försvar tycker jag fungerade väldigt bra idag.

– Tomas Westerberg och Tommy Berglund förtjänar ett extra omnämnande. Annars tycker jag att hela laget skötte sig väl, avslutar Anders Ek.

För Kinnarp väntar nu IFK Tidaholm på bortaplan på torsdag.

LEIF ANDERSSON

1984-06-04

Rockwool/Kinnarps:

5/6-84.

Första spadtaget för 40-miljonerssatsning

I går, togs det första spadtaget för den 40-miljonerssatsning som Rockwool AB i Skövde gör tillsammans med Kinnarp International AB.

Som vi redan tidigare berättat går de båda företagen samman på 50/50-basis om en ny anläggning för produktion av plastisoleringsprodukter. Spadtaget togs med en specialtillverkad fyrmansspade och "grävarna" var Kinnarps vd Henry Jarlsson, Rockwools vd Jan Ekberg, projektledaren Kalle Åkerman och kommunalrådet Sven Westerberg, Skövde.

Den nya anläggningen kommer att omfatta lokaler i storleksordningen 3.500 kvadratmeter. Av dessa byggs ungefär 1.000 kvadratmeter nytt och resterande tas i bruk av tidigare Durox fabrikslokaler.

Redan i slutet av året – omkring den 1 december – skall lokalerna stå färdiga och produktionsstarten beräknas till den 15 mars nästa år.

• USA-teknik

Den processteknik som Rockwool AB och Kinnarps – namnet på konstellationen är ännu inte klart – kommer att använda sig av är hämtad från USA.

Ett företag som heter Condec Corporation har under de senaste fem åren utvecklat och förfinat tillverkningsprocessen.

– Den här produkten vänder sig till ett område som befinner sig i kraftig expansion, konstaterade Rockwools vd Jan Ekberg i samband med gårdagens presskonferens. Plastisoleringen är ett utmärkt komplement till Rockwools tunga mineralullsproduktion. Främsta användningsområden är isolering av vägar, banvallar, flygplatsernas landningsbanor, och vattenledningar som därvid kan läggas över frostfritt djup, något som betyder stora kostnadsbesparingar.

• Intressant partner

– Samarbetet med statliga Rockwool är intressant, konstaterar Kinnarpsgruppens vd Henry Jarlsson. Statsföretag jobbar idag helt professionellt och det är inte konstigare att gå in här än med något privat företag.

Från Kinnarps sida ser vi mycket positivt på samarbetet och tror att det på sikt skall bli en fruktsam satsning.

• 30-tal jobb

Genom den här nysatsningen kommer ett 30-tal nya jobb att tillskapas. Så gott som samtliga kommer att föras över från Rockwools nuvarande personalstam. Under byggnadstiden sysselsätts omkring 20 personer.

LARS SVENSSON

Retur Kinneved:

1984-06-09

Bakläxa för bygget av församlingshem

Byggnadsnämnden i Falköping gillar inte Kinneveds församlings förslag till nytt församlingshem.

Det blev helt enkelt tummen ner av en enig byggnadsnämnd för ritningarna över det nya församlingshemmet vid sammanträde i torsdags.

Tidigare har nämnden bett församlingen tänka över lokaliseringen av byggnaden ännu en gång men församlingen vill ha den i närheten av kyrkan. Nu vill byggnadsnämnden inte diskutera den saken mer.

Däremot vill man diskutera utseendet av församlingshemmet mera. Nämnden är kritisk till förslaget och man pekar på brister i både fasadutformning och planlösning.

Byggnaden föreslås enligt ritningen få s.k. valmat tak.

– Sådana tak är inte typiska för orten och det finns ingen anledning att lägga ett sådant på församlingshemmet, menar nämnden.

Förslaget åker därmed i retur till församlingen och man får samråda på nytt med nämnden om hur församlingshemmet i Kinneved skall se ut.

Traditionell examen i Kinnarp

Kinnarps skola håller på traditionerna.

I Kinnarps skola håller man på traditionerna. Här var det gammaldags examen med blomdoft och färggrannt målade tavlor i klassrummen. Sång och musik, redovisning av grupparbeten, pjäser stod bl.a. på programmet. Efter de två lektionerna samlades alla runt flaggstången ute på skolgården för att gemensamt sjunga examenspsalmen Den blomstertid nu kommer.

1984-06-09

IFK Tidaholm vann

– men delad pott hade varit rättvist

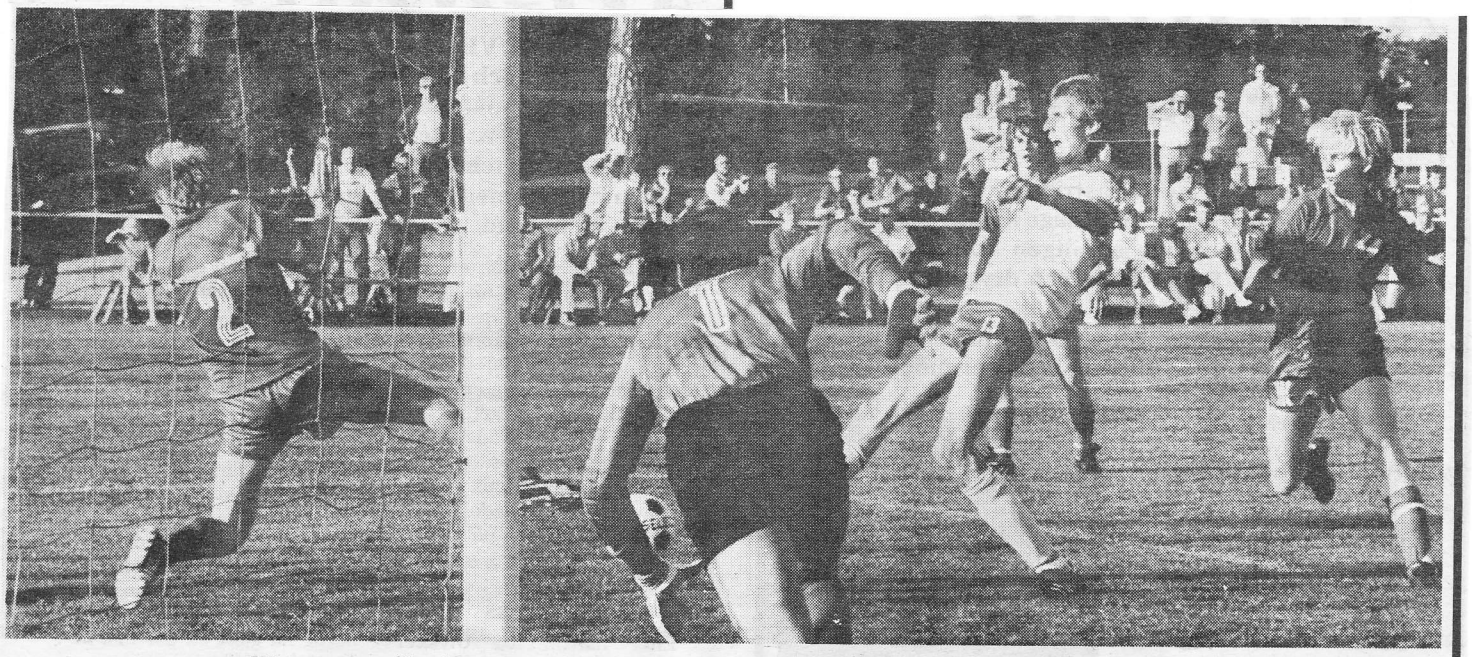

Kinnarps målvakt Arne Ekbom är överspelad och IFK:s Thomas Medin kvitterar till 1–1. (Foto: Björn Rydholm)

9/6-84.

Inte bjöds det på någon propagandafotbolll när IFK Tidaholm vann 2–1 (1–1), men det hade varit orättvist om lagen delat på poängen.

Något skönspel bjöd inte lagen på, utan det var mest frågan om ställningskrig.

Kinnarp fick en mycket bra inledning och tog ledningen efter fem minuters spel. IFK missade ett uppspel och Roland Jansson snappade upp bollen och gjorde 1–0 för Kinnarp.

Gästerna förde sedan spelet, medan IFK hade otroligt svårt att få igång något spel. Det var mest frågan om misslyckade pass och uppspelen var mycket dåliga. Det var mest frågan om höjdbollar, utan adress.

Även om nu Kinnarp hade ett visst övertag skapade man inte några större farligheter.

• Kvittering

I 40:e minuten kvitterade IFK genom Thomas Medin. Kenneth Öslund slog en perfekt hörna och Thomas hade bara att sätta bollen i nät.

IFK kom igång bättre i den andra halvleken och efter en halvtimmas spel kom segermålet. Än en gång var det Thomas Medin som svarade för målet. IFK fick en frispark strax utanför straffområdet på vänsterkanten. Arvo Kuusk slog in en lyra och Thomas mötte med huvudet och 2–1 var ett faktum.

• Stark offensiv

Sista kvarten hade Kinnarp en stark offensiv och IFK hade fullt upp med att freda sitt mål. Men Kinnarpsanfallet kunde inte sätta pricken över i.

Nu var det två skadedrabbade lag som möttes och det märktes också. Kinnarp saknade spelare som Per-Ola Westberg, Roger Axelsson och Kent Bengtzon. En trio som betyder mycket för laget.

– Vi har inte någon bred trupp och har egentligen inte råd med skador. För övrigt känns det grymt att förlora en sådan här match. Tycker att vi hade det mesta av spelet. Trots förlusten ger vi inte upp, utan en vändning måste snart komma, säger Anders Ek.

• Juniorer

IFK saknar också ett flertal viktiga kuggar. Nu ställde man upp med fyra juniorer. Naturligtvis kan det inte bli någon riktig stabilitet med så pass många unga spelare, men de gjorde inte bort sig på något sätt.

Juniormålvakten Björn Lugn gjorde sin första A-lagsmatch i serien. Han spelade mycket bra och får anses som det stora utropstecknet i IFK. Han gjorde många kvalificerade ingripanden och var helt orädd i sina utrusningar. I övrigt var IFK-spelarna ganska tama. Claes-Göran Lundgren var åter med och gör sällan någon dålig match och är den ende som får godkänt tillsammans med Björn Lugn.

• Målfarlig

IFK har svårt att få spelet att stämma mellan kedja och anfall. Någon riktig andravåg finns inte och då blir det heller ingen riktig udd på anfallet. Thomas Medin är målfarlig, men måste arbeta mer på topp. Nu backar han ned på mittfältet alldeles för mycket och det blev tomt i anfallet.

Jörgen Danielsson, IFK:s lagledare, var nöjd över poängen, men inte över spelet.

– Första halvlek var inte bra, medan det blev något bättre i andra. Känns skönt att vinna på hemmaplan och nu börjar vi få fast mark under fötterna.

JAN KINDMALM

1984-06-12

Heltänt Kinnarp slog serieledarna

• Kinnarp tog igår sin andra två-poängare och det var en välbehövlig sådan.

• Det har gått lite knackigt för Kinnarp tidigare i serien, kanske var det här vändningen!

• Seger med 3–1 över ledarlaget IFK Skövde bör ge rejält med självförtroende inför fortsättningen.

Det var ett heltänt Kinnarp, som sprang in på Kinnemo igår. Det märktes redan från start.

– Helt klart att vi var tända inför den här matchen och det var en härlig kämpainsats från vår sida idag, menar en glad lagledare i Kinnarp, Anders Ek.

Och det var två välbehövliga poäng för Kinnarps del. I fortsättningen behöver man inte spela med kniven på strupen.

– Idag tog vi vara på våra målchanser. Det har vi inte gjort förut, däremot har spelet fungerat, men målen har som sagt uteblivit, kommenterar Anders Ek.

• Drömstart

Det var dock IFK Skövde, som började matchen bäst och redan efter två minuter trillade den första bollen in bakom Arne Ekbom. Det var IFK Skövdes Bo Andersson, som förvaltade en passning från L-B Andersson och därmed fruktade man ett ras, men Kinnarp hängde inte med huvudena för det utan kämpade vidare och det gav resultat.

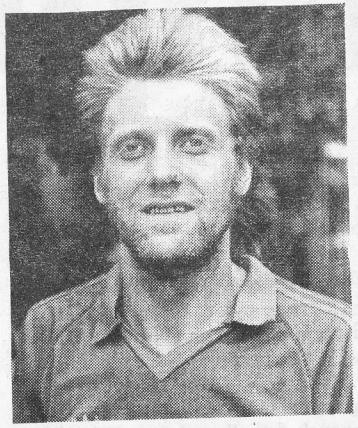

Roland "Lollo" Jansson visade att han har krutet torrt i vänsterfoten när han smällde in 3–1-målet för Kinnarp förbi en maktlös Anders Palm i Skövdemålet.

– Härligt att se att grabbarna inte hängde med huvudena efter deras fina start, menar Anders Ek.

Kinnarps kvittering till 1–1 kom efter 38 minuter och det var Tommy Fredriksson, som höll sig framme och kunde slå bollen förbi en överspelad Anders Palm i IFK Skövdes mål.

Innan dess var det dock Skövde som radade upp chans på chans, men både otur och oskicklighet hindrade Skövde från att göra mål.

Den andra halvleken var 19 minuter gammal när Tommy Fredriksson gör en raid inne i Skövdes straffområde och blir fälld och domaren tvekar inte att blåsa straff. Straffen slog Thomas Westerberg säkert i mål.

• Perfekt träff

Efter 35 minuters spel av den andra halvleken kommer så Kinnarps segermål. Roland "Lollo" Jansson visade vilket fint klipp han har i sin vänsterfot och från tjugo meter får han på en prakträff utom räckhåll för Anders Palm i IFK Skövdes mål.

Hela Kinnarp gjorde en helgjuten insats, men man kan ändå inte låta bli att nämna Tommy Fredriksson, som jobbade kopiöst i anfallet så länge han orkade, gick ut i mitten på den andra halvleken.

– Tommy har haft problem med skador och ligger efter med träningen, men han kan bli ett trumfkort när han kommer ikapp, menar Anders Ek.

Plus också till Tony Persson och Tommy Berglund, som gör oerhörd nytta i det tysta.

Sven i täten för långdans

Det var långdans med gammeldanssteg – polka, vals, schottis och allt vad det heter – genom Kinnarp för fjärde året i rad på annandagen. Även om antalet dansande för året inte var så stort som i fjol t ex så verkade man trivas i leden bakom Sven i Lofsgårdens röda Ferguson.

Sven Anderson, är ordförande i arrangerande Kinnarps IOGT-NTO och det är brukligt att det är han som ser till att dansarna har musik att dansa till på vägen genom byn.

Iförd svart gåbörtsklär av äldre modell – elegant var det – rattade han sin traktor med efterhängande kärra med musikkapellet "Östens" på.

Även om det inte var så där alldeles varmt denna dag – nåja, solen bröt igenom i bland – efter en riktig järnnatt med frost, så inleddes dansen med "I sommarens soliga dagar".

Det gäller att betvinga den otäcka frosten.

Väl framdansade till Järnvägsparken verkade också våra dansare ha fått upp temperaturen och här på gräsmattan dansade det duktigt. Här tätnade också publiken som gladdes åt spänstiga schottissteg. I publiken hittade vi flera som varit med i dansens virvlar genom Kinnarp förr om åren men som på grund av ischias och andra lömska åkommor fått stå över denna gång.

Men nästa år kommer de igen, var så säker Sven i Ferguson.

Som vanligt och som den fyraåriga traditionen bjuder var dansens mål ålderdomshemmet Frökindsgården där man visade prov på sin kondition i såväl polska som schottis på gräsmattan. Jag som blir trött i benen bara efter några makliga foxtrott är full av beundran över den permitet som våra dansare här hade efter att ha dansat flera kilometer genom byn.

Hela evenemanget fortsatte sedan i Lokal Frökind "med kaffeservering och kultis" – mera dans alltså – som det stod i programmet.

Text: GLENN WELANDER
Foto: KJELL CAIDAHL

Långdans genom Kinnarp på annandagen. I eleganta turer gick dansen genom gatorna – se sådant elegant fladder i kjolen.

1984-06-12

Tack för matchen europamästar'n!

Tack för matchen!

Ola Jarlsson på Kinnarps Kontorsmöbler skakar hand med vår senaste europamästare i bordtennis, Ulf Bengtsson, efter det att de båda gått en improviserad match i Kinnarps aktivitetshus i går eftermiddag.

Svenska bordtennislandslaget har i veckan legat på träningsläger i Kinnarp. Ett experiment som slagit mycket väl ut, säger förbundskaptenen Tomas Berner.

Ola Jarlsson och Ulf Bengtsson skakar hand efter den (ojämna?) matchen.

Avslutning för barngymnastik

Flickorna som deltog i uppvisningen inför föräldrarna var följande: Cecilia Hagnerud, Angelica Rehn, Åsa Lindgren, Lousie Johansson, Maria Quisth, Jeanette Quisth, Jenny Weinz jämte de båda ledarna Maria Axelsson och Maria Hagnerud. 4/6-84.

Två företagsamma flickor, Maria Axelsson och Maria Hagnerud, båda medlemmar av Falköpings IOGT-NTO-rörelse, tog med senvintern självmant initiativet att sammankalla några yngre flickor för att med dem utöva barngymnastik.

Som lokal uppläts skolans gymnastiksal i Kinnarp och för regimen för övrigt svarade Falköpings IOGT-NTO:s juniorförening.

Den unga ledarna tillhör båda Frisksportsklubben Falkens i Falköping gymnastikflickor. I veckan var det tid att avsluta vårsäsongen till vilken elevernas föräldrar och syskon inbjudits. Ett väl inövat program förevisades.

Efter uppträdandet hade juniorföreningen ställt diplom till förfogande där var och en av de närvarande eleverna fick sig tilldelat ett diplom för "intresserat deltagande i FRISKUS barngymnastik 1984".

– Vi tar gärna upp verksamheten igen till hösten förklarade nöjda ledare.

1984-06-16

Gökotta på Karbo

Kinnarps IOGT-NTO förening har varit samlade till gökotta i Karbo, hos Arne och Ansy Gunnarson. De flesta av de cirka fyrtio deltagarna gjorde en vandring ända ut till den lilla Karbosjön, som ligger i utkanten av den stora mossen.

Ledare och ciceron var ägaren Arne G. Han besitter stora kunskaper då det gäller både mossor och lavar, blommor och fåglar och kan också förmedla kunskaperna på ett både fängslande och roande sätt.

Mossen togs i bruk 1907 och då byggde man fabrik, bostadshus, en tre kilometer lång linbana fram till stationen i Kinnarp. Dessutom byggdes över 400 lador. Således en verklig "rivstart".

Torven transporterades fram till fabriken på järnväg med ett bensinlok. Numera har man tagit färdigt på den gamla delen av mossen, och ladorna har tjänat ut. Man kunde konstatera att oerhörda mängder torv tagits upp under årens lopp. Många och säkerligen hårda dagsverken har gjorts under tryckande värme på sommaren, regn på hösten och sträng kyla på vintern. Allt arbete skedde ju då för hand.

Numera har man betydligt modernare metoder och det mesta sker maskinellt.

Efter den givande exkursionen väntade Ansy G. med kaffe och härligt hembakat dopp. En tipspromenad vanns av Lennart Sandberg, varefter man samlades till en stunds samvaro. Den avslutades med att föreningens ordf. Sven Andersson framförde deltagarnas tack till värdfolket för en verkligt trevlig och givande söndagsförmiddag.

FRÖKIND

Tipspromenad i Kinneved

122 personer startade vid den tipspromenad Kinneveds Centerorganistioner anordnade pingstdagen vid Lillegården, Kinnarp.

Rätt rad: 12x 1x2 12x 221 x12 21x 12. Skiljefråga: Stenen vägde 2.930 gr.

Rätta svar: Luttra, 1909, Illis quorum, Gustaf, 5 år, Skörstorp, Golden Retriever, Levene, Anders Thunborg, Carola Häggkvist, Tistelsnyltroten, Anders Pontén, Umeälven, Stig Blomqvist, Åke Olsson, Lupin, 200 kronor, Ålleberg, Gustav III, Paleontologi.

De tre bäst placerade blev följande: Eva Karlsson, Falköping, 19 rätt (2.890 gr), Inga Larsson, Slutarp, 19 rätt (2.200 gr), och maria hugosson, Grolanda, 18 rätt (2.718 gr). 1984-06-14

1984-06-14

Div IV S:a Skaraborg
Kinnarp–Rapid
6–0 (2–0)

Målskyttar: Karin Torstensson Maria Svensson 2, Eva-Karin Johansson och Carina Torstensson 1.

Kinnarp var helt överlägset och det var aldrig någon tvekan om vilket lag som skulle vinna. Rapid bjöd ett skapligt motstånd under den första halvleken, men föll sedan tillbaka ordentligt.

Segern kunde varit betydligt större, men ett flertal chanser missades. Rapid var uppe i enstaka anfall och skapade ett par tillbud, men någon utdelning fick man inte.

Kyrkans pensionärer

avslutade vårterminen traditionsenligt med utfärd. Detta år gick färden genom Ätradalen till Ulricehamn där bussen gjorde en rundtur för att bese den gamla vackra staden. Färden gick vidare mot Jönköping, Bottnaryd, Bjurbäck och över Ryfors till St. Sigfridsgården i Mullsjö, där diakonissan Birgitta Vikström tog emot och visade det vackra nybyggda församlingshemmet och där blev resenärerna serverade landgång och tårta.

Färden fortsatte till Utvängstorps gamla fina kyrka där vaktmästaren visade bl a en bit av en stav som säges ha tillhört S:t Sigfrid. Besöket i kyrkan avslutades med andakt som hölls av prosten Mårtensson.

När bussen nalkades hemorten fattade den snart 100-årige Oskar i Rutagården mikrofonen och tackade i klara och varma ordalag kyrkorådet som ordnat och medverkat vid den trevliga resan. 1984-06

Ekedalen–Kinnarp
1–5 (0–1)

Mål, ESK: Ann-Marie Lundström.

K: Eva-Lena Svensson 2, Maria Svensson, Inga Danielsson samt Carola Karlsson 1 vardera.

Hemmalaget unga flickor orkade hänga med i matchen i lite drygt en halvlek. Hade 1–1 en bit in i andra halvlek, men kroknade betänkligt mot slutet.

– Vi passade hela tiden och fick också utdelning till slut, menade Gösta Andersson i Kinnarp, vars bästa spelare var Kristina Andersson i försvaret.

Bra i ESK var Sarah Andler, Maria Hvarfner samt Susanne Johansson. 1984-06-19

Elektrikerförbundet:

Inte vårt fel kontor byggs i Åsarp

– Det är inte vårt fel att Falbygdens elförening placerar sitt nya kontor i Åsarp, som ligger i utkanten av området. Vi i de fackliga organisationerna ville att kontoret skulle ligga i Slutarp.

Detta säger elektrikerförbundets ombudsman Nils Karlsson, Skövde, till FT.

– Åsarp föreslogs av presidiet i föreningens styrelse som ett alternativ. MBL-förhandlingar hölls i vanlig ordning men styrelsen, liksom senare föreningens stämma, tog inte hänsyn till våra synpunkter utan beslutade lägga kontoret i Åsarp.

– Såväl vi i LO-gruppen som SIF och SALF ville ha kontoret i Slutarp. När styrelsen ändå beslutade om Åsarp reserverade sig representanterna för LO och SALF.

• Mer centralt

– Slutarp ligger centralt med tanke på vägnätet. Från Slutarp är det nära till stora industrier som Kinnarps Kontorsmöbler och Volvo i Floby. I Slutarp finns lediga tomter och samhället kan komma att växa ytterligare. Radiocentralen får lätt att nå reparatörerna från Slutarp. I Åsarp finns ett fornminne som kan bli ett problem på den tilltänkta tomten.

Nu känner sig de fackliga organisationerna överkörda av styrelsen och stämman.

– Vi kommer emellertid inte att gå vidare till central förhandling. Vi tycker att det är viktigt att bygget kommer igång så fort som möjligt.

– Men vi vill att allmänheten skall få veta att vi inte vill ha kontoret i Åsarp. Vi tycker att Slutarp är bättre i flera avseenden.

RUNI

Kinnevedsbor kvällsvandrade

Alexander Svenssons stuga där tama men något sotiga talgoxar var bordsgäster hos den forna ägaren. De tog nämligen flygvägen in genom skorstenspipan till den öppna spisen.

1984-06-19

Ett par av Vuxenskolans studiecirklar hade häromkvällen torpvandring i "Karbokanten". Utmed vägen Kinneveds kyrka – Karbo mosse har det funnits många småställen, en del av dem finns kvar.

Längst bort låg "Sandera stuga". Här bodde en gång Alexander Svensson, skomakaren som inte blev vid sin läst när det var jakttid. Han blev också av stärkande friluftsliv över 100 år gammal. Han skötte också en av skolskjutslinjerna till Sörby skola, då han skjutsade sin dotter i en sockerlåda på cykeln, berättades det. Inte så långt från Sandara stuga ligger "treriksröset" Tingsten, en plats där Åsarp, Kinneved och Börstig möts. Här lär vara en gammal tingsplats.

Kvällsvandrarna hälsade på vid Skogslund, där dragspelaren David Pettersson bott. Denne man hade samlat på underliga stenar, som han burit långväga i en säck på ryggen. Karbo torvströfabrik var sannolikt en gång bygdens största industri och från denna epok finns många minnen och historier. Detta är något som borde dokumenteras medan det finns goda berättare kvar i bygden.

CENTRUM–LIVS

9–20 KINNARP 9–20

KÄRN-KAFFE kg **39:90**

KASSLER nästan benfri kg **48:90**

HOTS GRILLKORV 15-pack **16:90**

GRILLSKIVOR av karré kg **39:80**

SVENSK FÄRSKPOTATIS till lägsta dagspris

LÄSK, VATTEN, LÄTTÖL hel back **27:90** + pant

Tisdag–torsdag 9–20. OBS! Midsommarafton 9–15 OBS!
Midsommardagen 9–20, Söndag 9–20

Resa för pensionärer

anordnas tisdagen den 26 juni. Avfärd från Frökindsgården kl 12.00.

Pensionärer födda 1914 el tidigare hälsas varmt välkomna. Makar följas åt oavsett ålder.

Anmälan senast måndagen den 25 juni till tel 330 06, 330 93.

Kinneveds Röda Kors-krets

Midsommarfest på Tångavallen

Traditionsenligt firas även i år midsommar på Tångavallen. I lövade vagnar blir det avfärd på midsommaraftonens middag från Samuelssons med Åke Thörn som dragspelare. Han spelar sedan också till lekarna kring midsommarstången och även i år har arrangörerna – Slutarps IF:s ungdomssektion – lyckats engagera Bengt Fransson i Åsarp som lekledare. Han ska sätta fart på dansen innan han reser vidare till nya lekinsatser. Chokladhjulen snurrar, det blir servering och mycket annat, bl.a. fotboll mellan mammor och 10-årslaget.

1984-06-21

Kinnarp B–Vartofta
0–2 (0–2)

Mål Vartofta: Ingegärd Persson samt Ingela Gustavsson.

Trots ett markant spelövertag hela matchen vann Vartofta bara med två mål.

– Det får man tillskriva oskärpa och en rejäl portion otur, menar Ingmarie Östh i Kinnarp.

– De var kollosalt överlägsna, vi hade faktiskt bara några få anfall.

Bra i Kinnarp var målvakten Yvonne Pettersson samt de båda 14-åringarna Annika Kallenvik och Sonja Karlsson.

I Vartofta kan bara Ingegärd Persson få godkänt.

1984-06-19

1984-06-18

Kinnarp i stöten

– och Mullsjös komplex sitter i

■ MULLSJÖ (vår utsände)

■ Kinnarps IF, som inlett årets seriespel lite trögt, tycks äntligen har hittat storformen.

■ Skrällsegern mot serieledande IFK Skövde följdes i lördags upp med en ny övertygande triumf. Nu mot Mullsjö, som fick se sig besegrat med 1–3 (0–2) hemma på Gruveredsvallen.

öö.058 –Äntligen fungerar vi som lagenhet. Då kommer också framgångarna, myser Kinnarps lagbas Anders Ek.

STEGET FÖRE... Visst är detta en symbolisk bild från mötet mellan Kinnarp och Mullsjö i lördags. Kinnarps Thomas Westerberg rycker ifrån Mullsjös Tord Karlsson och skapar en farlighet framför Christer Johansson i hemmamålet. Kinnarp vann helt rättvist matchen 3–1. (Foto: Sture Alexandersson).

Lördagens match på Gruveredsvallen i Mullsjö gällde oerhört mycket för båda lagen, vilka är direkt inblandade i bottenstriden.

Därför var det förvånande att se hur andefattigt, tamt och håglöst hemmagrabbarna uppträdde. Den första halvleken var rent bedrövlig från Mullsjös sida, knappt en enda passning gick rätt.

– Och de passningar som emellanåt gick fram var ju närmast att betrakta som skott. Grabbarna verkade helt enkelt sakna känsla i fötterna, suckar tränaren Janne Elf.

• Habil insats

Detta utnyttjade Kinnarp, som gjorde en rakt igenom habil insats den här gången. Laget uppträdde homogent, disciplinerat och spelskickligt – man har svårt att fatta att inte Kinnarp ligger bättre till i tabellen.

Fyra minuter in på andra halvlek avgjordes dne' här tillställningen. Då såg nämligen Kinnarps Torbjörn Åkesson till att göra 3–0 på ett långskott förbi hemmamålvakten Christer Johansson, som var lite ur balans i det ögonblicket.

• Knäckande mål

Frågan är dock om inte även Kinnarps 2–0-mål var väldigt knäckande för Mullsjö. Detta tillkom nämligen i den första halvlekens absolut sista minut, då Tommy Fredriksson med huvudet förpassade bollen i mål. Målet tillkom efter en hörna, som Per-Ola Westerberg nickskarvade till nämnde Fredriksson.

Dessförinnan hade Kinnarp tagit ledningen med 1–0 efter 23 minuter. Tommy Fredriksson gjordes ner innanför straffområdet av Mullsjös Ulf Nordenberg, med straffspark som följd. Och denna chans missade inte Thomas Westerberg, som enkelt överlistade Christer Johansson.

• Blev jämnare

Sedan Kinnarp tagit ledningen med 3–0 jämnade spelet ut sig en aning. Dels blev Kinnarp (omedvetet) en smula försiktigare och dels började Mullsjö att spela lite grann med mottot "allt att vinna, inget att förlora".

När 20 minuter återstod anlände reduceringen till 1–3. Thomas Palm frispelade elegant Peter Laveno, som fri med Arne Ekbom snyggt satte bollen i nät.

Därefter fortsatte Mullsjö att spela skapligt matchen ut, men något allvarligare hot mot Kinnarp och dess seger utgjorde hemmalaget aldrig.

• Fungerade fint

Kinnarp får som sagt ett bra betyg för den här insatsen. Samtliga lagdelar fungerade fint, extra plus i mittfältets Per-Ola Westerberg, försvarets Tony Persson samt till anfallets Thomas Westerberg.

Mullsjö fortsätter däremot att svika på sin hemmaplan. Det tidigare så hemmastarka MIF har ännu inte tagit en enda seriepoäng på Gruveredsvallen i år.

– Bedrövligt, det verkar som om killarna spänner sig på något vis och därmed inte vågar spelar ut, tror Janne Elf.

De enda spelarna i hemmalaget som kan få godkänt är Peter Laveno och Thomas Palm.

OLOF DARIUS

Ny vårdcentral, nytt sjukhem — men ännu inte i Kinnarp

Primärvårdsnämnden begär i sin budget för nästa år att vårdcentralen vid Bassjukhuset delas upp i mindre enheter. Nämnden enades om att en ny vårdcentral skall inrättas vid Falbygdsklinikerna och den nuvarande minska i motsvarande omfattning.

Centern ville ha en vårdcentral även i Kinnarp men fick inte övriga med sig. 14/6-84.

Samma sak gällde sjukhem. Majoriteten föreslog ombyggnad av sjukhemmet Danska vägen, alternativ ombyggnad av paviljong på området med 75–85 platser, och ett nytt sjukhem på bassjukhustomten. Däremot vill man återkomma om ytterligare sjukhem. Centern ville redan nu ha ett sjukhem på 30–50 platser i Kinnarp.

Primärvårdsnämnden föreslår också utbyggnad av den öppna psykiatrin. Vårdcentralen i Falköping skall förstärkas med psykiatriskt utbildad personal, i samarbete med RSMH skall en dagcentral utvecklas och drivas och man vill starta ett alternativt boende, grupphem, för 4–6 personer, som är på väg ut i eget boende.

• Långtidsplan

Primärvårdsnämndens budget är något av en långtidsplan och det är medvetet: sjukvården i Falköping håller på att förändras och då måste också primärvården visa hur den vill ha verksamheten i framtiden.

• 66 tjänster

Nämnden begär 66 nya tjänster de allra flesta av dem i Stenstorp. Driftskostnaden för 1985 är 71,3 miljoner.

Året blir det första för det nyöppnade vårdcentret i Floby och under senare delen av året startar nya vårdcentrum i Stenstorp.

För omvårdnad i hemmet begär nämnden tio nya tjänster. 250 personer i kommunen får regelbunden hemsjukvård, d.v.s. minst fyra gånger i månaden. Men trots 96 nya sjukhemsplatser i Stenstorp och Floby kommer behovet av hemsjukvård sannolikt att öka. För närvarande finns 45 patienter på ålderdomshem som väntar på sjukhemsplats och på väntelistan står ytterligare 62 personer.

Primärvårdsnämnden får också hjälp av landstingets revisorer som påpekat att Falköping ligger under genomsnittet när det gäller tjänster i hemsjukvård. Med de tio nya tjänsterna kommer man upp i länsnivå.

Den slutna psykiatriska vården minskar och man för i stället över resurser till vårdformer som är knutna till vårdcentraler, dagcentra eller andra stödjande verksamheter. Redan nästa år vill nämnden har förstärkning av resurserna vid vårdcentralen, utveckla en dagcentral i samarbete med RSMH och starta grupphem. Till detta behövs sex nya tjänster, två för varje område. Detta måste ske med extra pengar från förvaltningsutskottet. Nämnden pekar också på att de nya tjänsterna ger fler jobb i sjukvården.

• Sjukhem

De riktlinjer som angavs i långvårdsplanen för tio år sedan, 75 långvårdsplatser per 1000 invånare över 70 år, börjar alltmer ifrågasättas. Primärvårdsnämnden anser det inte längre rimligt att planera för 350 långvårdsplatser i Falköping utan går ner till cirka 300. Om de nuvarande 210 platserna i centralorten ersätts kommer man med platserna i Floby och Stenstorp upp i just det antalet.

Sjukhemmet Danska vägen skall byggas om föreslår nämnden men kan alternativt tänka sig en annan lokal på området om länssjukvården vill ha sjukhemmet för bassjukhus. Ett nytt sjukhem skall byggas på lasarettstomten. För resterande platser kommer förslag i en senare budget – här hade centern i stället velat ha beslut om sjukhem i Kinnarp.

• Vårdcentraler

Vårdcentralen i Falköping är för stor och föreslås minskas till 6–8 läkare. Mösseberg får en ny vårdcentral med 3 läkare. Vårdcentraler kommer under 1985 i Floby och Stenstorp.

Centern fick ingen med sig på sitt förslag om vårdcentral i Kinnarp men nämnden säger att man återkommer med förslag på ytterligare uppdelning av centralortens vårdcentral – loppet är alltså inte kört för Kinnarp.

Primärvårdsnämndens budget skall godkännas av förvaltningsutskottet och landstinget. Förra gången gjordes marginella ändringar men den här gången har nämnden föreslagit betydligt mer omfattande åtgärder.

S.L.

Konfirmation i Kinneved

1984

Tyvärr föll en bild bort från konfirmationen i Kinneveds kyrka, som vi refererade i onsdagens tidning. Vi återkommer med bilden idag och ser processionen med korsbäraren Ricky Ahl i spetsen.

Ödesmatch på Kinnemo

Kinnarps IF spelar en mycket viktig match mot IFK Hjo hemma på Kinnemo i dag. Kan man klara en eller rentav två poäng mot bottenlaget Hjo innebär det bra häng uppåt i tabellen, och en hel del andrum neråt.

– Vi är inriktade på en tuff och svår match, säger Kinnarpstränaren Roger Gustavsson. Serien är oerhört jämn, och någon gång måste det väl vända även för IFK Hjo. Hoppas bara att det inte blir mot oss.

Matchens betydelse och karaktär är snarlik mötet med Mullsjö senast, och laddningen blir också ungefär likadan.

– Vi måste vara heltända för att ta polng mot Hjo, säger Roger Gustavsson. Det blir absolut inte fråga om någon underskattning trots att Hjo sladdar i tabellen.

Laget i dag blir identiskt med laget mot Mullsjö.

salonglady

SLUTARP

SEMESTERSTÄNGT

2/7 – 27/7

1984-06-21

Slutarp vann klart

Utan att övertyga vann Slutarps IF på bortaplan mot Aledal med 5–2 efter 1–1 i paus.

Målen: 1–0 Tommy Karlsson, 1–1 Christer Svensson, 1–2 Tony Skoglund, 2–2 Thomas Gustavsson, 2–3 Tony Skoglund, 2–4 Stefan Ekman, 2–5 Magnus Johansson.

Bästa spelare i Slutarp Tony Skoglund och Magnus Johansson.

Bengt i lektagen

Bengt Fransson i centrum för midsommarlekarna i Slutarp.

En tradition är numera midsommarfirandet på Tångavallen i Slutarp, där samhällets idrottsförening bjuder till fest. I år var Bengt Fransson lekledare och han assisterades av Åke Thörn på dragspel. Förutom traditionella midsommarlekar var det servering, tombola och så fotboll, förstås. I en spännande match möttes spelarmammor och Slutarps tioårslag. Gossarna var återigen starkast och vann med 5–3. Det blir för mammorna att börja träna rationellt...

1984-06-25

Inga mål på Kinnemo Kinnarp borde vunnit

Kinnarp får allt fastare mark under sina div IV-fötter. På torsdagskvällen borde laget egentligen tagit båda poängen mot jumbolaget IFK Hjo, men det blev e n efter 0–0-spel hemma på Kinnemo och därmed klev man förbi Fröjered och det ska säkert ordna sig även i år för Kinnarpslaget. För Hjo ordnar det sig förmodligen inte. Fyra poäng på tio matcher är ett minst sagt prekört utgångsläge för fortsättningen.

Av fjolårets div III-lag är det nästan bara spillror kvar – nu snodde laget en poäng tack vare att Kinnarp bommade så till den milda grad i fina lägen. Hjoborna ska också tacka sin duktige målvakt Uno Berg, som var lagets rese när Kinnarpspojkarna valsade runt.

• Det mesta rätt

Kinnarp gjorde det mesta rätt ute på planen, men tyvärr drabbades grabbarna av stora skälvan framför målburen. Snygga uppspel och kombinationer borde gett utdelning, men det ville sig inte. Hjolaget kördes inte över, men dominansen från Kinnarp var markant under långa delar av matchen. Hjoborna hann med några uppstickare, som också de kunde slutat med fullträff, men i så fall hade bollen varit ovanligt rund den här aftonen.

• På uppgång

Kinnarp är klart på uppgång efter en trevande vårstart. Jag hittade ingen som föll ur ramen men många som var alerta och framgångsrika i spelet på plan. Per-Ola Westerberg var duktig både framåt och bakåt och tränaren Roger Gustafsson gjorde sin hittills bästa match i Kinnarpströjan. Vid några tidigare tillfällen har hans spel präglats av lite väl mycket pangpang och ballongbollar upp till anfallet. Låt mig också rosa Kent Bengtzon, Tommy Berglund (han har varit mycket stark i vår) samt sprintern Tommy Fredriksson. Med sin snabbhet och tuffhet i närkamperna är han just nu en nyckelspelare i anfallet.

• Oro i Hjo

Eftersom Hjolaget är pressat har naturligtvis en oro spridit sig i laget. Försvaret får jobba så att svetten lackar. Målvakten Uno Berg är en nyckelspelare och mycket hänger på honom om laget ska hålla tätt. Kenneth Johansson, teknisk på små ytor, lätt lekande Jean Berger samt Peter Smedberg – där har ni den Hjokvartett som jag tyckte reste från ett blåsigt Kinnemo med bästa betygen.

• Domarproffs

250 personer kantade Kinnemo. Jag tror att det kommit betydligt fler om de blivit upplysta om vem som svarade för matchledningen. Nästa direkt från EM i Frankrike dök nämligen Erik Fredriksson upp på Kinnemo. Han gör samma säkra jobb antingen han dömer inför jättepublik på 100.000 eller inför en liten skara åskådare i de här sammanhangen. Han behärskade matchsituationen helt som det proffs han är. Frågan är om han inte är världsbäst just nu – ni har väl sett TV-matcherna och domaraktörerna? Jag tycker att de i många fall inte alls håller måttet. I många fall blundar de för ojustheter som borde gett både gult och rött kort.

På linjen hade Erik Fredriksson två kolleget från Tidaholm. Bengt Lindberg – rutinerad efter många år som "jurist" och Roland Ekwall, som alltför tidigt trappade ner. han är fortfarande som matchledare av elitklass och säkerligen har han varit en god vägledare för Erik. Det var lite domarfunderingar. Jag tycker nämligen att planens 23:e man ofta glöms i referatsammanhangen numera. Naturligtvis ska också domarna rosas och risas. De ingår ju i spelet som en mycket viktig del!

BÅSSE JOHANSSON

Bröllop i midsommartid

Så fick de varann – Veronica och Stefan

Midsommarbröllop – en brud i vitt med krans och slöja, och ängsblommor i brudbuketten och brudgum i frack och blomma i knapphålet stående på kyrktrappan i solgasset eller kanske med lyckobringande regndroppar över sig medan anhöriga och vänner hyllar med hurrarop och leven kastande risgryn på de "lyckliga tu".

Ja, så kan man tänka sig sin bröllopsdag när man väl bestämt sig för att bilda hjonelag med sin käraste. Ungefär så gick det också till när Veronica Bergström och Stefan Davidsson, med adress Slutarp, på midsommarafton gifte sig i Kinneveds kyrka, men förberedelserna fram till den dagen var många.

Veronica Bergström och Stefan Davidsson är två öppna och sympatiska representanter för dagens ungdom. De har redan långt innan vigseln på midsommarafton börjat sin gemensamma vandring genom livet, men det var först när Andreas, nu 15 månader, aviserade sin ankomst som de beslöt att "nu skall det bli bröllop av". Någon brådska var det dock inte tal om, men ett riktigt bröllop skulle det bli där middag och midsommar var viktiga komponenter.

• Var?

Efter det gemensamma beslutet meddelades nyheten till föräldrarna och till andra anhöriga. Veronica och Stefan är båda mittenbarn i trebarnsfamiljer och det första barnet i resp. familjer som man ordnar bröllop för.

I samband med att nyheten spreds började också planerna för bröllopet ta fastare form. Eftersom Stefan sedan fyra år arbetar på Kinnarps ville de båda gärna flytta åt det hållet och lyckan var med dem – för inte så länge sedan flyttade de in i sin nya bostad, en egen villa i Slutarp. Därmed var också platsen för bröllopet bestämd – vigsel i Kinneveds kyrka och bröllopsfesten i Lokal Frökind.

• Ute i god tid

Att hyra festlokal var också det första de åtgärdade. Eftersom de var ute i god tid var lokalen ledig. Sedan vidtalades prästen, där valet naturligt föll sig på kyrkoherde Folke Nilsson, som redan döpt Andreas och som gärna ställde upp.

Därefter var det dags att kontakta pastorsexpeditionen i Kinneved och få tid för vigseln i kyrkan. Samtidigt passade man på att ordna formaliteterna med hinderslöshetsintyg som de fick underteckna. Vidare skulle tid beställas hos fotografen – foto det måste man ju bara ha – och hos hårfrisörskan, som också klär bruden. Det senare var det inte några problem med, då Veronicas mamma är hårfrisörska och har egen salong.

• Blommor

Det som ännu fattades i förberedelserna var maten och kläderna. Veronica skulle bära lång vit klänning, slöja och en krans av sidenblommor i håret. Brudbuketten skulle bestå av ängsblommor och helst då av prästkragar och blåklint med lite spridda grässtrån till fyllnad. Blommorna skulle plockas på midsommaraftonens morgon av bruden själv. Brudgummen Stefan skulle hyra frack precis som brudgummar i alla tider gjort.

• Släkten med

I samråd med båda föräldraparen, som gemensamt skulle stå för kalaset, bestämdes matsedeln och det blev som det blivande brudparet tänkt sig – middag med tre rätter för i runt tal ett 60-tal gäster. För när det nu skulle hållas fest så skulle också släkten samlas liksom de närmaste vännerna. Innan bröllopsgästerna skulle skiljas för kvällen skulle de också förplägas med hembakta kakor och bullar och en riktig bröllopstårta – dock inte hembakad.

Så långt var allt planerat och bokat. Därefter vidtog arbetet. Först skulle bjudningskort sändas och vigselring köpas, som också skulle hinna graveras med namn och datum. Därefter träffade Veronica och Stefan vigselförrättaren Folke Nilsson i Kinneveds kyrka för genomgång av vigselritualen och bestämmande av textens innehåll – i det här fallet valdes den nya texten som den är – alltså inga egna löften eller andra formuleringar.

• Lövad kyrka

I övrigt kan vi berätta att brudgummens syster Katarina lovat att sjunga i kyrkan och att brudgummen Stefan var mycket spänd inför det framträdandet, att kyrkan skulle lövas och blomsterdekoreras av ungdomarna själva på torsdagskvällen liksom också festlokalen (bordsdekoreringen står dock middagsarrangörerna för).

Några midsommarblomster att sova på behöver inte Veronica plocka längre – hennes prins från drömriket, han med det ljusa vackra håret och den varma blicken i ögonen, finns redan vid hennes sida. Det var ju med honom hon vandrade fram till altaret i kyrkan, där prästen sedan vigde dem till man och hustru. Och Andreas då, jo han fanns hela tiden med i bilden där han på läktaren och på behörigt avstånd från altaretn såg den högtidliga ceremonin äga rum – han var en viktig del i den nybildade familjen.

Berättelsen om midsommarbröllopet och dess förberedelser har kommit till ända. Brudparet Davidsson stod som väntat leende och lyckliga på kyrktrappan. Sedan följde festen i Lokal Frökind, där festens värdpar Astrid och Nisse Davidsson, såg till att såväl brudparet som gästerna trivdes. Vi slutar med ett fyrfaldigt hurra för brudparet Davidsson och för midsommarbröllop.

Att bruden plockar sin egen brudbukett är väl ovanligt? Här ser vi Veronica plocka vackra blåklint.

Fracken måste sitta perfekt! Birgitta Östman på Beklädnadsaffären ser till att Stefans näsduk pryder sin plats.

Ett riktigt kyrkbröllop med släkt och vänner församlade i Kinneveds kyrka. Nog är det väl stämningsfullt.

Text: IRIS JOHANSSON
Foto: DAN NILSSON

Veronicas mamma Inga Bergström är damfrisörska och fick naturligtvis klä bruden.

Så har det burit iväg till Hammarstrands för att ta fofografierna som skall bli ett minne för livet.

Sportjohan Cup:
Kinnarp utslaget av Borås G&IF

Borås G&IF blev en ombehaglig överraskning för Kinnarps IF i Sportjohan Cup.

Division V-laget inledde med att slå sin handicapstraff i mål och också i fortsättningen gjorde hemmalaget flest mål.

Det blev till slut 5–2 efter 2–0 i halvlek.

– Jag är inte direkt missnöjd med vår insats trots förlusten. Men vi måste lära oss skjuta bättre i frilägen, menade Anders Ek i Kinnarp efteråt.

– Vi skapade väl så många farligheter som motståndarna, men våra skott var det alldeles för dålig precision på, fortsatte Ek.

I andra halvlek flyttade Kinnarp upp spelet i ett försök att komma ikapp i målprotokollet, men på en kontring gör Borås 3–0.

Visserligen reducerar Roland Jansson till 3–1 strax efter, men matchen var förlorad.

Roland Jansson gjorde också Kinnarps andra mål vid ställningen 4–1 på straff sedan han själv blivit fälld.

Borås G&IF spelade på gränsen till brutalt under långa stunder i andra halvlek, men domaren lät det mesta passera.

– Jag skyller absolut inte förlusten på domaren, men han var inte bra – alldeles för släpphänt, menade Ek, som inte vill framhålla någon i sitt lag.

– Spelet stundtals lovar gott inför matchen på torsdag mot Karlsborg. Hoppas bara målen kommer också, sade han.

1984-06-26

Slutarpsbuller mäts!

Åskan dånar varje dag och natt i Slutarp och mullret hörs. också kraftigt till Kinnarp med omgivningar. Det handlar om järnvägsövergången i Slutarp, som nu skall bli föremål för bullermätning. Allt enligt hälsovårdschefen i Falköping, som skall ta sig en titt på övergången. Det är nämligen så att här finns en nivåskillnad mellan spår- och landsväg – en nivå som gör att när långtradare passerar – och det gör de mycket ofta – blir det ett förskräckligt oväsen.

Som bekant har den tunga trafiken genom samhället blivit ett stort problem. Det är få som tar hänsyn till fartgränserna utan här går det sannerligen undan. Kanske också en polisiär titt på farterna är av vikt.

I Slutarp dånar det som åskan varje dag och natt när den tunga trafiken passerar, ofta – hög fart.

1984-06-26

1984-06-28

Råttgift läggs ut kring problemhus

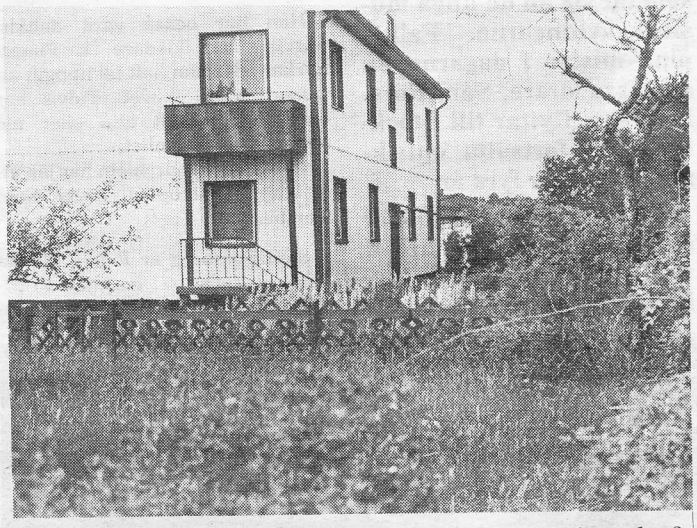

Är den här fastigheten i Slutarp en sanitär olägenhet? Det enda myndigheterna kan göra för närvarande är att lägga ut råttgift!

Är fastigheten i Slutarp med omgivande trädgård i Slutarp en sanitär olägenhet?

Ja, den frågan funderar hälsovårdsmyndigheten i Falköping på just nu.

Fastigheten står tom och öde. Fasaden kläddes för något år sedan med vit plåt. Men sedan dess har ingenting mer hänt. Den vildvuxna trädgården är ingen reklam för samhället och ogräset sprider sig till grannträdgårdarna.

• "Råttbo"

Möss och råttor har fått en fast bostadsort i ödehuset och dess förfallna trädgård – där kan de leva utan stress.

Arendet ligger egentligen hos byggnadsnämnden, som beslutat om vitesföreläggande. Ägarförhållandena är något kufiska, men enligt vad vi erfar, skulle en anhörig till den tidigare ägaren stå som innehavare formellt.

• Risker

Eftersom denne är svår att få tag i har inte delgivningen om vitesföreläggande nått fram och innan dess gör inte myndigheterna någonting.

– Det enda vi kan göra för närvarande är att lägga ut råttgift och det ska vi göra. Men jag vill understryka att detta innebär en risk för hundar och katter som springer lösa, säger hälsovårdschef Rolf Asplund vid miljö- och hälsoskyddsförvaltningen i Falköping.

Pastoratsbor på kustresa

Prostparet Gertrud och Uno Mårtensson tog pastoratsborna med på en trevlig endagsresa bl a till västkusten. När den fullsatta bussen tidigt på morgonen lämnade Kinnarp–Slutarp gick färden över Varaslätten till det första uppehållet för att njuta av utsikten över Dättern och landskapet däromkring från Flokleven uppe på Hunneberg. Resan fortsatte över berget ner till V. Tunhem där prosten höll morgonbön och den vackra kyrkan med omgivning besågs. Kaffe intogs i Gärdhems församlingshem. Färden fortsatte genom Trollhättan, Uddevalla och Ljungskile till landets äldsta stiftsgård Åh, vackert belägen intill Havstensfjorden. Där tog stiftsadj. Pleijel emot och presenterade gården och verksamheten, därefter smakade den framdukade middagen gott som kunde avnjutas i denna lugna fina miljö.

Bussen rullade vidare längs Götaälvdalen genom Göteborg till ett besök på Galleri Mellannäs och senare samlades resenärerna vid vackert dukade bord i Nääs kaffestuga. Sista uppehållet gjordes vid Bälinge kyrka där en av kyrkans värdar berättade om kyrkan och prosten Mårtensson förrättade aftonbön. Innan bussen anlände till hemorten tackades prostparet och Sven i Lofsgården som medverkat med sång och historier under resan.

1984-06-28

Kinnarps expanderar
Nya jobb skapas

1984-06-30

Kinnarps Kontorsmöbler har framgång. Storder under senare tid från både utländska och svenska kunder har gett sysselsättning åt ytterligare 60 personer.

Efter semestern fortsätter den successiva nyrekryteringen och fler nya jobb skapas.

Produktionen har under senaste året ökat rekordartat – med 40 procent och omsättningen kommer i år att ligga på c:a 300 milj kr.

Kinnarp är jätten i sin bransch – både iSverige och i Norden.

– Sid 3 –

Kinnarps Kontorsnmöbler är idag jätten i sin bransch i Norden. Företaget har avsevärd framgång och nyanställningar fortsätter även efter semestern.

Uppåt för Kinnarps 60 nya jobb i år

När Kinnarps Kontorsmöbler slog igen igår för fyra veckors semester kunde man se tillbaka på ett framgångsrikt år. Produktionen har ökat med 40 procent och omsättningen pekar mot 300 milj. kr för året.

Under hösten och våren har successivt ett 60-tal personer nyanställts och allt tyder på att nyrekryteringen av arbetskraft fortsätter under tiden efter semestrarna.

Kinnarp har därmed nått upp i siffran 300 anställda.

Under hösten skall många storder verkställas till kunder både inom Sverige och på export till en rad länder, framför allt Storbritannien, Holland och Norge.

– Vår fantastiska produktionsökning har väl gått ganska oförmärkt här hemma. Vi har haft en bred uppgång på samtliga våra marknader. Särskilt starkt har vi gått fram i England och Norge, säger Jan-Erik Jonsson i Kinnarpsgruppen i en kommentar till det pressmeddelande som sänts ut lagom till semesterledigheten.

• Investerar

Hittills i år har Kinnarps AB investerat för c:a 10 milj. kr och man räknar med samma investeringsbelopp nästa år, t.o.m. något högre.

Kinnarps är marknadsledande kontorsmöbelföretag i Sverige och erövrar ständigt nya positioner.

– Jag skulle vilja säga att Kinnarp idag är klart störst inom kontorsmöbeltillverkningen i Norden, säger Jan-Erik Jonsson.

Investeringarna görs i framför allt nya maskiner. Någon utbyggnad av Kinnarpsfabrikens produktionsyta är enligt Jonsson inte på gång. Kinnarps Kontorsmöbler sträcker sig över 61.000 kvadratmeter produktionsyta och man kan växa ett bra tag i den kostymen, innan den blir för trång.

• Koncern

Kinnarpsgruppen, som numera är en koncern med allt fler olika verksamhetsgrenar, har inom familjen Svensk Brikettenergi AB i Huskvarna med briketttillverkning på olika håll i landet. Det företaget har vind i seglen och har blivit marknadsledande på sitt område. Företaget har på kort tid byggt värmeverk i Vimmerby och Bankeryd och skall nu inom kort ge sig i kast med fjärrvärmeutbyggnaden i Falköping.

Kinnarps AB med sitt sortiment av kontorsmöbler har under senaste tiden blivit uppmärksammad i utländsk press, t.ex. engelska Financial Times och Birmingham Post.

1984-06-30 U.N.

Utfärd med Kinneveds-pensionärer

Kinneveds Rödakorskrets har anordnat sin traditionella utflykt för äldre. Resan utgick med buss från Frökindsgården. Färden gick via Falköping, Gökhem och Ullene vidare på de små men tjusiga vägarna över Trevattna, Larv och Vedum till Essunga kyrka, där kyrkoherde Olle Hultberg tog emot. Bland gästerna fanns flera bekanta från hans tid i Åsarp.

Olle Hultberg presenterade kyrkan och Essunga församling.

Som vanligt fick äldste manlige resp. kvinnliga resenär blommor. Denna gång var det Gunhild Andersson, 88 och Karl Wilhelmsson, 93. Resenärernas tack framfördes av Hilding Våring, som även berörde Röda Korsets humanitära vittomfattande verksamhet.

1984-07-02

Domartabbe fällde Kinnarp

Kinnarps IF lyckades inte ta poäng i torsdagens hemmamatch mot topplaget Karlsborgs BK.

Bortalaget vann med 1–0 efter mål på straff i matchens 27:e minut.

Torsdagsmötet i fotbollens div IV Västergötland norra mellan Kinnarps IF och Karlsborgs BK blev inte någon högtidsstund för fotbollsälskare. Stor del i detta hade Skene-domaren Jan Glansin och hans linjemän från Kinna, vilka hade en mycket dålig dag.

• Ramlade

Efter 27 minuters ställningskrig frispelades Karlsborgs Dennis Nicklasson, men Kinnarpsmålvakten Arne Ekbom rusade ut och täckte föredömligt Karlsborgsspelaren skott. Denne lyckades dock ej stanna utan ramlade över Ekbom, vilket föranledde domaren att blåsa för straffspark –helt obegripligt! Bortalagets Per Larsson tackade för det gyllene tillfället genom att säkert lägga den efterföljande straffen i mål och ge sitt lag ledningen med 1–0.

• Utvisad

En viss förvirring spred sig bland Kinnarpsspelarna direkt efter målet och endast två minuter efter detta var Bengt Karlsson i Karlsborg på väg igenom men fälldes av Kent Bengtzon. Domaren tog då direkt fram det röda kortet och visade ut Bengtzon, trots att denne ej varnats tidigare. Med endast tio man i laget försökte Kinnarp kämpa till sig ett kvitteringsmål och var mycket nära att lyckas i den andra halvleken, då man hade två indirekta frisparkar i Karlsborgs straffområde. Men Karlsborg var också nära vid flera tillfällen att dryga ut sin ledning så segern var fullt rättvis.

• Kämpamatch

Kinnarps lagledare Anders Ek var mycket besviken efter matchen:

– Det är synd att en domartabbe skall fälla avgörandet i en sådan här jämn och tät match, menar han.

– Vi gjorde en riktig kämpamatch och det är svårt att framhålla någon spelare. Det skulle i så fall vara Ekbom i målet, som gjorde flera fantastiska räddningar och i övrigt spelade säkert, tycker Anders.

– Jag hade hoppats på seger här idag och hade också räknat med att vi skulle ha fler poäng än de nio vi nu har inför sommaruppehållet, avslutar Anders Ek.

Leif Andersson

1984-06-30

INTEGA MÄSTER-KÖK

SÖNDAGSÖPPET 12 – 16

KÖKET

för dig som ställer lite högre krav på form och kvalitet

Priset blir en glad överraskning!

Just nu erbjuder vi:
50 %
på monteringskostnaden under augusti månad.

Mjukt rundade hörn
ek, bok, fur och vitlack
kombinerat med laminat
och äkta faner.
En helt ny design
med bestående värde.

ÖPPETTIDER
Mån–Fred 10–18
Lördag 10–13
Söndag 1 juli 12–16

Välkommen!
Vi hjälper dig med
Uppmätning Ritning
och Hantverkshjälp

ab intega
Kvarngatan 10 Slutarp
f.d. Slutarpskök
Tel. 0515/333 94, 333 90

TORSDAG – LÖRDAG

Bland-färs 50/50 (54:75) 39,80 kg

Hot dogs (18:75) 9,95 450 g

Skara-ring (31:75) 18,90 kg

Hushålls-medvurst skivad (6:80) 5,50 hg

Vete-mjöl Kungsörnen 4 x 2 kg 36,80

Blöjor Rustibuss nr 3 Hel förp. 120 st (135:-) 99,00

Trädgårdstrimmer Black & Decker (269:-) 225:-

ICA SAMUELSSONS
SLUTARP Öppet: Måndag–Torsdag 9–18. Fredag 9–19. Lördag 8–13.
Parkera lätt – handla rätt