Sommaröppet på fritidsgården — succé i Slutarp och Gudhem

I år har tillströmningen varit mycket stor av barn och ungdomar till sommarverksamheten vid fritidsgårdarna i Slutarp och Gudhem. Ungefär 50 barn har skrivit in sig på var och en av de båda "sommargårdarna".

– Tidigare år har det inte kommit så många, men i år har vi informerat genom skolorna och det är tydligen det som gjort verkan, säger fritidsledarna Anette Wass och Anna Johansson, som vi träffar på Slutarpsgården.

– Barnen är i åldern 5–13 år. Det är bra att även små barn kommer till fritidsgårdarna så att de tidigt får lära sig hur man beter sig där.

– Barnen kommer inte bara från tätorterna Slutarp–Kinnarp och Gudhem utan också från landsbygden runt omkring. Ibland har föräldrarna kommit hit med barnen medan de själva jobbat med höskörden.

– Sommarverksamheten har pågått i tre veckor måndag–fredag och det har varit fantastiska veckor med fina barn, säger ledarna.

– Vi kommer gärna igen nästa år, säger de barn vi talade med.

När FT besökte Slutarps fritidsgård i torsdags kom också barnen från Gudhem på besök tillsammans med ledarna Gunnel Band och Lotta Ehn. Den här gången var det gemensamt sommardisco.

Efter den där lilla osäkerheten i början, som särskilt brukar drabba pojkarna, kom man snart igång och det blev riktig fart på dansen.

• Utflykter

På fredagen avslutades sommarverksamheten med utflykter. Slutarp åkte till Skara Sommarland, Gudhem till pansarmuseet i Axvall.

Tidigare har också fritidsgårdarna gjort små sommarutflykter. Båda gårdarna hade en fin dag vid Segelflygskolan på Ålleberg. Slutarp har besökt fornbyn i Åsarp. I Gudhem hade barnen från båda gårdarna en jättetrevlig midsommarfest, då Lotta Ehn spelade fiol och ledde lekarna. Fritidsgårdarna har mötts i fotbollsmatch i Slutarp och de har rest till Odenbadet en gång i veckan.

Föräldrar och fritidsledare har ställt upp med bilar och skjutsat vid sådana tillfällen.

• Behövs

– Vi hoppas att det blir sådan här verksamhet även nästa år, säger de fyra fritidsledarna. Vi tror den behövs.

– Det vore kanske inte så dumt att ha tre veckors sommarverksamhet även i augusti...

– Vår stora dröm är att kunna ha ett läger i ett hus vid en sjö. Om vi får utbildning skulle vi kunna leda olika hantverk, typ tovning och växtfärgning. Vi har erfarenhet av hur värdefulla hajker och läger är för ungdomarna i fritidsverksamheten.

RUNI

Ungdomar från fritidsgårdarna i Gudhem och Slutarp samlade kring Slutarps biljardbord. Ett sånt skulle vi vilja ha också, tyckte barnen från Gudhem.

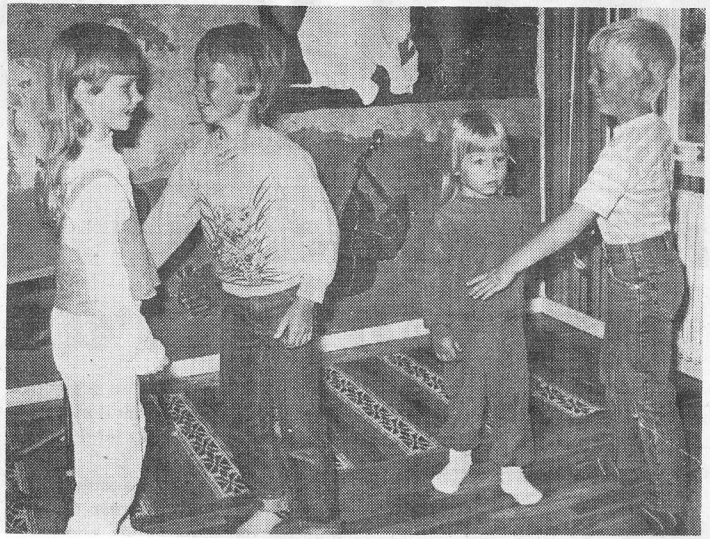

Louise Johansson, Rajmond Björk och Cecilia Martinsson från Slutarp samt Niklas Hallgren från Gudhem håller igång i discodansen. 1984-07-07

Konfirmander jubilerade

1934-års konfirmander har varit samlade till jubileum i Kinneveds kyrka och sedan på Kinnarps pensionat. Här är de tretton som deltog fotograferade utanför Kinneveds kyrka.

1934-års Kinnevedskonfirmander har firat sitt 50-årsjubileum. Tretton av de 26 som konfirmerades deltog – fyra av konfirmanderna finns inte längre i livet. Till dessas minne skänktes en gåva till Kinneveds församling. Konfirmanderna deltog i högmässan med nattvardsgång, som förrättades av prosten Uno Mårtensson. I gudstjänsten medverkade också körer med flera sånger.

Efter gudstjänsten samlades konfirmanderna på Kinnarps pensionat, varvid Elin Rebane hälsade välkommen till högtiden. Prosten Mårtensson höll tal till konfirmanderna och jämförde bl.a 1934-års konfirmandundervisning med den som är i dag.

Efter förteckningen i konfirmandboken ropades de 13 upp. De som läste fram för dåvarande kyrkoherde Olof Magnusson och deltog i konfirmandjubileet var Vivan Johansson-Ellström, Valborg Andersson-Järneklint, Vera Asp-Nord, Elin Nilsson-Rebane, Ulla Nilsson-Friggeråker, Karin Andersson, Dora Andersson-Johansson, som ses på bilden i främre raden, samt i andra raden Ivan Johansson, Manne Rutman, Webster Martinsson, Harry Andersson, Gustaf Silvander och Åke Brodd.

Den trivsamma samvaron på pensionatet avslutades med att Robert Rebane tackade på de inbjudnas vägnar.

1984-07-07

Rättelse

I vårt lördagsreferat från en konfirmandträff i Kinneveds kyrka fanns ett namnfel. Bland dem som 1934 läste fram för dåvarande kyrkoherden Olof Magnusson var Harry Arvidsson och **ej** Andersson, som stod att läsa i referatet. Vi ber om överseende.

FT på macken

Borta är den tid då man sprang benen av sig på bensinstationerna för att hjälpa kunderna att fylla på bensin.

Sådant sköter kunden själv numer – för det mesta.

Men man måste vara en hejare på olika rabattkuponger och plastkort – det finns en hel djungel av sådant.

Carl-Åke Ungh på Slutarps Bil & Motor hade tillräckligt med is i magen att låta en av FT:s medarbetare sköta bensinstationen.

Det gick inte helt utan besvär... **— Sid 4 —**

FT:s specielle bensinmacks-pryo hjälper Donald Martinsson från Slutarp att fylla på bensin. Annars gäller det numer att vara duktig på rabattkuponger och diverse plastkort.

1984-07-17

En dag som "Kung av Macken"

Inte trodde jag det fanns så många olika rabattkuponger!

17/7-84.

– Full tank? Jaha. Och hur har vi det med oljan då? Mitt emellan strecken. Det klarar sig nog.

Människorna jag mötte var mina kunder och jag var deras tillmötesgående betjänt.

Samtidigt var jag Kung av Macken med oinskränkt kontroll över bensinpumparna tack vare det fjärrstyrda räkneverket.

Det var Carl-Åke Ungh som hade tillräckligt med is i magen för att låta mig pröva att arbeta på en bensinstation.

Carl-Åke Ungh äger tillsammans med Kennet Rehn och Christer Johansson Slutarps Bil & Motor i Slutarp.

Det var på deras mack jag lärde mig att det är skillnad på olja och olja...

Is i magen måste han haft gott om, Carl-Åke, som utan att blinka lät en journalist, som knappt klarar att byta däck på en bil, stå och ta emot kunder på ett ställe där man faktiskt r e p a r e r a r bilar.

• Skyddsnät

Nu hade jag ju trots allt ett skyddsnät. Carl-Åke jobbade ute i verkstaden tillsammans med mekanikern Roger Andersson. Det var Roger som instruerade mig i hur kassaapparaten skulle skötas.

Apparaten i sig var väl inte så svår – men hade någon den minsta aning om hur många olika rabattkuponger det finns? Eller att det existerar så många olika plastkort?

• Kardinalfel

Min första kund var en man som köpte fyra liter 93-oktan á 3:55 litern. 14:20 slutade det kalaset på, och han räckte fram en hundralapp. Jag rafsade ihop växel ur kassan, tryckte det i näven på honom, sade "varsågod" och begick därmed en kardinalsynd.

Växelpengar ska man r ä k n a fram så här: "femton, tjugo, trettio,

FT på macken

fyrtio, femtio och hundra, varsågod"

Efter några kunder började jag trots allt komma upp i varv. Jag behövde inte ropa på Roger varje gång – ända tills det plötsligt stod tre bilar därute samtidigt. Rusch kallar jag sådant.

• Det tjöt

Två kunder gick galant, men när den tredje skulle betala körde det fast. Jag tryckte på knappar, apparaten tjöt i protest och summan jag fick fram blev 9:70 fast han tankat för 126 kronor!

– Roger, hjäääälp!

Roger, som jobbat på Bil & Motor i åtta år, kom in och löste det hela galant.

Roger gick tillbaka till sitt, och jag stod där ensam igen bland cigaretter, dajmar, läsk, fläktremmar, bensinslangar, bättringsfärger, rostlösare, bilvax och – schampo, tillsatsoljor och – tro det eller ej – reservhjul på burk.

• Var är stickan?

De flesta kunder tankar själva – borta är den tid då man hjälpte alla vid pumpen. Men en dam ville ha hjälp med tankningen, och sedan skulle oljan kollas.

Var sitter oljestickan på en Renault?

Upp med huven, leta, leta. Till sist hittade jag stickan. Upp med den och så på med kännarminen.

– Det ser ut att räcka, sade jag.

Vi får hoppas att det var så...

Till lunch bjöd Carl-Åke på fruktsoppa och falukorv. Vi pratade semestrar. Alla andra på Bil & Motor har ledigt utom Carl-Åke.

– Det är lika bra att man får dem överstökade. De drar ut så på tiden annars, menar han (Roger har också semester egentligen, men hjälpte till några timmar just den här dagen).

– Vi enades om att luften i Aten är förskräcklig, och så tillbaka till min post vid fjärräknarna.

• Internationellt

Nu började jag bli varm på riktigt. Kunder med plastkort betjänades elegant, och jag lyckades plocka fram en mopedglödlampa ur stationens stora sortiment åt en kille.

En norrman kom in och ville ha "färskvann" till sin husvagn. Samtidigt betjänade jag en dansk som tankat. Jag konverserade då båda på flytande danska och norska...

När klockan börjar närmar sig fyra på eftermiddagen närmar sig också min karriär som bensinmacksskötare sitt slut. Över en kopp kaffe bekänner jag för Carl-Åke att jag helst inte vill vara med när han kontrollerar dagens kassa.

– Vi skickar bara en räkning till Falköpings Tidning, säger Carl-Åke och så är mina bekymmer ur världen.

Om ni lovar att inte berätta den hemligheten för min chef, alltså...

PEO JANSON
Foto: STURE ALEXANDERSSON

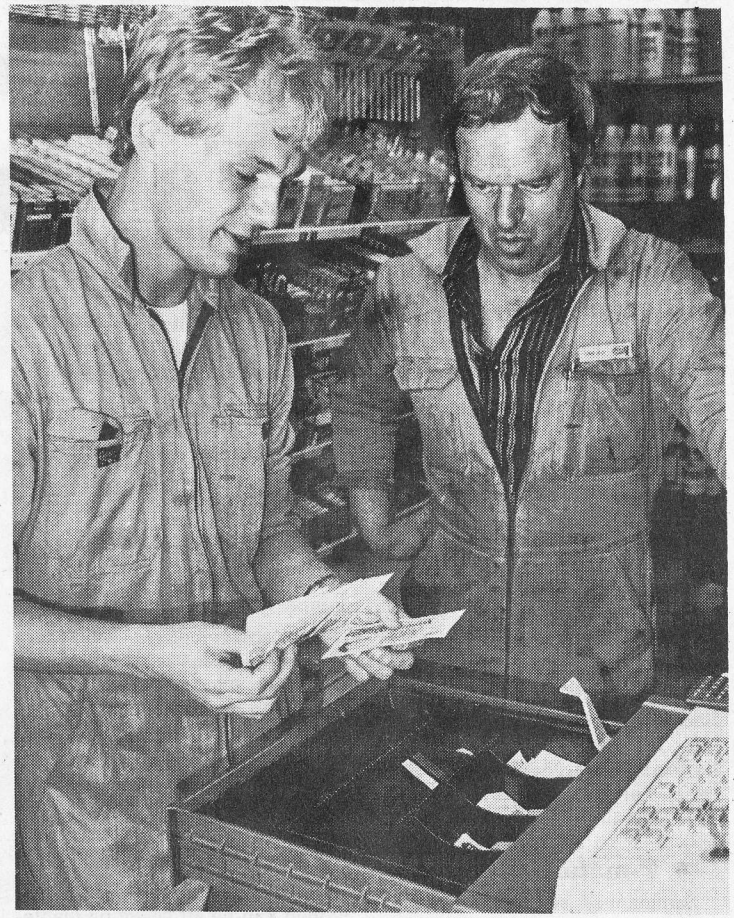

Carl-Åke Ungh ser kritiskt på när FT:s bensinmacksskötare-för-en-dag räknar pengar. Vi beundrar Carl-Åke för hans mod, men innan arbetsdagen var slut kastade han med en liten brasklapp: "Jag skickar en räkning"

VECKANS MARIA-BILD

Kinnevedsmadonnan – en hövisk jungfru

Vid de sydfranska riddarhoven, framför allt i Provence, utbildas under 1200-talet en trubadurlyrik och en kärleksroman, som kom att spridas över hela Europa. Dess ideal var en hövisk, ren och mystisk kärlek ägnad en dam av ädel börd; ouppnåelig för den älskande men med en dygd och skönhet som det var hans plikt att besjunga.

Det är utifrån denna förebild den franska gotiken på 1200-talet utformar den höviska figurstilen i sin skulptur, framför allt som den möter oss i katedralerna i Paris, Reims och Amiens. Sin högsta form når detta ideal i madonnakulturen. I 1200-talets katedralkonst intar Jungfru Maria nästan en lika framskjuten plats som sin son.

Från omkring 1300 introduceras denna höviska stil även i Sverige. Från och med nu möter vi Maria med barnet i stående ställning, en kvinnofigur präglad av realism och grace, ett aristokratiskt skönhetsideal som religiös symbol.

Fastän från 1400-talet är det denna madonnatyp vi möter i Kinnevedsmadonnan, där klarheten och måttfullheten paras med framställningen av en realistisk modersglädje och ett barns naturliga beteende.

Madonnan från Kinneved har flera "medsystrar" i västgötsk medeltidskonst, bl.a. de i Våmb och Götene, vilket måhända antyder att mästaren bakom verket var en i stiftet verksam skulptör.

RG

Kinnevedsmadonnan och en rad andra medeltid madonnabilder finns att se på den pågående utställningen "Milda madonna" på Falbygdens museum i Falköping.

1984-07-21

Åtta kilo Putte...

4/7-84.

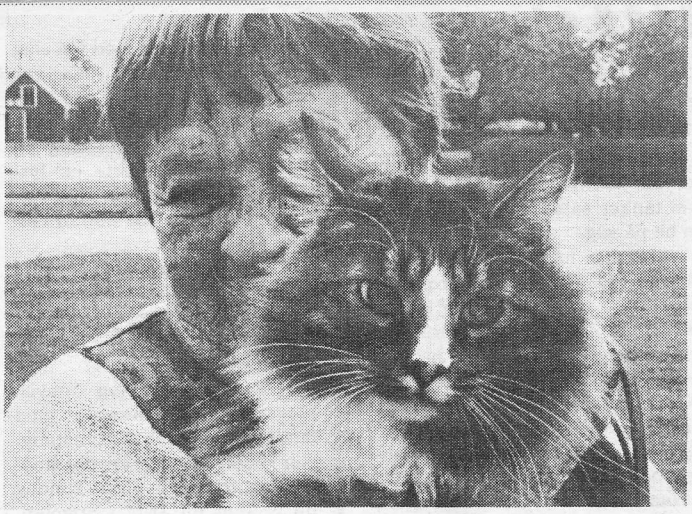

Åtta kilo tung är han, en stor lurvig hankatt med yviga mustascher, bosatt hos Karin Johansson i Kinnarp.

– Han lär vara något så fint som en "Norsk skogskatt", säger Karin som kontaktat kattexpert och förhört sig och beskrivit Puttes utseende. Riktigt säker kan hon ju förstås inte vara – för Putte har inte kommit den vanliga vägen via uppfödare till henne utan via Djurens Vänner som hittade honom i fjol med brutet ben och i dålig form.

– Jag läste om katter i en tidning joch tyckte att Putte stämde in på norsk skogskatt. Därför kontaktade jag en expert i Stockholm och hon höll för troligt att han var en norsk skogskatt. Utseendet och beteendet stämde.

– Han är väldigt förtjust i att klättra i träd, till exempel.

Kungörelser

Beslut och meddelanden

Konkurser

EFTERBEVAKNING

I Aktiebolaget Slutarps Kök, Slutarp, Falköping, konkurs har fordran efterbevakats. Anmärkning mot efterbevakningen kan göras senast 1984-08-15. Till dess finns bevakningshandlingarna att tillgå hos förvaltaren, advokaten Bertil Kenne, Kyrkogatan 11, Skövde. Om anmärkning görs hålls förlikningssammanträde inför konkursdomaren 1984-08-27 kl. 14.00 på Fredriksbergsgatan 1, Falköping.

1984

Budkavlen till Åsarp

Hembygdsårets budkavle kommer till Åsarps kyrka lördagen den 28 juli.

Program: kl. 19.00 Sånggudstjänst; 20.00 Budkavlen anländer till kyrkbacken, därefter kaffe i församlingshemmet.

Kom gärna i hembygdsdräkt.

ALLA VÄLKOMNA!

Kinneveds, Luttra och Åsarps hembygdsföreningar

Nu måste något göras!

21/7-84.

Råttor stora som taxar i övergiven fastighet

Nu måste något göras!

Det är inte tillräckligt att bara lägga ut råttgift. En upprensning kring fastigheten måste till för att inte möss och råttor skall få ett fäste. Det skriver Slutarps Samhällsförening i ett brev till Miljö- och Hälsoskyddsnämnden i Falköpings kommun.

Det handlar förstås om den vanskötta, övergivna fastigheten Hallagårdsgatan 1, tidigare omskriven vid ett flertal tillfällen, som samhällsföreningen nu anser vara en sanitär olägenhet.

Fastigheten står öde sedan en längre tid och enligt de uppgifter som samhällsföreningen fått så innehåller den "skalade"lägenheter från botten till tak. Den omgivande trädgården är vildvuxen och har blivit en samlingsplats för råttor och möss som bl a livnär sig på kvarliggande fjolårsfrukt.

Den kosten är det tydligen inget fel på. Man skriver nämligen vidare att man observerat råttor stora som taxhundar och att man nu vill gardera sig mot en invasion av djur i den storleken.

Samhällsföreningen begär slutligen att det omgående vidtages åtgärder bl.a. i form av klippning och upprensning i trädgården, eftersom ägaren till fastigheten uppenbarligen inte anser sig ha något som helst ansvar för det hela.

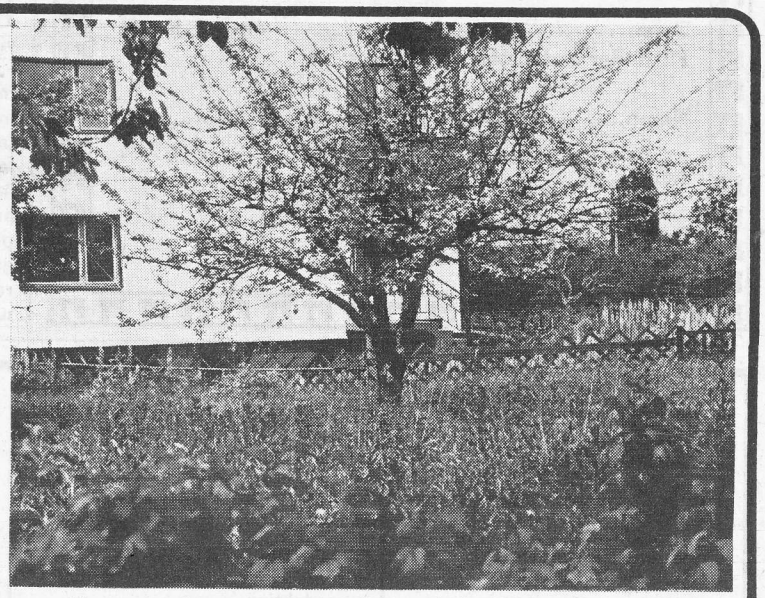

Slutarps Samhällsförening vill att kommunens Miljö- och Hälsoskyddsnämnd gör något åt den öde fastigheten vid Hallagårdsgatan.

Brev från läsarna

Fram med lien

26/7-84.

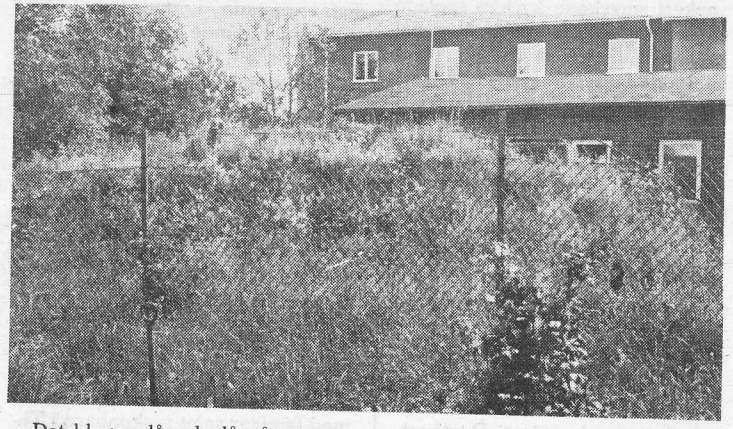

Det klagas då och då på att privata fastighetsägare inte sköter sina tomter, men även kommunmarken sköts på olika sätt. Så är exempelvis fallet med området kring Vattenverket i Kinnarp som skulle må bra av att få en klippning, vilket bilden i någon mån visar.

Även utanför inhägnaden växer gräset alltför vilt.

OBSERVER

Budkavle kommer – budkavle går

I lördags kväll anlände Hembygdsårets budkavle till Åsarp. På kyrkbacken stod Bengt Fransson i spetsen för en stor folkskara, kanske nästan 300 personer, och väntade, när Karin Badh från Vartofta red in i sporrssträck och överlämnade budskapet, som nu närmast kom från Falekvarna. Efter uppehållet i Åsarp förs kavlen på onsdag vidare med veteranbil till Sandhem.

En hembygdskväll med ett brett program inramade budkavlens överlämnande. Man inledde kvällen med Sommarmusik i kyrkan, där Barbro Dahlstrand, Monica Oscarsson, Margaretha Thor och Peter Dahlstrand sjöng och spelade Negro Spirituals och kompositioner av Duke Ellington.

Axel Svensson och Ing-Britt Fransson med medaljer och diplom för sitt stora hembygdsintresse.

Anita Nilsson ledde aftonbönen och knöt i sitt val av bibeltexter an till lovsångstemat. Den avslutande musikavdelningen innehöll några mycket vackra och stämningsfyllda orgelkompositioner, där Oscar Lindbergs fäbodpsalm i ett arrengemang för fyrstämmig kör gärna dröjer sig kvar i minnet.

• Budkavlen kommer

Man samlades så utanför på kyrkbacken, och i väntan på budkavlens ankomst beskrev ordf. i Slöta hembygdsförening, Stig Johansson, mycket noggrant och detaljrikt, den väg budkavlen tagit från Falekvarna till Åsarp. Det var tre hembygdsföreningar som svarade för mottagandet av budkavle, förutom Åsarp även Kinneved och Luttra,och deras representanter Bengt Fransson, Margit Andersson och Kerstin Arnesson bildade mottagningskommitté när ryttarinnan Karin Badh från Vartofta överlämnade budkavlen efter dess färd från Falekvarna.

• Kungjorde

Bengt Fransson kungjorde för menigheten det budskap budkavle bringade och där den bland annat förtäljde "I en orolig värld med en hotfull framtid skall vi gå samman för att i frihet värna de värden, som formar mänskliga samhällen". Budkavlen undertecknades av hembygdsföreningarnas representanter och skall på onsdag föras vidare till Sandhem. I veteranbil av gammal fin årsmodell kommer transporten att ske.

Sammalen råg från kvarnarna i Falekvarna fick Bengt Fransson mottaga som gåva i samband med kavlens överlämnande. Det var den rika och bördiga bygdens dela-med-dig-gåva till den kargare och kanske hårdare prövade grannen näst intill. En symbolisk gåva med ett fint budskap.

Bengt Fransson läser upp budskapet i kavlen för den församlade menigheten på kyrkbacken. Till höger Kerstin Arnesson från Luttra och Margit Andersson från Kinneveds Hembygdsföreningar.

På förslag från respektive hembygdsföreningar delar Föreningsbanken under Hembygdens år ut medaljer och diplom till förtjänta hembygdsmedlemmar. Medaljen är i silver och utförd av den världskände tecknaren EWK, texten på den är "Hembygd ger trygghet". Per Jacobsson, som repr. för Föreningsbanken, erinrade i några ord om det nära sambandet som finns mellan hembygdsföreningar och Föreningsbanken i uppbyggnaden, i arbetssättet, i tankarna och målsättningarna. Hembygden är lika viktig för båda.

Tre hembygdsivrare hade utvalts att hedras med medaljen, IngBritt Fransson från Åsarp, Axel Svensson från Luttra (boende i Falköping) och Erik Pettersson från Smula. På olika sätt har de alla tre verksamt bidragit till att främja hembygdsarbetet på sina respektive orter.

Hembygdskvällen avslutades med att den välkända och populära sånggruppen Skillingtryckarna, under Kerstin Arnessons ledning, framförde ett antal av sina gamla fina visor, där urvalet knöt an till hembygdstemat.

HÅ-KÅ

Margit Andersson undertecknar budkavlen, medan Rolf Ivarsson, Bengt Fransson och Kerstin Arnesson ser till att allt blir riktigt.

1984-07-30

"Lårkakor" och ömma fötter

Så laddar man upp i sexan Slutarp på läger i Bohuslän

– Bra Pota, böj dig inte bakåt Jonas, maska inte i kön, sträck på vristen, försök att komma upp högre på höjdbollarna, nu verkar ni sega...

Tillropen och kommandoorden haglar över idylliska idrottsplatsen i Hamburgsund, men det vi lyssnar till bär inte den bohuslänska accenten. Det är västgötar, skaraborgare och Falbygdsbor som är på fotbollsläger. När Slutarps IF for till Bohuslän fanns FT:s medarbetare med som ledare för gänget. Ni ska veta att även i de något blygsammare fotbollssammanhangen så laddas det upp inför vad som komma skall i höst. Slutarps IF har försäkrat sig om en profil som tränare för gänget, nämligen

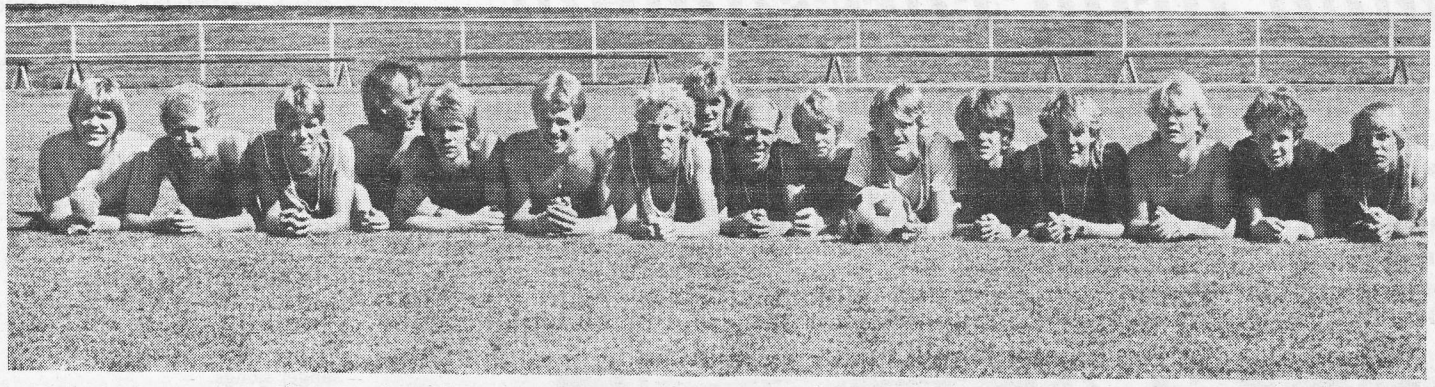

Spelartruppen från Slutarp: Roger Pettersson, Tony Skoglund, Håkan Andersson, Stefan Ekman, Morgan Carlsson, Bengt Andersson, Roger Torstensson, Jonas Hjortsäter, Conny Johansson, Tomas Dahlstrand, Tomas Andersson, Jonny Andersson, Magnus Johansson, Ola Johansson, Niklas Ölander, Anders Ceder.

Bengt "Blecka" Georgsson med en rad framgångsrika fotbollsår som spelare bakom sig.

forts.

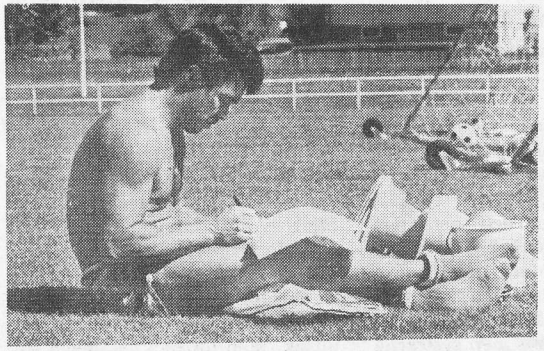

"Blecka" skriver inte brevet från kolonin. Han förbereder en av övningarna.

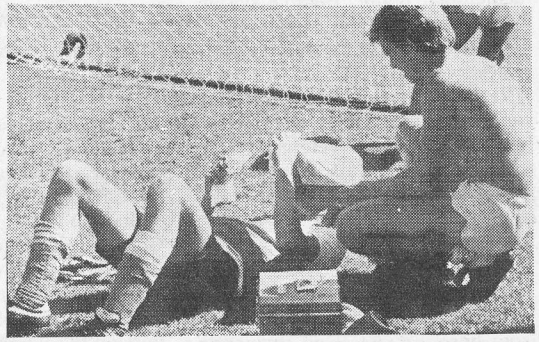

Ispåsen fram. "Pota" har fått en boll i ansiktet.

forts.

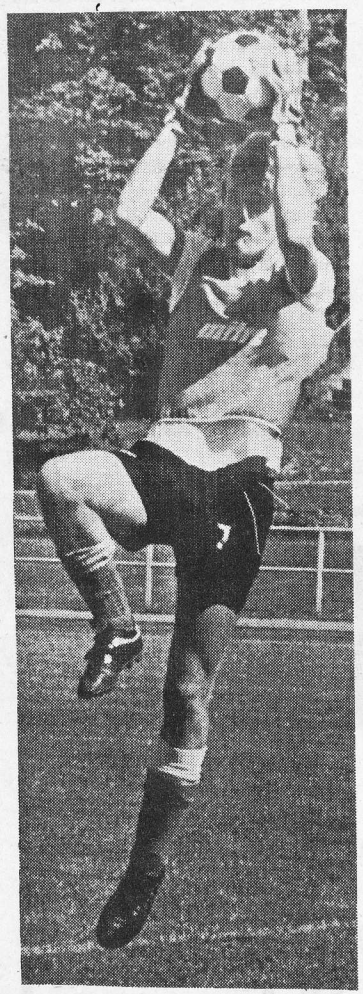

Greppet direkt. Målvakten "Pota" fick bekänna färg ofta på lägret i Hamburgsund.

Klockan är 9.30 på torsdagsmorgonen. På Tångavallen i Slutarp pågår febril aktivitet. Materielen, som plockats fram av en av föreningsveteranerna, Bengt Stenqvist, gås igenom en sista gång. Bollar, väskor, spelardräkter lastas in i bilarna och det är dags för avfärd. I ledarbilen åker FT:s medarbetare tillsammans med tränaren "Blecka" samt ungtupparna i gänget, Olle och Ingas Jonny och så "Dalis" förstås.

Trafiken är hela tiden tät på semestervägarna och vi har bestämt oss för att ta det lugnt på resan till Bohuslän. Vi talar om den senaste tidens timade händelser, vi talar också om förmånen att ha tillgång till ett stort företag därute där vi bor. Flera av grabbarna jobbar hos Kinnarps Kontorsmöbler – tränaren "Blecka" har funnits där i många år nu.

"Blecka" drar upp riktlinjerna för träningspassen och vi bestämmer oss för att ta paus och äta lätt eller "fika" på ett värdshus utanför Munkedal.

Vi har tur med vädret – solen skiner från en nästan klarblå sommarhimmel. Några föredrar dock att sitta i skuggan inomhus. Snart går färden vidare. I Dingle finns vägskylten som visar oss mot Hamburgsund.

• Förläggningen

Personalen på turistbyrån som, tillsammans med skolstyrelsen i Tanum, fixat vår förläggning har tagit siesta några timmar, men jag hittar en mopedkille utanför byrån. Han lovar att fixa nyckeln till gymnastiksalen som ska bli vårt hem några dagar. Här har Samhällsföreningen iordingställt rum med skärmväggar emellan. "Blecka" har under resan gjort klart en förläggningslista. De grabbar som i vanliga fall håller ihop får nya rumskompisar – "Blecka" och jag tar en tvåmansvrå.

Tränaren "Blecka" Georgsson har genomgång med spelartruppen.

• Mathållningen

Kent i gatuköket har lovat att svara för dagarnas mathållning. Jag får en lista på kökets maträtter och utifrån den tar jag sedan upp beställning. Snitsel och pytt-i-panna är de mest populära rätterna hos fotbollsfolket.

FT på läger

• Ingen rast och ro

Det blir ingen rast och ro för fotbollsspelarna. "Blecka" kör under middagen och eftermiddagen hårt med grabbarna. De nästan knäar och ni ska veta att de under måndagen, tisdagen och onsdagen haft träningspass på hemmaplan.

På kvällen plåstrar de om sina ömma fötter, någon har fått en "lårkaka", målvakten "Pota" två kanonhårda bollar i ansiktet – men det är inga sura miner. Gänget går till kojs tidigt. "Blecka" och jag tar en tur till Hamburgön och Fjällbacka.

• Uppe med tuppen

Fredag morron är alla uppe med tuppen. Mat 8 i gatuköket, sedan några timmars "gör vad du vill" innan ett nytt träningspass påbörjas. Håkan får också han en "lårkaka" och sänker blicken i marken.

– Nu kan jag inte spela mot Hamburgsund i kväll.

• Bad på "öa"

På middagen åker vi i samlad trupp till Hamburgön. Det är 18,5 grader i vattnet, men det bekymrar inte fotbollsspelarna från Slutarp som kastar sig i det salta vattnet.

Några timmar senare visslar åter "Blecka" i pipan. Det är dags för ett litet lekpass på idrottsplatsen. Lätta bollövningar inför kvällens drabbning med Hamburgsund. Vid en genomgång med spelarna visar det sig att flera av dem har småskavanker och det betyder att "Blecka" hoppar in som spelare. Det blir ändå förlust med 6–2! Tony Skoglund gör båda målen. Jonny och "Dalis" får chansen att debutera i A-laget. Före matchen överlämnar vi vår klubbflagga i miniatyr till våra värdar – vi får också deras.

• Avkoppling

Under senare delen av kvällen slipper grabbarna att tänka mer på fotboll. Några åker till Hunnebostrand och lyssnar på Niels Jensen, men merparten föredrar diskotek Fjällbacka. Sent kryper mannarna till kojs, men alla är uppe med tuppen.

För sista gången blandar jag till saft i medhavda dunkar och flaskor. Ett sista träningspass följer. "Lårkakorna" och de "ömma fötterna" ingår i den skara som utgör städpatrullen. Vi lämnar Hamburgsund när vi sagt adjö till Kent i gatuköket, som så väl tagit hand om oss och sett till så att magar mättats.

– Fina idrottskillar ni har med er.

"Blecka" och jag sträcker på oss. Bildörrarna slår igen. Hemfärden kan börja. I Vänersnäs tar vi en paus. När vi kommer till Tråvad tar "Blecka" sin väska och hoppar av. Han ska titta till svärföräldrarna. Vi andra fortsätter hem till ett lördagslugnt Slutarp. Efter några fina solskensdagar, faller regnet. I dag spelar Slutarp mot Valtorp borta. Kanske kan "lårkakorna" och "de ömma fötterna" spela. Ring annars "Blecka".

BÅSSE JOHANSSON

Tåget går – hur länge?

1984-07-31

Tågklarerare Sven Lundgren vinkar av tåget från Ulricehamn mot Falköping på den nedläggningshotade banan mellan Falköping och Landeryd.

Banan tas ej med i Riksnätet, vilket lämnar ansvaret för trafiken på länsbolagen. SJ kör gärna, om länsbolagen betalar.

Vi åkte sträckan Falköping–Ulricehamn tur och retur i veckan. Läs om den nedläggningshotade järnvägen på sidan.

– Mitten –

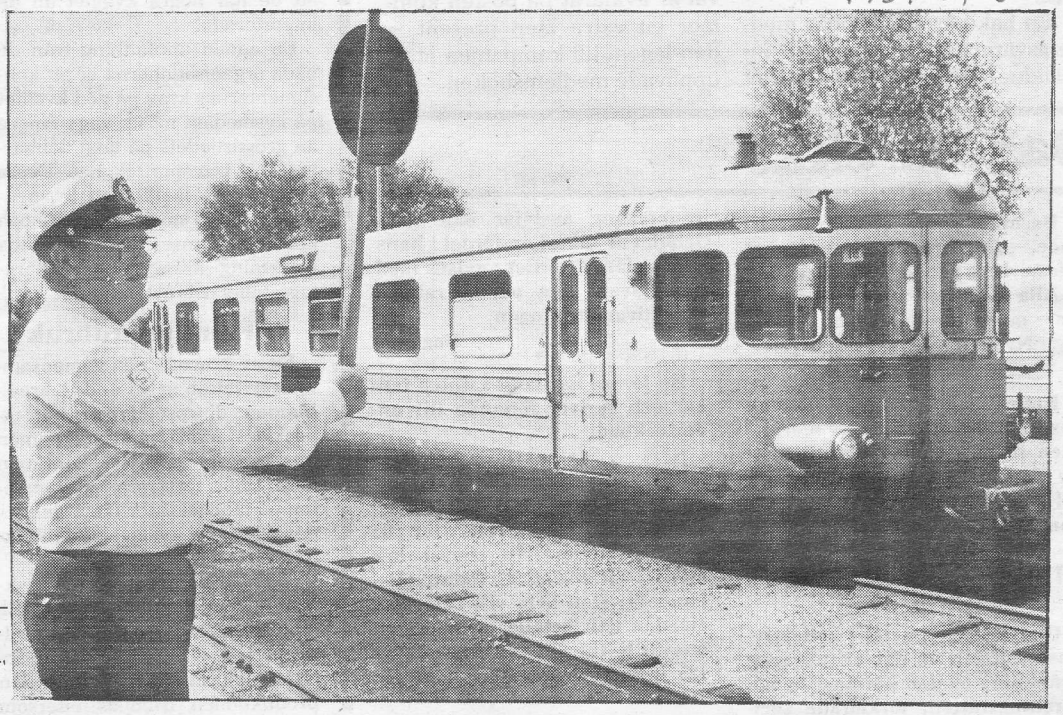

Sven Lundgren, Ulricehamn, vinkar av rälsbussen mot Falköping.

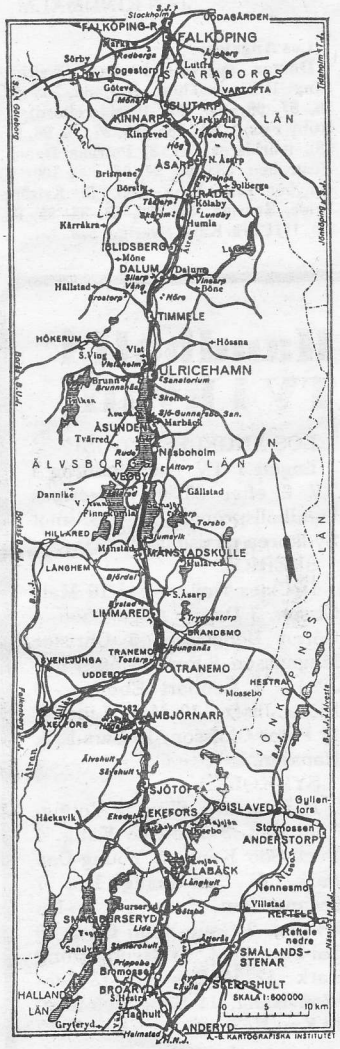

Här framgår banans sträckning mellan Falköping och Landeryd. Söder om Åsarp går banan genom Älvsborgs län, Källa, Sv Järnvägsföreningens årsbok.

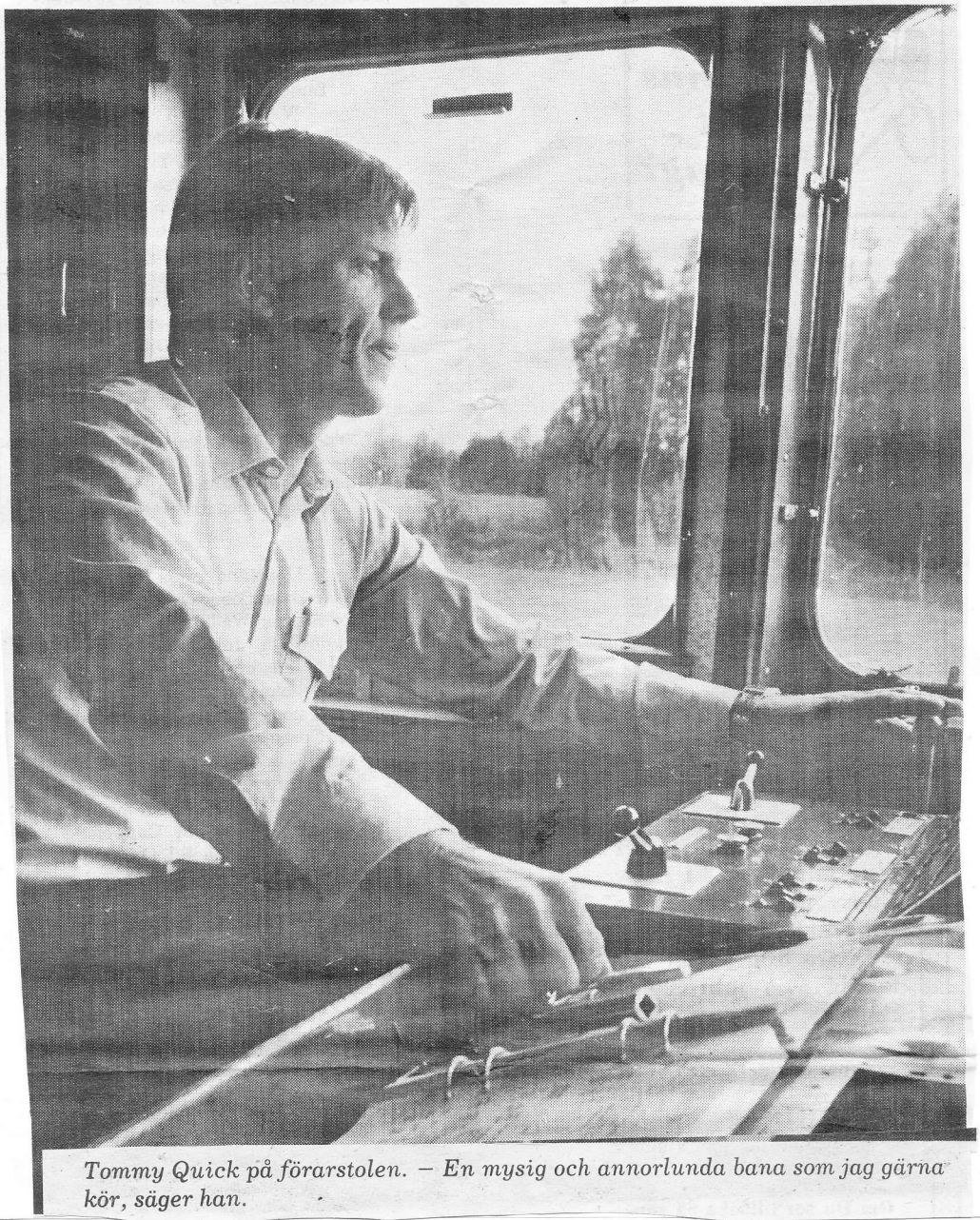

Tommy Quick på förarstolen. – En mysig och annorlunda bana som jag gärna kör, säger han.

Upprustning av Ulricehamnsbanan – ett måste:

I annat fall är tåget chanslöst!

- **Det är behagligt att åka tåg.**
- **Om det avgår på en passande tid.**
- **Om det avgår punktligt.**
- **Om vagnarna är komfortabla.**
- **Om det går snabbt.**
- **Om det ankommer punktligt.**

Då är det behagligt att åka tåg!

Då kan man, med lugn och tillförsikt lita på att tåget tar en dit man skall. Alltmedan man kan ägna sig åt att läsa en bok, prata med sin granne eller njuta av den natur som passerar revy utanför ens fönster.

Det är idag inte behagligt att åka tåg mellan Falköping och Ulricehamn. Vi skulle egentligen ha fortsatt ända till Landeryd, men det fanns, talande nog, ingen förbindelse som passade.

Det var inte obehagligt för den sakens skull att vi blev försenade. Till Ulricehamn kom vi före tidtabellen och hem, till Falköping, anlände vi med knappa 10 minuters försening. En försening som för övrigt orsakades av vår fotograf.

• Långsamt

Nej, tiden hölls. Ja, d v s den tid som står i tidtabellen. Och som är anpassad till att föraren måste fälla bommarna manuellt, han måste köra 20 km/h vissa sträckor och han får inte överstiga 70 km/h någon gång.

Snitthastigheten stannar därför vid dryga 40 km/h. Och det tar en timma och 7 minuter från Falköping till Ulricehamn.

• Gamla vagnar

De motorvagnar som sköter persontrafiken var säkert moderna när de levererades. D v s någon gång på 50-talet. Men de håller inte måttet nu.

De är bullriga, skakiga och obekväma.

Visst har en rälsbuss längre livslängd än en landsvägsbuss. Men på vilka linjer har SJ bussar från 50-talet? På vilka linjer har man bussar från 60-talet?

De gamla rälsbussarna, kombinerat med den dåliga konditionen på spåret, är definitivt inget plus i kanten när man står i valet mellan landsvägsbuss och järnväg.

• Sämsta tiderna

Man tvingas dessutom konstatera att avgångstiderna är märkligt fördelade mellan landsvägsbussarna och järnvägen.

Den tidigaste och den senaste turen, d v s den som passar folk som skall till eller från arbetet, står bussarna för. Pendlare från småsamhällen till Falköping eller Ulricehamn har inget val. Det är bara bussen som går.

De mindre attraktiva turerna mitt på dagen, jämförelsen gäller fortfarande sträckan Falköping–Ulricehamn, lämnas åt tåget.

Delen mellan Ulricehamn och Landeryd har i det fallet bättre avgångstider och högre turtäthet. Mellan Tranemo och Landeryd saknas också bussförbindelse.

FT/VB åker tåg

Att ta sig ända från Falköping till Landeryd är emellertid svårt. Måndagar till torsdagar går en tur, på fredagar två.

Med sådana avgångstider och restider, med sådan turtäthet, med sådan vagnkomfort och med sådan standard på spåret, då åker man hellre buss. Omgivningarna må vara hur vackra som helst, tåget är chanslöst i konkurrensen.

Falköping–Ulricehamn är idag en döende järnväg.

Vidta ordentliga åtgärder för att få den att tillfriskna.

Eller låt den dö i frid.

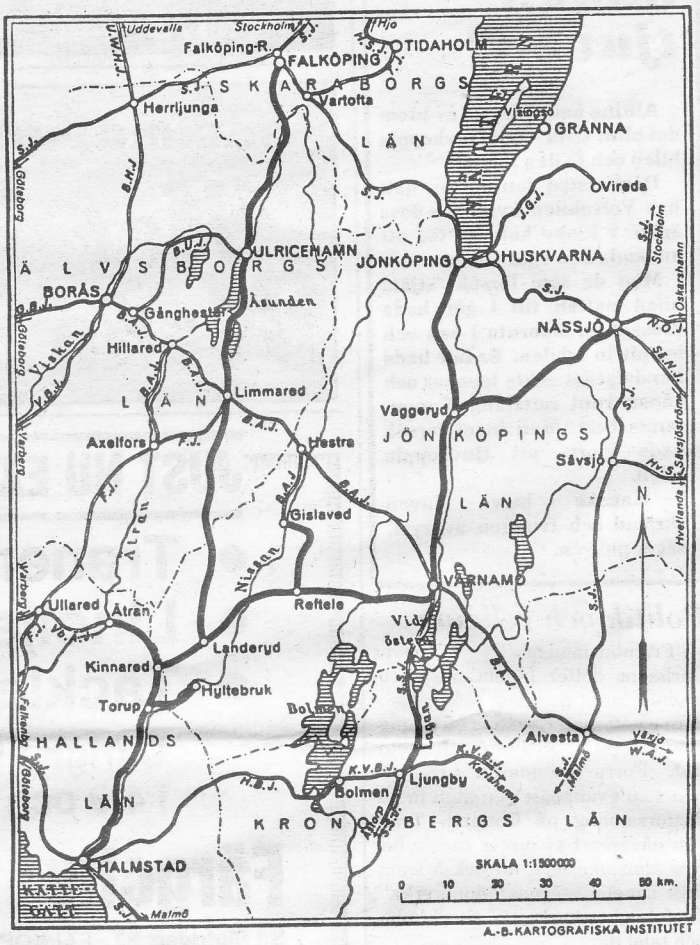

1926. Så här såg hela det gamla HNJ-systemet ut. Idag trafikeras sträckorna, Falköping – Landeryd, Jönköping – Vaggeryd och Halmstad – Nässjö. Den sistnämnda tillhör riksnätet. För trafiken på övriga bandelar svarar de respektive länsbolagen. Källa, Sv Järnvägsföreningens årsbok.

Nedläggningshotad i 20 år

Lasse Pettersson, den förre SJ-chefen, började sin bana som lokförare, stationerad i Borås.

Och som färsk SJ-anställd körde han åtskilliga gånger sträckan Falköping–Landeryd.

Undras om han redan då, i slutet av 40-talet och början av 50-talet, hade funderingar på huruvida bandelen skulle läggas ner eller inte?

Börje Lönn, trafikområdeschef på SJ i Falköping framför rälsbussen till Ulricehamn.

HISTORIK

Banan invigdes den 21 december 1906. Den kallades då Västra Centralbanan och ägdes av ett aktiebolag.

1917 hamnade man i sådana likviditetsproblem att hela banan utbjöds till försäljning på exekutiv auktion. Halmstad–Nässjö järnvägar, med vilka man haft ett nära samarbete, inköpte banan för en summa motsvarande de skulder man hade att fordra av Västra Centralbanan AB.

1922 integrerades Västra Centralbanan i övriga HNJ's bokföring. Fram till dess hade banan varit ekonomiskt fristående.

1945 köptes hela HNJ upp av Statens Järnvägar.

1967 krävde Lasse Pettersson, dåvarande SJ-chefen, att banan skulle läggas ner.

1984 nekas bandelen tillträde till Riksnätet, vilket i praktiken är ett nedläggningsbeslut, av i alla fall vissa delar.

31/7-84.

Gustaf Gustafsson, Slutarp, känd förespråkare för järnvägens fortlevnad. – Transportrådets kalkyler skräddarsys för att passa en nedläggning, anser han.

Text: Jörgen Gustafsson

Foto: Harald Karlsson

Lennart Karlén död

24/7 -84.

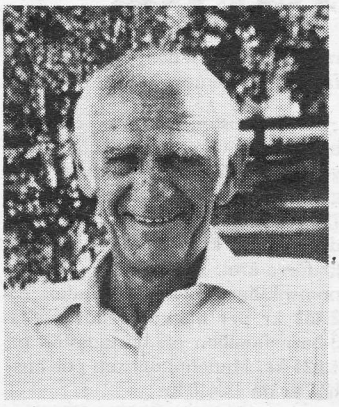

F. bonaren Lennart Karlén, Slutarp, avled hastigt på söndagen under en semesterresa i Tyskland. Den bortgångne var född 1917 i Kinneved, där han också alltid varit bosatt och verksam. I unga år började han arbeta på Möbelindustrin i Slutarp och var kvar där till dess nedläggelse, varefter han under några år och fram till sin pensionering arbetade vid Slutarps kök.

Lennart Karlén var fackligt och kommunalt engagerad och hade många förtroendeuppdrag. Han var bl.a. ledamot av arbetslöshetsnämnden, idrotts- och fritidsnämnden, brandstyrelsen och den lokala taxeringsnämnden inom Frökinds kommun. Han var vidare ledamot av styrelsen för Frökind/Åsarps hyresbostäder och av den lokala tax.nämnden inom Falköpings kommun. Han tillhörde även kyrkofullmäktige. Inom Frökinds arbetarkommun/s-förening har han varit styrelseledamot sedan 1964.

Lennart Karlén har genom alla åren haft ett brinnande intresse för idrott och då i allra högsta grad för fotbollen och hemmalaget Slutarps IF, föreningens journaler talar där sitt tydliga språk: 1941 valdes han som suppleant till revisorn, sedan har han fungerat inom de olika sektionerna på olika poster från styrelsesuppelant till föreningsordförande och därtill verkat under 11 år som lagledare.

Han har belönats med Västergötlands Fotbollsförbunds lilla och stora diplom liksom också förtjänsttecken i guld och i guld och emalj – den senaste 1969. Han har även fått Slutarps IF:s förtjänstmärken och dess högsta utmärkelse guldmedaljen samt Västergötlands Idrottsförbunds förtjänstmärken och 1978 Riksidrottsförbundets jubileumsdiplom.

Han var ledamot av SIF:s idrottsstyrelse 1961–68 och av fritidsnämnden 1968–73.

Under mer än 25 år totalt har Lennart varit vaktmästare på idrottsplatsen, där han skött alla sysslorna med stor glädje och med yttersta noggrannhet. Han har trivts med människorna och med sysslorna och betecknade skämtsamt idrottsplatsen som sitt andra hem.

Närmast sörjande är makan Lilly och sönerna Ulf, med familj och Ove samt syskon.

Lennart Karlén

IN MEMORIAM

Sorgen vilar tung över Slutarp. En av samhällets profiler Lennart Karlén är borta. Under en semesterresa till Schweiz, som han sett fram emot under hela sommaren, orkade inte hjärtat längre.

Mitt första möte med Lennart var när jag som 15-åring spelade med IFK Falköping i reservsammanhang i fotboll. Lennart höll då på att "varva ner" i Slutarps IF efter en lång och framgångsrik idrottskarriär, inte bara på fotbollsplanen. När jag i slutet av 60-talet tillsammans med familjen slog mig ner i Slutarp blev vi närmsta grannar. Otaliga var de gånger som vi möttes över häcken – en häck som vi senare rev och istället har där växt upp vackra björkar, som blev något av Lennarts vårdträd. Kanske blev de också ett bevis för en god grannsämja. Vi träffades nämligen ofta. Skillnaden i ålder fanns där, men den märktes inte. Lennart sprudlade av vitalitet, han var ung till sinnet och vaken för allt som hände i världen. Han njöt verkligen av sin pensionärstillvaro sedan två år tillbaka. Han kunde nu än mer rå om familjen, pyssla om den stora trädgården och därtill kunna ägna sig åt sitt kära Tångavallen – Slutarps IF:s idrottsplats – som han ömt vårdade.

När Lennart bad mig bli ordförande i Slutarps IF, tvekade jag inte länge. Lennart fanns där ju som en av stöttepelarna. Han fanns i styrelsen vid sin bortgång, fortfarande lika engagerad. Timmar, dagar och sena kvällar har han gett till Slutarpsidrotten. Han trodde på den, han ville att det uppväxande släktet skulle ha något positivt att samlas kring. Hans kunskaper om idrotten var stora. Han såg inte bara sitt Slutarp i vått och torrt – han hann med många utflykter i grannskapet för att se andra lag, andra spelare, andra idrotter.

Lennart hade ett brett register. Han engagerade sig också i det övriga samhällsarbetet, även politiskt. I alla kretsar var han omtyckt och aktad.

På söndagen vajade flaggan på Tångavallen på halv stång. Fåglarna kvittrade inte längre.

BÅSSE JOHANSSON

Friluftsgudstjänst "där björkarna susa..."

1984-08-02

"Där björkarna susa sin milda sommarsång" – det behöver inte enbart föra tankarna till ett önskebröllop i en vitkalkad kyrka. Topelius välkända sång kunde t ex stå som motto för friluftsgudstjänsten i söndags ute i bröderna Johanssons idylliska sommarhage i Axtorps by, nära Kinnarp.

Nära hundratalet församlingsbor hade mött upp och fick först vara med om dop under björkarnas kronor. En pojke och en flicka välkomnades som medlemmar i Kinneveds församling. Över huvud taget är den nya ordningen för dop mera personlig och tilltalande, menar många, än den gamla och också mera profilerad.

Föräldrarna måste t ex svara ja på frågan, om de vill döpa sitt barn i denna tro (sedan trosbekännelsen lästs). Efter dopet följde så gudstjänsten, som leddes av prosten Uno Mårtensson. Han predikade denna söndag med temat: efterföljelse. Även denna söndag svarade församlingskåren för den yttre förplägnaden med den gemytliga och angenäma samvaro, som också den har sin stora betydelse i dessa sammanhang.

Prosten tackade alla medhjälpare och inte minst Axtorps allt i allo, Tora Andersson. Gemenskapen i "björkarnas skugga" avslutades med läsning av några dikter av skalden och biskopen Nils Bolander.

Kinneveds Hembygdsförening

torpvandring 16/8. Samling vid Prästgården Kinneved 18.30. Tag med kaffekorg. Lämpligt med cykel.

1984

Kinnarp på gång

Kinnarps IF avslutade i torsdags ett fyra dagar långt träningsläger på hemmaplan. Innan lägret hade hela laget varit i Aalborg i Danmark med fruar och fästmör i två dagar.

Laget har kört två träningspass per dag måndag, tisdag och torsdag, samt spelat träningsmatch borta mot IFK Ulricehamn, såväl A- som B-laget, på onsdagen.

A-lagsmatchen blev väldigt bra, med högt tempo och fint spel. Matchen slutade oavgjord, 2–2, efter Kinnarpsledning med 2–1 i halvtid. Kinnarps mål gjordes av Roland Jansson och Thomas Westerberg.

IFK Ulricehamn B–Kinnarp B 1–6

1984-08-02

I förrgår, onsdag, spelade Kinnarp så en träningsmatch hemma mot Norrahammar, ett topplag i div V. Kinnarp vann lätt med hela 8–3 (3–1), och Norrahammar kunde aldrig bjuda upp till någon rejäl kamp.

Kinnarp fick trots hårdträningen förra veckan igång ett bra och vägvinnande passningsspel, och hade många bud på ytterligare mål.

– Vårt spel i denna match lovar gott inför höstpremiären borta mot Karlsborg på lördag, tycker Thomas Westerberg, anfallsspelare i Kinnarp.

Mål Kinnarp: Torbjörn Åkesson 3, Roland Jansson 2, Thomas Westerberg 2 samt Tomas Karlsson.

Älgbanan

i Axtorp, Kinnarp hålles öppen för träningsskjutning och kompetensprov lörd- och söndagar kl 9–11 under augusti och september. Medlemstävlingar börjar den 12/8.

Kinneveds Jaktvårdsförening

1984

Kinnarp skrällde på Guldkroksvallen

HJO (FT/VB):

Kinnarp vann med klara 3–1 (2–0) över IFK Hjo borta och det var en överlägsen seger. Hemmalaget var mycket blekt, samtidigt som Kinnarp spelade bra.

– Oj, vad skönt. Det var en seger som vi var i stort behov av säger en glad Anders Ek, lagledare i Kinnarp.

Kinnarp har spelat bra i de senaste matcherna, det är enbart en seger man väntat på. Det var nära i förra matchen mot Karlsborg.

– Hade räknat med att Hjo skulle varit bra mycket bättre och särskilt då de vann över TG&IF. Men nu hade vi inte några problem utan det var en mer eller mindre promenadseger.

• Tre mål

Roland Jansson var för dagen det stora namnet i Kinnarp. Han svarade för alla tre målen.

Efter 15 minuter snappade Roland upp ett misslyckat bakåtpass och 1–0 var ett faktum. 2–0 kom på ett mycket bra skott som Roland fick på strax utanför straffområdet.

Hjo reducerade efter sex minuters spel i den andra halvleken.

– Trots att Hjo gjorde 2–1 var vi aldrig skakade på något sätt, utan vi fortsatte att vara överlägsna.

• Straff

3–1 kom på straff när det återstod 20 minuter av matchen. Tomas Westerberg blev upphakad med straff som följd. Roland Jansson gjorde inte något misstag utan gjorde sitt tredje mål.

Stundtals var matchen tempofattig, mycket beroende på det varma vädret.

Anders Ek ville framhålla Tony Persson och Roger Gustavsson i försvaret. På mittfältet var det Urban Westerberg som bestämde och i anfallet får Roland Jansson och Thomas Westerberg fullt godkänt.

Roland Jansson hade lekstuga mot IFK Hjo och gjorde Kinnarps tre mål.

1984-08-13

Glada evangelister i Kinnarp

1984-08-18

I går kväll började tältmötena vid Kinnarps Kontorsmöbler.

Det glada teamet, Gunnar Olsson, Gunnel Noreliusson och Lena Gustafsson, som blev så omtyckt under tiden på Mösseberg, medverkade med sång, vittnesbörd och predikan.

De gemensamma sångarna från Åsarps och Frökinds frikyrkor sjöng, och pastor Bengt Landin fungerade som mötesledare. I lördagens möte medverkar den vid det här laget välkända och mycket uppskattade ungdomskören Verkligt Liv från Åsarp. Teamet är med hela tiden och olika sånggrupper kommer att avlösa varandra under mötena.

Serien är planerad att pågå fram till söndagen den 2 september. På torsdagseftermiddagen blir det barnmöte och fredagen den 24 augusti är det planerat att bli en "Önskesångernas kväll".

Teamet som medverkar i tältserien Lena Gustafsson, Gunnar Olsson och Gunnel Noreliusson.

Kinnarpsspurt gav en poäng

1984-08-16

I 80 minuter såg jumbolaget i norra fyran, Mullsjö IF, ut som ett segrarlag på Kinnemo i Kinnarp, men syndaren vaknade till sist och lyckades klara 3–3-resultat i en match där gästerna var det bättre laget, mer aggressivt, snabbare på bollen och fysiskt bättre rustat på den hala planen, där en del Kinnarpsspelare for som kastade vantar.

Spelmässigt var det ingen stor match – de många målen gjorde att publiken trots allt fick lite valuta för entrépengen. Mullsjö har plockat in "gamlingarna" Bo Oskarsson och Jan Elf för att ge laget stadga och det är möjligt att hösten kan ge några poängkap om herrarna Christer Fredriksson och Peter Laveno även fortsättningsvis visar det kunnande de besitter. De två var planens dominanter – ingen Kinnarpsspelare kunde mäta sig med dem, även om jag ger trion Tony Persson, Torbjörn Åkesson och Tomas Carlsson bra betyg. Framförallt den sistnämnde var den som genom sitt offensiva backspel fick matchen att vända i nästan seger för ett Kinnarp som var ett förlorande lag hela matchen.

• Tveksam domare

Karl Erik Grönbeck från Sparsör var domare. Han kom snett in i matchen från början. Hittade aldrig rätta stilen utan tveksamma domslut blev en följd hela matchen. De två straffarna – en för Mullsjö och en för Kinnarp – var, om inte skänker, så mycket, mycket tveksamma.

• Målen

Mullsjös båda första fullträffar var något av matchens behållning. Kanonmål av först Christer Fredriksson i 12:e minuten och sen Peter Laveno i 13:e. Otagbara skott för Kinnarps-Ekbom. Två straffar följde i 20:e minuten resp. 23:e minuten. Kinnarp reducerade till 1–2 genom Roland Jansson och Christer Fredriksson ökade till 1–3 för Mullsjö.

Så kom då en andra halvlek, när Mullsjö gjorde ett par tveksamma byten, en Kinnarpsspurt som gav en värdefull poäng genom mål av Torbjörn Åkesson i 32:a minuten och Clementz Hofbauer i 43:e minuten.

BÅSSE JOHANSSON

Osis, Kinnarp

Man kan inte med bästa vilja i världen påstå att Kinnarps IF har något speciellt flyt för närvarande.

I lördags fick laget åter stryk av Karlsborg, denna gång med siffrorna 2–1 (0–0) på bortaplan.

Karlsborgs segermål spelades in när bara 30 sekunder återstod av matchen. Dessförinnan fick Kinnarps Per-Ola Westerberg finna sig i att lämna planen – han blev utvisad efter att ha varnats för ojust spel två gånger.

– Som matchen utvecklade sig var vi absolut värda minst en poäng, säger Kinnarps lagledare Anders Ek. Vi gjorde en mycket bra match, och hade minst lika mycket av spelet som Karlsborg.

Per-Ola Westerberg fick sitt första gula kort tidigt i matchen, och när han efter en halvtimmes spel åter ruffade hade domare Lars Sahlin från Vara inget annat val än att visa Per-Ola av planen för resten av matchen.

• Rätt visa ut

– Utvisningen var riktig, erkänner Anders Ek. Per-Ola borde tagit det extra lugnt efter sin första varning.

Kinnarp bet ihop efter utvisningen, och svarade för en verklig kämpainsats. Laget tog till och med ledningen efter 25 minuter.

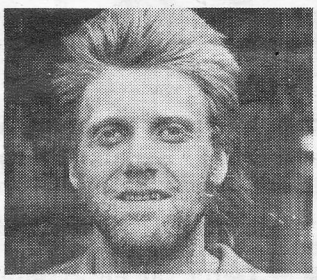

EN AV DE BÄSTA... i Kinnarp var Roland Jansson.

Thomas Westerberg spelade fram Roland Jansson som från nära håll satte bollen i mål.

Efter ledningsmålet hann Kinnarp aldrig samla sina styrkor, utan Karlsborg tilläts att kvittera omgående efter avspel.

– Vi stod totalt stilla, jag vet egentligen inte vad som hände, säger Anders Ek besviket.

Karlsborgs segermål kom så i matchens absoluta slutsekunder. Laget pressade på ordentligt mot slutet, och 2–1-målet kom efter kalabalik framför Kinnarps målbur.

– Det känns oerhört bittert att förlora i dag, säger Anders Ek. Detta var det andra snöpliga nederlaget i rad mot Karlsborg.

• Måste lossna

– Men trots allt fick vi kvitto på att vårt spel fungerar, och nu måste det lossna för oss inom kort.

Hela Kinnarpselvan ska ha en eloge för en fin kämpainsats, som visar att laget besitter en hög lagmoral. Alla bäst var anfallsduon Thomas Westerberg och Roland Jansson, tillsammans med Tony Persson i försvaret.

1984-08-06

1984-08-11

Kinnarps IF:

"Siktar på poäng"

– En viktig match och jag tror att vi har förutsättningar att ta minst en poäng, säger Kinnarpstränaren Roger Gustavsson, inför söndagens bortamöte mot IFK Hjo.

Kinnarp svarade för en mycket bra insats i förra omgången mot topplaget Karlsborgs BK. Hade oavgjort länge och först i slutminuten slog Karlsborg in segermålet.

– Det har gått bättre och bättre. Spelet på plan stämmer riktigt bra det är bara målskyttet som inte är tillfredsställande.

Chansen till poäng på söndag?

– IFK Hjo är tydligen på gång vilket de också visade när de vann över TG&IF. Så vi får se upp, men för den skull är vi inte chanslösa på något sätt. Utan siktet är inställt på poäng.

I matchen mot Karlsborg spelade Kinnarp med en man mindre under hela den andra halvleken, vilket satte sina spår. Per-Ola Westerberg blev utvisad efter två varningar. Utvisningen var lindrig och Per-Ola finns åter med i laget.

Laget: A Ekbom, K Bengtsson, T Persson, R Gustavsson, T Karlsson, T Berglund, P-O Westerberg, U Westerberg, T Åkesson, R Jansson, T Westerberg, L Hofbauer, T Fredriksson. Samling Kinnemo 16.00.

JAN KINDMALM

Per-Ola Westerberg finns åter med i Kinnarps lag. Per-Ola blev utvisad i matchen mot Karlsborg, men behöver alltså inte stå över någon ytterligare match.

1984-08-18

Våra kyrkor och bönehus:

Axtorps gamla missionshus

Axtorps gamla missionshus byggdes 1925. Redan året innan började man gräva för bygget, men man kom under tiden underfund med att huset fick en bättre placering högre upp på kullen, varför man lade ner arbetet den gången. Nästa år började man på nytt och huset uppfördes på sin nuvarande plats. Efter att ha tjänstgjort som missionshus under många år lades verksamheten ner där och huset bjöds ut till försäljning. För att detta Herrens hus inte skulle användas som stall, vilket en köpare var intresserad av att göra, köptes den av några jordbrukare i bygden. Sedan många år är den nu kyrkans egendom och används åter för det ändamål som den tidigare byggts för. Huset är grundligt renoverat och befinner sig i bästa skick.

Einar Andersson i Falköping har berättar för FT om missionshuset.

"Reliefskulptur" i naturen

6/8-84.

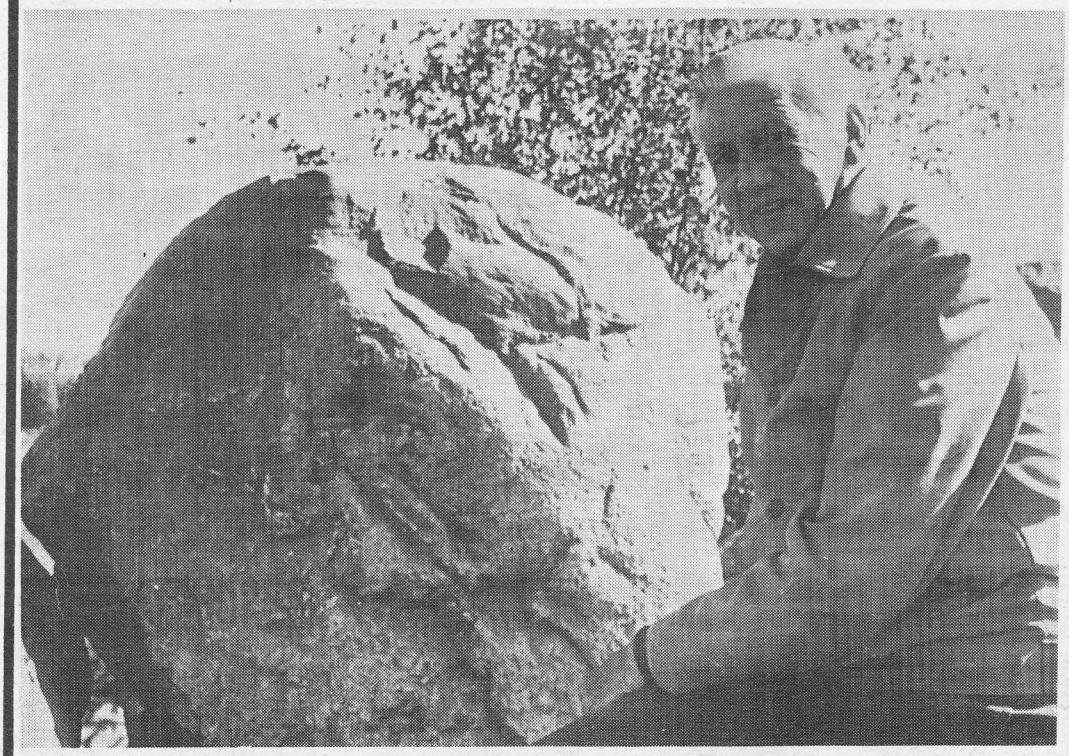

Axtorpsgubben – vi kallar "reliefen" som syns i stenen så för skojs skull. Hoppas den syns – där finns halsen, hakan, munnen och ögat ganska tydligt med. Bilden har inte formats av någon människohand utan bildats av naturen. Stenen upptäcktes för inte så länge sedan av Ejnar Andersson i Falköping som var i Axtorp och hälsade på släkten. Stenen drogs upp för en tid sedan ur åkern och kom att hamna så att "manshuvudet" blev väl synligt och står dessutom rätt också. Två djupa fåror i kinden skvallrar om rätt hög ålder – eller vad sägs?

1984-08-20

Derbyseger för Slutarp

Det kom 127 personer till söndagskvällens div. VI-derby mellan Slutarp och Åsarp – ett derby som också var intressant för toppstriden. Det brukar jämna ut sig i långa loppet och Slutarp vann den här matchen med 3–2 och tog därmed revansch för vårnederlaget, då Slutarpsgrabbarna var värda ena poängen.

Set var ett kampfyllt Slutarp som kom till spel med reserver för ett par nyckelspelare, men lyckades trots hård Åsarpspress under andra halvlek rida ut stormen och stå som segrare.

Ove Karléns återkomst i laget blev en förstärkning. Han dominerade luftrummet i försvaret och var tongivande. Två säkra kort var också till anfallet uppflyttade Stefan Berger samt likaledes anfallaren Morgan Karlsson.

Lennart Larssons andra halvlek var berömdvärd i ett Åsarpslag, som inte gick på topp. Annars tog Åsarp ledningen på straff inslagen av Sven-Åke Larsson. Stefan Ekman kvitterade och Stefan Berger gav hemmalaget 2–1 före paus.

I andra halvlek hände inget i målväg förrän en kvart återstod. Påpassligt sköt Stefan Berger 3–1, men glädjen blev kortvarig. Åsarp reducerade genom Sten-Åke Nilsson.

Kenneth Fredriksson, Falköping, hade matchen i sin hand som domare, även om gästerna hade några synpunkter på offsider.

BÅSSE JOHANSSON

1984-08-21

Skräll av Kinnarp

Omgångens skräll i fyran svarade Kinnarp för som borta besegrade tabelltvåan IFK Skövde med 2–1 (2–1).

– Vi brukar ha lätt för IFK, så en poäng hade vi faktiskt hoppats på, sade en mycket glad Anders Ek i Kinnarp efteråt.

Stor matchvinnare i Kinnarp var förstås målvakten Arne Ekbom, som inte bara tog en straff i andra halvlek, han svarade också för ett otal andra fina ingripanden.

– Javisst var han bäst, men samtliga i laget gjorde en otrolig kämpainsats, menade Ek vidare.

Segern innebar att Kinnarp tagit full pott av IFK Skövde i årets serie, men framför allt, att man nu (för gott?) lämnade fyrans bottenskikt. Kinnarp har 14 poäng mot nästjumbon Mullsjös B.

– Och det avståndet skall vi kunna hålla distansen ut, tror Anders Ek.

• Disciplin

Spelar Kinnarp bara som mot Skövde lär det gå vägen. Mycket disciplinerat försvarsspel, bra markering överlag och stor arbetsvilja bäddade för att få IFK:s bolltrillande lag ur rytmen.

– Skall man kunna vinna en serie, måste man kunna kriga till sig poängen även när det går dåligt, och det gjorde vi inte idag analyserade en besviken Thomas Gustavsson i IFK.

• Mekaniskt

– Det var oinspirerat, mekaniskt och stereotypt spel från vår sida. De som skall löpa i luckorna fanns inte på plats, menade han.

Kinnarps ledningsmål kom efter 16 minuters spel genom Roland Jansson, på pass från Thomas Westerberg. Två minuter senare kvitterade Skövde genom Bosse Andersson.

• Nick

Men Kinnarp gav inte tappt utan kunde återigen ta ledningen. Den här gången genom Thomas Westerberg som nickade (!) in ett inlägg från Per-Ola Westerberg på vänsterkanten. Då hade det gått ca en halvtimme.

– Visserligen hade Skövde bollen mestadels, men de rullade den sinsemellan utan att komma någonvart. Då var vi faktiskt farligare på våra kontringar, fortsatte Ek.

• Feldömd

Straffen som Skövde missade kom efter 20 minuters spel av andra halvlek. Feldömd, tyckte Kinnarp, men domaren Stig Ljung, Hjo tvekade inte. Och inte heller målvakten Arne Ekbom som snyggt räddade Stefan Nyströms välslagna stramare.

Kinnarps målvakt Arne Ekbom var dagens matchhjälte, när Kinnarp besegrade IFK Skövde på bortaplan.

– Det hade känts grymt om vi förlorat en poäng på den horribla straffen, sade Anders Ek inte alls nöjd med domarnes insats.

– Han hade många konstiga domslut, tyckte han.

Förutom Arne Ekbom var också backen Urban Westerberg mycket till sin fördel i ett för övrigt bra Kinnarp.

Slut för i år i simskolan

Den andra omgången av sommarens simskolor har nu avslutats. I Odenbadet har närmare 300 elever undervisats under augusti, och tidigare har en juni-omgång genomförts.

Vid fredagens avslutning tjänstgjorde kommunfullmäktiges ordförande Åke Olsson som promotor och hade nöjet att promovera ett stort antal kandidater och magistrar.

Det här laget från Slutarp segrade i livbojstafetten. Inne i bojen fr.v. Helena Eriksson, Pernilla Hoheisel och Lotta Bromér. Utanför bojen Tobias Karlsson, Tomas Gabrielsson och Tobias Ålebring.

Efter den ceremonin var det dags för en rad tävlingar och uppvisningar. Det var livbojstafett, livräddning, sängstafett, sakletarstafett m.m.

Simlärare i den här omgången av simskolan var Christer Rantala, Christer Runesson och Åsa Persson. Här är de elever som fick utmärkelser som kandidater och magistrar:

Kandidaten: Torbjörn Mann, Marcus Andersson, Camilla Persson, Anders Holgersson, Andreas Martinsson, Stefan Kling, Jesper Linder, Fredrik Johansson, Peter Seveborg, Henrica Carlsson, Jimmy Sjöström, Morgan Andersson, Håkan Ekman, Jessica Pettersson, Reine Lundahl, Jenny Hultin, Ann-Sofie Martinsson, Åsa Johansson, Fredrik Svensson, Nicklas Fredriksson, Weronica Andersson, Ronnie Blomdahl, Angelica Classon, Maria Dahlälv, Anette Karlsson, Jimmy Palmkvist, Petronella Silfverstrand, Hanna Bemerhag, Mikael Larsson, Therese Holm, John Sahlén, Angelika Sahlén.

Järnmagistern: Åsa Eriksson, Åsa Persson, Karl-Martin Karlsson, Åsa Johansson, Ann-Sofie Martinsson, Robert Brolin, Fredrik Holmström, Marie Hultin, Peter Johansson, Mattias Lagesson, Jessica Pettersson, Carina Blomdahl, Tomas Johansson, Ann-Marie Knutsson, Heleéne Persson, Henrik Torstensson, Helena Wernmyr, Markus Brisbo, Mattias Brisbo, Weronica Andersson, Mattias Johansson.

Bronsmagistern: Marie Gabrielsson, Anna Nyberg, Fredrik Nyberg, Kjell Josefsson, Peter Thederan, Christian Thederan, Dennis Rylander, Johanna Toftby, Mattias Lagesson, Martin Tode, Lars Nilsson, Viveca Persson, Karl Martin Karlsson, Andreas Karlsson.

Silvermagistern: Malin Gunnarsson, Anna Karlsson, Magnus Larsson, Mattias Gunnarsson, Viveka Persson, Magnus Lagesson, Kjell Josefsson, Peter Thederan, Christan Thederan, Sofia Dahlälv.

Guldmagistern: Nina Kannius, Åsa Hultin, Lena Gustavsson, Mimmi Sandberg.

Kilometermärket: Alexandra Sahlén, Lisa Gertsson, Tobias Andersson, Angelika Claesson, Anette Karlsson, Petronella Silfverstrand, Ann-Marie Knuttsson, Harald Strandh, Lars-Åke Borglin, Erik Hesselmark.

1984 08 18

INTEGA MÄSTER-KÖK

1984-08-25

SÖNDAGSÖPPET 12 – 16

KÖKET

för dig som ställer lite högre krav på form och kvalitet

Priset blir en glad överraskning!

Just nu erbjuder vi:
50 %
på monteringskostnaden under augusti månad.

Mjukt rundade hörn
ek, bok, fur och vitlack
kombinerat med laminat
och äkta faner.
En helt ny design
med bestående värde.

ÖPPETTIDER
Månd–Fred 10–18
Lördag 10–13
Söndag 26 aug. 12–16

Välkommen!
Vi hjälper dig med
Uppmätning Ritning
och Hantverkshjälp

ab intega
Kvarngatan 10 Slutarp
f.d. Slutarpskök
Tel. 0515/333 94, 333 90

Rapid–Kinnarp
0–4 (0–0)

Mål: Ingela Ekbom 2, Caria Torstensson, Jessica Lindgren.

Rapid hängde med fint i första halvlek, men när Kinnarp i inledningen av andra tog ledningen orkade inte hemmaflickorna komma igen.

– Det blev en reaktion, sade Rapids Douglas Jansson. Men det är inte mycket att säga om, för Kinnarp var det klart bättre laget.

Annika Hermansson och Lillemor Andersson i försvaret samt Karina Karlsson på mittfältet var bäst i hemmalaget, medan Kinnarps bästa återfanns i kvartetten Ann-Kristin Karlsson, Petra Bergman, Sonja Karlsson och Ingela Ekbom.

1984-08-21

1984-08-21

Kinnarp B.–Kättilstorp
0–3 (0–1)

Mål: Mona Axelsson 2, Ros-Marie Stenvall.

Kinnarps unga lag kämpade och stretade emot, men var numret för små för att kunna rubba Kättilstorp.

– Eftersom vi har flera skador i A-laget, tvingades vi ställa upp med flera 13- och 14-åringar, och de räckte inte riktigt till, förklarade Ingmarie Öst i Kinnarp.

Målvakten Ulrika Johansson får överbetyg i hemmalaget, medan svårstoppade Mona Axelsson märktes mest hos Kättilstorp.

Div IV S:a Skaraborg
Kinnarp–Ekedalen
8–0 (3–0)

Mål: Carina Torstensson 3, Ingela Ekbom 2, Maria Svensson, Christina Andersson samt Karin Torstensson.

Ekedalen har problem med sitt lag. Många har slutat, en del flyttat och man har svårt att hävda sig mot övermäktigt motstånd.

Mot Kinnarp hade man knappast någonting i anfallsväg och över huvudtaget svårt att freda sig bakåt.

– Jag tyckte vi spelade rätt bra fotboll och det var ingen som utmärkte sig speciellt, var Gösta Andersson i Kinnarps omdöme efteråt.

1984-08-21

Hasse Tellemar och Åke Thörn från Kinnarp (till höger) rev av fartfyllda Alexanders Ragtime Band.

ALLEBERG 1984-08-26

Missionsförbundets tältkampanj i Kinnarp/Slutarp är inte bara en angelägenhet för vuxna. För de yngre i församlingen har man gjort det lite extra trevligt under två torsdagseftermiddagar – den förra och den kommande – då man bjuds på sång, musik och rollspel av teamet Gunnar Olsson och hans två medhjälpare Lena Gustafsson och Gunnel Noreliusson. En träff med barn och ungdomar till vilken man kan få färdas med häst och vagn och med Leif Filipsson som körkarl. Teamet besöker även skolor med sitt program. Tältkampanjen i Kinnarp/Slutarp inkluderat barnträffarna vill bjuda på lite annorlunda tältkvällar, då man utan att vara påträngande vill komma i kontakt med människor och på ett lite mer öppet sätt diskutera livet och världen.

20/8-84.

Ännu dröjer bygglov för församlingshem

Församlingshemsbygget i Kinneved har gått till länsstyrelsen för yttrande. Bygget ligger nära kyrkan och läget kräver särskild hänsyn.

Byggnadsnämnden i Falköping är dock nöjd med förslaget som ändrats i enlighet med nämndens synpunkter. Byggnadsnämnden har varit mycket kritisk till det byggnadsförslag som församlingen tidigare lämnat.

Va-frågorna är inte slutgiltigt lösta ännu och därför dröjer byggnadslovet ännu ett tag för Kinneveds församling.

Kinneveds pastorat

Vår nya förs.assistent HELENA WITTING välkomnas i samband med högmässan sönd den 2 sept i Kinneveds kyrka. Efteråt inbjudes alla till välkomstsamkväm i LOKAL FRÖKIND.

Pastoratskyrkorådet

Dåligt spel i oavgjord match

1984-08-27

Det behöver inte alltid vara tråkiga tillställningar men den igår eftermiddag på Kinnemo mellan hemmalaget Kinnarps IF och IFK Tidaholm var ett bottennapp och spelet gav inte valuta för entrépengen.

Det var mycket sparka och spring och resultatet 0–0 får anses vara en rättvis utgång av matchen som heller inte bjöd på särskilt många målchanser.

IFK Tidaholm hade ett par tillfällen i första halvlek bland annat fick Börje Hallin en jättechans efter 20 minuters spel, men sköt utanför. Roland "Lollo" Janssons frispark var Kinnarps främsta farlighet efter 35 minuter. Bollen tog med rejäl kraft i överliggaren och studsade bort från grannskapet.

I andra halvlek var det mest plockbollar hos båda målvakterna Mats Ljung i IFK och Arne Ekbom i Kinnarp. Börje Hallin hade även i den här halvleken sin och gästernas bästa chans strax efter 10 minuter när han på mållinjen var ytterst nära att slå in Kenneth Östlunds inläggsboll.

IFK kom till spel utan tränaren Arvo Kuusk och det fanns inte många ljusglimtar i laget. Arvo hade beröm att ge till Tommy Karlsson men även Arvo tvingades att medge att det var mager fotbollskost som bjöds.

Förre FAIK-aren Thomas Medin fick inte mycket ut av sitt spel och inte heller gick rutinerade Börje Hallin på topp.

• Utan spets

Ingen skall heller höjas till skyarna i Kinnarpslaget, det var en kedja utan spets och det framgår ju med all tydlighet av de få chanser som skapades.

Ingemar Johansson, Skövde, hade en lätt domaruppgift i en snäll match inför cirka 125 personer.

BÅSSE JOHANSSON

1984-08-25

Två poäng för Slutarp

Det blev en mycket tät match mellan Håven och Slutarp på fredagskvällen. Men en fin spurt den sista kvarten gav Slutarp två värdefulla poäng i VI-stridens toppskikt.

Enda målet i första halvlek kom genom Stefan Berger och därmed Slutarps-ledning. En straffmiss av Slutarp i ett viktigt skede var naturligtvis något som satte prägel på aktörerna. Håven fick medvind i seglen men kvitteringen kom inte förrän i den 25:e minuten genom Bertil Skog och det var i det skedet ett rättvist resultat.

Christer Svensson, backspelare i Slutarp, sänkte Håven med 1–2 mål i 32:a minuten och sedan fullbordade Conny Johansson segerkvällen med 1–3 efter 37 minuter.

Vi delar den här gången ut högsta betygen till Slutarps mittlås Ove Karlén och Bengt Andersson, samt till domaren Erland Persson, Hjo för en stark insats hela matchen.

Kungörelser

Beslut och meddelanden

Konkurser

KONKURSBESLUT

Aktiebolaget Bröderna Karlssons Plastindustri, 556–090741–1, Box 3071, Kinnarp, 521 03 Falköping 3, har 1984–08–17 försatts i konkurs vid Falköpings tingsrätt. Konkursen handläggs som ordinär konkurs. Tillsynsmyndighet är kronofogdemyndigheten i Skövde distrikt, Box 224, 541 25 Skövde. Första borgenärssammanträde hålls inför konkursdomaren, Tingshuset, Falköping, 1984–09–10 kl 14:00. Den som vill bevaka fordran i konkursen skall göra det skriftligen (2 ex) hos konkursdomaren, Box 204, 521 02 Falköping, senast 1984–10–12. Kungörelser om konkursen införs i Falköpings Tidning.

Träfigurer i Einars "snickeboa"

Einar Andersson med en sågargubbe hemma på Borgmästarvägen i Falköping.

Einar Andersson på Borgmästarvägen i Falköping tycker om att tälja träfigurer. Ända sedan han pensionerade sig för 10 år sedan har han täljt gubbar och gummor i olika sysslor och ibland har det blivit hela grupper som t.ex. en om "auktionen". Einar har sina förebilder i tidigare kändisars verk d.v.s. han gör sina egna gubbar, men har tagit lärdom av andra täljare liksom av andras figurer. Täljt har Einar gärna gjort sedan han var liten pilt, men det är nu först som han fått tiden att räcka till för hobbyarbeten.

Figurerna har Einar skänkt till vänner och bekanta och många finns i Canada och Amerika, dit Einar rest några gånger och då tagit med dem som välkomstpresenter. Det finns också föreningar som köpt eller erhållit figurer gjorda av Einar.

19840830

"Ernsta Einar" från Axtorp

FRÖKIND

Cirklar i Kinnarp

Vävning, 60 tim.
240:–. Måndagar.
Ledare:
Märta Lyreborg.

Gamla textila tekniker, 36 tim.
140:–.

Hembygdscirkel
Ledare:
Sven Andersson

Engelska forts.
30 tim. 100:–.
Ledare:
Iris Johansson.

Tyska och Franska
Nybörjare. 30 tim. 120:–.

Tovning, 36 tim.
140:–.
Ledare:
Ethel Abrahamsson.

Bildvävning, 36 tim.
140:–.

Sycirkel, 36 tim.
140:–.

Trädgårdscirkel
Ledare:
Tore Gustafsson.

Annan verksamhet

Japansk sömnad
36 tim.
200:– inkl ram.

Sy lampskärmar
5 ggr 200:–.
Ledare:
Ethel Abrahamsson.

Anmälan o förfrågan: Sven Andersson tel 0515/331 72 Göran Andersson tel 0515/331 39
NBV:s Expedition tel 0515/804 75

4/9-84.

NBV NYKTERHETSRÖRELSENS BILDNINGSVERKSAMHET

1984-09-01

Slutarps missionshus

Slutarps missionshus.

Slutarps missionshus vid Affärsgatan invigdes i dec. 1923 och är alltsedan dess i bruk om än i mindre grad under senare år. Tomten som kyrkan står på skänktes 1922 av två systrar Maria och Charlotta Flodén, som då innehade livsmedelsaffär på Trekanten i Slutarp. År 1923 bildades en missionsförsamling i Slutarp och första spadtaget till det egna missionshuset togs midsommarafton 1923. Pengar till missionshuset fick man genom att gå runt i byn och be om bidrag. Stinsen David Almqvist var en som gick med bössan.

Idag används missionshuset sporadiskt. Många möten och träffar hålls tillsammans med Kinnarp och Åsarp. Slutarps missionshus lyder under Åsarp.

1984-09-01

Kinneved får ny församlingsassistent

Helena Witting, ny församlingsassistent i Kinneveds församling.

I morgon välkomnas Helena Witting, ny församlingsassistent, av Kinneveds pastorat. Helena Witting ska ta hand om barn- och ungdomsverksamheten i församlingen.

Som kommentar till sin nya tjänst utbrister hon spontant:

– Det ska bli spännande och roligt.

– Jag ska försöka att tillsammans med barnen komma överens om vad vi ska göra. Men samtal om fred, om Gud och Jesus kommer absolut att ingå.

Tjänsten som församlingsassistent innebär att Helena Witting tar hand om miniorerna, juniorerna och barntimmarna. Eventuellt kommer nya grupper att tillkomma. Det blir i så fall en tonårsgrupp, för de som är för gamla för att tillhöra juniorerna. Behov av att bilda mini-miniorer tror Helena Witting också att det finns.

Helena Witting kommer från Mariestad och har tidigare arbetat i Mariestads församling som praktikant under ett år. Därefter arbetade hon som kommunal fritidsledare. Hon har också genomgått Riksförbundet Kyrkans ungdomsutbildning i Sigtuna. Den är två-årig och ger kompetens till fritidsledare och församlingsassisten.

FRÖKIND

1984-09-01

Ungdomen stormar fram

På Kinnarps tennisbana avslutades i lördags ungdomens tennisturnering. Under fjorton dagar har Göte Andersson samlat den tennisintresserade ungdomen upp till 15 års ålder kring sig. Under en längre tid har Göte sett hur allt yngre spelare från Frökind sökt sig till tennisbanan. Han fick då en idé, varför inte samla de här yngre spelarna till organiserad träning vilket också skulle innebära att Frökinds Tennisklubb fick en återväxt.

Sagt och gjort. Göte satte upp ett anslag vid tennisbanan där de intresserade ungdomarna fick anmäla sig. 14 ungdomar från Frökind tog det här tillfället i akt och på så sätt fick man igång en turnering. Under den här tiden har man hunnit med att spela uttagningsomgångar, delfinaler, semifinaler och i lördags var det så dags för finalomgången.

– Det är ett mycket bra spel som ungdomarna presterat, säger Göte Andersson och det var så roligt att ungdomarna kom. Frökinds Tennisklubb som bildades 1971 har saknat ungdomar och därmed återväxt.

– Vi har tidigare gjort försök att samla ungdomen till tennisträning men det har varit fotbollen som tilldragit sig det största intresset. En trend som nu Göte Andersson lyckats vända.

Om finalspelet kan sägas att Mikael Thörn hade en svårare uppgift att nå finalen då han blev pressad av Ove Josefsson i semifinalen. Tomas Hector hade en något lättare uppgift mot Daniel Andersson. Nu blev det Tomas Hector som vann finalen mot Mikael Thörn. Tomas vann med siffrorna 6–2, 6–2.

BENGT GUSTAFSON

Ungdomarna från Frökins Tennisklubb som nu säkrat återväxten till klubben: Stående fr.v. Björn Andersson, Tony Karlsson, Ove Josefsson, Jan Andersson, Daniel Andersson, Joakim Ahl, Henrik Torstensson, Markus Thor och Andreas Sjögren. I förgrunden: Tomas Hector och Mikael Thörn. Saknas på bilden gör Patrik Josefsson, Robert Leijon och Peter Johansson.

Vätterflickorna – Kinnarp B 13–0 (5–0)

Mål, Vätterflickorna: Carina Johansson och Vivian Norman 3, Malin Bergåker, Britt Elander och Mona Norberger 2 samt ett självmål.

Kinnarp kunde inte bjuda något ordentligt motstånd, utan Vätterflickorna kunde vinna i utklassningsstil.

Rune Nydén i Vätterflickorna kommenterar storsegern.

– Inte mycket att säga om. Vi var allt för överlägsna för att det skulle bli något riktigt spel. Stundtals spelade vi bra med många fina kombinationer. Men det är lätt att tappa skärpan i sådana här matcher.

Birgitta Dagman och Carina Johansson var bäst för dagen i Vätterflickorna.

1984-09-04

Kinnarp – Stenstorp 0–4 (0–2)

Mål, Stenstorp: Maria Wahlsten 4.

Stenstorp var klart vassare framåt och tog vara på chanserna som bjöds. Spelmässigt sett var det en relativt jämn match, med ett visst övertag för Stenstorp.

– Det är inget att säga om förlusten. Även om vi hade tillfällen att göra mål, så ville det sig inte i avslutningarna, säger Gösta Andersson i Kinnarp.

Maria Wahlsten var planens dominant. I Kinnarp får Kristina Andersson och Petra Bergman ett extra plus.

1984-09-04

VAZ-LADA

VAZ 1500 Kombi
Sveriges billigaste kombi!

Titta lite närmare på nya LADA 2107, den perfekta stora småbilen till fantastiskt lågt pris!

1984-års modell 2105
Fabriksny från **31.900:-**

Bli medlem i Club Vaz Lada du också! Du får 10 % på reservdelar och reparationer – du deltar i utlottning av Penninglotter varje månad.

BRÖD LARSSONS BIL AB

KINNARP TEL 0515/330 32, 330 60

ÖPPET: Måndag–fredag 7–18, lördag 9–12

1984-09-01

Överraskande Kinnarpspoäng

Kinnarp tog överraskande med sig ena poängen från söndagens bortamatch mot "höstens lag" i division VI, Ulvåkers IF. Slutresultatet blev 0–0, den andra mållösa matchen i rad för Kinnarpslaget.

– Förra 0–0-matchen var en dålig match. Däremot var det här betydligt bättre och det kunde väl blivit 2–2 istället, säger Kinnarps lagledare Anders Ek.

Framförallt är det försvarsspelet som klaffar fint hos Kinnarp. Man markerar tätt och disciplinerat, något som givetvis är viktigt mot topplag som Ulvåker.

– Vi var värda ena poängen idag, fortsätter Anders Ek. Tycker inte att Ulvåker spelade som ett topplag.

I och med den här förlusten tappade Ulvåker en viktig poäng i toppstriden. Nu är det frågan om laget hinner ikapp Karlsborg och IFK Skövde. Kinnarp å sin sida bör ha sitt på det torra. Ett par poäng till och kontraktet är definitivt i hamn.

Hela Kinnarpslaget gjorde en bra insats igår. Men allra bäst var Per-Ola Westerberg.

– Han gjorde en härlig kämpainsats, berömmer lagledare Ek.

Matchens bästa målchans hade Ulvåker, som fick en straff efter 38 minuter. Denna missades dock av Magnus Tapper. Kinnarps bästa möjlighet var ett skott strax över av Thomas Westerberg.

1984-09-03

Slutarp vann – inte helt utan problem

Slutarp fortsätter att skugga Trädet och Kättilstorp i sexans toppskikt. På söndagen blev det en ny seger, nu med 2–1 mot Rapid hemma på Tångavallen. I paus var ställningen 1–0 till Slutarp.

– Vi gjorde en bra första halvlek, men i andra släppte vi till och som helhet var Rapid bästa laget efter paus, säger Slutarps tränare Bengt "Blecka" Georgsson.

Slutarp ledde ett tag med 2–0, men det var nära att man tappat ena poängen. Rapid hade bl.a. ett ribbskott av Ove Apel, som kunde gett gästerna ena poängen.

– Tycker faktiskt att vi var värda en poäng, säger också Rapids lagledare Per-Olof Billman.

Ove Karlén och Ola Johansson svarade för Slutarpsmålen, medan Kjell Fredriksson tröstmålade för Rapid. I hemmalaget vill "Blecka" inte höja någon spelare över de andra, medan P-O Billman håller liberon Jan Arvidsson som sitt lags bäste tillsammans med Kjell Fredrikson.

Bo Segerfeldt, Stenstorp, var säker domare.

1984-09-03

Formstarkt Kinnarp spelade ut Fröjered

■ **Kinnarps IF tycks ha hittat formen rejält så här på höstkanten.**

■ **På något annat vis går det inte att tolka lagets insats i går kväll, då det blev seger med 3–1 (1–0) mot Fröjered hemma på Kinnemo.**

■ **– Nej, det fungerar jättefint för tillfället, säger en glad lagledare, Anders Ek.**

Inför den här matchen i division IV-fotbollen var Kinnarp och Fröjered grannar i tabellen. Kinnarp hade 16 poäng, Fröjered 15.

Av detta att döma borde det alltså ha blivit en ganska jämn kamp på ett kallt och blåsigt Kinnemo. Men inte då, Kinnarp var för dagen flera klasser bättre än sina gäster och vann en både solklar och rättvis seger.

– Inte så konstigt, det var ju helt och hållet de som hade viljan i dag, konstaterar Fröjereds lagledare Lars-Olof Hellqvist en smula uppgivet.

• Spelade resolut

Kinnarp tog tag i den här matchen redan från början. Laget spelade mycket resolut och gav aldrig ett viljelöst Fröjered chansen att komma in i bilden.

Efter 18 minuter föll 1–0. Roland "Lollo" Jansson och Thomas Carlsson svarade för ett strålande förarbete och Torbjörn Åkesson fick nöjet att överlista gästernas målvakt Christer Andersson från nära håll.

Kinnarp fortsatte sedan att dominera spelet, men det dröjde tio minuter in på den andra halvleken innan 2–0 kom. Kent Bengtzon gjordes ner av Fröjereds-målvakten med straff som följd och här gjorde Thomas Westerberg inget misstag.

• Gediget försvar

Därmed var matchen avgjord och den sista halvtimman blev ganska avslagen och intetsägande. Fröjered försökte lite halvtamt, men Kinnarps mycket gedigna försvar lät sig inte på något vis rubbas.

Istället blev det 3–0 tio minuter före slutet. Roland "Lollo" Jansson slog in en boll från höger, Fröjereds målvakt Christer Andersson halvmissade och Torbjörn Åkesson dök upp och slog in sitt andra mål för dagen.

• Självmål

Alldeles i slutminuten kunde så Fröjered reducera till 3–1. Ja, i sanningens namn var det Kinnarp som tillverkade även det målet. Det var Per-Ola Westerberg som råkade slå bollen förbi Arne Ekbom i målet. Ett olycksfall i arbetet, får man säga.

Hur som helst, Kinnarp skall ha en eloge för en fint genomförd match. Samtliga lagdelar fungerade fint, med ett extra plus för fyrbackslinjen, som var verkligt svårflirtad den här gången. Det var bl.a. imponerande att se Kent Bengtzon mer eller mindre neutralisera Fröjereds anfallsstjärna Krister Frejdh.

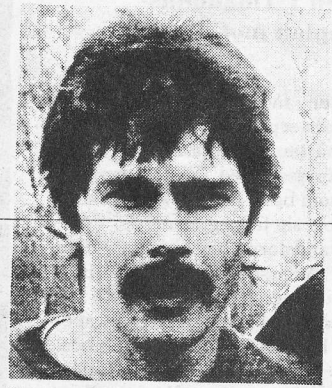

Kent Bengtzon – en av många bra Kinnarps-spelare i segermatchen mot Fröjered.

– Frågan är om Kent har gjort någon bättre match, påpekar Anders Ek.

• Mycket blekt

Fröjered var som redan nämnts mycket blekt för dagen. Den ende som kunde mäta sig med hemmaspelarna var vänsterbacken Lennart Djurberg. I övrigt skall alla kunna bättre.

– Ännu är inte kontraktet klart. Vi måste ta ytterligare några poäng och det gör man inte med sådant här spel, summerar Lars-Olof Hellqvist.

Domaren Rolf Ericsson, Sjötorp, skötte sig klart godkänt.

OLOF DARIUS

1984-09-10

Våra kyrkor och bönehus:

Kinnarps missionshus

Missionshuset i Kinnarp kom till på 30-talet. Den har en lite säregen historia till grund för sin tillblivelse. Pengarna till byggnationen insamlades vid en begravning. Den bortgångne som hette Freeman och som var född i Kinneved och hade bott flera år i Amerika, beslöt efter sin hemkomst att bygga ett missionshus, men eftersom han avled hastigt blev det minnesgåvor till honom som utgjorde medel till missionshuset. Han var sångförfattare och predikant under sina senare år.

Missionshuset byggdes ursprungligen för Baptistförsamlingen. 1956 övertogs huset av Frökinds frikyrkogrupp och används nu såväl av Baptistförsamlingen som av Pingstförsamlingen.

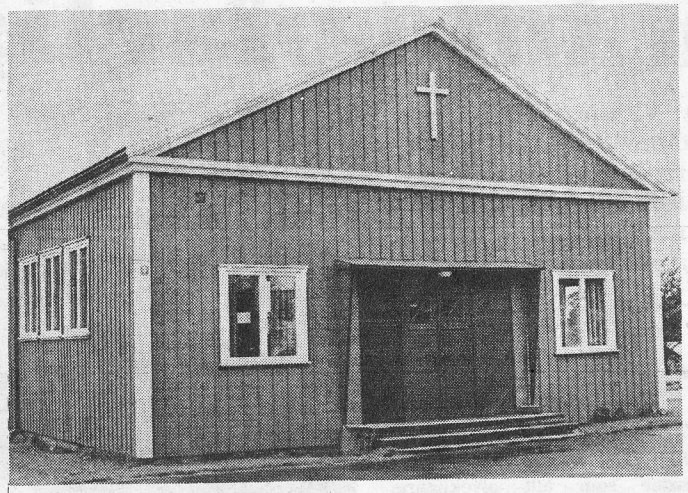

Missionshuset i Kinnarp.

1984

Kinnarp

Alla välkomna till motionsgymnastik för damer och herrar som börjar i skolans gymnastiksal tisd. d. 11 sept. kl. 20.00. Ledare Margareta Thor. Kursavgift 25:-.

Kinnarps IOGT-NTO

Slutarpsjoggen

Elljusspåret i Slutarp kommer att vara i blickpunkten under tisdagskvällar i sept. Då det blir motionspropaganda på spåret. Den 21 okt. blir det sedan "Slutarpsjoggen" – gå, lunka, löp-arrangemang för hela familjen. Tidigare oktoberdatum är alltså ändrad. Det ska bli den 21 okt.

1984-09-11

IFK Tidaholm – Kinnarp
0–2 (0–2)

Mål: Ingela Ekbom 2.

Förlusten innebar att hemmalaget tappade serieledningen, men redan i nästa omgång ställs man mot Stenstorp i en ren seriefinal.

– Vi får försöka revanschera oss då, för idag stämde inget, sade Anders Hermansson.

Visserligen saknade inte IFK chanser, men med tur och skicklighet kunde Kinnarp hålla målet fritt från påhälsning. Och Kinnarp har ett duktigt lag, det har de visat förut i serien.

I hemmalaget var liberon Madeleine Adollarsson mest till sin fördel, medan samma betyg i Kinnarp går till Karin Johansson.

1984

Välkommen till höstens

KULTISKURS

i LOKAL FRÖKIND, Kinnarp varannan söndag med start den 16 sept kl 19.00.

Tag med fika. **Kinnarps IOGT-NTO**

Världsstjärnor till Kinnarp

13/9-84.

Kinnarp får ett mycket celebert besök i början av oktober.

Hela det svenska herrlandslaget i bordtennis har förlagt ett av sina träningsläger i Kinnarps Kontorsmöblers aktivitetshus.

Bland de tio spelarna märks världsstjärnorna Ulf Bengtsson (regerande Europamästare), J-O Waldner (regerande SOC-mästare), Mikael Appelgren och förre världsmästaren Stellan Bengtsson.

Mannen bakom pingislandslagets vistelse i Kinnarp 7–11/10 är Göran Einarsson från IFK Falköping bordtennis. Han var på en konferens med svenska Bordtennisförbundet i fjol våras, där förbundskaptenen Tomas Berner efterlyste tips om billiga och bra träningslokaler.

• Tomt på dagtid

– Genom mitt arbete råkade jag vara på Kinnarps Kontorsmöbler i våras och fick då se deras aktivitetshus, berättar Göran Einarsson. Jag kom då att tänka på Tomas Berners önskemål. Aktivitetshuset används ju mest på kvällstid, och borde alltså stå tomt på dagarna.

Göran Einarsson kontaktade Ola Jarlsson på Kinnarps Kontorsmöbler. Ola Jarlsson är f.d. pingislirare i Kinnarp, och numera en av delägarna i företaget.

– Jag visste att företaget förfogade över tomma hus, och min tanke var att landslaget skulle kunna bo i en villa, träna i aktivitetshusets lokal, bada i poolen och äta i serveringen säger Göran Einarsson.

• Klartecken

Och så blir det. Efter ett par veckors betänketid gav Ola Jarlsson klartecken, och i maj i år besiktigade Tomas Berner och Göran Einarsson träningslokalerna.

– Hallen såg bra ut, konstaterar Tomas Berner. Anläggningen är fullt i klass med vad vi är vana vid, och dessutom är avståndet mellan träningslokal och förläggning behagligt kort.

Kinnarps Kontorsmöbler ställer alltså upp med gratis träningslokal, logi och mat. Och det är förstås en av huvudanledningarna till att J-O Waldner & Co kommer dit.

• Förmånligt

– Erbjudandet är förmånligt, och i kombination med att vi gärna rör på oss, och då gärna till mindre samhällen, blir detta säkert bra, tror Tomas Berner.

Landslagets förberedelser inför årets VM i Göteborg i mars går inte av för hackor. Två läger i månaden om 4–5 dagar är inbokade fram till mars, och går det åt pipan kan man i varje fall inte skylla på uppladdningen.

• Uppvisning

Just nu sitter reklammakarna på Kinnarps Kontorsmöbler och funderar på hur företaget ska kunna få ut mesta möjligt PR av pingisstjärnornas besök. Naturligtvis vill företaget få igen en del av de kostnader det lägger ut.

Planer finns på en uppvisningstävling mellan landslagskillarna i Odenhallen, men det är ännu inte klart.

RALF BÖRJESSON

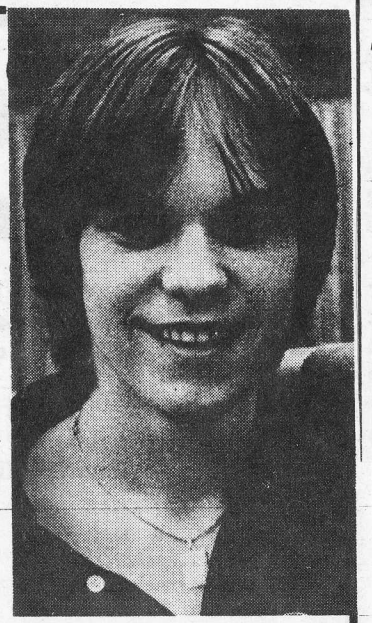

Mikael Appelgren, f.d. Europamästare, är en av tio pingisstjärnor som tränar i Kinnarp i oktober. Förutsättningen är dock att Mikael hinner bli frisk från den skada han dras med.

8/9-84.

Slutarp: Mätning dröjer

Miljö- och hälsoskyddsförvaltningen lovade tidigare i somras att mäta buller från trafiken över järnvägen i Slutarp. De kringboende har länge störts. Men någon mätning har ännu inte utförts.

Varför dröjer mätningen?

– Vi har helt enkelt inte haft personella resurser under sommaren. Det krävs tre man för att utföra mätningen.

Men under den närmaste tiden skall det bli mätning av i Slutarp.

Kinnarps missionshus – en komplettering

I lördagens tidning presenterade vi Kinnarps Missionshus under rubriken våra kyrkor och bönehus. I artikeln saknades några uppgifter och vi återger därför texten än en gång kompletterade med dessa.

Missionshuset i Kinnarp kom till på 30-talet. Den har en lite säregen historia till grund för sin tillblivelse. Pengarna till byggandet insamlades vid en begravning.

Den bortgångne som hette Freeman var född i Åsarp, uppväxt på Långaberget i Kinneved och hade bott i Amerika flera år.

Efter ett besök i hemlandet beslöt han att bygga ett missionshus, men eftersom han avled hastigt blev det minnesgåvor som utgjorde medel till missionshusets uppförande.

Freeman som blev blind genom olyckshändelse, verkade som predikant, sångare och författare under en lång följd av år.

Efter uppförandet av missionshuset överlämnades detta till Falköpings Baptistförsamling som där bedrev mötesverksamhet.

1956 bildades Kinnarps SAM-församling och där bedrivs nu verksamhet genom Frökinds Frikyrkogrupp som tillhör Åsarps Missionsförsamling.

1984-09-15

Utfärd i regn för pensionärerna

15/9-84.

– Välkomna på resan, säger arrangörsklubbens Anita Andersson till pensionärerna Inez Bolander och Lydia Sandén.

Den 56:e upplagan av De Gamlas Utfärd, arrangerad av Falköpings Motorklubb, gynnades verkligen inte av vädrets makter. Regnet vräkte ned när de fem bussarna avgick från Medborgarhuset på onsdagsförmiddagen.

Men vi tror ändå att de 228 pensionärer som anmält sig till årets resa, trivdes. Resan är ju en tradition som tycks bestå ännu i många år.

I år gick resan väster- och norrut. Man körde mot väster på väg 186 till Edsvära, där färden gick vidare över Norra Vånga, Ardala, Synnerby och Vinninga och Sävare, där första uppehållet gjordes. Kyrkoherde Lennart Jacobsson höll en andaktsstund i kyrkan och därefter bjöds det på förfriskningar.

Nästa mål var Billingehus i Skövde, där middagen intogs. På vägen dit passerades bl.a Källby, Västerplana, Hällekis, Götene, Holmestad och Timmersdala.

Som brukligt är vid de här utfärderna hyllades de äldsta deltagarna. Dessa var makarna Einar och Signe From, 95 resp. 90 år. Einar fick kaffe och Signe fick blommor. Blommor fick också Ingvar Werner i Motorklubben, som nu var med om att arrangera sin 20:e utfärd.

1984-09-15

Henry Jarlsson om Kinnarps satsning i GHT:

Handelstidningen behövs som alternativ till GP

– Visst tror jag på Handelstidningen i den nya form som den presenteras den 1 oktober.

Det säger Henry Jarlsson, vd på Kinnarps AB – ett Kinnarps som finns med som minoritetsägare i ISL-invest, som står som ägare av Göteborgs Handels- och Sjöfartstidning.

– Vår roll i den här tidningshistorien är den att vi – alltså Kinnarps – leasar ut hela den tekniska utrustningen och naturligtvis också möbler av olika slag.

Vår avsikt har varit att tillföra den nya 7-dagarstidningen en avancerad teknisk utrustning, inte minst på datasidan. Tidningen ska ha bästa möjliga teknik för att kunna producera en bra tidning.

– Vi ser det hela som en affär. GHT-bolaget hyr helt enkelt utrustningen – det ska betalas hyra och det finns naturligtvis en avbetalningsplan.

• Tio miljoner

Runt tio miljoner har Kinnarps satsat på endagarstidningen som inom kort stiger fram i rampljuset som en tidning alla dagar.

Henry Jarlsson tar inom kort plats i tidningsföretagets styrelse och kan då indirekt påverka tidningens utseende och utformning, även om det blir "amatörens" syn på tidningsfamställning.

– I stort tycker jag tidningen är mycket bra just nu och jag hoppas att den standarden ska fortsätta med sjudagarsutgivning. De ev. justeringar som behövs är mer av teknisk art.

Det är nödvändigt att satsa på Handelstidningen för att få en mer allsidig press i väst-Sverige. Det säger Henry Jarlsson, vd i Kinnarps AB, som satsar tio miljoner i GHT. Kinnarps hyr ut bl.a. teknisk utrustning, press och datamaskiner, till tidningen.

• Allsidig press

Henry Jarlsson anser att det är nödvändigt att satsa på GHT för att få en mer allsidig press i väst-Sverige. GHT kommer att behövas som motvikt till GP. Varken Arbetet eller de Stockholmstidningar som kommer ut i Göteborg är ju riktigt lokala tidningar.

– I dag finns det bara **en** dagstidning som behandlar näringslivet på ett informativt och bra sätt och det är Svenska Dagbladet. Därför kommer Handelstidningen att behövas och jag har höga förväntningar på den inom det området. Det finns kvalificerat folk på redaktionen, som kan "den biten". Men naturligtvis ska tidningen ha en sådan bredd i sitt innehåll att den tilltalar många läsare.

Henry Jarlsson har i dagarna varit på besök på "sin" tidning och bl.a. informerats om den samdistribution med Stockholmstidningarna som sker i Handelstidningens packsal ute i Backa – granne med storebror i tidningssammanhang Göteborgs-Posten.

Vi kommer in på ämnet presstöd och andra stödåtgärder som behövs för utvecklingen av det här projektet.

– Missar vi fördelaktiga lån eller ev. stödpengar, så måste vi själva nå ett ännu bättre resultat. Vårt första steg är 20.000 prenumeranter och jag vet att vi är på väg mot en bra upplaga. Även annonsutvecklingen har varit positiv och jag tror på en god fortsättning.

• Industriman – ansvarig utgivare

Handelstidningen är en opolitisk tidning. Ansvarige utgivaren Lars Ragnar Hellsten är industriman och det är väl inte så vanligt att en industriman ikläder sig rollen som ansvarig utgivare för en dagstidning.

– Ta det som en markering. Vi ska bli en nyhetstidning med näringslivsförankring.

– Jag tror inte heller Lars Ragnar lyfter ut några artiklar i tidningen. I praktiken är det Jonny Stamming – med förflutet huvudsakligast på A-presstidningar – som svarar för det dagliga eftersom han är chefredaktör, vd, stf ansvarig utgivare.

Tiomiljonerssatsningen på press, datautrustning och annat är inte det ett risktagande i en bransch som redan har det besvärligt?

• Risk

– Visst finns där en risk om inte utrustningen kommer till användning – den är ju speciellt anpassad till branschen – men vi har gjort en affär som vi alla tror på.

Göteborgarna och folket i Väst behöver ett alternativ till Göteborgs-Posten.

GHT är det alternativet. Får det lov att vara en prenumeration, redaktörn?

BÅSSE JOHANSSON

Församlingsassistent välkomnades

Många församlingsbor hade mött upp i söndagens högmässa i Kinneveds kyrka för att hälsa den nya församlingsassistenten, Helena Witting, välkommen. Som ämne för dagens predikan hade prosten Uno Mårtensson valt "Det rätta förhållandet i församlingen". Ett sådant blir det, framhöll han bl.a., när en får vara Herre, nämligen Jesus Kristus och alla andra, präst och lekmän, tjänare, medarbetare i Hans stora verk.

Helena Witting välkomnades med minnesordet "Trofast är han som kallar Dig". Blommor överlämnades från pastoratet av tjänstgörande kyrkvärdar.

Vid välkomstsamkväm i Lokal Frökind talade kyrkvärden Carl-Arne Adamsson å pastoratets vägnar om den förväntan man känner inför den nya medarbetaren.

Helena presenterade sig själv och hur hon tänkt sig sin tjänst här.

Tillsammans med assistenten i Gudhem startar hon en introduktionskurs för alla medarbetarna i barn- och ungdomsarbetet. Vidare ämnar hon förutom de nuvarande grupperna, barntimmar, miniorer och juniorer även söka starta miniminiorer, ja, det heter faktiskt så, för 6–7 åringar och också en tonårsgrupp. Hennes tjänst omfattar slutligen också medverkan några gånger i konfirmandundervisningen samt i Lördagsträffen i Börstigs prästgård.

1984-09-08

Kinneved!

TIPSPROMENAD

anordnas av Sörby Vävstuga söndag 23 sept. Start från Vävstugan kl. 13.30–15.30. Utställning och kaffeservering. Välkomna!

1984-09-17

Förlust för Kinnarp – det gällde för litet

TIBRO (FT/VB):

Det blev förlust för Kinnarp borta mot Tibro med 4–1 (2–1) på lördagen i en match som egentligen inte gällde någonting.

Båda lagen hade sitt på det torra inför kampen, men var inte inblandade i vare sig topp- eller bottenstriden.

– Jag hade på känn att det skulle bli så här, säger Kinnarp-tränaren Roger Gustavsson till FT/VB. Vi har gjort en bra höst så här långt och kontraktet är säkrat. Att det skulle komma en reaktion i dag var inte överraskande.

Kinnarp började matchen bra, och tog också ledningen med 1–0 efter en kvart genom Tomas Karlsson. Målet kom efter ett fint anfall som byggdes upp från mittplan. Tommy fick bollen vid straffområdet, drog en försvarare och sköt ett flackt skott förbi Tibromålvakten.

Tibro replikerade dock snabbt och kvitterade ett par minuter senare ur misstänkt offsideläge till 1–1.

• Självmål

Ledningsmålet för Tibro ordnades generöst nog av Kinnarp efter en halvtimme. En bakåtpassning till Arne Ekbom i Kinnarpsburen gick farligt nära stolproten. Arne halkade i blötan och bollen rullade in i mål – 2–1 till hemmalaget!

Under den inledande kvarten i andra halvlek hittade Kinnarp sitt spel och producerade också ett par fina chanser till kvittering, men det ville sig inte riktigt framför mål.

Mot slutet av matchen skickade Roger Gustavsson upp flera av sina spelare i anfallet för att få hål på Tibroförsvaret, men som så många gånger blev det motståndarna som kunde kontra in ytterligare ett mål till 3–1.

När fem minuter återstod att spela fick Tibro en straff efter hands av en Kinnarpsförsvarare, och kunde fastställa slutresultatet till 4–1.

– Det blev lite stora siffror, tycker Roger Gustavsson. Vi höll 2–1 länge och hade bud på 2–2, och då hade matchbilden blivit en annan.

I matchens absoluta slutskede kom Kinnarps Torbjörn Åkesson fri med målvakten, fick till en perfekt lobb över denne, men medan bollen var på väg in i målet blåste domaren av matchen!

• Ont öga

– Domaren verkade ha ett ont öga till oss, och ville väl visa sin makt, tror Roger Gustavsson.

Den ende som får överbetyg i Kinnarp är Kent Bengtsson i försvaret. I övrigt kan alla betydligt bättre.

– Detta blev en nyttig väckarklocka, säger Roger Gustavsson. Nu ska vi tända till ordentligt och visa att vi kan spela fin fotboll mot Hova på hemmaplan på söndag.

"Ansa buskar och träd..."

– Ansa buskar och träd som är skymmande och skrymmande. Det uppmanar Kinnarps-Slutarps Vägförening de boende i tätorterna. Inte minst de som har höga träd, vars lövverk slår mot belysningen, bör se över träden nu när mörkret faller så att ljuspunkterna får den funktion de ska ha.

Problem med asfalten på Länsmansgatan togs upp och skall åtgärdas. Likaså stod en del belysningsfrågor på dagordningen. Nätet är nu väl fungerande och byte av äldre belysning och stolpar har skett i den takt som planerats.

Vattensamlingar på riksvägen, bullret från järnvägsövergången i Slutarp och problem med vattensamlingar hos enskilda fastighetsägare diskuterades också.

Vägföreningen har från vägverket fått nej på sin begäran om övergångsmarkering vid busshållplatsen i Slutarp (riksvägen vid f.d. billackeringen).

KDS har genom herrar Luttermark och Sigfridsson motionerat i fullmäktige om en pulkabacke i Slutarp. Gatukontoret har bollen och tillsammans med kontoret ska Vägföreningen se vad som kan göras.

1984-09-17

Pensionärsträff i Kinnarp

Kinneveds Rödakorskrets anordnade nyligen en träff för pensionärer på Kinnarps Pensionat. Bengt Fransson kåserade om gamla tider på ett medryckande och personligt sätt. Allsång och kaffesamkväm ingick också i träffen som samlat ett 60-tal pensionärer.

I lördagens FT skrev vi att träffen skulle anordnas i morgon, onsdag. Det var fel, träffen har redan hållits.

1984-09-18

Kinnarp gav en hjälpande hand

Kinnarp lovade före matchen mot Hova att ge Mullsjö och Fröjered ett handtag i bottenstriden av fyran, och man höll vad man lovat.

Vinst med 3–2 efter 2–1 i paus.

– Och det var fullt rättvist, faktiskt borde vi vunnit med större siffror, säger Anders EK.

Han tänker då främst på den formidabla inledning Kinnarp hade när man visserligen tog ledningen med 2–0 efter en dryg kvarts spel, men det borde varit större utdelning.

– Det var rena svängdörren i Hovas försvar, vi fick husera som vi ville, fortsätter Ek.

Målen ombesörjde Thomas Westerberg (straff) och Roland Jansson.

• Ingen fara

Men Kinnarp kom av sig och Hova fick mer och mer att säga till om. Reduceringen genom Peter Fröjdh kom också i den 35:e minuten.

I den andra halvleken gjorde så Per-Ola Westerberg 3–1 och Jan Andersson reducerade på straff med 17 minuter kvar att spela.

– Men det var aldrig fara för att vi skulle förlorat poäng, betonar Ek.

Bra i Kinnarp var liberon Roger Gustavsson, slitvargen på mittfältet Per-Ola Westerberg samt kedjan.

Utmärkt betyg förtjänar också domaren Bengt Arvidsson, Wargön.

1984-09-24

1984-09-25

Gustav Adolf – Kinnarp 5–0 (2–0)

Mål: Yvonne Albers 3, Catarina Särenholm och Carina Karlsson 1 vardera.

En fin avslutning av Gustav Adolf som inte gav Kinnarp någon chans att sticka upp.

– Vi var lite mer aggressiva, det fällde avgörandet, säger Hasse Gustavsson.

I hemmalaget förtjänar alla godkänt medan Kinnarps främsta återfanns i målvakten Monica Svensson och Jessica Vinggren.

Hat-trick av Tony S

Efter en tveksam inledning tog Slutarp kommandot i andra och vann en odiskutabel seger mot Folkabo med 4–1, (1–1).

Matchvinnare var, som så många gånger förr, Tony Skoglund.

– Gör man ett äkta hat-trick så är man värd ett extra plus, säger tränaren Bengt Georgsson generöst.

Tonys mål kom dessutom alla i andra halvlek. Slutarps första mål gjordes av Morgan Karlsson och Folkabos av Kent Johansson.

Segern innebar att Slutarp gick förbi Trädet i kampen om andraplatsen, och de möts förresten i sista omgången – i Trädet!

Bra i hemmalaget var Niklas Hjalmarsson medan Slutarps bästa var Tony Skoglund, Morgan Karlsson samt Stefan Ekman.

1984-09-24

1984-09-22

Vid ett inbrott i Samuelssons Livs i Slutarp stals cigarretter till ett värde av 4.600 kronor. Dessutom stals en tipskassa och en växelkassa om sammanlagt närmare 950 kronor. Tjuven hade tagit sig in genom att lyfta av en grind till ett inhägnat område bakom affären och sedan bryta sig in i huset.

Div V Tidaholmsgruppen

TG&IF B–Kinnarp B 2–0 (1–0)

Mål: Petra Karlsson och Ann-Charlott Lundgren.

Här var det aldrig frågan om vilket lag som skulle vinna. Gifftjejerna var klart bättre och svarade för en mycket bra match, enligt lagledaren Ewa Lilja.

Kinnarp var bleka och hade svårt att skapa något konstruktivt framåt.

1984-09-18

Div V Tidaholmsgruppen

Kinnarp B–Gustav Adolf B 2–0 (1–0) 25/9-84.

Mål: Gunilla Westerberg 2.

Inte heller här lyckades Gustav Adolf spräcka den förargliga nollan i målkolumnen.

– Men de verkade inte ledsna för det, säger Ingmarie Östh i Kinnarp.

– Och de (Gustav Adolf) har verkligen blivit bättre sedan i våras, fortsätter hon.

Men resultatet var hur rättvist som helst och bra i hemmalaget var Annika Kallenvik.

Vävstugetips i Kinnarp

Kan detta vara en Volvo tro? Anne, Siv och Anna-Lena funderar på ett bilmärke.

Damerna som förestår Sörby vävstuga i Kinnarp hade i söndags ordnat med tipspromenad, kaffeservering och utställning. I vävlokalen visades prov på vad man åstadkommit i vävstolarna under det senaste året.

Brygghuset var dagen till ära upphöjt till cafeteria och i en slinga runt byn fanns det 12 tipsfrågor att svara på. Bäst med detta lyckades Sixten Strandberg Åsarp, Lena Seveborg, Åsarp, Susanne Jensen, Kinnarp och Ingrid Gustavsson, Fivlered, alla hade 12 rätt.

1x1 221 x2x x21. Skiljefråga 485 gram. 1984-09-27

Kinneveds pastorat

Pensionärsträff fredagen den 28 sept kl 15 i Lokal Frökind. Prosten Erik Skagefors: "Med kameran genom Sverige". Alla varmt välkomna!

Så gick det i DAM-FOTBOLLEN

Kinnarp–FKIK B
2–1 (1–1)

Mål, Kinnarp: Ingela Ekbom och Carina Torstensson. **FKIK:** Susanne Hermansson.

Båda lagen bjöd på ett bra spel i en jämn match. FKIK var något bättre i den första halvleken, men föll tillbaka i den andra.

Segern var rättvis då Kinnarp tog tillvara på chanserna, samtidigt som man var något vassare framåt. För övrigt böljade spelet fram och tillbaka hela tiden. Målvakten Monika Svensson var Kinnarps bästa spelare och i FKIK var det Camilla Axelsson som var något bättre än lagkamraterna. 1984-09-18

FRÖKIND

Historiskt kåseri:

Präst i Kinneved begrov 5.000 döda

Rubriken ovan syftar på prosten Jonas Öjebom, som under åren 1744 till 1777 var kyrkoherde i Kinneveds pastorat. Om honom och tre andra medlemmar av samma familj kåserade prosten Mårtensson vid församlingskårens senaste sammankomst, som hölls i Axtorps församlingssal.

Det var under hattarnas ryska krig som Jonas Öjebom var verksam som en av många fältpräster. Han blev då stationerad i Helsingfors. Han berättar i sina egna anteckningar, att han i fem veckor var ensam präst i staden och under denna tid besökt och vårdat 6.000 sjuka och begravt 5.000 döda.

Efter kriget under regementets vistelse i Dalarna fick han missiv till Kinneved, där hans far Anders Öjebom var kyrkoherde sedan 1729. Efter faderns död fick han, som det heter i skrivningen, församlingens "glada och enhälliga kallelse" till kyrkoherdetjänsten. Med från Dalarna tog han bl a modellen till den loftbod, som han lät bygga invid prästgården och som ännu står kvar, om än tillbyggd.

Två av prostens bröder (eg. halvbröder) blev efter varandra komminister i pastoratet och bodde på komministerbostället Vårskäl i Vårkumla, nämligen Jakob och Olof, som båda dog relativt unga.

Namnet Öjebom emanerar från Öjelunda i Kärråkra församling. Från Baggegården där härstammade denna kända prästsläkt, som varje tjänstgörande präst i Kinneved blir påmind om i sakristian i kyrkan, där dels porträtt av prosten Jonas Öjebom och hans maka Anna Elisabeth Hellstadius hänger, dels två tavlor till minnet av de fyra prästerna Öjebom.

Det kan också omnämnas, att församlingens äldsta mässkrud, den i svart sammet, tillkom under hans tid 1758 likaså en ljuskrona i mässing från 1760.

Ekbom höll nollan

Kinnarp skakade av sig sitt Skultorpkomplex i lördags, då laget vann på bortaplan med hela 4–0 (1–0).

Inget av lagen hade något särskilt att spela för, och det blev en öppen och händelserik tillställning på det hala underlaget.

Kinnarp började bäst, och skapade flera högkaratiga måltillfällen. Bl a hade Kent Bengtsson en nick i ribban i matchens inledning.

Kinnarps ledningsmål gjordes av Per-Ola Westerberg, och sedan var det Kinnarp som dominerade den första halvleken.

Skultorp inledde andra halvlek starkt, och satsade stenhårt på en kvittering. Arne Ekbom i Kinnarps mål gjorde ett par högklassiga räddningar, och lyckades klara anstormningen utan baklängesmål.

• Kontring

I den värsta hemmapressen kontrade så Kinnarp in 2–0 genom Roland Jansson i den 20:e minuten, och sedan var det Kinnarps match.

3–0 och 4–0 kom genom i tur och ordning Torbjörn Åkesson och Roland Jansson.

– Skultorp spelade en trevlig fotboll, men ack så ineffektiv, konstaterar Kinnarpstränaren Roger Gustavsson.

Bäst i Kinnarp var målvakten Arne Ekbom, försvararna Kent Bengtsson och Tony Persson, samt P-O Westerberg och Tommy Berglund på mitten. 1984-10-01

Anbud

24/9-84.

ENTREPRENAD

Kinneveds församling utbjuder på entreprenad nybyggnad av församlingshem beläget vid Kinnarps kyrka, Falköpings kommun.

Byggnadens bruttoyta ..... 397 kvm

Entreprenaden skall bedrivas som en av beställaren samordnad generalentreprenad.

Byggstart beräknas kunna ske vecka 84.44.

Förfrågningsunderlag beställes genom insättning av depositionsavgift enligt nedan på Pg. 88 34 65 – 7, Mullsjö Byggkonsult, Box 139, 565 00 MULLSJÖ, tel. 0392/129 70.

A. Byggnads- och målningsarbeten 500:-
B. Värme och sanitet 200:-
C. Luftbehandlingsanläggning 200:-
D. El-anläggning 200:-

Handlingarna är klara att distribueras fr.o.m. 84-09-27.

Depositionsavgift återbetalas då förfrågningsunderlag återsänts i oskadat skick och anbud har lämnats.

Anbud märkt "Kinneveds församligshem" skall vara Församlingskommittén, Falköpingsvägen 23, Slutarp, 521 00 FALKÖPING tillhanda senast 1984-10-22.

Fri prövningsrätt förbehålles.

1984-10-06

Problem i Kinnarp/Slutarp

Vättervattnet missfärgat – "med tvekan tjänligt"

Sedan en tid har hushållen i Kinnarp/Slutarp brunt vatten i sina kranar.

Vattnet är oaptitligt och tvätten blir färgad.

Vattensituationen har vållat irritation i tvillingorterna, där man trodde att vättervattenledningen skulle ge prima vara. Tidigare fanns problemen med vattnet från grundvattentäkt.

Brunfärgningarna kommer då och då, stötvis. Tyvärr kan inte gatukontoret lova att brunstötarna skall försvinna för gott under den närmaste tiden.

– Vi kommer att jobba med det här probelemt, spola igenom rörledningarna regelbundet. Vi gör så gott vi kan. Mer kan vi för tillfället inte göra, säger Göran Einarsson, ingenjör vid gatukontoret i Falköping.

• Mjukt vatten

Missfärgningen av vattnet orsakas paradoxalt nog av det nya, fina vättervattnet. Detta sjövatten är mjukt i motsats till det tidigare vattnet från grundvattentäkt som var hårt.

Nu löses avlagringar i rören ut, vattnet missfärgas och upptappat vatten får också en bottensats.

– Exakt samma missfärgning drabbade en del hushåll i Stenstorp efter det att vättervattnet dragits dit. Där hade vi inte byggt ut för brandposter då, men sedan detta skett har vattnet varit bra, säger Kent Karlsson, driftsingenjör vid gatukontoret.

• Fem år

Men kommunen är bekymrad över vattensituationen i Kinnarp. Det kan ta upp till fem år innan ledningarna är så genomspolade att alla avlagringar släppt.

Lennart Sundh vid miljö- och hälsoskyddsförvaltningen har gjort en enkät i Kinnarp-Slutarp och besökt många hushåll.

– Problemet är mer utbrett i Slutarp än i Kinnarp, säger han.

• Bakterier

Det har tagits vattenprov som analyserats av Kemiska stationen i Skara. Järnhalten är mycket hög, färgtalet – d.v.s graden av missfärgning – är högt och dessutom innehöll provet ett högt totalantal bakterier.

Kemiska stationen gav vattenprovet från Kinnarp/Slutarp betyget "med tvekan tjänligt". Men betyget gäller bara för kommunalt vatten. Hade vattenprovet härrört från grundvattentäkt på landsbygden hade det fått klart godkänt.

• Hälsovådligt?

Är vattent i Kinnarp/Slutarp hälsovårdligt?

– Nej, snarare hälsosamt eftersom det innehåller så mycket järn, anser Kent Karlsson.

– Svärt att veta. Kanske inte direkt hälsovådligt. Bakterierna tillhör inte de coliforma, säger Lennart Sundh.

• Rörbyte

Vattenfrågan för Kinnarp/Slutarp kommer att ts upp på nästa sammanträde med miljö- och hälsoskyddsnämnden.

– Det här inte något litet problem, konstatera Lennart Sundh.

Det kan bli aktuellt att byta ledningar – en kostsam historia för kommunen. Sannolikt kommer då också att krävas av fastighetsägarna att de ser över och byter ut sitt ledningssystem.

U.N.

PLATSER KVAR I

Växtfärgning: 24 tim, 95:-.

Klädsömnad: 36 tim, 140:-, start torsd 18/10.

Trädgårdscirkel: 36 tim, 140:-, ledare Tore Gustavsson.

Nytt ämne:

Samtalscirkel kring: "Känn dig själv", 10 gånger, ledare Märtha Sandberg, onsdagar.

Anm. o förfrågan 0515/331 72 eller 331 39.

NBV NYKTERHETSRÖRELSENS BILDNINGSVERKSAMHET

M-besök hos Kinnarps

Skaraborgsmoderaternas företagarråd samlas vid några tillfällen varje år till besök på olika företag. På fredagen var turen kommen till Kinnarps Kontorsmöbler, där vd Henry Jarlsson med hjälp av Bo Dahlstrand visade deltagarna runt i den stora fabriken.

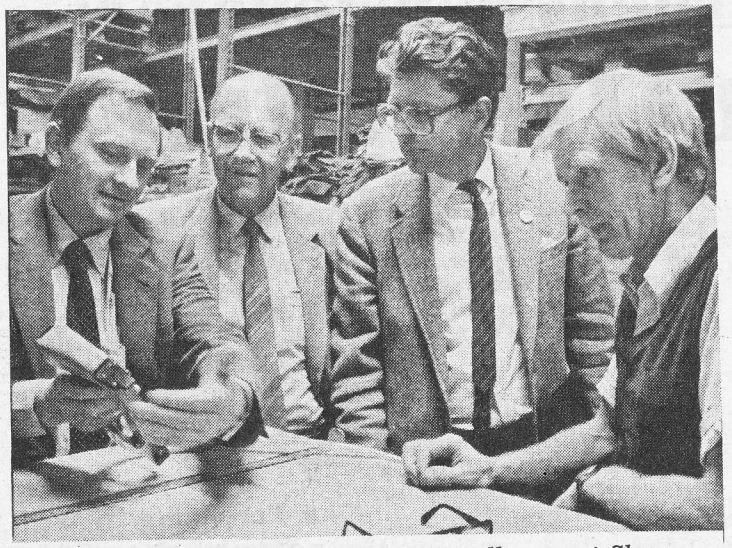

Gunnar Thunberg och Ivar Virgin medlemmar i Skaraborgsmoderaternas företagarråd flankeras av Kinnarps vd Henry Jarlsson och Sture Martinsson.

Med vid besöket var också en grupp lokala moderatmedlemmar.

– Förutom att vi beser företagen, tar vi också tillfället i akt att diskutera olika ämnen med de företagare vi besöker, säger riksdagsman Ivar Virgin. Det kan handla om skatter, löntagarfonder och annat som är aktuellt.

– Fonderna är det hetaste ämnet just nu och vi konstaterade att dessa innebär en betydande avtappning av resurser för de något mindre företagen, fortsätter Virgin.

Något som intresserade besökarna var Kinnarps interna utbildningsverksamhet, som man till största delen får bekosta själv, utan bidrag. De medel som ställs till förfogande räcker till lärare, men inte mer.

– De här frågorna driver vi hårt, menar Ivar Virgin. Vi menar att det är värt att satsa på den här formen av utbildning och att ställa pengar till förfogande för den. Som det nu är, drivs utbildningen av ett stort mått idealitet.

Skohuset i Kinnarp

söker fler medarbetare. Vi behöver ett

kvinnligt affärsbiträde

deltid. Du får jobba med samtliga förekommande arbeten i en butik, vara beredd att arbeta även helger.

För vidare information ring Skohuset i Kinnarp, Stig Andersson, tel. 0515/331 80, tisdag kl. 10.00–17.00.

19840911

50 år för idrottens utveckling

Alliansen jubilerar

6/10-81.

■ 1934 bildades Falbygdens Idrottsallians.
■ Det är alltså 50-årsjubileum i år och detta firar man i Lokal Frökind på lördag kväll.
■ Avsikten med bildandet för 50 år sedan var att ge det spirande idrottsintresset på Falbygden möjlighet att utveckla sig och att få in verksamheten under mera ordnade former.

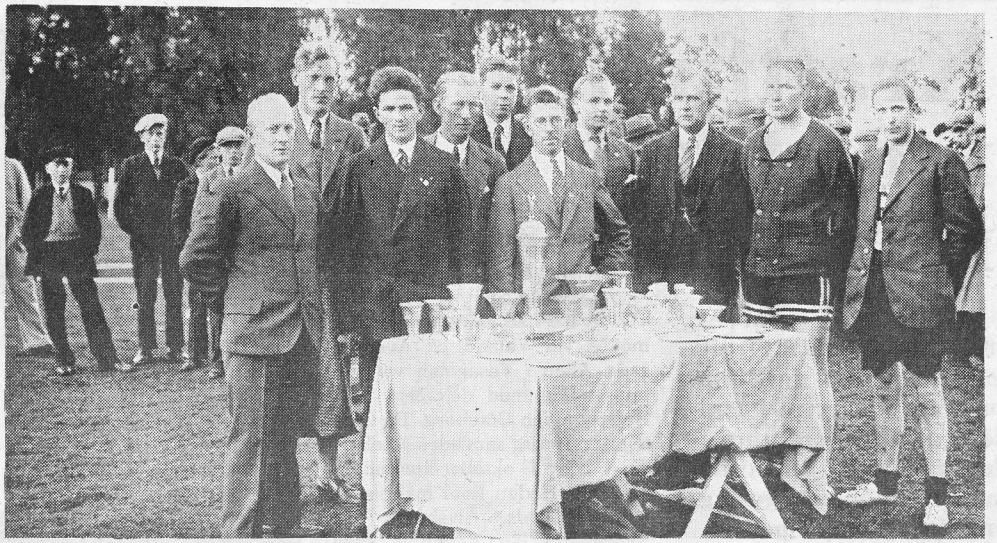

En bild från Falbygdens Idrottsallians första år. Bilden föreställer funktionärerna vid det första Falbygdsmästerskapet i allmän idrott i Slutarp den 12 augusti 1934.

1930-talet var en tid då många idrottsföreningar bildades. Folk började få alltmer kontakt med "stora världen" och kunde i tidningar och på radio få veta mycket om idrott. Det blev populärt att själv utöva olika idrottsgrenar och idrottsutövande i mindre organiserade former på åkrar och ängar växte snabbt ut till bildande av föreningar.

• Sex föreningar

Det var den 22 april 1934 som idrottsalliansen såg dagens ljus. Representanter för sex Falbygdsföreningar samlades på Fredrikssons konditori i Falköping för att diskutera bildandet.

De sex föreningarna var Kinnarps IF, Floby IF, Grolanda IF, Luttra AIF, Gökhems IF och Broddetorps GoIF. Redan under bildningsåret anslöt sig också Slutarps IF, Stenstorps IF och Rössberga IF. Sedan har föreningar kommit och gått och i år är det sju föreningar som ingår i alliansen. Nämligen IK Albion, Broddetorps GoIF, Gudhems IF, IK Wilske, Floby OK, Falköpings AIK och Kinnarps IF.

• FAIK kom med

Falköpings AIK:s inträde i alliansen i år är den senaste viktiga händelsen. Från starten och fram till i år har uteslutande landsortsföreningar varit medlemmar i alliansen, vars syfte från början just var ta tillvara de mindre klubbarnas intressen. I och med FAIK:s inträde hoppas man att ge mer status åt falbygdsmästerskapen och övriga arrangemang.

Skidor, orientering, friidrott och terränglöpning är de sportgrenar som finns i alliansens verksamhet.

• Flera goda idrottsmän

Inom alliansens föreningar har ett flertal goda idrottsmän fostrats och tävlat. Med vid starten var t.ex. Evert Clason, som redan då var distriktsmästare i tiokamp. Han var också alliansens förste ordförande. Gösta Leandersson, Tiarp var 40-talets store man på löpsidan med seger i världsberömda Boston Maraton. Han fick också Falköpings Tidnings första idrottsköld 1943. Bröderna Gösta och Harry Arvidsson, duktiga kulstötare, tillhörde eliten på 1940-talet. IK Wilskes höjdhoppare Karl-Erik Särndal var förste västgöte över två meter och Hans-Olof Gustafsson från samma klubb var mycket lovande diskuskastare runt 1970.

Sedan blev det som bekant fotboll för hans del.

• Falbygdens Jul

Tidningen Falbygdens Jul har varit en genomgående inkomstkälla för idrottsalliansen. Tidningen har getts ut i 35 år och det har blivit en tradition i många hem att köpa den till jul.

Slutligen några fakta runt alliansen:

Ordförande genom åren: Evert Clason 1934–49, Göran Andersson 1949–74, Stig Andersson 1974–78, Arne Karlsson 1978–81 och Stig Fredriksson 1981–.

Nuvarande styrelse: Ordf. Stig Fredriksson, Stenstorp, vice ordf. Allan Larsson, Odensberg, sekr. Lars Fallgren, Gudhem, kassör Harry Thiel, Floby. Ledamöter i övrigt Arne Karlsson, Stenstorp, Rune Karlin och Assar Andersson, Broddetorp.

Flest år i styrelsen har K-G Johansson, Odensberg med hela 43 år. Harry Thiel, Floby har suttit 41 år, varav de 35 senaste som kassör och Göran Andersson, Kinnarp fanns med i 40 år.

MATS KARLÉN