Kinnarpsföräldrar eniga:

Vi vill inte till Floby!

Sällan har väl matsalen i Kinnarps skola varit så till bristningsgränsen fylld av engagerade föräldrar och även lärare, som i tisdags kväll.

Frökinds Hem- och Skolaförening hade inbjudit dessa och ortens politiker till ett informations- och diskussionsmöte med anledning av det för någon månad sedan presenterade förslaget till ny rektorsområdesindelning.

Enligt ett av dessa förslag skulle Kunnarps skola komma att tillhöra Floby rektorsområde, vilket genast väckte debatt hos berörda föräldrar.

Med knutna nävar protesterade föräldrarna mot att barnen ska behöva byta rektorsområde.

Rektor Per-Inge Carlsson, som suttit med i utredningsgruppen var inbjuden till tisdagskvällens möte för att redogöra för de olika förslagen. Han började med att presentera bakgrunden till det hela och betonade också målsättningen man haft i arbetsgruppen. Denna bestod bl.a. att varje elev ska få tillhöra samma rektorsområde under hela skoltiden.

Om förslaget om att Kinnarp ska tillhöra Floby RO går igenom, kommer detta att ske från juli 1986. Inga Kinnarspsbarn kommer dock att skjutsas till Floby högstadium förrän 1990, dvs barn som nu går i åk 1. Efter Per-Inge Carlssons presentation blev det tillfälle till frågor och diskussion.

• Onaturligt

Genomgående för de många som yttrade sig var att "man vet vad man har men man vet inte vad man får". Här plockades fram mycket som idag fungerar bra och som skulle få ändras och omorganiseras om man skulle byta rektorsområde. Flera gånger påpekades också att man inte har någon naturlig gemenskap med Floby på samma sätt som med Falköping. Här påpekades även sannolikheten att folk flyttar från Kinnarp-Slutarp om man ser att barnen får längre och sämre skolväg.

Från lärarnas sida presenterade Thomas Pettersson ett uttalande som lärarna gemensamt gjort med anledning av förslaget. Där lärarna slår fast att man inte kan göra några jämförelser mellan att tillhöra de båda rektorsområdena. Vad man däremot vill lyfta fram är de rutiner som utarbetats under åren och det positiva klimatet som råder inom Kyrkerörs RO. Studiedagar har ägnats åt att underlätta exempelvis stadieövergångar.

• Spolierade rutiner

Ett givande förskoleprojekt har under två år bedrivits. Skolsköterskans, skolläkarens och skolpsykologens arbete med att kartlägga och komma tillrätta med problem av olika slag, alla sådana rutiner, som tar många år att bygga upp, skulle i och med en ny RO-indelning spolieras.

Lärarna påpekar också i sitt uttalande att skolan behöver arbetsro. Just nu sker ett utvecklingsarbete med anledning av den nya läroplanen, arbete som tar både tid och kraft. Att mitt uppe i detta behöva ändra den organisatoriska ramen skulle lägga ytterligare sten på bördan.

• Barnens bästa

Även eleverna har engagerat sig starkt i denna fråga. En klass har till och med gått runt med protestlistor. "Varför så bråttom med beslutet" och "Utvärdera alla konsekvenser först", "Vi vill ha en total analys av problemet sedd ur olika synviklar" var några av de många synpunkter som kom fram under kvällen. Någon ställde en fråga, som borde vara den mest aktuella:

– Är det för barnens bästa, som detta förslag framkommit?

På Hem och Skola ordförandens fråga om styrelsen fick inlägga sitt "veto" mot förslaget kom ett enhälligt ja från samtliga. Det bestämdes också att man så snart som möjligt samlas till ett nytt möte, då skolstyrelsens ledamöter inbjuds. Alla var eniga om att nu vill man visa var man står i den här frågan. Samtidigt är många spända på att se om det hjälper med protester från gräsrotsnivån.

1985

Båtspön
för havsfisket
Elbe Kattegatt 150 cm 158:-
Elbe OMNI med topptrissa 170 cm 188:-
TORSKDRAG, PILKAR, TAKEL
SPORT & FRITID
SLUTARP

1985-04-15

Slutarp föll mot Mölltorp

Att Slutarps IF förlorade med 3–5 (0–3) mot Mölltorp på lördagseftermiddagen var inte så konstigt om man ser till händelserna på planen.

Hemmalaget fick inte mycket av sitt spel att fungera som det skulle, när Mölltorp spelade en rolig fotboll som dessutom var effektiv.

Att SIF:s spelare var lite tunga i benen efter den senaste veckans flitiga matchande och tränande syntes tydligt. Ingen av hemmalagets spelare kom upp till normal standard. Målen gjordes av Ronnie Karlén 2 och Bengt Andersson. För Mölltorps mål svarade Rune Karlsson 3 och Thomas Good 2.

500:-för vas

Slutarps kyrkl. syförening har haft sin årliga försäljning i Slutarps missionshus. Prosten Mårtensson inledde med andakt och tackade även missionsförsamlingen, som välvilligt under många år upplåtit lokalen. I fortsättningen kommer ju föreningens försäljning att liksom alla andra kyrkans aktiviteter att hållas i församlingshemmet.

Efter servering vidtog så själva auktionen med prosten och kv Carl-Arne Adamsson som ropare. Sortimentet var rikhaltigt och buden blev genomgående höga. Bl.a. betalades en handmålad vas med inte mindre än 500:-. Slutresultatet blev rekord 14.612 (förra året 12.021:-) De inkomna medlen kommer sedan att fördelas på Sv. kyrkans mission, Lutherhjälpen, diakonin m. fl. ändamål. 1985-04-04

Protest i Frökind:

Flytta inte våra barn!

– Flytta inte våra barn.

Det kräver föräldrar i Frökind. Man protesterar mot ett förslag till ny rektorsområdesindelning som skulle innebära att barnen i Kinnarp-Slutarp skulle få gå högstadiet i Floby istället för Kyrkerörsskolan.

– Sid 22 –

1985-04-16

Fullt i kyrka vid bibelutdelningen

Ett av barnen får ta emot en bibel av kontraktsprost Uno Mårtensson.

Det var fullsatt som vid en julotta – t o m extr!stolarna fick komma fram när Barnens Bibel utdelades till sexåringarna vid familjegudstjänsten i Kinneveds kyrka. I år är deras antal särskilt stort, hela 26 st, och av dessa hade 21 st tillfälle att möta upp med sina föräldrar i kyrkan på första söndagen efter påsk.

Gudstjänsten inleddes med procession med korsbärare i täten – det var flickkören och många av barnen i kyrkans barntimmar, som gick med i den fram till koret, där de minsta sjöng allra först och sen flickkören flera sånger – denna gång under Bengt Kjellströms ledning.

Prosten förrättade gudstjänsten och predikade över Jesu ord: Frid åt er alla. Själva bibelutdelningen ägde rum efter Fader vår, och det är alltid en intressant upplevelse att iaktta dessa små förhoppningsfulla personers skilda agerande och beteende, när de går fram för att hämta sin bibel. De är redan små personligheter och vilken tillgång sedan! Detta senare påpekades också i det kollektcirkulär, som lästes upp, innan dagens kollekt till Ansgarsförbundet inom Sv. Kyrkan togs upp. Det blir så lätt att det som är snett och överhuvud taget allt negativt hos barn och ungdomar hamnar i fokus i stället för det allt övervägande positiva: att våra barn är vår framtid och vårt hopp.

Efter gudstjänsten i kyrkan samlades många till samkväm i Lokal Frökind, där ledarna i kyrkans barnarbete förtjänstfullt stod för värdskapet.

När Oskar hade tipspromenad

Oskar Andersson, tidigare bosatt i Börstig, har nu ett rum på Frökindsgården i Kinnarp. Han trivs bra, vi har Sveriges bästa personal här säger han, och tycker att även han kan hjälpa till med lite underhållning för såväl pensionärer som personal. Så nu har han ordnat med två tipspromenader. Det finns korridorer mellan de olika avdelningarna på Frökindsgården att sätta upp frågorna och det blir samtidigt som tävlan också lite motion.

Oskar gör alla frågorna själv och då han är en levande kristen så återspeglas detta i frågorna, han kan sin bibel och vet hur många personer som gick in i arken när syndafloden kom. Att en legion romerska soldater kunde vara 6.000 personer hade han också lärt sig och kunde fråga om detta. Hur många kungsfåglar man teoretiskt sett kunde skicka med enkelt brevporto, var också något att fundera över och då denna vår minsta fågel inte väger mer än 6–7 gram kunde tre sådana rymmas inom 20 gram.

Maj-Britt Johannesson blev denna veckas segrare och får första priset 50 kronor personligen överlämnat av Oskar Andersson. 18/4-85.

Oskar Andersson gör sitt för trivseln på Frökindsgården med sina tipspromenader, kanske något att ta efter för andra som också bor på samma sätt.

JOSEF JACOBSSON

Lördagen den 20 april 1985

Stort inbrott i Slutarpsaffär

En stor mängd sport- och fritidsartiklar stals vid ett inbrott i affären Sport- och Fritidscenter på Skogsvägen i Slutarp.

Det som stulits är bl.a. overaller, jackor, bordtennisutrustningar, fiskeutrustningar och jaktknivar.

Tjuven var en förslagen man – han forslade iväg stöldgodset i resväskor som stals på platsen.

Hur mycket som stulits, eller vad det är värt, är inte känt än. Butiksägaren höll igår eftermiddag fortfarande på med inventering för att se vad som egentlien försvunnit.

Affären ligger lite avsides i Slutarps samhälle och polisen är intresserad av att höra av folk som gjort iakttagelser som kan sättas i samband med inbrottet.

1985-04-25

Tomten vann över Kinnarp

Tomten och Kinnarp vänskapsspelade på måndagskvällen i Gudhem. Tomten vann matchen med 5–2 efter 2–0 i halvtid. Tomten var hela tiden före i målprotokollet. Båda lagen hade gott om fler målchanser. Tomten hade några friläge och Kinnarp ett par träffar i stolpar och ribba.

– Det var en offensiv och chansrik match, konstaterar Tomten-tränaren Lennart Filipsson.

Tomtens mål gjordes av Bosse Gustafsson 3, samt Joakim Gustafsson och Tony Nilsson. För Kinnarp nätade Eddie Gustafsson och Roland Jansson.

I Tomten saknades tre starka kort, nämligen Lasse Lundh, Kell-Åke Johansson och Torbjörn Lundgren. I deras frånvaro gjorde Charles Wersén och Mats Folkesson bra prestationer i Tomten där också Bosse Gustafsson hann med att visa sin farlighet framåt. I Kinnaro, som gjorde debut på gräsplan, var Urban Westerberg och Roger Gustafsson de bästa.

Plattmatch av Kinnarp

Kinnarps IF svarade för en dålig insats när laget i helgen spelade en träningsmatch mot Byttorp på bortaplan. Det blev förlust med 1–2 (0–1).

– Vår klart sämsta match för säsongen. Inget stämde, det verkade som om inte grabbarna var tända på uppgiften, menar lagledaren Anders Ek.

Kinnarps tröstmål gjordes av Urban Westerberg vid ställningen 0–2, och det är möjligt att Kinnarp kunde nått ett bättre resultat om inte laget fått ett mål bortdömt (felaktigt) vid ställningen 0–1 i den första halvleken. Detta bortdömda mål gjorde för övrigt av Per-Ola Westerberg.

– Men egentligen är det väl inte mycket att invända mot resultatet. De spelade bättre än oss och vann därför rättvist, tycker Anders Ek.

I Kinnarp är det endast Per-Ola Westerberg som kan få godkänt.

1985-04-22

Slutarp vann i genrepet

Slutarp besegrade Gällstads AIS i lördagens träningsmatch med 3–1 (1–1) på Edsvära gräsplan.

– Ett rättvist resultat, tycker Ulf Karlén, lagledare i Slutarp, som anser att hans lag överlag gjorde en skaplig insats.

Roger Andersson gav Slutarp ledningen på straff och Gällstads kvitterade på samma sätt före paus. I andra halvlek såg Conny Johansson och Ola Johansson till att det blev Slutarpsseger med var sitt mål.

– Toppar hos oss var Ola Johansson på mittfältet och målvakten Thomas Andersson, avslutar Ulf Karlén.

Det här var genrep inför seriestarten för Slutarps del. För premiär blir det det faktiskt för Slutarp. Motståndarna Furusjö har utlovat spelbar plan kommande helg.

1985-04-23

Slutspelat för Kinnarp i cupen

Det är slutspelat för Kinnarp i Svenska Cupen.

Division III-laget Gullringen från Småland blev för svåra i söndagens match och vann med 2–1 efter Kinnarpsledning med 1–0 i paus.

Efter en del letande fick Kinnarp tag på en spelbar gräsplan till den här matchen. Edsvära IK upplät nämligen sin B-plan och räddade därmed cupmatchen från att spelas på grus.

– Det var en ganska jämn match, spelmässigt, tycker Kinnarps tränare Thomas Westerberg. Det märktes faktiskt ingen skillnad mellan vårt division IV-lag och deras division III-lag.

Kinnarp ledde alltså i paus. Målet kom när fem minuter återstod av första halvlek. Målskytt var Roland Jansson, som blev fri efter en långpassning av liberon Roger Gustavsson.

Redan i upptakten av andra halvlek kvitterade Gullringen till 1–1, sedan Kinnarps försvar inte lyckats rensa bort bollen. Efter en kvarts spel avgjordes sedan matchen, när Roger Gustavsson missbedömde en höjdboll och bara halvträffade nickpassningen bakåt till Arne Ekbom i målet. En Gullringenspelare kunde snappa upp bollen och slå den i mål.

Kinnarp hade en del problem med laguppställningen. Bl.a. kunde inte Thomas Westerberg medverka. Eddie Gustavsson spelade på hans plats och gjorde en överraskande bra insats. Per-Ola Westerberg var duktig på mitten och i försvaret gjorde Roger Axelsson sin första match från start och skötte sig mycket bra.

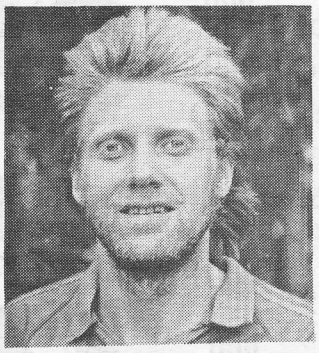

Roland Jansson – Kinnarps målskytt mot Gullringen.

Kinnarp har redan skjutit upp sin seriepremiär mot IFK Skövde, som skulle ha spelats första maj. Ikväll tränar laget som vanligt med samling Kinnemo 18. 1985-04-28

Ordförandebyte i församlingskår

Vårkumla-Kinneveds församlingskår har fått ny ordf. Kåren, som f n har 18 medlemmar, valde vid sitt nyligen hållna årsmöte Karl-Erik Torstensson, Vårkumla, till ny ordf. efter Carl-Arne Adamsson, som undanbett sig omval. Han avtackades av vice ordf. Berit Samuelsson med blommor, för mångårigt värdefullt ledarskap inom kåren. Den benämndes förut kyrkobrödrakår, men är nu sedan några år även öppen för damer och kallas församlingskår.

Till ny sekr. efter Karl-Erik Torstensson valdes Gertrud Mårtensson.

Kåren kommer även i sommar att ansvara för de tre friluftsgudstjänter som är planerade, nämligen vid Frökindsgården, i prästgårdsträdgården och i Axtorp.

Efter årsmötesförhandlingarna kåserade prosten Uno Mårtensson om gångna tiders utfärdstal, som oftast hölls ute t.ex. på vedbacken och av någon lekman före jordfästningen i kyrkan. Som ett exempel på ett sådant läste han upp det utfärdstal som hans farfar åbon Mårten Jönsson, Ubbalt, Vittsjö, höll 1879 före sitt lilla brorsbarns jordfästning.

Detta jämte några andra tidstypiska sådana lekmannabetraktelser utgavs 1956 i tryck av prof. em. i kyrkohistoria i Lund, Hilding Pleijel i kyrkohistoriska arkivets skriftserie.

Klass 5 vann frågesport

1985-04-30

Segrande lag årskurs fem visar här stolta upp sina medaljer tillsammans med domaren Per-Inge Carlsson, protokollförare Lena Hoheisel och frågesportledaren Håkan Arnesson.

Trots att våren i år låter vänta på sig, finns det som alltid vissa s.k. säkra vårtecken. Ett sådant är Hem och Skolas traditionella vårfest i Lokal Frökind. I fredags kväll var det dags för årets upplaga och av det stora antalet barn och föräldrar att döma, så är denna familjefest lika populär varje år.

För underhållningen svarade årskurs 5, där man under ledning av Conny Bäckström har haft teaterverksamhet på FA-timmarna. Med stor inlevelse, charm och smittande spelglädje bjöd dessa femteklassare på en dryg halvtimmes show, som bestod i visor, sketcher, historier och pjäser. Vad månde väl bliva av dessa tolvåriga talanger?

Efter kaffeserveringen var det plats på scen för lagen i frågetävlingen. Varje årskurs ställer upp med ett fyramannalag och dessutom finns ett lärar/föräldralag. Här serverades det många kluriga frågor av H o S ordförande Håkan Arnesson. Enväldig domare var rektor Per-Inge Carlsson.

Det blev årskurs 5 som tog hem segern i år, och glädjen var förstås stor både i laget och bland klasskompisarna. Vårfesten avslutades med att Håkan Arnesson tackade samtliga, som på ett eller annat sätt bidragit till att det blev en lyckad tillställning.

Fasteaktionen i Kinneved

Lutherhjälpens fasteinsamling har nu slutredovisats. I Kinneveds pastorat samlades in 32.089 kr, fördelat på följande sätt på de fyra församlingarna (1.680 kr inkommet på det lokala postgirot är här fördelat på givarnas hemförsamling) Kinneved 18.607 kr, Vårkumla 2.525 kr, Börstig 6.230 kr och Brismene 4.727 kr. 1985-04-27

Valborgsmässofirande

Valborgsmässoafton i Axtorp, Kinnarp kl 20.00. Medverkan av kyrkokören och kom Göran Carlsson, Grolanda. Kaffeservering. Välkomna!

Centern i Kinneved

LADA 2105-85

Nu även 5-växlad.

1 års nybilsgaranti, 3 års vagnskadegaranti och 6 års rostskyddsgaranti.

Varför köpa en beg bil när Du kan köpa en fabriksny för

35.700:-

Vi betalar alltid bra för Din välv bytesbil!

Service och reservdelar.

BR. LARSSONS BIL AB KINNARP

Tel 0515/330 32, 330 60

Helgöppet:

lördag 27/4
söndag 28/4 **10–16**

1985

Vi FIRAR 20 ÅR i SLUTARP

Bilfest hela helgen

Upp till 4.000:- JUBILEUMS-RABATT

NISSAN MICRA.
ord pris 45.950:–

NISSAN CHERRY.
ord pris 54.550:–

SUNNY KOMBI
ord pris 59.900:–

NISSAN STANZA.
ord pris 67.500:–

Det här är sista året du kan köpa en ny Mercedes-Benz under 100.000 kronor.

VI BJUDER PÅ KAFFE.

JUBILEUMSERBJUDANDE
BLAUPUNKT BOSTON
NU **1.195:-**
(ord pris 1.695:–)

SPECIALPRIS PÅ BEGAGNADE BILAR.

MB 300 D -81 Grön	84.900:-
MB 240 D -81 Grön	83.900:-
MB 240 D -79 Brun	51.000:-
MB 240 D -79 Röd lucka ron.rut.	47.900:-
MB 240 D -78 Grön	51.000:-
MB 240 3,0 D -74 Brun lucka 22.500 NU	20.500:-
MB 190 -84 Gul lucka	99.700:-
MB 200 -85 Vit lucka	102.900:-
MB 200 -83 Vit	89.500:-
MB 200 -82 Vit lucka ton.rut.	89.800:-
Nissan Stanza C.Cupé -83 Vit	49.700:-
Nissan Stanza Sedan -82 Blå	42.700:-
Nissan Cherry 4 d. -83 Silver	42.500:-
Renault 5 TS -78 Grön drag 16.500 NU	14.800:-
Renault 16 TL -77 Brun drag	13.500:-
Opel Kadett 5 D -81 Röd	39.800:-
Opel Ascona -78 Röd	17.900:-
Audi 80 LS -77 Röd 21.500	NU 19.500:-
Volvo 245 DL -83 Beige drag luftd.	63.500:-
Volvo 245 DL -79 Röd	39.800:-
Volvo 244 -77 Grön	24.500:-
Volvo 145 -73 Gul	13.500:-
Volvo 242 -75 Grön	19.400:-
Saab 900 GL -83 Gul	61.000:-
Saab 99 CC -76 Beige	15.500:-
VW Jetta D -83 Silver 54.000	NU 51.000:-
VW Golf GLS -80 Grön	29.500:-
Volvo 145 -69 Vit	12.800:-
Renault 12 -75 Vit drag	9.400:-
Honda Chopper -81 1.000 mil	18.500:-

Lörd 9.00–13.00 Sönd 13.00–16.00

DATSUN NISSAN

AB BIL & MOTOR

Slutarp 0515/333 30

1985-05-09

Kinnarps investerar:

Nybygge – nya maskiner

Kinnarps AB, ledande företag inom kontorsmöbler i Sverige, expanderar. I början på nästa år står en 27.000 kvadratmeter stor nybyggnad klar och med tidigare byggnader på 65.000 kvadratmeter, förfogar man över en yta som motsvarar 15 fotbollsplaner.

Företagets orderingång har ökat kraftigt och företaget omsätter idag 360 miljoner kronor. Antalet anställda är 350, varav cirka 300 i produktion. Kinnarps tillverkning går idag nästan 80 procent till den svenska marknaden och på exportsidan är Kinnarps störst på England, Norge och Holland.

• Bättre flöde

Nybyggnaden ska rymma ett nytt lager, ny utlastning samt delar av monterings- och tapetserarverkstaden. Och anledningen till bygget är den, att företaget bättre ska klara av volymdelen och över huvud få ett bättre flöde genom fabriken. Automatiska lagertruckar kommer att spela en stor roll. Huvudparten av byggnaden är 10 meter under balk vilket för framtiden ger en god flexibiltet om förhållandena skulle ändras.

Ett slussystem gör också att miljön vid utlastningen blir bättre och lastningen kommer också att underlättas av en utrustning som lyfter och sänker bilarna, beroende på hur höga de är, till nivå.

Nybygget kostar företaget mellan 25 och 30 miljoner samtidigt som utrustningen i de nya lokalerna kommer att kosta cirka 10 miljoner.

• Datoriserat

Med tanke på efterfrågan av företagets kontorsmöbler och för att nå bästa effektivitet och därigenom snabbhet på leveranserna, har man i dagarna monterat in en datoriserad bearbetningslinje för kantlistning och borrning. Tillsammans med den fanérpress som står klar i augusti har man investerat cirka 15 miljoner.

Kinnarps AB har långsiktiga förtroendeavtal med många stora företag och statliga verk i landet och med de investeringar som idag görs, hoppas företaget kunna ge sina kunder än mer service – inte minst med snabba leveranser.

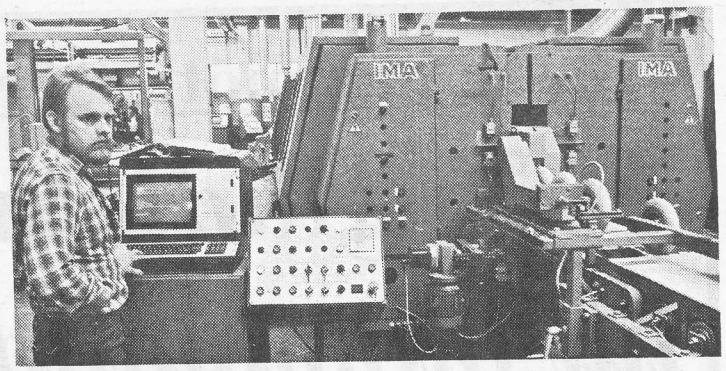

Raymond Karlsson vid den nya datoriserade bearbetningslinjen för kantlistning och borrning.

FRÖKIND

Glaskross i Kinnarp

Polisen i Falköping har fått anmälan om skadegörelse på en magasinsbyggnad i Kinnarp. 33 mindre fönsterrutor har krossats. Vid ett tidigare tillfälle krossades 19 rutor av samma storlek.

1985-05-07

Kinnarp – Vånga 3–3 (3–1)

Precis som resultatet visar var drabbningen jämn. Kinnarp ägde första halvlek och ledde vid halvtidsvilan med 3–1 efter att ha utnyttjat sina chanser. Med lite tur kunde hemmalaget ha vunnit. Bland annat gjorde laget ett litet onödigt självmål i första halvlek.

I andra halvlek tog gästerna över. I 25 minuten fick Vånga en straff som innebar 3–2. Bara minuten senare och anfallet efter kunde Vånga även kvittera och fastställa slutresultate till 3–3.

Målgörare i Kinnarp: Gunilla Westerberg, Karin Torstensson och Jessica Dinggren.

Bra i hemmalaget: Sonja Karlsson och Gunilla Westerberg. 1985

1985-05-09

Vem såg flickan med tavlan?

Kriminalpolisen i Falköping vill gärna komma i kontakt med vittnen som vid 16.30-tiden på tisdagen kan han observerat en flicka i tonåren i närheten av Kulebacken i Kinnarp.

Flickan hade knackat på hos en 88-årig kvinna med en tavla under armen. Hon ville låna 1.000 kronor och lämna tavlan som pant. När hon inte fick som hon ville började hon ställa frågor om det fanns pengar i huset.

Kvinnan kände sig i det läget hotad och gav flickan en hundralapp. Hon försvann därefter.

Flickan är av medellängd, har mellanblont axellångt hår och var klädd i byxor och mörk jacka. Kriminalpolisen i Falköping har tel. 0515/173 40.

Allsång i Kinnarp

Lena Arvidsson assisterar Karl Blom i "I låga ryttartorpet".

Någon melodifestival var det väl inte precis men mycket allsång och lite solosång på Frökindsgåren i Kinnarp i söndags. Lena Arvidsson hade avslutning på sin studiecirkel och med hjälp av Kerstin Arnesson vid pianot blev det allsång med många gamla kända melodier på repertoaren.

Ibland har man på cirkelsammankomsterna gått ut från Paridon Sahlbergs dikter som speglar en tid många av pensionärerna väl känner till. Karl Blom hör till de som har gott minne, kan klara alla 35 verserna på Hjalmar och Hulda om så behövs. Denna eftermiddag blev det "I låga ryttartorpet" en något kortare visa än den förut nämnda.

1985-05-11

Vårfest i Slutarp

Det var alldeles fullsatt i det blomstersmyckade missionshuset då pastor Landin hälsade välkommen till vårfesten. Hemlandstoner är en ekumenisk grupp och medlemmarna kommer från olika platser i Småland. Gruppen medverkade med mycket sång och musik under kvällen. Deras repertoar består mest av de gamla kända läsarsångerna.

Under kvällen serverades kaffe med dopp.

1985-05-06

Oavgjort mellan FBK och Kinnarp

Falköpings BK och Kinnarp möttes i helgen i en träningsmatch på gräs i Edsvära. Resultatet blev 3–3 sedan Kinnarp haft ledningen med 2–1 i paus.

– Resultatet får anses som fullt rättvist i en match som innehöll väldigt många chanser åt båda håll, hävdar FBK:s lagledare Börje Nässtrom.

Målskyttar för FBK var Gunnar Karlsson 2 samt Urban Alfsson. För Kinnarp gjorde Roland "Lollo" Jansson två mål, medan Torbjörn Åkesson svarade för det tredje.

Bästa spelare i FBK var de båda målskyttarna. I Kinnarp syntes mest bröderna Per-Ola och Urban Westerberg.

Mycket bra domare var Jan-Erik Hagström, Floby.

Vi FIRAR 20 ÅR i SLUTARP

9/5-85.

Bilfest hela helgen

Upp till 4.000:- JUBILEUMS-RABATT

NISSAN MICRA.
ord pris 45.950:–

NISSAN CHERRY.
ord pris 54.550:–

SUNNY KOMBI
ord pris 59.900:–

SPECIALPRIS PÅ BEGAGNADE BILAR.

MB 300 D -81 Grön	84.900:-
MB 240 D -81 Grön	83.900:-
MB 240 D -79 Brun	51.000:-
MB 240 D -79 Röd lucka ron.rut.	47.900:-
MB 240 D -78 Grön	51.000:-
MB 240 3,0 D -74 Brun lucka 22.500 **NU**	20.500:-
MB 190 -84 Gul lucka	99.700:-
MB 200 -85 Vit lucka	102.900:-
MB 200 -83	
Nissan Stanza C.Cupé -83 Vit	49.700:-
Nissan Stanza Sedan -82 Blå	42.700:-
Nissan Cherry 4 d. -83 Silver	42.500:-
Renault 5 TS -78 Grön drag 16.500 **NU**	14.800:-
Renault 16 TL -77 Brun drag	13.500:-
Opel Kadett 5 D -81 Röd	39.800:-
Opel Ascona -78 Röd	17.900:-
Audi 80 LS -77	
Volvo 245 DL -79 Röd	39.800:-
Volvo 244 -77 Grön	24.500:-
Volvo 145 -73 Gul	13.500:-
Volvo 242 -75 Grön	19.400:-
Saab 900 GL -83 Gul	61.000:-
Saab 99 CC -76 Beige	15.500:-
VW Jetta D -83 Silver 54.000	NU 51.000:-
VW Golf GLS -80 Grön	29.500:-
Volvo 145 -69 Vit	12.800:-

Lörd 9.00–13.00 Sönd 13.00–16.00

DATSUN NISSAN

AB BIL & MOTOR

Slutarp 0515/333 30

80 år

– 80 år fyller den 16 maj f kommunalkamrer Hilding Våring, Kinnarp. Han är född i S. Kyrketorp men har ägnat sitt liv och sin gärning åt gamla Frökinds kommun, där han är en känd profil och där han under många år var "allt-i-allo" med stora kunskaper om sin bygd och dess människor. Han har som kommunalt engagerad under 35 år och som kommunalkamrer under nära 20 följt bygdens utveckling från bondby till industri- och villasamhälle. Ett av hans mål var att Kinnarp och Slutarp skulle växa samman och bli ett samhälle.

Åren 1954–71 var Hilding Våring kommunalkamrer i Frökinds kommun. Efter kommunsammanslagningen var han expeditionsföreståndare för Föreningsbankens kontor i Floby och Åsarp.

Under den långa tid han var kommunalt engagerad var han bl a ledamot av kommunalfullmäktige, vice ordförande i kommunalnämnden, ledamot i socialnämnden, ordförande i kyrkofullmäktige, styrelseledamot i Vartofta polisdistrikt och ledamot i Föreningsbankens styrelse. Under många år var han ombud för Länsförsäkringar.

Nykterhetsrörelsen har alltid legat jubilaren varmt om hjärtat och sedan han invaldes i NTO 1938 har han haft uppdrag både lokalt, i kretsen och distriktet.

Högtidsdagen tillbringar jubilaren på annan ort.

Kinnarp B – Hössna 1–1 (1–0)

Resultatet får betraktas som ganska rättvist i den här matchen som var ganska jämn. Möjligen hade Hössna ett litet övertag, vilket gjorde att laget låg något närmare segern än Kinnarp.

Kinnarps mål gjordes av Ingela Andersson och bäst i hemmalaget var målvakten Anna-Lena Mann.

Katarina Odén svarade för Hössnas mål.

1985-05-09

Slutarp vände 0–2 till 3–2 i Folkabo

Upptakten av andra halvlek blev avgörande för fredagskvällens div VI-möte i Folkabo mellan hemmalaget och Slutarp.

Gästerna kvitterade inom loppet av två minuter Folkabos 2–0-ledning och när ytterligare 18 minuter spelats kom gästernas 2–3-mål, som visade sig skulle bli segermålet.

Med andra ord en match med två ansikten. Folkabos 2–0 i den första halvleken var motiverat. Det var nämligen hemmalaget som visade rörlighet i spelet och anföll på bred front mot ett då förlamat Slutarpslag, som visserligen inte var direkt spelunderlägset, men inte lyckades nå någonstans i avslutningarna.

0–1 gjorde Peter Karlsson efter fem minuter och i 33:e minuten föll 0–2 efter dubbelhörna med skott av Ronny Nyström i nättaket.

I andra halvlek fick Slutarp en kalasstart och den i kombination med omdisponering av laget till 4–3–3-spel, gav råg i ryggen och ett bra spel mot ett Folkabo som hade svårt att hänga med i Slutarpssvängarna, undantaget några farliga kontringar.

Redan efter 10 sekunder kom 1–2 genom Ronnie Karlén, som är något av en måltjuv och när väl vägen var stakad dröjde det bara lite drygt minuten innan 2–2 föll genom ett fräsigt Conny Johanssonskott. Roger Andersson, som gjort comeback i SIF-laget, flyttades i paus från mittbackspplats till center och avgjorde med 2–3-målet efter 20 min.

Folkabo fick i slutskedet av matchen en spelare utvisad sedan han uppträtt lite väl hetlevrat i en duell med Slutarpsspelare.

Ingvar Bladh uppträdde säkert i Folkabomålet. Kent Faxe var en annan tongivande spelare. Tränaren Berne Svensson fick utgå i början av andra halvlek efter skada.

Slutarpslaget höll sina supporters på sträckbänken i 45 minuter. Andra halvlek var de flesta fötter mycket bra.

Domaren Anders Åberg, Mullsjö, fick det något hett om öronen i andra halvlek då det satsades lite väl hårt i vissa lägen från aktörerna. Han klarade sig dock med ett bra betyg från den här premiären på en bra spelplan i Folkabo.

BÅSSE JOHANSSON

11/5 1985

Div VI Tidaholmsgruppen

Valtorp–Brandstorp 2–2
Floby–Rapid 1–1
Åsarp–Håven 0–1
Folkabo–Slutarp 2–3

Slutarp	1	1	0	0	3–	2	2
Håven	1	1	0	0	1–	0	2
Valtorp	1	0	1	0	2–	2	1
Brandstorp	1	0	1	0	2–	2	1
Rapid	1	0	1	0	1–	1	1
Floby	1	0	1	0	1–	1	1
Trädet	0	0	0	0	0–	0	0
Furusjö	0	0	0	0	0–	0	0
Folkabo	1	0	0	1	2–	3	0
Åsarp	1	0	0	1	0–	1	0

Kinnarpselever uppvisningsspelade

Sven Hagnerud spelade trumpetsolo i "Good Save the Queen" när Kommunala musikskolans elever i Kinnarp med omnejd visade upp sina färdigheter inför en fullsatt Lokal Frökind.

18/5-85.

Det var ett späckat program som bjöds av de duktiga eleverna i Kinnarpsskolan som i förra veckan uppvisningsspelade inför en fullsatt Lokal Frökind. Björn Pehrson hälsade publiken välkommen.

Anna-Maria inledde med att på piano spela Ulf Lundells Öppna landskap. Vidare på programmet stod bland annat ett solo av trumpetaren Sven Hagnerud som spelade den engelska nationalsången.

Skolkören från mellanstadiet och två blockflöjtsgrupper, en från årskurs 2 och en från årskurs 3 medverkade.

Det var många instrument representerade under kvällens gång och de duktiga musikanterna visade sina färdigheter på blockflöjt, trumpet, klarinett, tvärflöjt, piano, och så sjöngs det många glada visor.

Det måste ligga mycket arbete från elevers och lärares sida bakom denna helkväll i musikens tecken och den stora publiken visade sin uppskattning genom många och varma applåder.

Som avslutning sjöngs som sig bör Den blomstertid nu kommer.

RUNE LINDBLAD

Tuff öppning för Kinnarp

I morgon kväll spelar Kinnarps IF seriepreimär i fotbollsfyran. Hemma på Kinnemo stöter laget på Ulvåkers IF.

– En tuff öppningsmatch, men det är vi som har hemmaplan och där skall vi sälja oss dyrt, lovar tränaren Thomas Westerberg.

11/5 1985

Kinnarp har ännu så länge tagit ut en trupp. Exakt hur laget kommer att se ut bestäms först i morgon.

– Det är i princip två problem vi har att brottas med. Dels handlar det om huruvida Tony Persson skall spela från start. Han har trots allt bara gjort en B-lagsmatch än så länge den här säsongen. Antingen spelar han eller Roland Karlsson markerande mittback.

• Angenämnt

– Det andra problemet är ett ganska angenämnt sådant. Det handlar om att välja ut fyra av fem jämngoda mittfältare, säger Westerberg.

Truppen ser ut så här: Arne Ekbom, Kent Bengtzon, Roger Gustavsson, Tony Persson, Roland Karlsson, Torbjörn Åkesson, Per-Ola Westerberg, Urban Westerberg, Eddie Gustafsson, Clemens Hofbauer, Thomas Westerberg, Roland Jansson, Dan-Ola Sandén.

Kinnarpselever jubilerade

De jubilerande skoleleverna, övre raden: Björn Leifler, Håkan Arnesson, Roland Gustafsson, Rolf Andersson, Tonny Claesson, Kurt Bertilsson, Britt Georgsson-Carlsson, Åke Sjöberg, Anita Karlén-Andersson, Staffan Larsson, Anders Ek, Bo Johansson, Bengt Georgsson. Mittenraden: Ann-Christin Danielsson-Fredriksson, Margareta Johansson-Eriksson, Anita Jansson-Falk, Margareta Johansson-Bonander, lärarinnan Anna Sandin, Margareta Granlund, Christina Eckerlid-Olsson, Inger Elmestrand-Eriksson, Kerstin Hermansson-Andersson, Berit Fredriksson-Gunberg samt längst fram Sture Olsson och Rune Gustavsson.

1985-05-11

Det blev en mycket lyckad klasträff i Kinnarp häromkvällen. Av 24 elever från sjätteklassen 1960 kom 24 tillsammans med lärarinnan Anna Sandin. Måltiden serverades på Kinnarps pensionat och sedan följde en minnenas kavalkad och när klockan passerat en ny dag bröt sällskapet upp i en förhoppning att en liknande träff skulle hållas om fem år. Initiativtagare till träffen var Britt Carlsson, Håkan Arnesson och Bengt Georgsson.

Musikkväll i kyrkan

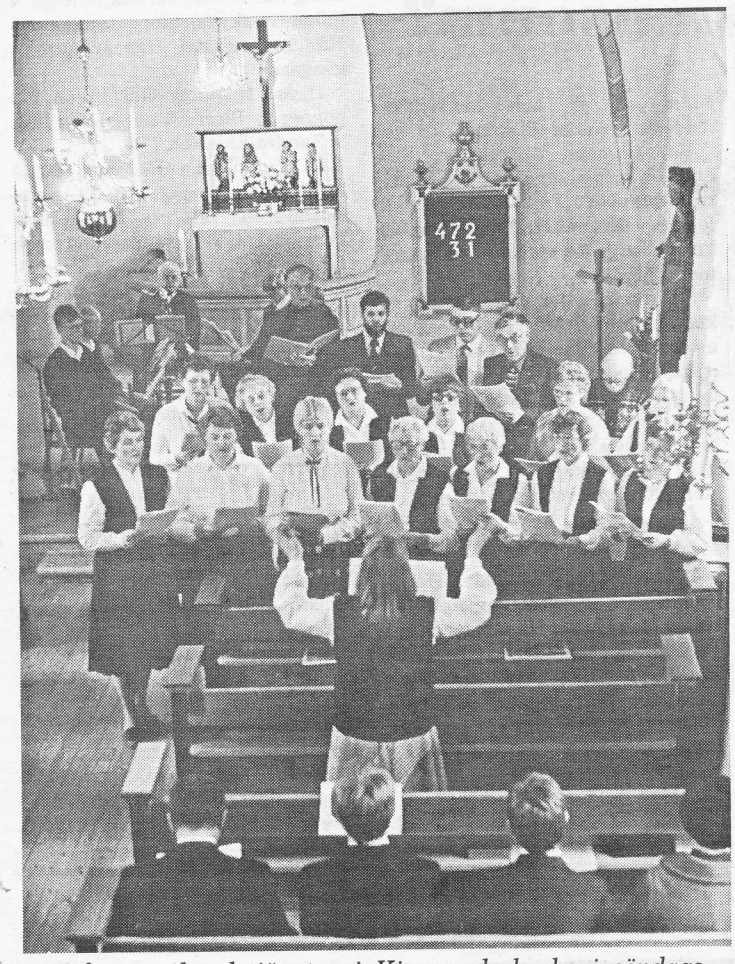

Från musikgudstjänsten i Kinneveds kyrka i söndags då kyrkomusikens stora – Schütz, Bach och Händel – hyllades i körsång och ensemblespel.

1985-05-13

Det bjöds på vacker körsång och musik i Kinneveds kyrka vid söndagskvällens musikgudstjänst. Schütz, Bach, Händel – 1000 år var temat denna kväll, som inleddes med att prosten Uno Mårtensson gav en kort presentation av de tre tonsättarna och deras verk. Kyrkokören sjöng under ledning av Margareta Thor i sin första avdelning tre verk av Heinrich Schütz bl.a. "Vår Gud är hela världens kung". För musiken svarade musikskolans klarinettensemble med sin ledare Björn Pehrson. De unga och mycket duktiga klarinettisterna framförde dels flera verk ensamma, dels ackompanjerade de kören.

Efter aftonbön av Uno Mårtensson och gemensam psalmsång följde ytterligare en avdelning finstämda sånger bl.a "Nu tacker Gud allt folk", som klingade extra vackert med tanke på den aning av vår som fanns utanför. Som avslutning spelade klarinettensemblen Allegro ur Sinfonia II.

KL. 13–17
SÖNDAGSÖPPET
i Kinnarp
den 12 maj
Välkomna till
SKOHUSET
KINNARP
Lika bra som i stan, fast billigare.
och
KINNARPS
LAGERFÖRSÄLJNING

Söndagsöppet 13-17
Barnjackor
84 – 155 cl.
från
49:-
Damjackor
från
98:-
KINNARPS
LAGERFÖRSÄLJNING

1985-05

ABU Set

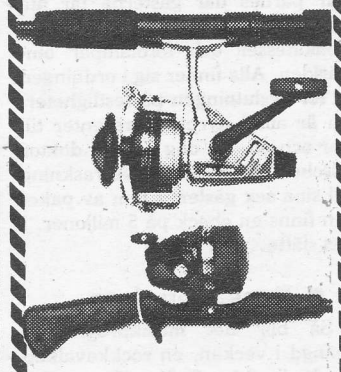

Nu finns färdiga fiskeset för alla behov!
Perfekt balanserade utrustningar — inte bara för nybörjaren.
Med Cardinal, Abumatic rullar.
ALLT I FISKE
SPORT & FRITID
SLUTARP

1985-05-13

Ett bottennapp

Kinnarps IF fick sämsta tänkbara start på division fyra-året i fotboll. Söndagskvällens match mot Ulvåkers IF på Kinnemo slutade med de stora nederlagssiffrorna 0–5 efter 0–1 i paus. Det var ett mycket blekt KIF-lag som ställdes på benen mot ett Ulvåker som ser ut att upprepa fjolårets bravad nämligen den att vara i toppen att kämpa i toppen om guldet.

Kinnarp var tvåa på de flesta bollarna. Hade svårt att få kontakt mellan lagdelarna och verkade vilsna på gräs mot ett Ulvåker som rörde sig i spelet på ett helt annat sätt och hade vassheten i avslutningarna, och därtill en fin kontakt mellan mittfält och anfall.

Kinnarp saknade också den rätta turen. Laget var vid fyra tillfällen millimetrar från nätkänning men de utmärkta tillfällena sumpades. Det fanns en skillnad lagen emellan. Ulvåker tog vara på sina chanser och omsatte dem i mål.

• Glöm allt

0–5 i baken är en start som kan komma att sätta sin prägel på lagets fortsatta spel, allra helst som det nu blir tätt mellan given de närmsta dagarna. Det gäller för KIF:arna att glömma alla söndagens felsteg och ta kraftfullare tag mot Skövde på torsdag. Som helhet agerade spelarna lite undfallande och det duger inte mot hungriga division fyra-lag.

Ulvåker kan bli en överraskning även i årets serie. Frydénarna och flera andra har rappheten i steget och är inte rädda för att chansa på skott.

Ulf Frydén gjorde första halvlekens enda mål efter tjugo minuter. Sedan lossnade det i andra med 0–2 efter fem minuter genom Sigge Mårtensson, duktig lirare även han. 0–3 genom Jan Frydén i tionde minuten. 0–4 genom Ulf Frydén i femtonde och 0–5 genom Magnus Tapper i tjugonde.

Mot de här fullträffarna hade som sagt Kinnarp några vassa chanser genom Tomas Westerberg och Roland Jansson i första hand. Som helhet fick annars inte Kinnarpslaget ut något att glädjas över. Och pluspoängen för individuellt goda ansatser får anstå den här gången. Ulf och Jan Frydén var som sagt anfallstoppar i Ulvåker men bra var också Magnus Tapper, Sigge Mårtensson och Mikael Johansson.

Domaren Ulf Ericsson, Sjötorp, har en bra bit kvar till den rätta vårformen. Publik omkring 100 personer.

BÅSSE JOHANSSON

1985-05-20

Kinnarp tappade i andra halvlek

GÖTENE:

Det lyckades inte för Kinnarps IF att överraska och ta poäng av serieledande Götene IF på bortaplan. Annars såg det lovande ut efter en halvlek då ställningen var 0–0. I den andra halvan lyckades dock hemmalaget få hål på Arne Ekbom och kunde slutligen vinna med 2–0.

Kinnarp kom till Götene rejält nederlagstippade. Laget hade två 0–5-förlsuter bakom sig och skulle nu ta sig an serieledarna.

Laget satsade på att dra sig tillbaka och försöka kontra. I den andra halvleken kom laget fram riktigt bra och skapade ett par vassa farligheter. Något mål ville det dock inte bli.

Istället fick hemmalaget utdelning på sitt spelövertag. Fredrik Scherrieble och Fredrik Johansson blev nykåomlingarnas målgörare. En nykomling som tydligen bestämt sig för att vara med i toppstriden på allvar.

Kinnarp gjorde en bättre match än vad som var fallet mot såväl Ulvåker som Mariestads BK. Götene hade svårt att bryta igenom den kompakta försvarsmuren och i den andra halvleken fungerade kontringstatiken riktigt bra.

Bäst i KIF var målvakten Arne Ekbom tillsammans med liberon Roger Gustavsson.

1985-05-18

Kinnarp föll igen!

Det blev repris på förlustsiffrorna från premiären mot Ulvåker då Kinnarps IF i tordags var och spelade mot Mariestads BK. Hemmalaget vanna alltså med 5–0 (2–0).

Kinnarps IF har fått sämsta tänkbara start och spelande tränaren Thomas Westerberg vet inte riktigt vad han skall göra.

– Mariestad var dåliga och vi var än sämre. Det är inte bra det här. Ja, jag vet inte vad jag skall säga...

På söndag möter laget Götene på bortaplan. Ett Götene som inlett serien med resultaten 6–0 och 4–1! Vad skall Thomas hitta på tills dess?

– Ja, det vet jag inte i dagsläget. Jag får fundera fram till söndag. Några förändringar kommer det i alla fall att bli tal om...

MBK:s mål gjordes av Per Andersson 3, Majid Nejad och Peter Sandberg.

Slutarp derbyvann

Slutarp vann hemmapremiären på Tångavallen mot Åsarp med 2–1 inför 125 åskådare, i en derbymatch som inte bjöd på skönspel från något håll.

Hemmalagets målvakt Tomas Andersson har stor andel i dubbelpoängen även om han också orsakade den straff som betydde Åsarpsreducering.

Hemmalagets ledningsmål kom efter 20 minuter genom Tony Skoglund men Åsarp hade både före och efter goda chanser.

Slutarpsförsvaret med nämnde målvakten klarade dock ut tillbuden.

Det blev något vassare Slutarpsspel i andra halvlek, även om spelet inte kan lyftas till höjderna. I ett viktigt läge kom 2–0 genom Ronnie Karlén efter en halvtimma. Åtta minuter före slut reducerade Åsarp. Slutarpsmålvakten välte Jan Ahlqvist över ända och Ahlqvist slog själv in straffen.

Två spelare dominerade händelserna: nämnde SIF-målvakten samt Åsarps mittfältare Patrik Evertsson så länge han var hel.

1985-05-20

1985

BRODERI BODEN i Kinnarp
Falköpingsv. 67. Tel. 0515/336 23.

MORS DAG
Söndag 26 maj
– Gör lilla mamma glad ge henne ett handarbete!!!

Vi har massor att välja på

Bonader, lampslöjor, kuddar, brickdukar, paradhanddukar, vepor, löpare, gardinkappor, kaffedukar stora o. små m.m.

Vecka 20 o. 21
10 % på alla
TAVLOR

Present-kort
är en bra
present-idé

Välkommen

Öppet:
Vard 9.30–18.00
Lörd 9.00–13.00

19850520

Dyrbar traktor totalförstördes

Den stora dyrbara traktorn totalförstördes vid den våldsamma branden. Bitar från de exploderande däcken kastades omkring och antände det torra gräset. (Foto: Margareta Boman)

Plötsligt upptäckte föraren att det rök från bakre delen av traktorn. Han försökte köra av det fält som han höll på att harva men traktorns underrede som brann med öppen låga antände gräset. Elden och rökutvecklingen blev allt kraftigare och föraren hade bara att stanna traktorn, sätta sig själv i säkerhet och larma brandkåren.

Den här branden inträffade strax före klockan 16 igår eftermiddag på Mönarps egendom, söder om Falköping.

• Totalförstördes

Traktorn som var av större modell med dubbla hjul totalförstördes. När de stora däcken exploderade i hetten kastades kvadratdecimeterstora brinnande gummibitar långa stycken och antände gräset. Ett cirka 5.000 kvadratmeter stort markområde brändes av.

• Svårsläckta

Brandförsvaret i Falköping såg redan från början allvarligt på larmet. Det är väl känt att den typ av mossjordar som omger Mönarps egendom är mycket svårsläckta om elden får ordentligt fäste. Det kan ligga och pyra i månader.

Dessbättre fick nu elden av allt att döma inget något fäste tack vare en massiv insats från brandförsvaret, som gick ut med två tankbilar och en jeep och även kallade in brandkåren i Floby. Sammanlagt var 13 man sysselsatta med släckningsarbetet i cirka fyra timmar.

Hur elden i traktorn uppkommit är ännu oklart.

Ett markområde på cirka 5.000 kvadratmeter brändes av. Strax innan den här bilden togs var läget dramatiskt. Brandförsvarets jeep omvälvdes av lågor och fick dras från platsen med hjälp av vinschen.

Glimtar från FRÖKIND

Gomorron!

Det är sen torsdagskväll i Slutarp. Trafiken på riksvägen är fortfarande intensiv. Sverige ska låtsaskriga och massor av "krigsfordon" är på väg till olika samlingsplatser. Det är alltså mer trafik än vanligt och då ska ni veta att det är nästan rena vilda västern på vägen. Samtidigt som jag hör bruset från trafiken på 46-an läser jag följande rader från vägdirektören i länet, J-E Tunell: En förbifart förbi Kinnarp och Slutarp prövades i samband med att flerårsplan för åren 1984–1993 upprättades. Vi är helt medvetna om olägenheterna med nuvarande förhållanden, men andra ombyggnader av vägnätet har av länsstyrelsen och vägverket bedömts som mer angelägna. Med andra ord nu nej till en förbifart – det finns inga pengar.

*

Livet på 46-an och i övrigt får gå vidare. Våren har anlänt och det medför full aktivitet i trädgårdarna. Trots den kalla vintern, lyser alla gräsmattor mer gröna än någonsin och gräsklipparna knattrar för fullt i trädgårdarna. Det här med att slå gräs är noterbart ur många synvinklar. Det handlar om lurpasseri. När en börjar, börjar alla. Bönderna känner säkert igen det. När en börjar slåttern, brakar det loss på allvar på alla gården. Flocken behöver en ledare...

Jag har inte tidigare sett tussilagon lysa så gult som i vår. De är många fler än tidigare. Och nu tar vitsipporna över. Naturens skiftningar kan du följa om du tar en promenad i Slutarps elljusspår. Du kan gå det när du vill eller i samband med de tipspromenader som ordnas på söndagsförmiddagarna.

Tångavallen i Slutarp – det är namnet på idrottsplatsen – har närheten till naturen och är en av traktens allra vackraste anläggningr. Fågelsången är just nu intensiv, det knakar och brakar i buskar och snår av vårliv och grönska. Man både hör och känner hur det växer i den omgivande skogen. På söndag spelas det förresten fotboll på Tångavallen. Samhällets stolthet möter Åsarp i grannderby. Då blir det mycket folk och kanske blir alla kyrkbänkar som placerats ut runt planen fyllda. Storebror Kinnarp har redan inlett sitt fotbollsäventyr på Kinnemo. Ingen bra början och även en dyster fortsättning på torsdagen med storförlust i Mariestad. Bättring lovar Thomas Westerberg!

Vårvintern har varit svår för många, inte minst för SIF:s och KIF:s fotbollsspelare, men de har kunnat glädja sig åt att skolans träningsplan varit i ett utmärkt skick. Marthel Johansson som sköter den har inte lämnat något åt slumpen. Han fick dagens ros i FT för en tid sedan – det var han värd.

*

Våren här här. Livet har vaknat igen. Just nu surrar en nattlig fluga runt skrivmaskinstangenterna. Den irriterar, men hon är ett vårtecken. Och dom tycker vi om efter en lång, kallkall vinter.

BÅSSE JOHANSSON

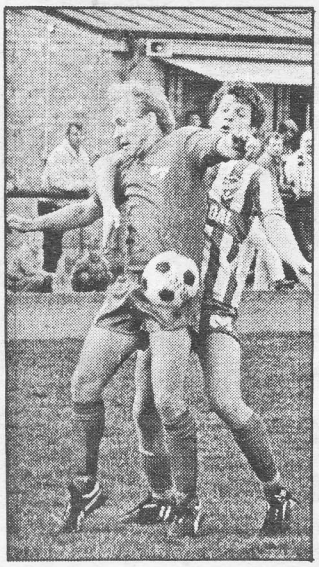

Mötet mellan Kinnarps IF och IFK Tidaholm var en tuff tillställning. På bilden ses hemmalagets Thomas Karlsson i duell med gästernas målskytt Kenneth Östlund.

25/5-85.

Äntligen kunde de ta poäng

Det var en mängd fotbollsspelare som igår kväll kunde dra en lättandens suck. Äntligen förmådde deras lag att ta poäng. I fyran var det Kinnarps spelare, på bilden representerade av Thomas Karlsson, som kunde ta sina första poäng. I div V lyckades äntligen Kättilstorp få till det mot Vartofta och knep båda poängen.

Slutarps IF tog ny seger

25/5-85.

Slutarps IF ångar på för fullt i div. VI Tidaholmsgruppen. Igår var det Valtorp som fick känna på lagets styrka. Hemmalaget hade inte mycket att sätta emot och matchen slutade 1–4 (1–1).

Valtorps lagledare Torbjörn Westerling var inte speciellt glad efteråt.

– Vi hängde med i första halvlek. I andra var vi dåliga. Mittfältet kom aldrig in i matchen och Slutarp vann fullt rättvist. Även om jag tycker att vi skänkte dem flera av målen.

Valtorp tog ledningen genom Niklas Pettersson. Slutarps mål gjordes av Ronny Karlén 2, Tony Skoglund och Jeff Michelsen.

Bäst i Valtorp var Niklas Pettersson, medan målvakten Tomas Andersson, Stefan Ekman och Tony Skoglund var de bästa i Slutarp.

THOMAS MEDIN jublar bakom stolpen efter att ha nickat in 1–2 på Kinnemo. Det såg länge ut att bli segermål för IFK Tidaholm. Fem minuter före slut kvitterade dock Kent Bengtsson, spelaren i mitten på bilden, til 2–2. (Foto: Margareta Boman).

DEN POÄNGEN behövde Kinnarp

KINNARP:

Så kom den då äntligen, Kinnarps IF första poäng i årets div IV-fotboll. Det var IFK Tidaholm, som fick nöja sig med den poäng de hade då matchen startade i en uppgörelse som slutade 2–2 (1–2).

– Det syntes en ljusning mot Götene senast och nu känns det naturligtvis skönt, sa Kinnarps spelande tränare Thomas Westerberg. Men jag tycker faktiskt att vi borde haft båda poängen.

Det var en stundtals mycket hetsig tillställning på Kinnemo. Domaren Blagoj Dimov, Borås, hade en hög toleransnivå och det satsades för fullt i alla närkamper.

Hemmalaget började bäst och tog ledningen genom Thomas Westerberg, som nickade in ett inlägg från come-backande Thomas Karlsson. Efter en dryg halvtimma vändes dock siffrorna hastigt och lustigt. Kenneth Östlund och Thomas Medin gjorde 1–1 och 1–2 inom loppet av en minut och gästande IFK Tidaholm såg ut att vara på gång på allvar.

• Kom igen

Kinnarp kom dock igen starkt i den andra halvleken och skapade flera mycket vassa måltillfällen. Mats Ljung i IFK:s mål stod dock i vägen.

Det såg länge ut att stanna vid 1–2, men då fem minuter återstod att spela kastade Thomas Westerberg ett långt inkast, som slutligen hamnade hos en helt friställd Kent Bengtsson, som kunde slå bollen i tom bur.

– Det fattades en kille i vårt försvar då vi fick plocka av Benny Johansson i slutet. Han skallade ihop med en Kinnarpsspelare och vi ville inte riskera något, sa IFK:s tränare Arvo Kuusk. Båda deras mål var rena markeringsmissar.

• Välförtjänt

IFK såg som sagt länge ut som segrare. Kvitteringen som kom var dock väldigt välförtjänt, vilket Arvo höll med om.

– I och för sig känns det som en förlorad poäng då vi ledde så länge. Men vi mattades mot slutet.

Thomas Westerberg var naturligtvis nöjd med den första poängen i årets serie.

– Vi hade många borta idag och var tvungna att kämpa och ge allt. Hela laget gjorde en stark insats. Jag tycker dock att vi borde haft båda poängen.

• Kämpainsats

I Kinnarp gjorde som sagt alla en stark kämpainsats. Ett plus till Thomas Karlsson, som inte varit med tidigare i år och som skulle ta ett sabbatsår. Han håller gott och väl en plats i det här gänget.

I IFK Tidaholm kan man inte undgå att lägga märke till blott 17-årige Mats Johansson. Här har de blå-vita ett verkligt löfte på gång. Han kan bli något verkligt stort.

LARS-UNO OLAUSSON

1985-05-25

Ännu en poäng för Kinnarp

KINNARP:

När endast sju minuter återstod av matchen mellan hemmalaget Kinnarps IF och IFK Skövde säkrade Urban Westérberg ena poängen för Kinnarp genom ett rungande skott på halvvolley från 20 meters håll utan chans för IFK-målvakten.

– 1–1 var ett rättvist resultat, sade Kinnarps spelande tränare Thomas Westerberg efter matchen. Och med tanke på att vi hade fyra ordinarie spelare skadade, får vi vara nöjda med ena poängen idag.

I fredagens hemmamatch på Kinnemo mot IFK Tidaholm tog Kinnarp sin första poäng för säsongen genom att spela 2–2. Inför mötet med IFK Skövde på måndagen hade man goda förhoppningar om ytterligare poäng, eftersom man anser sig ha ganska lätt att spela bra fotboll mot Skövde-laget.

• Skövde pressade

Kinnarp började också matchen bäst, men det var bortalaget som tog ledningen i den 30:e matchminuten. Janne Nissmo slog en frispark från mittlinjen till Peter Ekstedt, som sköt ett ytterskruvat skott i Arne Ekboms högra stolpe. Tillrusande Skövdeforwarden Lars-Börje Andersson satte till pannan direkt på returen och 0–1 var ett faktum.

Efter Skövdemålen hände just ingenting förrän i halvlekens 20:e minut, då bortalaget inledde en våldsam press mot Kinnarpsmålet och var mycket nära 2–0.

• Ekbom storspelade

Tack vare ett disciplinerat försvarsspel och en storspelande Arne Ekbom i målet kunde Kinnarp klara av den värsta anstormningen från bortalaget och kvittera genom det härliga skottet av Urban Westerberg.

– Den här matchen var ett bevis på att vi är på gång, menade Thomas Westerberg efter matchen. IFK rullade visserligen bollen inom laget mer än vi, men jag tycker ändå att vi hade det klart bästa spelet.

Bäst i hemmalaget var målvakten Arne Ekbom samt målskytten Urban Westerberg. I Skövdelaget var Jan Nissmo den mest framträdande.

LEIF ANDERSSON

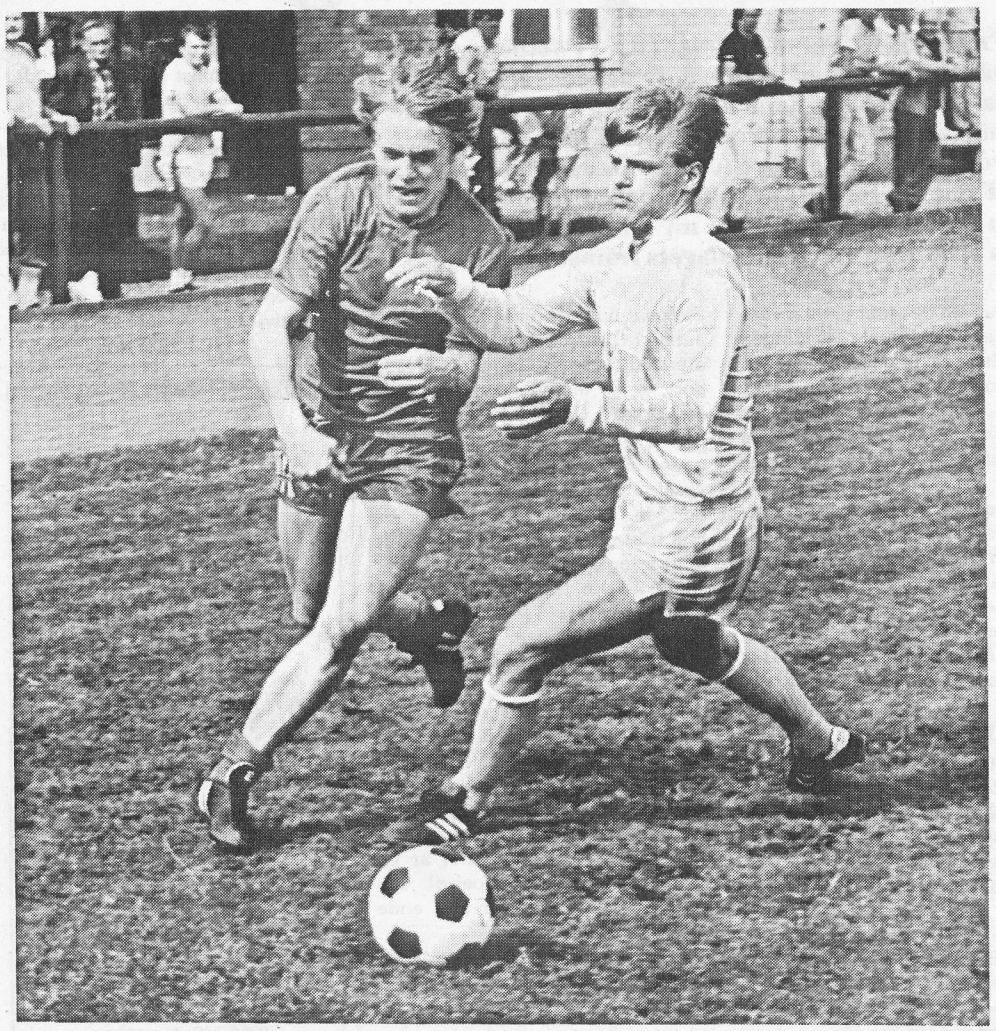

Per-Ola Westerberg på väg förbi en IFK Skövde-försvarare. Per-Ola kämpade som vanligt tappert matchen igenom. Kinnarps kämpande börjar nu ge resultat. Två poäng på två matcher. (Foto: Sture Alexandersson).

1985-05-28

Vem svarar för tryggheten på skolgården

Är skolgården en otrygg miljö för eleverna?

Lärarna i Kinnarps skola har i skrivelse till skolstyrelsen uttalat önskemål om att en person anställs för att finnas till hands på skolgården och aktivera skolbarnen.

Men skolstyrelsen bollar tillbaka frågan. Ett ökat behov av tillsyn av eleverna under raster kan tillgodoses genom utökad vakttjänstgöring.

Det är helt enkelt en lärarangelägenhet, menar skolstyrelsen.

1985-05-28

Utfärd för äldre

Kinneveds Rödakors-krets har anordnat sin årliga utfärd för äldre. Sigge Brobergs vackra trädgårdsanläggning i Odensberg var främsta utflyktsmål. Agaren själv tog emot och visade omkring och berättade om de olika föremålen och dess historia. Sigge Broberg måste vara en verklig arbetsmyra, som inom loppet av nio år kunnat åstadkomma en sådan samling figurer och naturens under i form av stenar och rötter.

Resan gick vidare över Odensberg och Skår, där en gång kring sekelskiftet och därefter småbrukarna drev egna kalkbruk för att få sysselsättning och förbättra sina utkomstmöjligheter. Utsikten från Kleva klinter beundrades.

Nästa utflyktsmål var Gudhems klosterruin, där man fick guidning av unga turistvärdinnor. I Gudhems nya församlingshem väntade kaffeborden, vackert dekorerade med ängens blomster. Här tog Britta Wilgotsson, Inga Nielsen och Rut Persson emot och bjöd till kaffeborden med smörgåsar, kakor och tårta, allt bakat och skänkt av damerna i kommittén och övriga i styrelsen. John Karlsson bjöd på dragspelsmusik och sång. Blommor överlämnades till de äldsta manliga och kvinnliga resenärerna, Märta Dahlstrand 92 och Oskar Johansson 100 år. De inbjudnas tack framfördes av Hilding Våring.

125 följde med avskedståg:

Järnvägsnostalgi på Landerydsbanan

Det måste genast konstateras att det var en mycket intressant och givande resa som Svenska Motorvagnsklubben anordnat på pingstaftonen, och denna resa kom att genomföras i det mest sköna vårväder, genom ett grönskande och blommande landskap.

Det var alltså Motorvagnsklubbens lokala förmågor som hade ordnat med denna avskedsresa på linjen Falköping–Ulricehamn–Landeryd. Samtidigt passade man på att ta avsked av banan mellan Ulricehamn och Borås, där persontrafiken också kommer att upphöra.

• Chans fotografera

Genom att arrangera ett sådant här extratåg ges möjlighet att göra uppehåll, bese och fotografera där man tycker det är mest intressant, och på så sätt bevara den järnvägsmiljö som kommer att försvinna.

Man kan också tillägga, att när persontrafiken läggs ned på en bana är det för allmänheten precis som om hela banan upphör. Tågtider m.m. försvinner och för den enskilde upphör därför begreppet järnväg, trots att viss trafik med gods kanske skall fortsätta.

• Avfärd

Motorvagnståget, som bestod av två motorvagnar och två s.k. släp, avgick cirka 10 minuter försenat, då det måste invänta ett tåg från Stockholm där resande till extratåget var med. Ty till en sådan här utfärd kommer nämligen resenärer från många platser i landet.

När så allt var klart och avgång getts, bar det av ut på Ulricehamnsbanan, över mossar och passerade så platsen där Rogestorps lastplats en gång i tiden låg, för att vid ankomsten till Slutarp göra första uppehållet. Det blev flera sådana före Ulricehamn, fast man fick korta av dom något, då förseningen hade tagit lite av tiden. Stopp gjordes också vid den idyllska hållplatsen Plate.

Efter uppehållet i Ulricehamn, där tre rälsbusståg då kom att finnas på stationen, gick så färden vidare utefter den vackra Åsunden.

• I Landeryd

Vid 13-tiden anlände man så till Västra Centralbanans ändstation, eller begynnelse om man så vill: Landeryd. Efter sedvanligt beskådande och fotande, anträddes så återfärden mot Ulricehamn, under vilken lunchen serverades.

I Ulricehamn gick tågsättet över på banan till Borås. På denna upprepades sedan samma procedurer som tidigare. Denna bana går också genom ett naturskönt landskap med utsikt över dalar och sjöar. Vidare genom bergspassen vid Toarpsdal för att vid Gånghester anslutа till samma spår som järnvägen Alvesta–Borås. På denna fortsatte man så till Borås, där resan slutade. Men många fortsatte sedan med tåget över Herrljunga "hem" till Falköping.

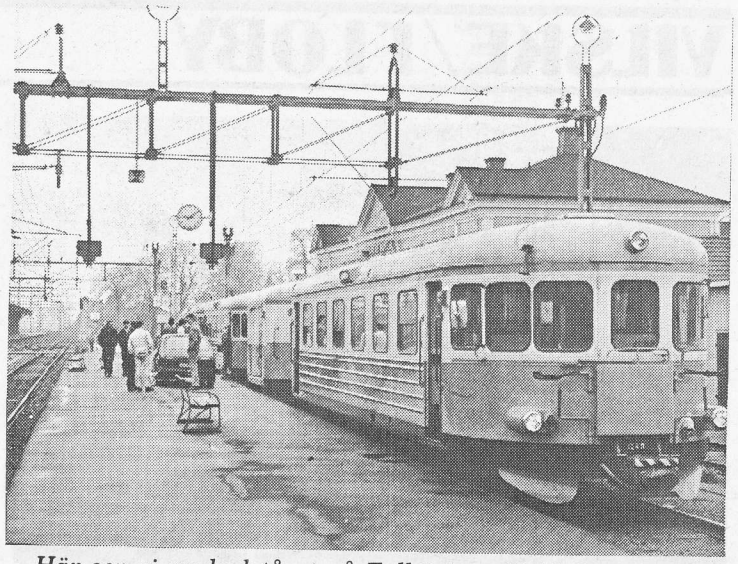

Här ser vi avskedståget på Falköpings C då det håller på att provianteras inför avskedsresan. Lunch serverades nämligen ombord, vilket påminde om det system som förekommer på Inlandsbanan.

• Bra arrangemang

Det var en mycket givande resa, och det hela förnämligt arrangerat av de lokala förmågorna, där man märkte järnvägsklubbens klubbmästare i Falköping, Erik Forss, som också tjänstgjorde alternativt som förare och konduktör, Anders Wermelin-Börjesson, reseledare samt Peter Gustafsson och Björn Johansson som servicepersonal. Förare var också Conny Andersson.

Tågsättet var välbesatt, vilket innebar c:a 125 resenärer.

B.J.

Här ser vi några av de omkring 125 medföljande entusiasterna i färd med att föreviga tåget vid Plate idylliska hållplats.

Dalum – Kinnarp B 4–2 (3–0)

Dalum var helt överlägsna i den här matchen och med lite mer kyla framför mål hade siffrorna blivit större.

– Vi borde ha gjort minst sex mål till, sa lagledaren Björn Nyberg i Dalum.

De mål som laget gjorde svarade A-C Rydén, Madeleine Jormhage 2 och A-C Johansson för. Ett av Madeleines mål var en hörna direkt i mål.

Eva Thoresson och Ingela Andersson svarade för gästernas mål. Kinnarp hade sin bästa spelare i målvakten Ulrika Johansson.

I Dalum skall A-C Rydén och Annika Olsson ha ett extra plus.

1985-05-30

Timmele–Kinnarp 2–0 (1–0)

Timmele grundlade segern i de första halvleken, då man hade ett spelövertag som resulterade i pausledning 1–0. Efter paus kom gästerna igen, men förmådde inte göra något mål.

Hemmalaget spelade en aggressiv fotboll, som gjorde gästerna lite konfunderade.

Bäst i Kinnarp var Jessica Winggren.

1985-05-30

Elevernas trygghet

För att eliminera ev. missförstånd i samband med artikeln i FT/VB den 28 maj angående tryggheten för eleverna under rast vid Kinnarps skola, skickar vi en kopia av den skrivelse skolstyrelsen tog del av och önskar få den publicerad i Falköpings Tidning.

LÄRARNA VID
KINNARPS SKOLA

Till skolstyrelsen i Falköpings kommun

Vid våra diskussioner i Lärarcirkeln, som syftar till att utveckla skolan, har vi blivit helt övertygade om att våra skolbarn behöver en tryggare miljö på rasterna. Vi har särskilt på lågstadiet många ängsliga och otrygga elever med uttalade kamratproblem. Dessa barn behöver ha en vuxenkontakt nära inpå sig för att slippa känna ångest inför rasterna.

Som det är nu kan vi i klassrummet skapa ett någorlunda tryggt klimat, eftersom eleverna aldrig är utlämnade helt till varandra, som ju ofta blir fallet under en rast. Den vaktande läraren har mycket liten möjlighet att finnas till hands där den bäst behövs. Vi tror att mycket energi går åt för elever som har dessa problem, kraft som i stället kunde läggas på arbetet i klassrummet och på sikt förhindra inlärningsproblem.

Vi önskar därför att få någon resursperson anställd som ska finnas till hands på skolgården och försöka aktivera skolbarnen. Vi menar inte att den personen ska ersätta den vakthavande läraren utan endast komplettera denne.

1985-05-30

Barnfamilj hemlös efter häftig brand

En familj med två små barn blev hemlös vid en brand på gården Sörby i Alarp mellan Kinnarp och Brismene på torsdagsförmiddagen.

En granne upptäckte elden, men då var redan huset övertänt.

Ingen i familjen var hemma, och ingenting kunde räddas undan lågorna.

När brandförsvaret dämpat lågorna återstod bara ett tomt skal.

— Sid 25 —

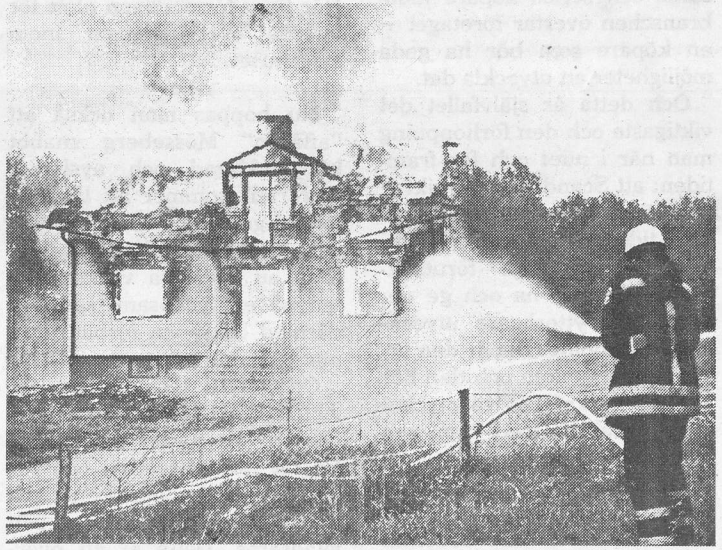

Ett tomt skal var allt som återstod när brandförsvaret från Trädet och Falköping dämpat lågorna. En familj på fyra personer blev hemlös.

Tipspromenad på elljusspåret

Cirka 55 gick annandagens tipspromenad på elljusspåret med SIF:s damklubb som arrangör. Av tolvorna lyckades Gunnar Lund bäst på skiljefrågan som var 53 knappar. Delat barnpris gick till Jenny och Michael Grahn. Rätt svar: 2x1 2x1 221 1x2. Rätta svar: Gyllenbom, USA, Bach, Schütz och Händel, Hjorten, 50, Helsingborg, Tidaholmsgruppen, Albert Engström, lägenhet, Plantis 100 år, Paridon Sahlberg, rosenfink.

1985-05-30

1985-06-01

Villabrand i Alarp:

Barnfamilj blev hemlös

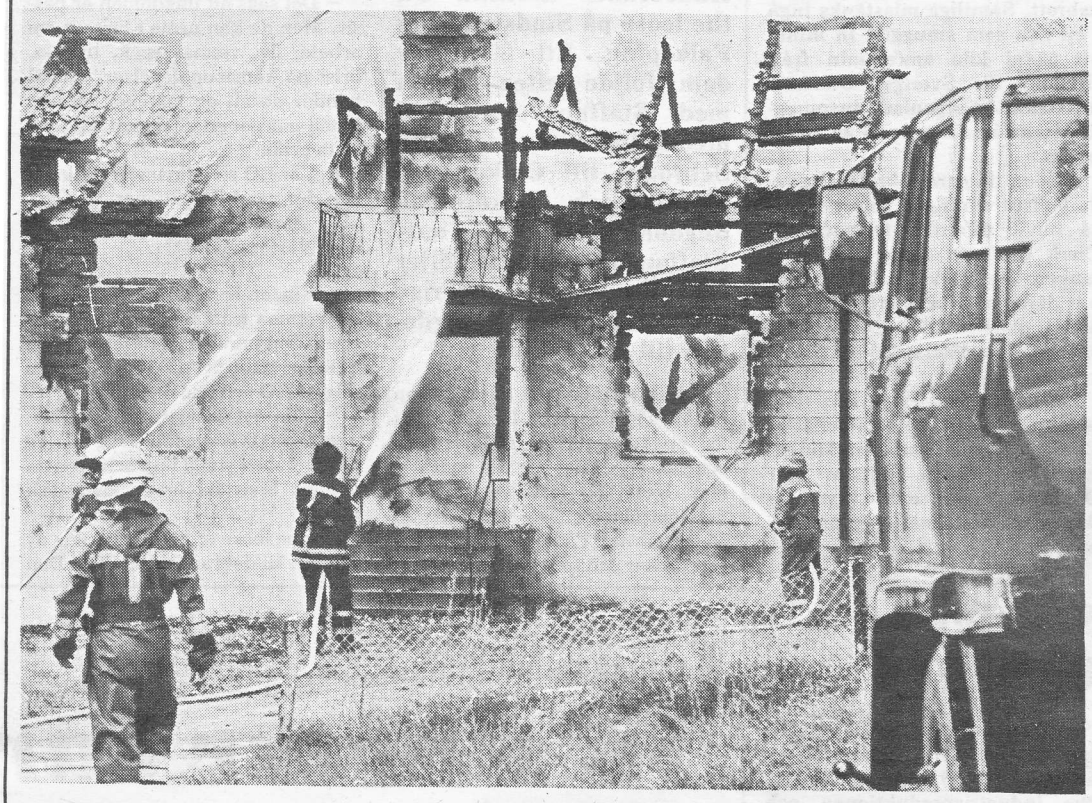

När brandkåren kom fram till boningshuset på Sörby i Alarp var det redan helt övertänt. När man dämpat lågorna så pass att det gick att komma nära återstod bara ett utbrunnet skal. En familj med två barn blev hemlös.

En familj med två små barn blev hemlös vid en villabrand på torsdagen.

Det var ett boningshus på Sörby i Alarp, precis på gränsen till Älvsborgs län, som brann. Huset totalförstördes.

När en granne upptäckte elden vid 11-tiden var byggnaden redan övertänd.

När familjen lämnade huset på morgonen märktes inget speciellt. De unga föräldrarna lämnade sina barn på daghem innan de åkte till sina respektive arbeten.

Vid 11-tiden skulle Harry Arvidsson, bosatt i närheten, bege sig hemåt efter att ha besökt en granne.

– Då hörde vi hur det small och rykte. Jag åkte fram mot gården och såg att det brann, berättar Harry Arvidsson.

Då var huset redan övertänt.

Harry Arvidsson larmade brandkåren, och Trädets brandkår ryckte ut, assisterad av en tankbil från Falköpings brandförsvar.

Men brandmännen kunde inte göra något. Den starka hettan som utvecklades gjorde det först omöjligt att närma sig huset. När man lyckats dämpa lågorna återstod bara ett utbrunnet skal.

Eftersom ingen var hemma när branden bröt ut blev allting kvar i lågorna.

– Vi vet ännu inget om hur branden startade, säger Rune Johansson vid Falköpingskriminalen.

Ett åskväder drog fram över trakten kvällen före och orsakade bl a strömavbrott. Om det kan sättas i samband med branden får den kommande tekniska undersökningen utvisa.

PEO JANSON

FRÖKIND

Tipspromenad i Slutarp

Per Eriksson med elva rätt och 127 cm på skiljefrågan vann söndagens tipspromenad i Slutarp. Barnpriset vann Peter Johansson med tolv rätt och 90 cm.

Skiljefrågan: 143 cm.

Rätt rad: x2x, 2x1, x11, 22x.

Rätta svar: Klara-Bella, Bilspedition, sommarmånad, fjädermoln, två timmar, Torbjörn Nilsson, Gästrikland, Varnhem, nötväcka, Kebnekaise, Meadow Road, 1978.

1985-06-03

1985-06-06

Elfel brand-orsak?

Under tisdagen gjorde polisens tekniska rotel i Skövde en undersökning av det eldhärjade huset på Sörby, Alarp.

Huset förstördes fullständigt vid en brand förra torsdagen, och en tvåbarnsfamilj blev hemlös.

Teknikerna hade assistens av en elkonsult eftersom man misstänker att ett elfel i huset orsakat branden. Ett åskväder på onsdagskvällen kan också ha varit en bidragande orsak.

Det dröjer innan man analyserat undersökningen, och först om ungefär en månad kan ett besked om en trolig brandorsak komma.

Familjen hade fastigheten fullvärdeförsäkrad.

Ånglok på Ulricehamns-järnvägen

Sista rälsbussen mellan Ulricehamn och Borås gick på lördagen. På söndagen var det fest för tågentusiaster då Bergslagarnas Järnvägssällskap svarade för järnvägens dag och körde ånglok Falköping – Borås. Specialtågen bestod delvis av mycket ålderstigna vagnar.

Tågen körde pendeltrafik Ulricehamn – Borås och Ulricehamn – Falköping.

1985-06-06

1985-06-04

Bättring i sikte för Frökindsvägar

Vägarna Kinnarp – Alarp och Alarp – Brismene – Ekarp har under våren varit i mycket dåligt skick och detta gav Ulf Eriksson (c) anledning att ställa en interpellation.

Vid måndagens sammanträde fick han svar av kommunalrådet, som kontaktat vägverket. En av vägarna skall under sommaren delvis förstärkas med grus och därefter få ny beläggning. Den andra vägen, Ekarp – Alarp, har förbättringar att vänta under tiden 1986–88.

200.000 kr har lagts ner under senaste två åren på olika former av underhåll.

Ulf Eriksson betonade vikten av goda kommunikationer för människorna i glesbygden och förväntade sig att kommunstyrelsen i fortsättningen skall bevaka frågan.

"Skillingtryckarna" på kassett

Stående Kerstin Arnesson, Göran Andersson, Gun Klingstedt, Johan Karlsson, Birgit Andersson, Sven Andersson, Britta Wilgotsson och Mats Olausson. Sittande: Majken Johansson, Bengt Klingstedt, Maj-Britt Johansson, Håkan Silvander, Birgitta Davidsson och Inga Nielsen.

Kerstin Arnesson från Luttra har haft flera studiecirklar i ämnet "skillingtryck och gamla visor", den mest kända väl den med huvudsakliga hemvisten i Kinneved.

Den startade 1980 och har sedan dess uppträtt på otaliga platser med sin sång och har antagit artistnamnet "Skillingtryckarna". Klädedräkten med doft av naftalin och sekelskifte har säkert gjort sitt till populariteten och "Skilingtryckarna" skulle säkert platsa på "Good Old Days" om man där en gång tillåter inslag på det internationella språket "västgötska".

I dagarna har Skillingtryckarna kommit ut med en kassett med 17 av sina visor insjungna. Kerstin Arnesson svarar för pianomusik och kommentarer till visorna, och med dragspel medverkar den från TV nu kände John Karlsson. Det är Torbjörn Lantz som gjort inspelningen och kassetten kan beställas genom Mats Olausson, Falköping.

JOSEF JACOBSSON

1985-06-03

Första segern för Kinnarp!

■ SKULTORP:

■ Det går allt bättre för Kinnarps IF i fotbollsfyran.

■ I går eftermiddag tog laget sin första seger i seriespelet, då det på bortaplan besegrade Skultorp med 2–1 (2–1).

■ – Den segern satt skönt. Nu fick vi arbetsro igen, summerade tränaren Thomas Westerberg.

Den första halvleken på Skultorps IP blev chansrik värre. Redan i matchöppningen hade hemmalaget två klara chanser, men Kinnarp hade tur och kunde se en boll slå i ribban och en annan i stolpen.

I stället tog nu Kinnarp ledningen med 1–0 i den tionde minuten. Thomas Carlsson hittade Thomas Westerberg, som i sin tur fann Torbjörn Åkesson med en fin djupledspassning. Och "Tobbe" sprang lugnt igenom och gjorde mål.

Efter en halvtimma kvitterade Skultorp. Detta efter en klar markeringsmiss av Kinnarp.

• Ledning igen

Men fyra minuter före pausvilan tog Kinnarp åter ledningen. Thomas Westerberg serverade Roland Jansson en fin genomskärare. "Lollo" sprang perfekt i luckan som blev, rundade Skultorps målvakt och slog bollen i mål.

– Den första halvleken sjönk spelkvalitén lite grann och inget av lagen förmådde heller att skapa några direkta målchanser. Kinnarp drog sig tillbaka en smula, måna om att slå vakt om sin ledning. Och den taktiken lyckades alltså fint.

– Ja, det får man allt säga eftersom inte Skultorp skapade några farliga chanser, påpekade Thomas Westerberg.

• Hade problem

Kinnarp tog nu alltså sin första seger i seriespelet. Och detta trots en del problem med laget. Inför gårdagens match lämnade Kent Bengtzon och Roland Karlsson återbud, vilket innebar vissa omdisponeringar.

– Och det hela blev inte bättre av att vår mittback Roger Axelsson blev skadad, inflikade Westerberg.

Nu gick dock Urban Westerberg in på Rogers plats och skötte sig strålande. Tillsammans med Torbjörn Åkesson skall ha ha ett stort plus i kanten.

– Torbjörn gjorde sin bästa match för säsongen, ansåg Thomas.

• På rätt väg

Efter tre inledande förluster och 0–12 i målskillnad har nu Kinnarp kommit igång och tagit fyra poäng på de tre senaste matcherna.

– Nu är vi på rätt väg, det känns skönt, summerade Thomas Westerberg.

1985-06-03

Mullebarnen i Slutarp/Kinnarp hade avslutning på torsdagen. Föräldrar och barn samlades med sina ledare på ängen vid Karbovägen för gemensam fest. Solen sken och det var varmt och alla hade det goda humöret med sig. Olika lekar inledde träffen, varefter följde korvgrillning m.m. En avspänd och trivsam stund i den härliga naturen om vilken barnen under träffarna fått lära sig ett och annat nyttigt och intressant. 19 barn har i två grupper deltagit i mulleskolans träffar, där ledare varit Anna-Karin Brolin, Elisabeth Angrimer och Lena Torstensson. 1985-06-06

1985-06-03

Kinnarp–Falköpings KIK B 0–1 (0–0)

Susanne Johansson blev gästernas matchhjälte genom att göra matchens enda mål.

– Vi borde haft en poäng, minst, sa Kinnarps Elsie Andersson. I den här matchen gav vi faktiskt bort den poäng vi hade från start.

Bengt Fogelström i FKIK tyckte nog trots allt att segern var rättvis.

– Jag tyckte att vi förde spelet, men hade svårt att göra mål.

Bra i hemmalaget var Eva-Lena Svensson medan Åsa Hermansson och Eva Åkerhage var gästernas bästa.

Div V Falköpingsgruppen

Kinnarp B–Kättilstorp 0–3 (0–2)

Det här var Kättilstorps match och man vann fullt rättvist. Målskyttar var Maria Johansson 2 och Mona Axelsson. Frågan är dock om inte hemmalagets hade planens bästa spelare i Maria Thoresson.

Annars var de båda lagen inom sig ganska jämna.

Gammaldags examen i Kinnarp

Gammaldags examen i Kinnarp med förhör, sång och annat.

I Kinnarps skola samlades man som vanligt till en traditionell examen. Precis som i gamla tider var klassrummen prydda med blommor, skrivtavlan vackert dekorerad och runt väggarna trängdes föräldrar och andra anhöriga.

Två lektioner med program som förhör, pjäser och en hel del sång och musik bjöds i de olika klasserna.

Till sist samlades alla ute på skolgården runt flaggstången för att sjunga examenspsalmen och hurra för den väntande sommaren.

1985-06-08

Köp före accishöjningen!

LADA 2105 1,5 5-vxl

Bränsledeklaration: Bl. körning 0,78 l/mil.
Kostnad vid 1500 mils körning 4.762:– (840701).

Spar sköna tusenlappar genom att köpa din Lada 2105 före den 15 juni då kostnaden för accis höjs genom det beslut som regeringen har tagit. Visserligen blir prishöjningen inte så kännbar på en Lada 2105. Den är ju så billig redan från början. En Lada 2105 med 1,5 liters motor och den nya 5-växlade lådan kostar bara 39.950:–. Men vänta inte för länge med att besöka oss för vårt lager av nya bilar tar slut snabbt nu inför prishöjningen.
Välkommen! Just nu betalar vi mycket bra för din bytesbil för vi har brist på bra begagnade bilar.

Nya LADA 2105 1,5 5-vxl från ca. **39.950:-**

Br. Larssons Bil AB

Kinnarp tel. 0515/330 60, 330 32

1985-06-11

1985-06-10

Landerydsbanan:

Åsa köpte sista tågbiljetten

Åsa Andersson, Falköping, var förmodligen den siste resenär någonsin som löste biljett till Ulricehamn på Falköping-Landerydsbanan. Det gjorde hon inför sista turen som avgick 15.35 på söndagen. Här får hon biljett och växel av motorvagnsförare Jan Kyrk.

Ja så har SJ lagt ner persontrafiken på ännu en bana. I går hände det! Då var det dags att låta persontrafiken på Falköping-Landerydsbanan gå sin sista tur.

Hädanefter får ni skumpa per buss, gott folk! Eller åka bil!

Prick 15.35 när det orange och gula rälsbusståget skulle avgå löste Åsa Andersson från Falköping, som den sista någonsin, biljett till Ulricehamn på den här banan.

Motorvagnsföraren för dagen, Jan Kyrk, lämnade biljett och växel, gick runt i vagnarna och klippte biljetterna, satte sig vid spakarna och stängde dörrarna och satte motorvagnarna i rullning söderut.

Det är i sitt 99:e år som Falköping-Landerydsbanan nu bara blir en bana för godstrafik.

Enligt sakkunskapen var det någon gång under 1906 den togs i bruk och den har under alla år ifrågasatts. Nu är den dock äntligt nedlagd vad gäller persontrafik.

De senaste åren när nedläggningshotet blev aktuellt på nytt har diskussionerna om fortsatt persontrafik stått heta mellan kommuner längst banan, länstrafikbolagen och motparterna, transportrådet och SJ. De senare vann så småningom med osäkra löften om upprustning av vägnät och olika bidrag som bete.

• Nådatid

Egentligen var det meningen att persontrafiken skulle haft sin sista tur för en vecka sedan, men trassel med bussarna, är det sagt, gav en nådatid på en vecka.

Definitivt sista turen från Falköping kl 15.35 på söndagen hade samlat ganska många resenärer. Många järnvägsentusiaster och varma förespråkare för järnväg som kollektivt transportmedel tog nämligen tillfället i akt att ta en sista tur.

Lite senare, 20.17, ankom så sista turen på Falköping-Landerydsbanan till Falköping. Därmed är persontrafiken nedlagd.

Nu återstår bara att se om bussar på krokiga vägar förmår ge samma trivsel och komfort åt de resande som rälsbussarna gjort?

Jag tillåter mig att tvivla en del.

GLENN WELANDER

Långdansen genom Kinnarp

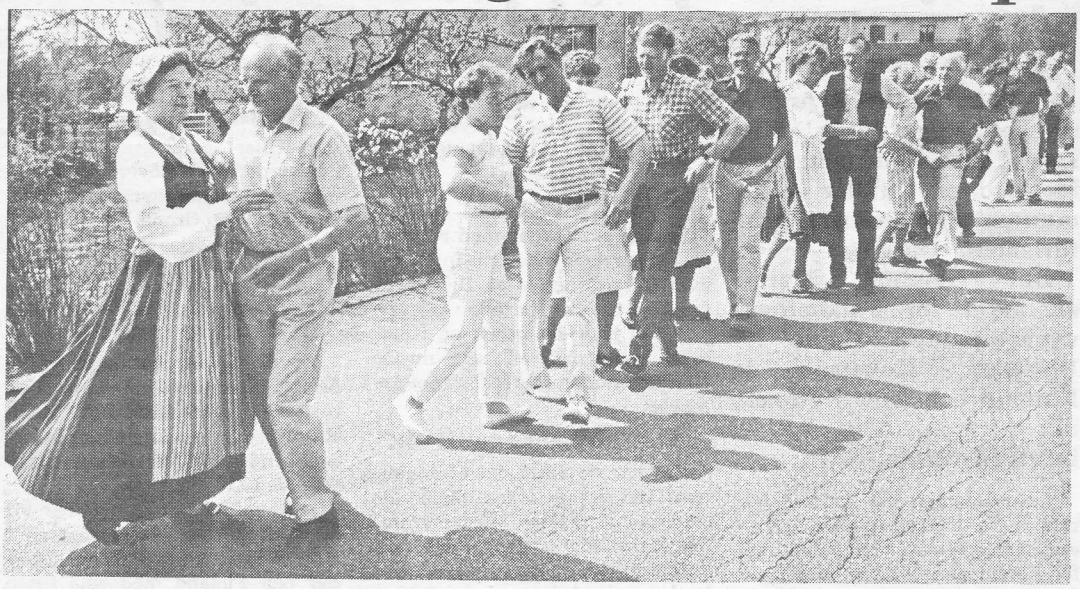

Här dansas det kultis, var så säker, när Kinnarps IOGT-NTO på annandagen anordnade långdans genom Kinnarp.

I strålande varmt försommarväder – något som säkert de folkdräktsklädda instämmer i, det är ju inga tunna plagg inte – gick årets upplaga av Långdansen genom Kinnarp på annandag pingst.

Som brukligt anförda av Sven i Lofsgården i mörka "helgdagsklär" och kubb körandes traktor med musikkapellet på, denna gång Ragnar Nilssons GDO, gick dansen genom samhället.

I år ett, tror jag, rekordlångt dansfölje med folk från när och fjärran, Sollebrunn och Mullsjö till exempel.

Och på balkonger och längs dansvägen flockades Kinnarpsborna för att se den glada dansen, ett arrangemang som Kinnarps IOGT-NTO har all ära av.

De är uthålliga de här folk- och kultisdansarna. Tänk bara: här dansar man ett par kilometer i hettan genom byn för att sedan framme vid slutmålet, Lokal Frökind, efter kaffeförtäring fortsätta med kultisdansen.

Det skulle inte jag klara utan syrgas.

GLENN WELANDER

Herrljunga–Kinnarp (1–0) 3–3

Kinnarp fick en poäng med sig hem från besöket i Herrljunga. Elsie Andersson i Kinnarp tyckte dock att hennes lag var värt båda "pinnarna" eftersom man ledde matchen när det endast återstod någon minut.

Kinnarp presterade sitt bästa spel i andra halvlek, då man också gjorde tre mål genom "Kade" Johansson, Maria Persson och Carina Torstensson.

Bäst i Kinnarp var försvarets Laila Hofbauer.

1985-06-11

Allt såg klart ut...

Då blev det verklig kamp

Kinnarp på gång i den första halvleken, men Stenstorps Leif Friberg sträcker ut för fullt och kan få undan bollen framför "Lollo" Jansson. (Foto: Kjell Caidahl)

KINNARP:

Efter en halvleks spel var de flesta runt Kinnemo beredda på en klar seger för gästande Stenstorps IF i gårdagens match. SIF ledde nämligen matchen, 1–3, och var klart bäst i den första halvleken. Hemmalaget ville dock annorlunda, men nådde inte längre än en reducering 2–3.

Det var ingen större fotboll som bjöds de tappra runt Kinnemo. Stenstorp spelade i och för sig upp en del fina anfall under de första 45 minuterna, men som helhet var det en fotbollsmässigt halvdan tillställning.

Vad som gjorde att publiken trots allt trivdes var hemmalagets kamp för att nå en reducering och kvittering i den andra halvleken. KIF kämpade och slet och lyckades faktiskt pressa tillbaka gästerna.

• Hårt tryck

Efter reduceringen 2–3, genom Roland Jansson då 25 återstod att spela, ökades trycket ytterligare och man var ytterst nära att få in kvitteringen. Gästernas målvakt Jonas Lundgren gjorde dock ett par säkra ingripanden och höll målet fritt från påhälsning.

– Jag tycker vi var värda en poäng, sa Kinnarps spelande tränare Thomas Westerberg efteråt. Vi hade ju hela andra halvlek.

Man får ha förståelse för Thomas. Hans lag kämpade verkligen tappert och det var ytterst små marginaler som skilde från en poäng.

• Missbelåten

Stenstorps tränare Kenneth Jonsson var missbelåten efteråt.

– Bland det sämsta jag sett, sa han och det uttalandet säger det mesta om vad han tyckte om matchen.

I den första halvleken kom således fyra av matchens fem mål. Hemmalaget tog ledningen genom Thomas Westerberg, snyggt framspelad av brodern P-O. Glädjen blev dock kortvarig. Redan två minuter senare kvitterade gästerna genom Leif Friberg. Sedan kom 1–2 genom Stig Karlström och 1–3 genom Rickard Eriksson.

• Kämpainsats

I hemmalaget gjorde alla en mycket fin kämpainsats i den andra halvleken och för den skall alla ha godkänt.

Hos gästerna var Leif Friberg mycket bra under den första halvleken. Efter paus backade hela laget ett steg för långt tillbaka och tappade därmed allt spel. Jonas Lundgren betedde sig lite konstigt vid 2–3-reduceringen, men kom igen i slutet.

Blagoj Dimov, Borås, dömde för andra gången i år i Kinnarp och hade lika svårt att övertyga denna gång som då.

LARS-UNO OLAUSSON

1985-06-12

1985-06-11

Slutarp i stärkt ledning

Sexans ledarlag Slutarps IF stärkte sin position i toppen genom att vinna måndagskvällens hängmatch mot Håvens IF med 4–1 (3–1).

Slutarp gjorde främst i första halvlek ett stabilt intryck och radade upp en handfull fina chanser redan från start framför Kent Millqvist i gästernas mål.

Ledningsmålet kom dock på straffspark efter 17 minuter. Stefan Ekman krokades av målvakten och straffen sköt Tony Skoglund säkert i mål.

Tre minuter senare kvitterade Bertil Skoog, men hemmalaget återtog ledningen genom Stefan Berger på nick i 29:e minuten. När 14 sekunder var kvar av första halvlek var det dags för Slutarpsstraff nummer två, sedan Ronnie Karlén krokats. Återigen slog Tony Skoglund till.

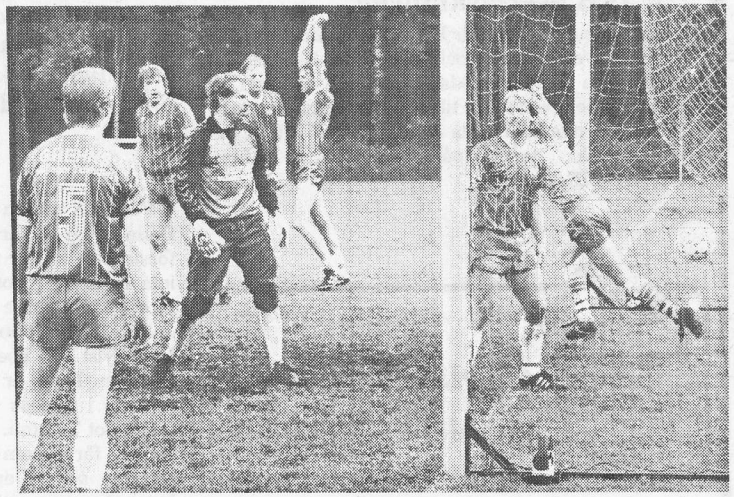

Glädje och sorg. Slutarps Stefan Berger har gjort 2–1 och Håvens målvakt Kent Millqvist deppar omgiven av Roland Samuelsson, Ulf Johansson och Sören Gustavsson. (Foto: Dan Nilsson).

I andra halvlek mattades slutarpsspelet och istället tog Håven initiativet. Men laget skapade ändå inte några allt för vassa chanser på sitt övertag. När sju minuter återstod kontrade Christer Svensson in 4–1.

Slutarp har fortfarande svårt att föra en hel match. Nu hade laget fina 3–1 i paus men tappade sedan mark. Klart bästa lagdel var fyrbackslinjen med Ove Karlén i mitten som den allra främste.

Håven hade i spelande tränaren Roland Samuelsson ett tungt namn och han var tillsammans med Ulf Johansson och Claes Nyström bästa spelare hos gästerna.

Domaren Bengt Lövgren, Falköping, gjorde en övertygande insats

1985-06-13

Utmärkt andra halvlek gav en Kinnarpspoäng

Kinnarp fick med sig ena poängen hem från onsdagskvällens bortamatch mot Tibro. Men spelande tränaren Thomas Westerberg är lite besviken trots 1–1 och en poäng:

– Ser man till vår andra halvlek, skulle vi vunnit den här matchen, konstaterar Thomas. Den halvleken var nog den bästa vi presterat hittills i år.

– Vi hade både spel och chanser till att avgöra, säger han bl.a. räddade en av deras spelare med en fantastisk bicycletas när bollen var på väg in i krysset.

Tibro ledde i paus med 1–0 och mot det finns inte så mycket att erinra.

– Nej, Tibro var något bättre före paus, särskilt efter deras ledningsmål, säger Thomas.

Tibros 0–1-mål svarade Thomas Wennberg för efter en dryg kvarts spel.

Kinnarps kvitteringsmål gjordes av Roland "Lollo" Jansson 20 minuter in på andra halvlek. Thomas Westerberg slog in ett inlägg mot straffområdet och där dök "Lollo" upp och satte bollen i nät.

Individuellt sett var Kinnarps lag jämnt och duktigt i den här matchen. Alla gjorde en bra arbetsinsats, men Thomas vill sätta ett extra plus för lillebror Urban, som spelade markerande innerback på ett utmärkt sätt.

Kinnarp har nu tre vårmatcher kvar: IFK Skara borta, Fröjered hemma och Tidaholms GIF borta. Målsättningen är tre poäng, enligt Thomas Westerberg.

Mållöst i Slutarp

Slutarpsfotbollen samlar just nu mycket folk. När ledarlaget i går kväll mötte grannen Trädet fanns det 125 personer runt Tångavallen. Det blev jämnt och tätt med 0–0 som slutsiffror i en match där båda lagen dock hade fina chanser, med Trädets som de de vassaste.

I första halvlek var Trädet mycket ofta etta på bollarna. Slutarp kom bra i den andra. Båda lagens målvakter, Thomas Andersson i Slutarp och Björn Moström i Trädet, var dock hela tiden på sin vakt och blev förgrundsfigurer i en match som dömdes utmärkt av Roger Nordqvist, Vedum.

1985-06-17

FRÖKIND

Kinnarpspensionärer på utfärd

Varje år på försommaren brukar Kinneveds församling anordna en halvdagsutfärd för pensionärerna som avslutning på de samlingar som hållits i regel en gång i månaden med omväxlande program. I år for man i buss med kyrkvärd Göran Andersson som färdledare till Brandstorps kyrka. Där tog frih. von Essen emot och berättade sakkunnigt om den ovanliga träkyrkan byggd 1626 och dekorerad på 1700-talet av den i Habo verksamme Johan Kinnerus. Prosten Mårtensson höll andakt, och de kända sommarpsalmerna sjöngs.

Sen ställdes färden vidare till Hjo folkhögskola, där servering skedde av kaffe och landgång. De båda äldsta deltagarna förärades blommor, nämligen 86-åriga Ellen Trygg och inte mindre än snart 101-årige Oskar Johansson. I skolans atrium gav en av lärarna en intressant redogörelse för skolans uppgift och verksamhet. Efter uppehåll en stund i den idylliska sommarstaden ställdes färden hemåt igen och Oskar Johansson (Oskar i Rutagården) gav prov på sin vitalitet genom att spirituellt och ledigt tacka å alla de inbjudna pensionärernas vägnar för en angenäm resa.

Nu rullar bollen Kinnarps väg!

SKARA:

Kinnarps IF vann den oerhört viktiga bortamatchen i division IV-fotbollen mot IFK Skara.

Segersiffrorna skrevs till 4–1 (3–1) på Skarahov i lördags.

– Spelet kan fortfarande bli bättre, men det är roligt att se att bollen äntligen rullar vår väg, sa Anders Ek, nöjd lagledare i Kinnarp.

Inför lördagens drabbning på Skarahov stod både hemmalaget IFK Skara och Kinnarp på fem poäng. Skara låg fyra från slutet, Kinnarp ytterligare ett steg längre ner. Detta innebar således att matchen var oerhört viktig för båda lagen.

IFK Skara började bäst och redan efter sex minuter tog laget ledningen med 1–0. Detta genom Roger Sandberg. Hemmalaget fortsatte sedan att spela bra en stund, men då Kinnarp vände till 1–2 inom loppet av en dryg minut (den 15:e) så gled initiativet över till gästerna.

• Snabba mål

1–1 gjorde Eddie Gustavsson efter ett snyggt inlägg från höger. Och bara en dryg minut senare slog Kinnarps spelande tränare, Thomas Westerberg, till och gjorde 2–1.

3–1 för Kinnarp kom i ett synnerligen viktigt läge av matchen, nämligen fem minuter före pausvilan. Thomas Westerberg slog ett inlägg och Eddie Gustavsson dök upp för att vidarebefordra bollen i mål.

– Vi hade hundraprocentig utdelning före paus. Tre chanser, tre mål, förklarade Anders Ek.

Kinnarp behöver dock inte be om ursäkt för det, även Skara hade hög utdelning då laget gjorde mål på sin enda farliga chans i den första halvleken.

• Avgörandet

När 17 minuter återstod av matchen föll det slutliga avgörandet. Thomas Westerberg slog en frispark, som hemmamålvakten lämnade retur på. Här dök då Kent Bengtzon upp och nickade in 4–1 för Kinnarp.

– Spelmässigt hade väl IFK Skara ett visst övertag i andra halvlek. Men illa ute var vi definitivt aldrig, fortsatte Anders Ek.

Kinnarp kan självfallet känna sig väldigt nöjt med den här insatsen, även om spelet fortfarande inte stämmer hundraprocentigt, men vad gör det så länge laget gör mål och plockar poäng?

– Inte speciellt mycket, även om det är roligt att kunna spela bra fotboll, log Anders Ek.

• Bästa spelarna

Liberon Roger Gustavsson, målvakten Arne Ekbom och tvåmålsskytten Eddie Gustavsson är de spelare i Kinnarp som förtjänar högst betyg den här gången.

Hemmalaget IFK Skara är inne i en ond cirkel nu och det var ingen av lagets spelare som höjde sig nämnvärt över mängden.

Eddie Gustavsson blev tvåmålsskytt när Kinnarp besegrade IFK Skara med 4–1 i lördags.

1985-06-17

"En trampdressin står till förfogande på Falköpings Central. På den skall ni ta er från Falköping till Trädet!"

Så löd ordern från redaktionsledningen en dag i förra veckan.

Dressinen rullas ut på gamla Landerydsbanan, den som varit föremål för så mycken debatt de senaste årenn. Nu är persontrafiken borta – bussar har ersatt och nu är istället debatten igång om bättre vägförbindelser istället för den nedlagda järnvägen. Nedlagd och nedlagd – fortfarande rullar några godståg fram. Men den här dagen skall inga tåg komma – och får heller inte göra det. Mellan 8 och 15 är det bara vi och vår dressin som trafikerar delen Falköping – Trädet.

– o –

Nåja, vi är väl utrustade. Elisabeth fäller upp paraplyn över sig och fotograf Jörgen. Själv trampar jag ihärdigt vidare, nu med regnställ som åtminstone till en början håller vätan borta.

Vi närmar oss korsningen med vägen Mönarp – Falköping. Här kliver Elisabeth av. En av hennes uppgifter är att se till att vi stannar före vägkorsningen. Vi har nämligen stopplikt.

Kossorna som fredligt betar utefter järnvägen gör stora ögon när vi passerar. De är själva vana att vistas ute i de mest skiftande väderlekstyper, så de tycker nog inte synd om oss...

– o –

Sträckan mellan Falköping och Slutarp innehåller ett par av de få uppförslöporna vi har att avverka. Det är inte särskilt jobbigt att trampa uppför, även om det naturligtvis är behagligare att bara trampa eller rulla utför. Det är en ganska ödslig sträcka vi avverkar, gårdarna Horsö och Ledsgården är de enda vi passerar på nära håll.

I Slutarp väntar uppdragsgivaren själv med kaffe och smörgås.

"Välkomna till min altan på kaffe" hade den semesterledige redaktionschefen inbjudit dagen före.

Ja, det där med altanen får vi naturligtvis glömma snabbt. In i stugvärmen istället och torka upp så gott det nu går.

– o –

Landerydsbanan passerar rakt igenom storindustrin Kinnarps Kontorsmöbler, d.v.s. mitt emellan de två huvudbyggnaderna. Nu håller Kinnarps på att utöka med 27.000 kvadratmeters fabriksyta för montering och utlastning.

– För tillfället har vi runt 350 anställda, och det blir nog aktuellt med nyanställningar i samband med att den nya fabriksdelen tas i bruk säger Assar Jarlsson, en av männen i ledningen, som möter oss när vi passerar fabriken.

– o –

Vi lämnar även Kinnarp bakom oss, och snart har vi avverkat hälften av vår resa. Det är inte utan att vi börjar känna oss en aning missmodiga – regnet vägrar upphöra och vi förundras alltmer över hur det kunde komma sig att solen tittade fram just den timma då det var aktuellt med ett avgörande huruvida vi skulle ge oss ut eller inte.

6/7 - 85.

I Slutarp träffade vi de här fem barnen, som naturligtvis blev mycket intresserade av vår dressin: Fr. v. Mari Stenqvist, Markus Ek, N Nicklas Stenqvist, Daniel Pryssander och Ulric Pryssander.

En liten provtur fick Assar Jarlsson på Kinnarps Kontorsmöbler, där järnvägen går mitt emellan fabriksdelarna.

1985-07-13

Hembygdsföreningar på gränsträff

Slöta, Vårkumla och Kinneveds hembygdsföreningar hade en kväll i juni en träff vid gränsstenen mellan de tre socknarna. Gränsmärket består här av en mindre sten med ett inhugget märke på i form av en kvadrat.

Stig Johansson, Slöta, Karl-Gustav Gustavsson Vårkumla och Rune Lennartsson, Kinneved, ordf. i respektive föreningar, berättade om vilka torp och soldatboställen som funnits i närheten av gränsen. I Vårkumla och Slöta har inte så många ställen legat just här. På Kinneveds sida av gränsen har däremot ett flertal torp funnits. Dessa är nu markerade med skyltar. Fler torp än de markerade har troligen funnits, men de är inte dokumenterade.

Deltagarna, som var ett 70-tal, hade kaffe med sig och detta intogs på en backe i närheten på Kinneveds sida. Denna backe utgör den högst belägna punkten i Kinneveds socken. Under kaffepausen berättade ordf. i Kinneveds hembygdsförening om människorna som bott och levat sitt många gånger hårda liv där.

Elsa Johanssonm berättade med djup inlevelse om sin barndom som hon tillbringade hos sin mormor. Mormodern bodde i en liten stuga i detta område till 1929. De som lyssnade på Elsas berättelse såg stugan och hur den var inredd framför sig när Elsa stod på den gamla husgrunden och berättade hur det var på den tiden och hur det var att växa upp på denna plats.

Efter en givande och gemytlig kväll tog var och en sina kaffekorgar och vandrade hem åt var sitt håll.

Närhet till servicepersonalen är oss angeläget att bibehålla.

Olle Andersson, Slutarp
Håkan Silvander, Kinnarp
Lennart Thor, Åsarp

Välkommen att hyra en bostad till självkostnad.

Uthyrning:
Ewa Arkekranz
0515/133 70

Då Olle Andersson nu övergår till Kommunal tjänst efter 14 år hos oss vill vi tacka för den gångna tiden och önska lycka till i det nya arbetet.

Vi hälsar Håkan Silvander därför välkommen till de utökade arbetsupgifterna i Slutarp.

FALKÖPINGS KOMMUNS HYRESBOSTÄDER AB
Trädgårdsgatan 25 0515/133 70

1985-06-20

1985-07-17

Kinnarps Sparköp
Julles väg 13
Nu med utökat sortiment.
Ex.
Grillkorv 400 g **9:85**
Mjölk **4:-/lit.**
Gäller end. lörd. o. sönd.
Öppet alla dagar
Vard. 10–19.
Lörd. o. sönd. 10–14
Tel. 0515/331 07

1985-06-29

Väntad seger

Helt logiskt och enligt förhandstipsen vann serieledarna Tidaholms G&IF mot Kinnarp i div. IV-fotbollen på Ulvesborg på fredagskvällen. Men det skedde inte utan vånda och trots många målchanser för hemmalaget, så föll avgörandet på en straff. Den kom när c:a 15 min återstod och slogs i mål av Mikael Löfborg som därmed säkrade en 1–0-seger för TG&IF.

Sett till matchutvecklingen så var det en rättvis seger för de svart-vita. Det var nämligen Jörgen Eklund & Co som förde spelet utan att få det rätta flytt före pausvilan.

Rutinerade Roger Gustavsson höll ihop fyrbackslinjen väl, och TG&IFs forwards kom aldrig till i de avgörande ögonblicken, utan noterades endast för en del s k halvchanser.

– Det är svårt att möta ett lag som endast spelar destruktivt, ansåg TG&IF-tränaren Max Möller. Får man inte ett tidigt mål så blir det jobbigt. Särskilt som motståndarna satsar allt på ett kort.

En tempohöjning i den andra akten innebar att Kinnarp fick svårare att hänga med i svängarna. Den ena chansen efter den andra skapades framför Kinnarpsmålet men mv Arne Ekbom höll med tur och skicklighet målet fritt.

När en kvart återstod att spela föll så avgörandet. Tidaholm och planens främste spelare, Göran Andersson, blev då fälld i straffområdet av Kent Bengtzon. Den efterföljande straffen sköt Mikael Löfborg i mål, även om Arne Ekbom var bra med och så när räddat. I besvikelsen över att ha förorsakat straffen sparkade Kent Bengtzon iväg bollen långt ut över sidlinjen, och eftersom han var varnad tidigare så fick han lämna planen.

En horribel straff, ansåg Kinnarps lagledare Anders Ek. Som vi spelade och matchen utvecklades tycker jag vi var värda en poäng. Vi visste hur Tidaholm spelade och följde mönstret konsekvent.

I slutskedet satsade så Kinnarp allt på ett kort och kunde ha klarat en poäng med lite tur.

Tidaholm red dock ut stormen i det chansartade slutskedet.

Mycket tack vare säkra försvarsduon Sten Kjellander – Tormod Syversen, som spelade alltigenom övertygande. Sten är en verklig klippa i defensiven till samma egenskaper kan Tormod också lägga fina offensiva kvalitéer.

Mittfältskvartetten hade än en gång problem och fick inte spelet att staämma. Framåt handlade det mycket om Göran Andersson som slet och arbetade enormt och framstod som planens främste.

– Jag är mycket nöjd med grabbarna, fastslog Max Möller. De har svarat för en härlig säsong. Gjort mål i samtliga matcher och bara släppt in åtta baklänges.

Kinnarp hade mv Arne Ekbom som sin främsta tillgång. I övrigt fanns förgrundsfigurerna i försvarsleden. Roger Gustavsson dirigerade säkert och backades bra av Urban Westerberg. Mittfältsspelarna fick främst inrikta sig på defensiven och forwardsduon Roland Jansson – Thomas Westerberg lyckades inte i avslutningarna.

Domare utan att övertyga var Sten Samuelsson, Grimsås.

BJÖRN RYDHOLM