Prisregn i skyttekretsen

Kinneveds skyttekrets har haft prisutdelning för vinterns skyttar och det var en mängd priser som skulle fördelas. Förutom många fina individuella framgångar kunde man notera två seriesegrar i Skaraborgs luftgevärserie och en andraplacering.

De lyckliga pristagarna var följande:
Mästerskap 1986
Final stående: 1) Claes Åkesson 179+185364 p (guld), 2) Joakim Winggren 182+176358 (silver), 3) Lennarth Blom 182+169351 (silver, 4) Tommy Berglund 176+161337 (brons), 5) Peter Ahl 166+162328 (brons)

Final sittande: 1) Joakim Carlsson 200+198398 p (guld), 2) Ove Josefsson 195+200395 (silver), 3) Tomas Hector 196+199395 (silver), 4) Mats Fällström 197+196393 (brons), 5) Niklas Ahl 196+196392 (brons)

Huvudskjutning
Senior: 1) Lennart Blom 182 p, 2) Claes Åkesson 179, 3) Tommy Berglund 176, 4) Gunde Johanssn 162, 5) Karl-Gustaf Ahl 154, 6) Benny Brodd 154, 7) Bosse Johanssn 151.

Junior: 1) Joakim Wingren 182 p, 2) Peter Ahl 166, 3) Hans Göransson 165, 4) Per Brisbo 145, 5) Carina Westergren 120.

L15: 1) Joakim carlsson 200 p, 2) Tomas Hector 196, 3) Ove Josefsson

L12: 1) Mats Fällström 197, 2) Niklas Ahl 196, 3) Hanna Bemerhag 195, 4) Pelle Hermansson 195, 5) Helena Karlsson 194, 6) Maria Dahlälv.

Luftgevärsmedalj
Senior
Silver: Lennart Blom, Claes Åkesson, Gunde Johansson.

Brons: Tommy Berglund, Hans Centerstig, Benny Olausson, Bosse Johansson, Anders Hermansson.

Junior
Guld: Joakim Winggren, Ola Hermsson

Silver: Hans Göransson,Per Brisbo, Christer Hermansson, Tomas Hector.

Brons: Lars Göransson, Peter Ahl, Roger Carlsson, Patrik Carlsson.

Familjekorpen;
Final: Fam. Winggren 894+4451339 p (vandringspris) (Barbro, Joakim, Jessica)

Huvudskjutning: 1) Fam. Winggren 894 p, 2) Fam. Hermansson 888, 3) Fam. Göransson 885.

Luftgevärsmärke
Sittande med stöd:
Guld med 3 stjärnor: Mats Fällström och Tomas Hector

Guld m 2 stjärnor: Pelle Hermansson

Guld med 1 stjärna: Hanna Bemerhag

Guld: Maria Dahlälv, Mikael Larsson oh Jimmy Lindroth.

Silver: Mikael Larsson, Jimmy Lindroth, Maria Karjalainen, Peter Karjalainen, Marcus Thor, Helena Karlsson och Martin Thor

Brons: Maria Karjalainen, Peter Karjalainen, Claes Josefsson, Andreas Törnqvist, Daniel Hector, Marcus Thor, Helena Karlsson, Fredrik Öst och Martin Thor.

Stående
Lägre årtalsmärke i silver: Karl-Gustaf Ahl och Claes Åkesson

Påbyggnadsmärke i brons: Lars Göransson, Roger Carlsson, Hans Göransson och Benny Olausson.

Silvermärke: Tomas Hector, Per Brisbo, Peter Ahl och Christer Hermansson

Bronsmärke: Patrik Carlsson, Ove Josefsson och Magnus Thor.

Skaraborgsserien luftgevär
I senior 21 division VI kom klubben på första plats. I laget ingick Gunde Johansson, Lars Göransson och Dan Simonsson.
I L15 division I blev det också serieseger. Här bestod laget av Ove Josefsson, Tomas Hector och Joakim Carlsson.

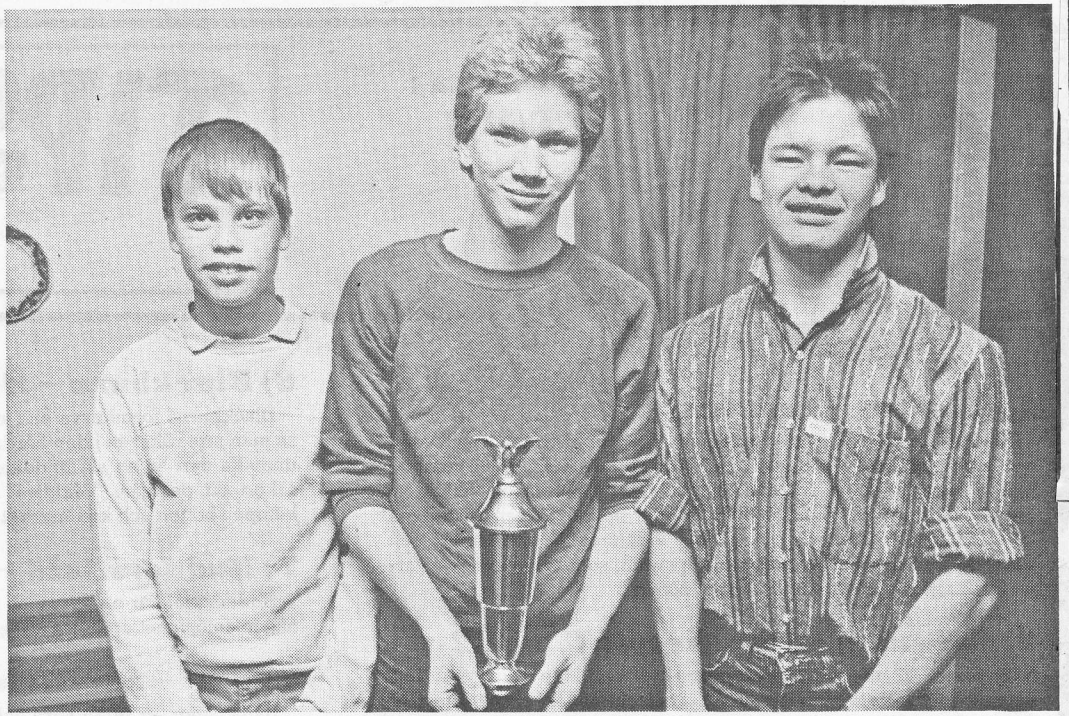

Från vänster Joakim Carlsson, Tomas Hector och Ove Josefsson bildade det segrande laget i L15 i division I i Skaraborgs luftgevärserie.

FJÄLLRÄVEN
Fjällrävens Rävenjacka
Fritidsjacka för alla sorters friluftsbruk. G 1000-väv naturligtvis! Slitstark och nöthärdig.
Grönlandsjeans
Fjällrävens populära fritidsbyxa i den slitstarka G 1000-väven.
SPORT & FRITID
SLUTARP 1986

— • Kinnarp/Slutarp

Mycket påsksång i kyrkorna

Påskhelgen karakteriserades av mycket sång från de olika körerna i Kinneveds pastorat.

På Frökindsgården hade på onsdagen HHN firats med ett 30-tal nattvardsgäster.

Långfredagen medverkade Kinneveds kyrkokör med flera sånger i högmässan. I Börstigs kyrka firades korsandakt i Kristi dödsstund, och där medverkade förtjänstfullt församlingens kyrkokör med flera sånger under kantor Ella Torstenssons ledning.

Påskdagen – den främsta dagen i helgen och den ljusaste – underströks glädjebudskapet i många jublande sånger, i Kinneved av kyrkokören och i Vårkumla av barnkören, båda under kantor Margareta Thors ledning.

Tre sexåringar – alla pojkar – fick i Vårkumla ta emot Barnens Bibel i samband med familjegudstjänsten.

I Brismene kyrka tjänstgjorde i helgen prosten Erik Skagefors, som även tjänstgjorde vid skärtorsdagens nattvardsgudstjänst i Börstig. I övriga gudstjänster var det pastoratets kyrkoherde, prosten Uno Mårtensson, som förrättade gudstjänsterna.

1986-04-03

Luftgevärscupen:
1) Joakim Winggren, 2) Lennart Blom, 3) Tomas Hector, 4) Per Brisbo.

I L17 blev det en silverplats i division I. Christer Hermansson, Hans Göransson och Per Brisbo deltog i det laget.

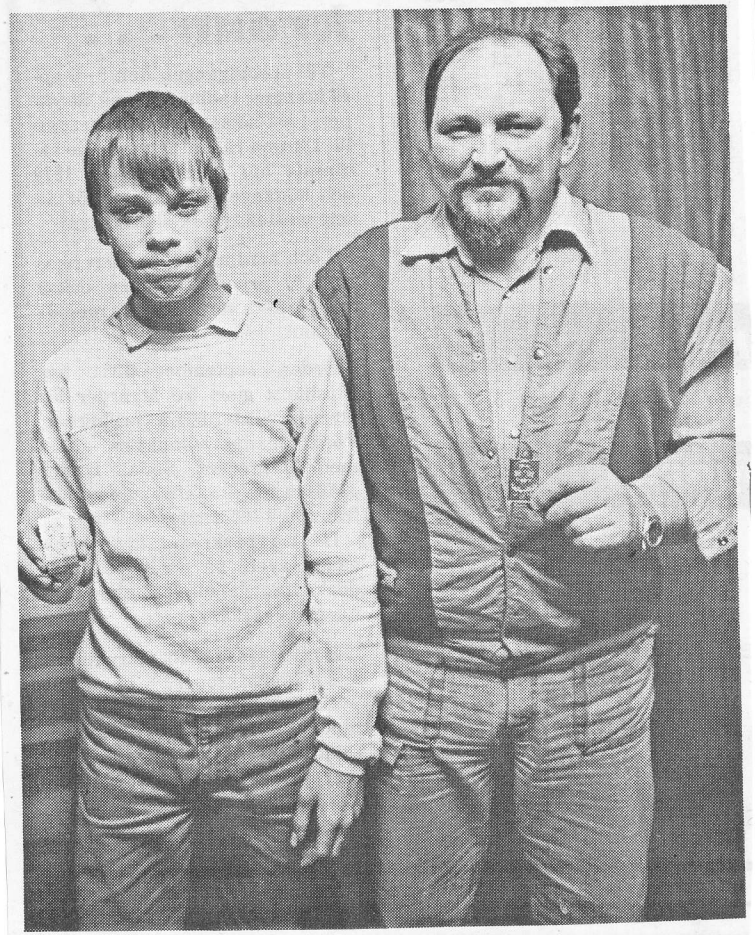

Joakim Carlsson, till vänster, och Claes Åkesson blev klubbmästare i sittande respektive stående.

1986-04-05

Kinnarp/Slutarp-Åsarp

”Treenighet” på försök

Kinnarp/Slutarp och Åsarp blir det andra försöksområdet för kommundelsnämnder i Falköpings kommun.

Förslaget läggs fram av utredningskommittén i god enighet. Reservation föreligger endast från kdshåll, som inte vill satsa på kommundelsnämnder överhuvudtaget i Falköpings kommun.

Kinnarp/Slutarp och Åsarp väljs som en motpol till Vilske/Floby.

Man ville ha försöksverksamheten förlagd till ett område med mer utpräglad glesbygdskaraktär och med mindre tätort.

– I och med att vi fått fram två försöksområden sätts det konkreta arbetet för kommundelsnämnder igång med inriktning på start av verksamheten 1987, säger Henry Svensson (c), ordförande i utredningskommittén.

– Sid 3 –

1986-04-07

Slutarpsras i slutminuter

Det var jämnare än vad siffrorna visar mellan Slutarp och Blidsberg och resultatet 2–2 stod sig fram till cirka 15 minuter återstod av matchen. Glenn Svensson svarade för två Blidsbergsmål, ett var gjorde Håkan Gustafsson, Stefan och Torbjörn Brorsson. För Slutarp nätade Jan Ingelhag och Peter Fredriksson.

Kinnarpsras i slutminuter

Kinnarps IF fick i helgen stryk av Fristad med 2–6 (2–2)

De stora siffrorna ger inte en rättvisande bild av vad som hände på planen. Matchen var spelmässigt jämn under 90 minuter och den var målmässigt jämn till den 70 minuten. Då förvandlade Fristad 2–2 till 5–2 på tre minuter och därefter var Kinnarp utan segerchans.

Kinnarps mål gjordes av Per-Ola Westerberg och Torbjörn Åkesson. Per-Ola var tillsammans med Clemens Hofbauer bäst i laget.

Kinnarp B slog Åsarp med 3–0 efter mål av Lars Göransson 2 och Steve Karlsson.

En halvlek räckte för Kinnarps IF

Med tre snabba mål i slutet av första halvlek avgjorde Kinnarps IF hemmamötet med Gällstad i påskhelgen. Då gick man fram till en pausledning med 4–0 som förvandlats till 5–2 då slutsignalen ljöd.

– Vi spelade bra i första halvlek. Efter paus blev det lite sämre med motivationen, sa KIF:s lagledare Berne Svensson. Det ville gärna bli den där lilla dragningen extra då.

Bäst i Kinnarp var Urban Westerberg och även brodern Thomas visade att han är på gång efter en rad av småskador.

Målskyttar var nämnda Urban och Thomas samt Torbjörn Åkesson, Tomas Carlsson och Gunnar Karlsson.

Kinnarp B – Gällstad 2–0.
Målen: Magnus Svensson och Roland Jansson.

1986-04-01

HELGÖPPET Lörd. Sönd. kl. 10—15

Nu är det lätt att vara smart!

Vi bjuder minst 4000:- för inbytesbilen!!

Enda kravet är att bilen är besiktigad och godkänd!
Vårt erbjudande gäller t.o.m. 11 april 1986.

Våga vara smart och få pengar över till annat!

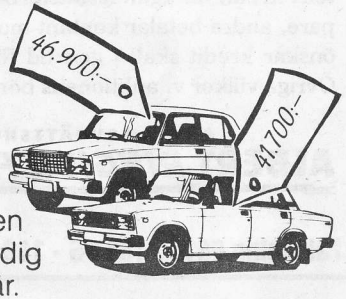

Välj Lada som du kör på blyfritt

Lada blir aldrig vald till årets bil som du kan imponera på grannarna med. Men Lada är bilen som tar dig dit du vill och som inte kostar en förmögenhet att köpa.

Så välkommen in på en provtur och övertyga dig själv om en bra bilaffär.

Bränsledeklaration: Blandad körning 0,78 l/mil. Kostnad 1.500 mil 5.604:- (85.07.01). Avser 2105.

BR. LARSSONS BIL AB

KINNARP 0515/330 32, 330 60

1986-04-05

• Kinnarp/Slutarp

1986-04-12

Samhällsföreningen stöder "Rädda livet"

Slutarps Samhällsförening deltar i den s.k. Rädda livet-kampanjen nu i helgen. Man kommer att göra hembesök i samhället denna dag för insamling och försäljning av den speciella nål som tagits fram för detta tillfälle.

Detta beslöts enhälligt vid föreningens 54:e årsstämma, som hölls i måndags under god tillslutning.

Av verksamhetsberättelsen framgick bl.a. att medlemsantalet är 162.

Vid valen till styrelse och funktioner blev det i stort sett omval vilket resulterade i följande:

Bengt Samuelsson och Sven-Olof Johansson omvaldes till styrelseledamöter för två år.

Kvarstående i styrelsen är Anders Pryssander, Leif Bergman och Ulla Stenkvist.

Till revisor omvaldes Inger Persson. Kvarstående ordinarie revisor är Gustav Gustavsson.

Till kommitté för skid- och motionsspåret nyvaldes Hans Brage och Christer Johansson samt omvaldes Rolf Wallin, Yngve Alvén, Jan Odén, Christer Kannius samtliga Slutarp samt Allan Andersson, Lars Holm och Bengt Persson, Kinnarp. Sammankallande blev Rolf Wallin.

Kommittén för isbanan fick följande sammansättning: Rolf Karlén, Leif Bergman, Olof Gertsson, Yngve Alvén och Gustav Eckerlid. Sammankallande blev här Leif Bergman.

En stor del av stämman upptogs med att diskutera olika förhållanden inom samhället och den allmänna meningen var att kommunen missköter sina områden utanför centralorten, vilken får all den service, som borde fördelas på övriga tätorter i kommunen.

TYGFYND

1986-04

Vi har fått in ett nytt parti svenskt bomullstyg i vårens färger rosa, vitt, gult, mintgrönt, ljusblått, klarblått och rött m.fl. färger, lämpligt till byxor, kjolar, jackor, gardiner m m. Bredd 150 cm. Pris 25:-/m. 2:a sort.

Dessutom har vi som alltid på lager vävredskap, mattvarp, strenggarn. Inkommit extra mycket matt-trasor, skurna och oskurna.

KINNARPS FABRIKSNEDERLAG

Tel 0515/331 86.

Öppet: Mån-fred 10-12.30, 14-17.30.

Kinneved segrade i Falbygdsalliansens lagschack. Här ser vi laget med FT:s vandringspris. Fr.v. Kjell Lennartsson, Ola Jarlsson, Alf Kjellander, Jan-Ove Kjellander och Jan-Ola Leifler. (Foto: Dan Nilsson)

12/4-86.

Kinneved segrade i årets Falbygdsallians

Falbygdsalliansen:

Falbygdens lagserie för 5-mannalag kallad Falbygdsalliansen har nu spelat sin sista omgång. Åtta lag har deltagit med många spännande partier.

Kinneved, som redan innan sista omgången hade bärgat segern, vann även sin sista match nu mot Sandhem. Segern var inte direkt övertygande för hade Sandhem haft lite mera tur kunde matchen slutat oavgjort. Men Kinneved har denna säsong spelat med det rätta flytet och det höll i sig även i sista matchen.

Spänningen som var kvar, var vilket lag som skulle knipa andraplatsen. Fal-

Schack

köping och Kymbo låg innan slutomgången exakt lika, även vad gäller bordspoäng. Slutstriden blev stenhård, för bägge lagen vann, och det med samma siffror, 3,5 – 1,5. Även i sluttabellen kommer de lika, men Falköping kniper andraplatsen pga vinst i inbördes möte med Kymbo.

Matchresultat:

Sandhem – Kinneved 1,5 – 3,5, Stenstorp – Falköpings juniorer 3 – 2, Mullsjö – Falköping 1,5 – 3,5, Floby – Kymbo 1,5 – 3,5.

Bordsresultat:

Sandhem – Kinneved 1,5 – 3,5.

Levi Gransing – Jan-Ola Leifler 0 – 1, Lennart Svensson – Kjell Lennartsson 0–1, Evert Löfving – Alf Kjellander 1/2 – 1/2, Stig Gransing – Jan-Ove Kjellander 0 – 1, Gunnar Fingal – Ola Jarlsson 1 – 0.

Stenstorp–Falköpings jun. 2–3.

Yngve Gustavsson – Jörgen Brage 1 – 0, Bo Köhler – Jan Johansson 1 – 0, Sixten Gustavsson – Bo Olsson 0 – 1, Henry Gustavsson – Christer Brage 1 – 0, Tom Holmgersson – Ola Karlsson 0 – 1.

Mullsjö–Falköping 1.5–3,5.

Per-Olof Lundqvist – Gustav Cardell 0 – 1, Christoffer Wood – Dan Nilsson 1/2 – 1/2, Tobias Dencker – Sten Johansson 1 – 0, Bo Österström – Rune Florin 0 – 1, Arvid Hallebro – Per Medin 0 – 1.

Floby–Kymbo 1,5–3,5

Pär Hallberg – Bengt Andersson 0 – 1, Nils-Olof Sundberg – Ragnar Kardell 0 – 1, Urban Kindberg – Berit Andersson 1/2 – 1/2, Erik Olander – Ivar Sandehn 0 – 1, Joakim Wetterskog – Erik Johansson 1 – 0.

Sluttabell:

Kinneved	7	6	0	1	25	13
Falköping	7	4	2	1	22,5	10
Kymbo	7	5	0	2	22,5	10
Stenstorp	7	3	1	3	17	7
Falköpings jun	7	3	1	3	16,5	7
Sandhem	7	2	1	4	13,5	5
Floby	7	2	0	5	16,5	4
Mullsjö	7	0	0	7	6,5	0

Falbygdsalliansen avslutar säsongen med blixt och prisutdelning torsdagen den 17 april kl 19 i Hotell Forum, Stenstorp.

Skövdeblixten

Den gångna helgen spelades lagblixtturneringen Skövdeblixten. När denna turnering spelas brukar våren vara i antågande och det får vi väl hålla med om. Samtidigt är det i slutet av säsongen, då alla lagserier är färdigspelade, varefter de flesta spelare tar uppehåll under den varma årstiden.

Skövde Schacksällskap hade i år 75-årsjubileum varför man hade slagit på stort med stora prispengar. Inbjudan hade hörsammats av 21 lag. Varje lag bestod av 8 spelare. Turneringen spelades enligt Bergers system med kval och finaler. Det blev 3 grupper med 7 lag i varje både i kvalet och finalerna. Betänketiden var av handicapsystem med indelning efter ratingtal men totalt 20 minuter.

Falköping gjorde en godkänd insats med en andraplats i B-finalen.

Resultat kvalgrupp A:

Skara 39,5 – 12, Ronneby 28,5 – 8, Karlskoga 28 – 8, Mariestad 25,5 – 8, Trollhättan II 16,5 – 2, Skövde II 16,5 – 2, Hjo 13,5 – 2.

Resultat, kvalgrupp-B:

Uddevalla 35,5 – 10, Skövde I 34,5 – 10, Falköping 34,5 – 9, Kymbo 23,5 – 7, Floby 23 – 4, Tibro II 11,5 – 2, Göteborgs Hamn 5,5 – 0.

Resultat kvalgrupp-C:

Trollhättan I 33,5 – 10, Lidköping 33,5 – 10, Lundby 32 – 10, Tibro I 28,5 – 5, Skara II 19,5 – 4, Stenstorp 16,5 – 3, Ulricehamn 5 – 0.

Falköpingslaget var nära att gå till A-final men fick stå åt sidan för Lundby som var bättre trea. Falköping hade följande matchresultat i kvalet (Falköpings resultat först): Tibro II 7 – 1, Uddevalla 4 – 4, Göteborgs Hamn 7 – 1, Skövde I 3,5 – 4,5, Floby 7 – 1, Kymbo 6 – 2.

Skövdeblixtmästare i A-finalen blev inte helt överraskande Skara I som med ett mycket starkt lag tog hem förstapriset.

Resultat A-final:

Skara I 29 – 11, Ronneby 29 – 8, Lundby – 21,5 – 6, Lidköping 21 – 6, Uddevalla 22,5 – 4, Skövde I 13,5 – 0.

Resultat B-final:

Tibro I 31,5 – 9, Falköping 25,5 – 9, Skara II 28,5 – 8, Mariestad 24 – 6, Karlskoga 20,5 – 5, Kymbo 19 – 3, Floby 15 – 2.

Resultat C-final:

Hjo 34 – 11, Trollhättan II 36 – 10, Skövde II 28 – 8, Stenstorp 26 – 7, Tibro II 15,5 – 3, Ulricehamn 16 – 2, Göteborgs Hamn 12 – 1.

För att komma till andraplatsen i B-finalen gjorde Falköping följande matchresultat (Falköpings resultat först): Floby 5 – 3, Karlskoga 4,5 – 3,5, Kymbo 4,5 – 3,5, Skara II 5 – 3, Mariestad 4 – 4, Tibro I 2,5 – 5,5.

Falköpingsspelarna erhöll individuellt följande poäng efter 12 partier: Jan-Ola Leifler 6, Dan Fogelberg 7,5, Dan Nilsson 6, Alf Kjellander 9, Jörgen Brage 6,5, Jan Johansson 8, Rune Florin 7, Ingemar Brage 10.

Ingemar Brage erhöll bordspris på åttonde bordet för sina goda 10 poäng.

JAN-OLA LEIFLER

Årsmöte med kyrkokören

14/4-86.

Kinneveds kyrkokör har hållit årsmöte i nya församlingshemmet. Verksamhets- och revisionsberättelserna upplästes och godkändes. Det blev omval av styrelsen, som består av Göran Andersson, ordf. Brita Wilgotsson, sekr. och Bengt Klingstedt, kassör. Revisorer: Berit Samuelsson och Håkan Silvander. Suppl.: Inga Nielsen. Till ledare för körens bussresa valdes Brita Johansson och Ingrid Olsson.

Kören är inbjuden att sjunga vid valborgsmässofirandet i Trädet. Årsmötet beslöt i enlighet med inbjudan. Som lämplig avslutning på vårens körövningar är tänkt en cykeltur med fika i bagaget.

Ur verksamhetsberättelsen kan nämnas att kören har 20 medlemmar. Körledare är Margareta Thor. Kören har medverkat vid elva gudstjänster i Kinneveds kyrka och två i Vårkumla. Kören deltog också vid kontraktets körsamling i Floby den 3 mars. Åsarps och Kinneveds förenade kyrkokörer sjöng den 14 mars i Börstig och den 17 mars i Åsarp. Kören medverkade vidare med sång vid valborgsmässofirandet i Axtorp, Kinnarp. På grund av kyrkomusikens år 1985 hölls flera musikgudstjänster i Kinneveds kyrka. Söndagen den 1 september var en stor dag för församlingen då det nya församlingshemmet invigdes av biskop Karl-Gunnar Grape. Kören medverkade både vid högmässan i kyrkan och vid invigningssamkvämet i församlingshemmet. Under musikveckan sjöng kören på kurorten den 30 maj. Målet för årets resa var tidningen Lands körstämma i Skinnskatteberg.

ÅHUS (vår utsände):

Kantarellen i Åhus har varit målet för fotbollsspelare från Västergötland under den gångna veckan. Tre klubbar från Falköpings kommun fanns på plats under fyra dagar för uppladdning, nämligen Falköpings BK, Slutarps IF och Åsarps IF. Lägg härtill en fjärde västgötaklubb nämligen Trollhättans Bois.

Samtliga deltagare var nöjda med lägerdagarna – utmärkt förläggning, tillgång till gräsplaner i Åhus–Kristianstad-området, och dessutom rikligt med god mat för hungriga bollspelare.

FBK och Åsarp spelade två träningsmatcher var, medan Slutarp nöjde sig med ett framträdande. FBK spelade oavgjort mot Yngsjö och i 2–2-matchen gjorde Tomas Johansson och Bernt Palmqvist målen. Det blev förlust, trots bra spel av ett kombinerat FBK-lag, mot Tranås – 0–3 i baken.

• Storseger

Åsarp vann med 6–2 mot ett blandat Kristianstadslag. Sten-Åke Nilsson svarade för hälften av målen eller 3, Douglas Johansson 2 och Sören Wilhelmsson 1. I mötet med Åhus B – div. III-lag – förlorade Åsarp med 5–1 efter mål av Sten-Åke Nilsson.

Slutarps enda match gick på lördagen mot IFK Kristianstads div. IV-reserver. Det blev en underhållande och spelmässigt mycket fin tillställning. Slutarpslaget svarade för årets bästa insats och 2–1-förlusten är inte mycket att orda om – var en jämn tillställning, som kunde slutat hur som helst. Peter Fredriksson gjorde målet.

15/4-86.
(ej fullständig artikel)

• Spelande lag

Stefan Munk – Slutarps nye och unge tränare – med bollförflutet i TG&IF och Fröjered, men inte längre aktiv på grund av knäskada var storbelåten med träningsdagarna i Åhus. De spelsystem som tidigare mest funnits på papper, fungerade alldeles utmärkt. Detta gladde Stefan, som tar över ett Slutarpslag, som tappat sju spelare sedan i fjol, men fått tre nya.

– Vi är ett klart spelande lag. Ibland spelar vi nästan för mycket fotboll. I vår har vi varit lite sårbara bakåt och vi måste jobba bort den biten fram till seriestarten mot Dalum.

Truppen är något tunn, 15 man är A-lagsmässiga just nu, och det krävs att SIF inte får spelarskador i inledningen för att insatsen ska bli bra i serien.

– Trots spelarförluster, räknar jag med att vi även i år ska vara ett topplag, säger den 27-årige amtitiöse Slutarpstränaren, som trots sin ungdom är en mycket populär fotbollsmagister och tränare i ett Slutarpslag, som genom det här lägret svetsats samman ytterligare.

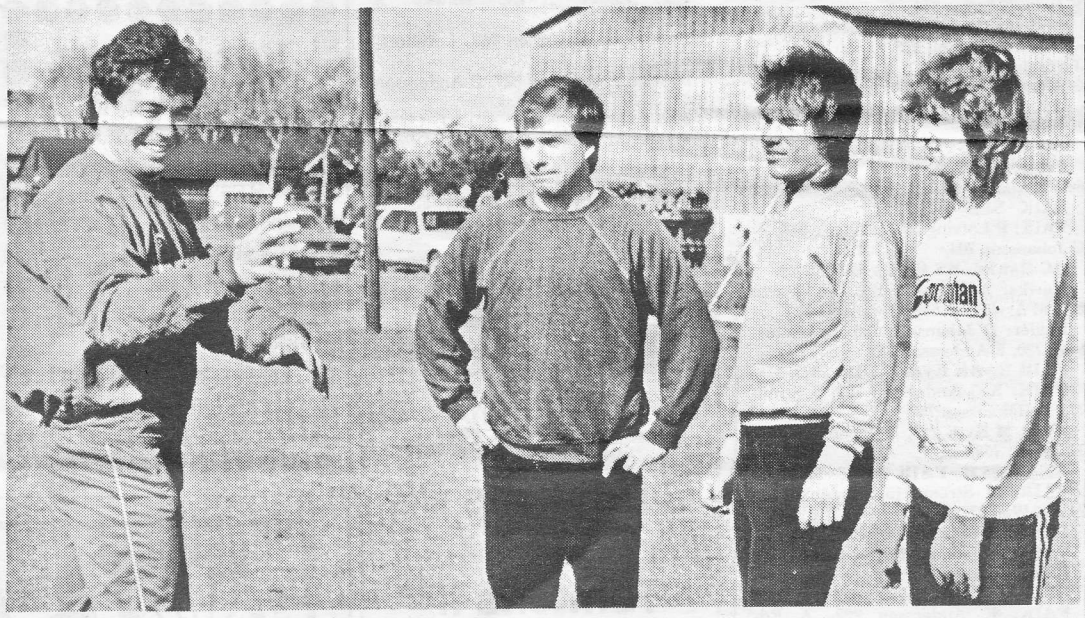

Bengt "Blecka" Georgsson är ny Åsarpstränare. Här säger han något lustigt till Sören Wilhelmsson, Douglas Johansson och Sten-Åke Nilsson.

Slutarpstränaren Stefan Munk – ny för året i SIF-dressen.

Så här ska vi spela i vår, säger nye Slutarpstränaren Stefan Munk till Erik Winlöf, Ulf Karlén – lagledare – Ulf Ebenhardt, Peter Fredriksson och Conny Kruus.

vajade i vinden, kom de första snöflingorna och sen fyllde det på – Småland och Västergötland var i vinterskrud.

I veckan byts tänkta gräsplaner ut mot fortsatt uppladdning på grus. Det är mindre bra.

BÅSSE JOHANSSON

Fotnot: Åsarps och Slutarps fotbollsspelare följde cancergalan i TV på fredagskvällen och under kvällen skickade föreningarna in cirka 500 kr var. En spontan handling från klubbarnas spelare som befann sig på olika TV-rum i hotellet!

Slutarp vann genrep

Slutarps IF:s genrep på gräsplan i Larv mot hemmalaget medförde en 2–0-seger efter ett mål i vardera halvleken. Slutarpslaget gjorde ett hyggligt framträdande mot ett Larvlag som var mycket ineffektivt.

Erik Winlöf och Håkan Andersson svarade för de båda målen.

1986-04-21

S-möte om skolan

Frökinds socialdemokratiska förening som under den senaste tiden ökat sitt medlemsantal har i sin mötesplanering tagit upp frågor som berör bygden och bland dessa är skolfrågorna och införandet av kommundelsnämnder. Vid föreningens möte i kväll kommer skolfrågorna att debatteras, vilket handlar om ev. överförande av elever till högstadiet i Floby. Frågan om kommundelsnämnder kommer upp på föreningens möte i maj månad.

1986-04-17

Kinnarp vann grinig match

Kinnarp och Tomten drabbade på lördagen samman i en träningsmatch på en relativt dålig gräsplan i Börstig. Och drabbade samman är verkligen ord som stämmer överens med verkligheten, den första halvleken var nämligen tuff och lite smårgrinig. Följden blev att båda lagen drabbades av flera gula kort.

Nåväl, spelmässigt var Tomten bättre i den första halvleken och kunde med lite tur ha gjort något mål. Men Kinnap höll tätt och tog sedan över lite grann efter paus. Och alldeles på sluttampen gjorde så Kinnarp – ganska logiskt – 1–0, vilket blev segermål. Målskytt Gunnar Karlsson.

– Jag är nöjd med segern, men spelet var inget extra, vilket dock kan ha berott på det dåliga underlaget, säger Kinnarps tränare Jan Elf.

Bra spelare i Kinnarp: Per-Ola Westerberg, Torbjörn Åkesson och Thomas Westerberg. Bra i tomten: Lasse Lundh och Anders Wilhelmsson.

Kinnarp B–FAIK B 6–4.

Mål, Kinnarp: Morgan Karlsson 2, Urban Westerberg, Tommy Berglund, Lars Göransson och Ulf Nero.

1986-04-14

Pappersinsamling i Slutarp–Kinnarp

1986-04-

I dag blir det insamling av papper i Slutarp och Kinnarp. Buntar kan under eftermiddagen placeras ut vid fastigheterna.

En sköt fullt på jaktstig i Kinnarp

407 skyttar ställde upp i Kinnarps Sportskytteklubbs jaktstig nyligen. De bjöds på en ganska svår stig, och endast en sköt fullt: Leif Andersson, Tidaholm.

Veteranklassen vanns av Nils Nilsson, Uddevalla, 110 p. Jan Pettersson, Eriksberg segrade i juniorklassen på 114 p, damklassen togs hem av Ulla-Britt Martinsson, Götene med 76 p. I lagtävlingen tog Tibro hem seger, före Tidaholm lag 1 och Falköping lag 1.

Resultat: Öppen klass: Leif Andersson, Tidaholm 120 p, 2) Christer Gustafsson, Tibro 119 p, 3) Bengt Svensson, Falköping, 117 p, 4) Ingemar Johnsson, Tibro, 114 p, 5) Lennart Larsson 114 p, 6) Lars Wilhelmsson, Tidaholm, 113 p, 7) Uno Fröjd, Lidköping, 112 p, 8) Tommy Johansson, Falköping, 112 p, 9) Conny Larsson 112 p, 10) Örjan Storm, Skara, 112 p, 11) Ove Johansson, Eriksberg 111 p, 12) Anders Johnsson, Tibro, 110 p, 13) Gunnar Davidsson, Tidaholm, 110 p, 14) Tomas Johansson 110 p, 15) Tomas Timonen 1100 p, 16) Bengt Larsson 109 p, 17) Karl-Evert Isaksson, Blidsberg, 109 p, 18) Benny Holmström, Sätuna, 109 p, 19) Joakim Andreasson 108 p, 20) Kent Persson, Falköping, 107 p, 21) Magnus Rodin 107 p, 22) Claes Johansson, Eriksberg, 107 p, 23) Ingvar Davidsson, Tidaholm, 107 p, 24) Roland Fernström, Götene, 107 p.

Veteranklass: 1) Nils Nilssons, Uddevalla, 110 p, 2) Åke Storm, Skara, 10p p, 3) Gösta Olander 104 p, 4) Mats Johansson, Tidaholm 103 p.

Juniorklass: 1) Jan Pettersson, Eriksberg, 114 p, 2) Tobias Kling, Tidaholm, 107 p, 3) Jörgen Johansson, Skara, 105 p.

Damklass: 1) Ulla-Britt Martinsson, Götene, 76 p, 2) Inga-Lisa Andersson, Vedum, 66 p.

Lagtävl.: 1) Tibro 541 p, 2) Tidaholm 1 515 p, 3) Falköping 1 512 p, 4) Tidaholm 2 508 p, 5) Sätuna 1 506 p, 6) Floby 1 500 p, 7) Floby 2 489 p, 8) Götene 481 p 9) Skara 476 p, 10) Falköping 2 467 p, 11) Eriksberg 460 p, 12) Stockerhult 434 p, 13) Sätuna 2 398 p.

Insatsmål, Grävling: 1) Claes Roslund, Falköping, 2) Göran Hermansson, Sätuna, 3) Stig Kling, Tidaholm.

Insatsmål, Lodjur: 1) Ove Johnsson, Vara, 2) Håkan Ekström, Hjo 3) Bengt Dittmer, Tidaholm.

1986-04-12

VÅRBRUKET borde startat

– men bönder oroas inte

Vita åkrar vart man ser – de borde egentligen varit brunsvarta och fyllda med traktorer med harvar, kultivatorer och såmaskiner bakom.

Ett nyckfullt vårväder försenar det vårbruk som skulle dragit igång den här veckan, om allt varit som vanligt.

Men lantbrukarna tar saken med ro, än så länge.

– Så länge vi inte kommit in i maj innan vårbruket startat är det inget att vara orolig över, säger Alf Kjellander som tillsammans med sin bror Jan-Ove driver gården Måsagården utanför Slutarp.

1986-04-22

– Sid 4 –

Jan-Ove och Alf Kjellander konstaterar att vårbruket försenats. Om allt varit normalt skulle det ha inletts den här veckan. Men än så länge är det inget att oroa sig över, menar de två där de står på ett snötäckt fält helt nära gården.

1986-04

Bönder tar sena vårbruket med ro

Åkrarna på Falbygden är vita.

Egentligen skulle vårbruket så sakteliga rulla igång den här veckan, men av det blev det inget. Men Alf Kjellander på Måsagården nära Slutarp tar det hela med ro:

– Ifjol kom vi ju inte igång förrän den 10 maj, men det gick bra ändå.

I slutet av mars och i början av april såg det ljust ut. Det verkade som om våren kopplat ett tidigt grepp. Men snön och vintern kom tillbaka i flera omgångar, senast genom helgens snöväder som gav ett drygt decimetertjockt snötäcke på åkrarna.

De upprepade snöfallen försenar ett vårbruk som normalt brukar starta den här veckan.

• Inte ororad

Igår samtalade vi med Alf Kjellander, som tillsammans med sin bror Jan-Ove driver Måsagården utanför Slutarp. Spannmåls- och mjölkproduktion är inriktningen på deras jordbruk. Alf menar att i normala fall skulle man inlett vårbruket den här veckan. Men han är inte speciellt oroad över att snön täcker fälten runt gården.

– Det är sällan man sår före maj, och så länge i kan börja vårbruket i april är det inga problem.

Värre är det om det dröjer ända in i maj innan man kan sätta igång att harva inför sådden. Så var det ifjol – den extremt kalla vintern vägrade att ge med sig och det dröjde till den 10 maj innan man kunde starta. Men bröderna Kjellander kunde trots den sena våren bärga en fin spannmålsskörd. De hörde till de lantbrukare som tröskade färdigt innan höstregnen startade. De lantbrukare som hade kvar att skörda då fick se sitt spannmål ruttna bort på fälten.

• 1985 senaste

– Förra årets vårbruk var nog det senaste jag varit med om, säger Alf. Men samtidigt berättar han att hans far minns vårbruk som blev klara så sent som en bit in i juni!

Inte heller på lantbruksnämnden i Skara är man speciellt oroad för den försenade våren.

– Det finns ingen anledning till panik, även om jag vet att man ute på Varaslätten gärna hade sett att vårbruket varit igång nu, säger Arne Weman på nämnden.

• Torkar snabbt

Men får vi bra väder med sol och vind dröjer det inte mer än någon vecka innan markerna torkat upp så pass att vårbruket kan inledas.

I Skåne har man redan börjat vårbruka. I vårt sydligaste landskap har lantbrukarna sluppit snöfallet och kylan. Där har sådden kommit igång och de första potatisarna myllats ner.

PEO JANSON

Bröderna Alf och Jan-Ove Kjellander på Måsagården utanför Slutarp är inte oroade över den inställda vårbruksstarten. "Ifjol kom i inte igång förrän den 10 maj, men det gick bra ändå", säger Alf, den av bröderna som står nedanför traktorn på bilden. (Foto: Dan Nilsson.).

SEGERVARORS
FRITIDS-TRÖJOR
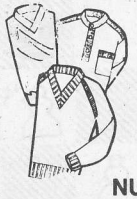
Nya moderna färger och mönster...
NU HOS
SPORT & FRITID
SLUTARP

Gardin-nytt
Extrapris
Gardinkappor med lång gardin
Rynkkappor
Lenas Gardin-shop
Slutarp

Möte för pensionärer

Pensionärsföreningen SFRF anordnar på tisdag eftermiddag ett informationsmöte i Lokal Frökind i syfte att starta en lokalavdelning i Kinnarp–Åsarp-området. Distriktsordföranden i SFRF Stig Andersson, Vartofta, och hemtjänstinspektör Ulla Dahlström vid Falköpings kommuns socialförvaltning medverkar. Studieförbundet Vuxenskolan är medarrangör.

Kinnarps IF

1986-04-24

Tar steget upp till fyran direkt?

Jan Elf, ny tränare i Kinnarps IF, i knäet på sina spelare. Skall Jan kunna se till att Kinnarps sejour i div V blir enbart ettårig? (Foto: Robert Löfgren).

Skall en ny tränare kunna föra upp Kinnarps IF till div IV per omgående?

Jan Elf, med ett tränarförflutet bl.a. i Mullsjö och Sandhem gör nu sin första säsong i nyligen degraderade Kinnarps IF.

– Vi satsar i alla fall på att vinna serien, säger lagledaren Berne Svensson, som med tillfredsställelse noterar att ett av nyförvärven, målfarlige Gunnar Karlsson, går direkt in i premiärlaget.

Gunnar kommer närmast från Falköpings BK och han är tillsammans med Kenneth Ågren, tidigare Tomtens IF, Kinnarps nyförvärv inför den här säsongen. Man har tappat Tommy Fredriksson till Falköpings BK, det rör sig dock inte om något byte av spelare de båda klubbarna emellan.

– Vi har spelat bra mot bra motstånd men varit alltför nonchalanta när vi mött "lätta" lag, det krävs skärpning på den fronten, säger Berne Svensson.

Kanske kunde Jan Elf under det fyra dagar långa träningslägret i Ronneby inskärpa i spelarna att det finns inga "lätta" lag?

Kinnarp begår seriepremiär, och div. V-premiär, det var några år sedan sist, med att möta Blidsberg borta.

Ska man ha något med toppen att skaffa bör man nog vinna den matchen.

Torbjörn sänkte Kinnarp

Ett äkta hat-trick stod Blidsbergs Torbjörn Brorsson för när laget mötte seriefavoriten Kinnarp på hemmaplan.

Torbjörns mål, inslagna under sista halvtimmen innebar att Blidsberg kunde vända ett 1–3-underläge till seger 4–3.

– Vi var väldigt spända och spelade nervöst, menade Kinnarps lagledare Berne Svensson efteråt.

Blidsberg hade marginalerna på sin sida. För det var Kinnarp som var i ledningen 80 av de 90 minuterna. Ledde i halvlek med 1–0, ökade på till 2–1. Ledde sedan med både 3–1 och 3–2 innan Torbjörns show började.

3–3 satte han tio minuter före slutet och segermålet minuten innan signalen ljöd.

– Oavgjort hade kanske varit mer rättvist men våra killar kämpade väl, menade Blidsbergs tränare Kent Samuelsson nöjd efter att ha slagit deutnämnda favoriterna.

Förutom Torbjörn Brorssons tre mål satte Joakim Melander ett för Blidsberg. Målskyttar Kinnarp: Tomas Karlsson, Gunnar Karlsson och Roger Gustavsson.

I Blidsberg debuterade målvakten, 16-årige Henrik Karlsson. Var lagets bäste man. Bra i Kinnarp: Urban Westerberg och Gunnar Karlsson.

1986-04-23

Kinneved

Valborgsmässoafton firas i Axtorp Kinnarp kl 20. Vårsånger av gruppen Framsikt, vårtal av KH Mårtensson. Kaffeservering. Leif Lennartsson, Skara visar bilder från en resa i Amerika. Alla varmt välkomna!

Kinneveds Centerorg.

1986-04-26

1986-04-26

Rälsen rivs upp Åsarp – Ulricehamn

Statens Järnvägar föreslår regeringen att spåren rivs upp på tre kortare bansträckor i Västergötland. En av dessa är sträckan Åsarp–Ulricehamn, totalt 28 kilometer.

På delsträckan Vist–Ulricehamn vill man dock behålla spåret så länge SJ finner det kommersiellt motiverat med tanke på att Järnia finns i området.

De övriga sträckorna som man vill riva upp är Sjötofta – Smålands Burseryd och Gånghester – Ulricehamn. SJ anser sig inte ha något behov av att bevara de gamla spåren. Inte heller försvaret anser sig ha någon användning för dem.

1986-04-26

En gratisplats för Kinnarp . .

Kinnarps IF spelar i div IV också i år, trots att laget ifjol hamnade sist i tabellen. Ett antal lag har lagt ner sin damfotboll och därför fick Kinnarp en gratisbiljett till fyran.

Man har som målsättning att hänga kvar, sedan fjolåret har man lagt ner B-laget, därför måste målsättningen bli att hänga kvar.

Tränaren Conny Qvist har kunnat räkna in ett 15-tal spelare försäsongsträningarna och resultaten i träningsmatcherna har varit blandade.

Kinnarp har tappat Laila Hofbauer till Vartofta SK.

1986-04-24

Slutarps IF

Stefan Munk ny spelande tränare

Slutarps IF hade häng på en div V-plats i fjol, men fick till slut se sig slagna i kvalspelet.

Nu tar gänget på Tångavallen nya tag och hoppas få figurera i toppen av tabellen också i år.

Laget har fått en ny spelande tränare i Stefan Munk, närmast från Fröjereds IF, men fotbollsfostrad i Tidaholms G&IF, och man kan dessutom notera en lång rad av nya spelare.

Patrik Moberg, målvakt från IFK Falköping, är det enda rena nyförvärvet. Conny Kruus, Peter Fredriksson, Erik Winlöf, Ulf Ebenhart och Torbjörn Johansson har alla startat upp på nytt efter olika lång frånvaro från aktivt fotbollsspel.

På minuskontot kan man notera att Tomas Andersson har lämnat Slutarp för IFK Falköping, Christer Svensson för Kinnarps IF, Niklas Andersson och Jeff Mickelsen för Falköpings AIK samt att Roger Andersson och Tony Skoglund har slutat.

• Lossna

– Vi har inte spelat speciellt bra i träningsmatcherna, säger Slutarps lagledare Ulf Carlén, men jag hoppas det skall lossna till seriestarten. Ulf Carlén nämner Falköpings AIK och Håvens IF som seriefavoriter.

1986-04-28

— • Kinnarp/Slutarp

Värmlandsafton i Kinnarp

Vid IOGT-NTO föreningens möte i NBV-lokalen i Kinnarp behandlades bl.a. en 3-dagarsresa till Gullholmen den 9–11 maj. Höstens studiecirklar diskuterades varvid framkom att ett 25-tal cirklar kommer att planeras.

Ordf. delade ut diplom till de medlemmar som deltagit i Frökindsnatta.

Efter kaffe med smörgås och tårta kåserade Arne Gunnarsson om de gamla järnbruken i Värmland och läste dikter av Värmlandsskalderna Fröding, Ferlin samt organisationens egen författare Jalmar Furuskog vilka genom sina dikter har berättar om järnets hantering.

1986-04-29

8 — • Kinnarp/Slutarp

Valborgsmässoafton

firar man på Axtorp, Kinnarp, i morgon kväll. Gruppen Framsikt sjunger vårsånger och kyrkoherde Mårtensson vårtalar. Leif Lennartsson från Skara kommer att visa bilder från sin Amerikaresa.

1986-04-28

Slutarp vann

Slutarps IF spelade i helgen en träningsmatch mot Hudene i Edsvära. Slutarp vann med 3–2 efter mål av Håkan Andersson, Kennet Johansson, Peter Fredriksson.

Sång och musik i Kinneved

Shepherd's från Skövde välövad och rutinerad sång- och musikgrupp med en påtaglig glädje i sitt framträdande.

28/4-86.

Sång- och musikgruppen Shepherd's från Skövde gästade på söndagskvällen Kinneveds Församlingshem.

Sånggruppen var med sitt text- och musikval en förnyelse och föryngring i det kyrkliga musiklivet och visade syn- och hörbarligen upp en fin och djup musikglädje. Givetvis är det samklangen och helheten hos alla nio sångarna och musikanterna som gör ett sådant här program bra, men man kunde ändå inte undgå att lägga märke till pianisten.

Isabella Billing är ledare för gruppen och berättar att man hållit på sedan 1975, med framträdanden ungefär en gång i månaden. Ingen av de nio medlemmarna i gruppen är yrkesmusiker utan de har musiken som hobby och man tycker mest om att framträda i de mindre sammanhangen.

Kinnevedsborna fick denna kväll sjunga med i nya och gamla melodier och fick lära sig sjunga på afrikanska. Siyahamb ekukanyemi kwenkhos var en lovsång till Gud. Kanske blev det så också på västgötska, men frågan är om någon afrikan skulle ha kunnat känna igen texten som den sjöngs i Kinneveds församlingshem.

Prosten Uno Mårtensson medverkade med aftonbön och efter musikgudstjänsten var det en samling för årets konfirmander, som vid en kaffesstund fick samtala med musikanterna från Skövde.

JOSEF JAKOBSSON

Nu är det lätt att vara smart!

Våga vara smart och få pengar över till annat!

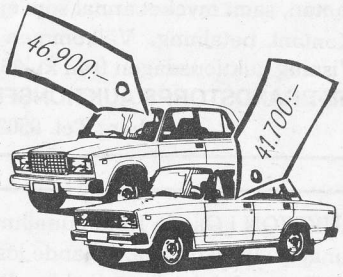

Välj Lada som du kör på blyfritt

Lada blir aldrig vald till årets bil som du kan imponera på grannarna med. Men Lada är bilen som tar dig dit du vill och som inte kostar en förmögenhet att köpa.

Så välkommen in på en provtur och övertyga dig själv om en bra bilaffär.

Bränsledeklaration: Blandad körning 0,78 l/mil. Kostnad 1.500 mil 5.604:- (85.07.01). Avser 2105.

BR. LARSSONS BIL AB

KINNARP 0515/330 32, 330 60

1986-04-29

Kinnarp vann hemmapremiären

Kinnarps IF slog Fröjered med klara 2–0 (0–0) i årets första match hemma på Kinnemo.

Efter en jämn första halvlek, som slutade mållös, kunde Kinnarp efterhand ta ett allt fastare grepp om händelserna i den andra.

– Vi spelade bra, fick press på Fröjered och vi kunde faktiskt ha gjort fler mål, sa Kinnarps tränare Jan Elf.

Kinnarp gjorde 1–0 efter 14 minuter av den andra halvleken, målskytt var nyförvärvet Gunnar Karlson. 2–0 kom efter 38 minuter. Thomas Karlsson gjorde inget misstag på den straff som hemmalaget tilldömdes efter det att Thomas Westerberg hade fällts innanför straffområdet.

Arne Ekbom, tillbaka i målet igen, Clemens Hofbauer, Per-Ola Westerberg, Tommy Berglund och Gunnar Karlsson gjorde bra ifrån sig i Kinnarp.

Fröjered hade sin bäste i målvakten Christer Andersson, övriga spelare föll tillbaka i den andra halvleken efter att ha gjort en bra första.

1986-05-05

1986-05-03

— • Kinnarp/Slutarp

S-föreningen i Frökind diskuterade skolfrågor

Skolfrågorna i Falköpings kommun stod på dagordningen vid det möte som Frökinds s-förening hade sistlidna vecka. Skolstyrelsens v. ordf. Anne Zöögling var närvarande och lämnade information om de förändringar, som planeras inom den södra delen av kommunen.

Hon redogjorde också för skolstyrelsens syn på dessa förändringar, där det bl.a. gällde förstärkning av högstadiet i Floby med elever från Frökind. Detta har av olika skäl vållat oro bland föräldrarna där bl.a. vägfrågan tagis upp.

Skolstyrelsens representant sade sig ha en viss förståelse för dessa reaktioner, vilka alltid kommer till synes vid sådana tillfällen, men några hållbara och sakliga argument har inte kunnat redovisas.

Under den fortsatta diskussionen framfördes många olika synpunkter och man beslöt att följa upp frågan i fortsättningen, där förändringarna ligger ett antal år fram i tiden.

Vid mötet lämnade Rita Skoogh information från arbetsgruppen för utredningen om äldre-boende i olika former. Hon omtalade också att det blir en studieresa för arbetsgruppen till ett par orter där man genomfört ändringar i det konventionella boendet.

Nästa möte, som blir i maj månad, kommer att behandla den aktuella frågan om införandet av kommundelsnämnder. Till detta möte beslöts inbjuda företrädare för den arbetsgrupp som handhar dessa frågor.

Tipspromenad i Slutarp

60 startande i tipspromenaden vid Slutarps missionshus i söndagseftermiddag.

Ingen lyckdes få alla rätt, men däremot var det 8 som fick elva rätt.

Svaret på skiljefrågan var 1600 gram och genom detta korades de tre pristagarna. Mikael Larsson, Slutarp, Henrik Claesson, Åsarp, Lotta Alvén, Slutarp.

Svaren: Posten är 350 år. Honecker är från DDR. Färjestad blev mästare. Påven heter Johannes Paulus II. Stavningen är Ukulele. Andorra ligger i Europa. Psalm 23. Redbergslid och Warta från Göteborg. Beatels från Liverpool. Röda Torget. Obadja efter Amos. Astrid Lindgren.

Liskängen ska sprängas – för utlopp

– Berget hindrar vattnet från att komma någonstans. Det säger Göran Einarsson på gatukontoret i Falköping med anledning av alla klagomål kring Liskängenområdet i Kinnarp.

– Vi kommer att spränga i berget för att få uplopp för vattnet, men tyvärr har vi inga pengar för detta förrän i nästa års budget. Kommandé vinter ska vi göra arbetena i området.

Kinneveds kyrka

"Bönen"

Musikgudstjänst söndag 4 maj kl. 19, Kinneveds kyrkokör m.fl. Aftonbön, Mårtensson.

Välkomna!

Söndag 15.00

VÅRFEST

Framsikt och Mauritz Lindgren

Servering i **Slutarps Missionshus**

ALLA VÄLKOMNA!

Lärare blev busfrön i pjäs på vårfesten

En stunds ordning i klassen – annars levde den här teaterensemblen rövare i pjäsen Ruskaby skola. Det är lärare och föräldrar till barn i Kinnarps skola som spelade pjäsen på Hem och skolaföreningens vårfest.

När Frökinds Hem och skolaförenings vårfest gick av stapeln i lokal Frökind var salen fylld till sista plats.

Barnen och föräldrarna fick se en sällsam uppsättning av Ruskaby skola.

Skådespelarna var inga mindre än lärare vid Kinnarps skola plus rektorn Per-Inge Carlsson och två föräldrar.

Blotta anblicken av skådespelarna lockade publiken till skratt. Hela föreställningen blev väldigt lyckad och barnen tyckte det var roligt att se sina lärare som elever.

Man märker att det finns en stark gemenskap mellan lärare och elever vid Kinnarps skola, och den förstärks ytterligare efter ett sådant här arrangemang.

Kvällen fortsatte med servering och den sedvanliga frågesporten, som vanns av klass 2. Kvällens behållning, 2 000 kronor, gick till Barncancerfonden. Styrelsebeslutet att låta pengarna gå dit backades helhjärtat upp av publiken.

H.A.

1986-05-07

Positiva reaktioner kring skördedagis

Reaktionerna är enbart positiva när det gäller skördedagis, säger Birgit Holm, ansvarig för projektet i Falköpings kommun. Birgit ses här tillsammans med några dagisbarn i Slutarps fritidsgård. 1986-05-13

15/5 1986

LÅNGDANS

på Annandag Pingst i Kinnarp kl. 14.

Samling på Skolgården kl. 13.30. Musik Ragnar Nilsson med GDO-orkestern. Efter dansen servering i Lokal Frökind och ytterligare en svängom i Lokalen. Avgift 50:–/par. Vid regn dans i Lokal Frökind.

Kinnarps IOGT-NTO

LÅNGDANS genom Kinnarp

I går dansades det långdans genom Kinnarp för sjätte året i rad.

Ett 50-tal par hade mött upp och dansade runt samhället till glada toner från en gammeldansorkester.

– Sid 7 –

Dags för långdans igen

Snart är det dags för långdans i Kinnarp igen.

En vanlig dag skulle väl polisen kanske granska folk lite närmare i sömmarna om de plötsligt började dansa på Falköpingsvägen i Kinnarp...?

Men på annandag pingst går det bra för då är det tillåtet med en "Kinnarps-sväng" på gator, lekplats och ålderdomshem.

Det blir sjätte året i rad som Kinnarps IOGT-NTO ger sig i kast med denna svängom. Det blir schottis, masurka och vals på det något ovanliga dansgolvet.

På Lekplatsen blir det en stunds gillesdanser och på Frökindsgården likaså.

På eftermiddagen efter dansen serveras det kaffe i Lokal Frökind och sedan fortsätter dansen i Lokalen ytterligare ett par timmar till Gammeldansorkestern, Borås.

Kommundelsnämnder ämne på S-möte

Kommundelsnämnder eller inte? Det är frågeställningen vid vårens sista möte som Frökinds s-förening håller på torsdag. För att reda ut begreppen har man inbjudit Göran Johansson, ledamot av utredningsgruppen inom kommunen.

Meningarna är delade inom partiet och det finns säkerligen anledningar till diskussion.

1986-05-13

Fjärde gången på 80-talet

Mönarp sålt för 2,3 milj.

För fjärde gången på 80-talet har Mönarps egendom, cirka åtta km söder om Falköping, bytt ägare. I mitten av april såldes gården av Kent och Roger Hansson till norske medborgaren Oddvar Tjelta, från Fenstad i Norge.

Köpeskilling 2,3 miljoner kr vilket är drygt en halv miljon under Mönarps taxeringsvärde på drygt 2,8 miljoner. Eftersom köparen är utlänning har förvärvet prövats enligt den så kallade utlänningsförvärvslagen, och i förra veckan gav länsstyrelsen sitt tillstånd till förvärvet.

Lantbruksnämnden hade då tidigare heller inte sett några hinder för ägarbytet.

Mönarps egendom har en areal på närmare 400 hektar fördelande sig på 338 ha åker, 9 ha betesmark och 29 ha som betecknas som skogsmark. Gårdens mark är främst mossmark – och vattensjuk sådan – på vilka det är svårt att bedriva ett modernt effektivt jordbruk.

Gräsmatteodling – levererade i rullar för nyanläggningar av trädgårdar och parkmark – har varit något av det som de tidigare ägarana använt Mönarps marker till. Lönsamhet har varit svår att uppnå.

Vad den nye ägaren av Mönarp avser att bedriva för verksamhet på gården är inte bekant.

GLENN WELANDER

1986

Klädinsamling

Kinneveds RK anordnar klädinsamling 20–24/5. Hela rena kläder och skor mottages med tacksamhet. Barnkläder särskilt angelägna. Kläder får inlämnas på de vanliga ställena i Kinnarp, Slutarp, Luttra och Vårkumla.

Kinneveds rödakorskrets

Långdans genom Kinnarp för sjätte året i rad

1986-05-20

Ett 50-tal par deltog i måndagens långdans genom Kinnarp.

För sjätte året i rad dansades det långdans i Kinnarp i går. Långdansen har blivit en trevlig tradition, som årligen arrangeras av Kinnarps IOGT-NTO.

Cirka 50 par dansade runt i samhället till glada toner. Det var Ragnar Nilssons Gammeldansorkester från Borås som stod för musiken och de spelade vals, schottis och masurka så att klackarna flög i vädret.

En del upephåll gjorde man förstås – man stannade vid ålderdomshemmet och vid lekplatsen, där man dansade några gilledanser innan långdansen fortsatte.

Precis som tidigare år var allmänheten inbjuden att delta. Här fanns folk i alla åldrar både från Mullsjö, Ulricehamn och Falköping med omnejd.

Långdansen avslutades i Lokal Frökind, där man drack kaffe och dansade ytterligare några timmar.

Kritik i Frökind mot kommundelsnämnder

Kommundelsnämndernas införande diskuterades på vårens sista möte med Frökinds s-förening.

Ledamoten i kommunens arbetsgrupp, Göran Johansson, Floby, tecknade bakgrunden till förslaget om kommundelsnämnder och redogjorde för principerna samt gruppens arbete vad gäller Falköpings kommun.

Efter detta blev det diskussion och i samband med denna ställdes frågor av olika karaktär.

Reaktionen på det föreliggande förslaget och införandet av kommundelsnämnder i allmänhet var inte helt positiv. Förslaget för den södra kommundelen, där tätorterna Kinnarp-Slutarp och Åsarp planeras ingå i samma kommundelsnämnd vann föga gehör. Frökindsdelen av kommunen har alltid haft och har sina naturliga förbindelser norrut och det finns därför inga bärande skäl för en ändring i enlighet med den nu planerade.

Det framfördes också kritik mot den bristande, för att inte säga obefintliga information, som hittills redovisats, vilket det enligt Göran Johansson fanns vissa orsaker till. Emellertid skulle information vara på väg. Den korta remisstiden påtalades också, vilken kommer att infalla under semestertiden, en föga lämplig tid.

Vid mötet lämnade också föreningens ordf. Birgit Ek en rapport från det möte arbetskommunen haft i sjukhusfrågan. Hon påvisade den oro, som råder beträffande basjukhusets vara eller icke vara och uppmanade medlemmarna att på allt sätt stödja de aktioner som görs från partiets sida för ett bibehållande av ett sjudagars akutsjukhus.

Vid mötet beslöts också att tillsammans med Vartofta/Kättilstorps och Åsarps s-föreningar anordna en familjekväll vid Slötastugan - Ålleberg sista fredagen i maj.

TORVMULL

för plantering och jordförbättring. Fabrikspris kr 46:–/st för 360 lit tryckförpackad.

KARBO TORV

Kinnarp. Tel 0515/335 40

1986 05 17

Falköpings BK:s lagkapten Thomas Johansson var planens bäste spelare på Kinnemo och blev även målskytt, men inte den här gången även om allt ser klart. Han har just nickat i ribban och Kinnarpsbacken Clemens Hofbauer lyckas sedan få bort bollen ur det farliga området.

Thomas ett ess i leken när FBK vann på Kinnemo

Thomas Johansson var inte bara Falköpings BK:s bäste spelare utan även bäst på plan när FBK igår kväll gästade Kinnemo i Kinnarp och vann med 2–0 (1–0).

Thomas serverade Tommy Fredriksson passningen till ledningsmålet efter en halvtimma och gjorde själv 2–0 efter samma tid i andra halvlek. Mellan målen visade Thomas ett bländande spel. Särskilt bra var han i första halvlek, då han fick "hugga" rejält uppe i anfallet.

• FBK-styrka

2–0 för FBK är siffror som Kinnarp får känna sig nöjda med. Framförallt i första halvlekens motvind visade FBK-laget sin styrka och det är svårt att finna någon svag punkt i en bred trrupp. Som nu efter fyra omgångar tagit sju av åtta möjliga poäng. Laget rullade boll, spelarna hittade varandra i luckor och egentligen dröjde det för länge tills ledningsmålet anlände.

I andra halvlek blev det mer kamp, men Kinnarp lyckades ändå inte flytta upp spelet på ett sätt som kunde ge greppet. Hemmalaget saknade ändå inte målmöjligheter – det fanns ett par rejält feta chanser, den första redan i matchöppningen. Kinnarp valde långbollandet. Svåra bollar i luften i hård vind – det blev lite för mycket hasard över KIF-spelet. Inte heller gavs man chansen att bygga upp anfall. FBK-laget störde i högsta grad den uppbyggnaden.

• Thomas – ett ess

Thomas Johansson var ess i leken. Fredrik Zöögling fick pris som lagets bäste spelare. Han var också duktig, men det fanns fler. Kjell Ekholm i bakre ledet var mycket stark i ett lag som just nu förefaller komplett.

Kinnarp får nu erfara att det är mycket svårt att kliva ner en division. Många är intresserade av att ge sitt yttersta för att besegra gänget som kom från fyran. Laget spelade i varje fall den här aftonen som ett lag som inte kommer att slåss däruppe, men serien är lång och det kan svänga fort.

• Roger – Tommy

Tommy Berglund var lagets främste aktör – den ende som på mitten kunde ge FBK en match. Roger Gustafsson fick pris som bäste spelare och det opponerar jag mig inte särskilt mycket emot. Möjligen tycker jag att Roger är för mycket kvast och för lite spelare därbak. Å andra sidan kanske man vill ha det så här. Man vill hoppa över transportsträckan på mitten. Men varför inte 'tejpa' fast Roger vid motståndarmålvakten vid hörnor?! Men sin reslighet blir han en irritationskälla. Bra i Kinnarp också backen Clemens Hofbauer.

Roger Aronsson, Vara var domare och trots vind och hal plan var spelarna inte inblandade i alltför många konstigheter. Det gjorde kampen lättblåst och Vara-domaren får hyggligt betyg.

BÅSSE JOHANSSON

Bara Nissan vågar. Fria reparationer och service.

Ja det är faktiskt sant. Micra och Cherry har det unika trygghetspaketet i 3 år eller 3.000 mil. Övriga Nissan personbilar fri service i 3.000 mil. Gäller för 86 års modell. Kom in så berättar vi hur du gör ditt livs bilaffär.

Nissan Micra.
Sveriges bensinsnålaste bil kostar fortfarande ca 52.500:-
Bl korn 0,51 l/mil 1.500 mil 3.664 kr (juli 85).

NISSAN
Drar lite pengar.

-85 MB 200	99.200:-
-82 MB 200	75.900:-
-80 MB 230	58.900:-
-74 MB 200	18.400:-
-84 MB 190	87.800:-
-75 MB 280 S	45.800:-
-82 Nissan Stanza	34.500:-
-83 Nissan Cherry	41.500:-
-78 Datsun Coupé	15.800:-
-83 Opel Ascona	48.400:-
-77 Volvo 245 DL	27.500:-
-83 Saab 900 5 dörr	61.900:-
-76 Saab 96	12.500:-
-84 Ford Fiesta	42.300:-
-83 Mazda 323 C	36.500:-

DATSUN NISSAN
AB BIL & MOTOR
Slutarp
0515/333 30

1986

Ska vara Birgit Gustavsson (G. Andersson)

Foto från fordom:

Vårbruk för 43 år sedan

Birgitta Andersson bakom tre stabila ardenner år 1943.

Dagens Foto från fordom är hämtat från 1943. Det är en solig vårdag och om bilden berättar Britt-Marie Söderberg, Slutarp följande:

"Det är min mamma Birgitta som jobbar med vårbruket på Siggagården i Slutarp. Tre stabila ardenner är spända för fjäderharven på bilden. Visst har jordbruket förändrats mycket under åren som gått. Nu dunrar traktorer fram över åkrarna och Birgitta har lämnat jordbruket för ett annat yrke".

Tågade till Frökindsgården

På Fyrklövern i Kinneved firade man förskolans dag redan på tisdagen. Bortåt 60-talet förskolebarn liksom dagismammor och barn hade samlats vid förskolan för att tillsammans tåga mot Kinnarps skola och Frökindsgården. I täten gick skolbarn från Kinneved skola som förstärkning till truppen och alla barnen viftade glatt med sina flaggor, fyrklövern och svenska flaggan.

Sång blev det vid Frökindsgården, där många mötte upp i det fina sommarvädret. Efter förfriskningar återvänder man till daghemmet – förskolan, där korv och glasservering vidtog. Man föredrog här att fira förskolans dag på egen hand, eftersom många av barnen är små och inte har så stor behållning av en gemensam träff.

Spännande var det att tåga tillsammans till Frökindsgården på förskolans dag. Att hälsa förbigående med flaggviftning hörde till. 1986-05-22

— • Kinnarp/Slutarp —

Konfirmation i Kinneved

Ännu en grupp Kinnevedsungdomar, 17 st som sen i höstas undervisats av församlingens präst Uno Mårtensson, "gick fram" i helgen. Det skedde som sig bör pingstafton, och samling skedde i församlingshemmets ungdomslokaler. Med processionskorset i spetsen – det bars på lördagen av Joakim Andersson – tågade ungdomarna under klockringning in i kyrkan, som de själva prytt med björkar och blommor.

Det som sen följde kallas numera konfirmationsgudstjänst, där ungdomarna själva medverkade, både med läsning och sång. Sålunda läste Stefan Karlsson och Charlotte Karlsson viktiga bibelord som inledning och efter samtalet, förhöret, bad Åsa Hultin den föreslagna bönen för konfirmanderna. Samtalet hade som motto: Jesus, Du har uppstått och bor bland oss. Ungdomarna sjöng Dina händer är fulla av blommor och som avslutning på samtalet Dela med dig.

På pingstdagen gick ungdomarna till sin första nattvardsgång tillsammans med 70-talet anhöriga och övriga församlingsbor. Kyrkokören under kantor Margareta Thors ledning sjöng flera sånger bl.a under själva (nattvardsgången) och kollekt upptogs i gudstjänsten till Sveriges evangeliska student- och gymnasiströrelse. Även denna dag inleddes och avslutades gudstjänsten med procession och korset bars på pingstdagen av Carina Wallin.

1986-05-24

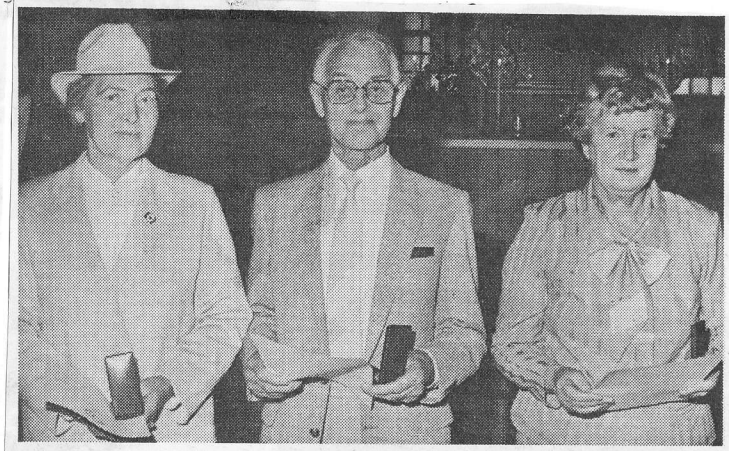

Greta Bodin, Hjo, Göran Andersson, Kinneved och Gunhild Andersson, Sandhem, fick mottaga Svenska röda korsets förtjänstmedalj i silver.

19860526

1986

Helgöppet.
Ännu kan du köpa en ny Nissan till det gamla priset.

Men på måndag 26 maj höjer vi priserna. Välkommen på en provtur i succébilarna med det unika trygghetspaketet.

NISSAN

Drar lite pengar.

Bl körn 0,51 l/mil. 93 oktan även blyfri.
1.500 mil 3.664 kr (juli 85).

Fälgarna är extrautrustning

Öppet lördag 10.00–13.00 Söndag 12.00–16.00

85 MB 200	99 200:-	82 Nissan Stanza	34 500:-	82 Opel Rek GLE	54 500:-
82 MB 200	75 900:-	84 Nisssan Cherry	44 900:-	83 Opel Ascona	48 400:-
80 MB 230	58 900:-	83 Nissan Cherry	41 500:-	75 Volvo 242 DL	16 500:-
74 MB 200	18 400:-	82 Nissan Cherry	33 500:-	83 Saab 900 GL5D	61 900:-
84 MB 190	87 800:-	84 Nissan Micra	37 800:-	81 Saab 900 GLcc	51 500:-
75 BM 280 S	45 800:-	78 Datsun cupé	15 800:-	79 Saab 900 GLcc	32 900:-
79 MB 240 D	49 500:-	85 Nissan Micra	44.800:-	76 Saab 96	12 500:-
75 MB 240 D	29 500:-	77 Volvo 245 DL	27 500:-	84 Ford Fiesta	42 300:-
				79 Ford Granada C	29 500:-
				77 VW Passat C	17 500:-
				80 Renault 18 TS	24 800:-
				74 Renault 4	5 900:-
				83 Mazda 323 C	36 500:-
				84 Mazda Pick-up	39 500:-
				80 Renault 5 TS	23 500:-

DATSUN NISSAN

AB BIL & MOTOR

Slutarp 0515/333 30

Stenstorps moderata partiförening höll på fredagskvällen sin traditionella vårfest "Dax för lax" i Brunnhems bygdegård.

För kvällens underhållning stod "Sven i Lofsgården". 27/5-86.

Sven, som är en uppskattad underhållare, läste dikter och drog roliga historier.

Sven i Lofsgården t v, underh.

Väntad seger för Slutarp, ej mera!

Pingstdagens enda A-lagsmatch i fotboll i "vårt" område, den mellan Slutarp och Furusjö i division VI, blev en synnerligen medelmåttig historia.

Hemma på Tångavallen vann Slutarp en ganska väntad seger, detta med siffrorna 3–0 (3–0). Men vi förmodar att det enda tränaren Stefan Munk var nöjd med var resultatet...

Slutarp avagjorde den här matchen ganska snabbt. I den tionde minuten rann Ove Karlén igenom på en djupledspassning av Bengt Andersson och gjorde 1–0.

Och efter 20 minuter kom 2–0, då Magnus Johansson nickade in en av många Slutarps-hörnor.

Efter 36 minuter blev det slutligen 3–0. Målvakten Jörgen Gustafsson hittade Peter Fredriksson med en lång utspark och den sistnämnde sprang loss och sköt mål.

Pausresultatet 3–0 var hur rättvist som helst, då Slutarp hade dominerat ganska kraftigt. Något skönspel var det dock inte tal om och hade Furusjös försvar varit starkare hade Slutarp fått visa mera.

Den andra halvleken skall vi egentligen bara dra ett tjockt streck över. Inget av lagen fick igång något ordnat spel, det var ett evigt tjongande, mängder av felpass och ett grötigt spel.

Framför allt var det Slutarp som föll tillbaka efter paus. Furusjö höll sitt spel på en jämn nivå matchen igenom och hade så när fått till ett reduceringsmål i andra halvlek.

Slutarp är dock det bästa laget av de båda, även om man inte visade det i några övermått precis. De som jobbade bäst var mittfältets Ola Johansson samt anfallets Peter Fredriksson och Magnus Johansson.

Furusjö kommer att hålla till i seriens nedre region. Laget kämpar förvisso bra, men utan ett eget spel kommer man inte långt. Klart bäst i laget var Ulf Pettersson.

OLOF RADIUS

1986-05-20

Rapid-Slutarp 1–3

1986-05-26

Peter Fredriksson blev matchvinnare för Slutarps IF i mötet med BK Rapid på Falevi. Peter svarade för sitt lags tre fullträffar i segermatchen, som slutade med SIF-vinst 3–1 efter pausledning med 2–0.

Bortsett från matchens sista halvtimma bjöd den inte på något skönspel från de här båda division VI-lagen, men sedan Peter Fredriksson spelat in 1–3-bollen lossnade det även spelmässigt för Slutarp, som i lugn och ro kunde rulla bollen i trevliga kombinationer, som gav farligheter.

Rapid startade andra halvlek med ett kanonskott i mål genom Thomas Helander, men efter en kort stunds framgångsrikt Rapid-spel, blev det ett viljelöst agerande från alltför många håll för att det skulle bli resultat i form av poängutdelning.

Slutarpstränaren Stefan Munk kan noteras en hygglig säsongstart av ett lag som tappat många trumfkort inför årets serie. En förlust på fem matcher och tredjeplats ger laget råg i ryggen för fortsättningen. med lite mer jobba och understödsspel en **hel** match kan laget fortsätta att överraska. Nu var mittbackslåset Stefan Berger och Håkan Andersson duktigt tillsammans med Ola Johansson på mittfältet. Peter Fredriksson ska naturligtvis också nämnas för fin påpasslighet och tre fullträffar.

Rapid mönstrade äntligen ordinarie manskap och sett till uppställningen och kunnandet på många fötter, borde "rapparna" efter 1–2-målet i upptakten av andra halvlek gett Slutarp en bättre fight om poängen.

Domaren Thore Johansson, Skövde, var bra och förtjänade inte de publikprotester som då och då kom, främst från hemmasupporters, vid hans domslut.

BÅSSE JOHANSSON

1986-05-31

Två skadade i krock

Två bilar kolliderade i Kinnarp igår. Två människor skadades, dock inte allvarligt.

Två personer skadades, dock inte allvarligt, vid en trafikolycka i Kinnarp i går.

Olyckan inträffade vid 12-tiden där vägen till Brismene möter 46:an. En personbil kom från Brismene och körde ut på den större vägen utan att iaktta väjningsplikten.

Samtidigt kom en bil på 46:an och olyckan var ett faktum.

De båda skadade fördes i ambulans till Bassjukhuset i Falköping.

Mulleslut i Kinnarp

Här har alla Mullebarnen samlats runt sin Mulle. Mulle dök upp precis lagom för att kunna vara med på avslutningen.

Kinnarps Mulleskola har haft avslutning vid Karbo.

Avslutningen inleddes med en naturpromenad där deltagarna med jämna mellanrum stötte på tavlor med regler om allemansrätten.

Därefter vidtog lekar, korvgrillning och utdelning av Mullemärken.

Ett 15-tal barn har deltagit i vårens Mulleskola.

1986-06-03

Klass 2 a och b i Kinnarp visade prov på en enorm sångarglädje, när de sjöng för föräldrar och övriga åhörare.

I Kinnarps skola hölls traditionsenligt examen med blommor på bänkarna, godispåsar i fickan och mamma, pappa, syskon coh även mor- och farföräldrar som åhörare.

Två lektioner har man med olika program. Det kan vara pjäser, redovisning av grupparbeten eller sång och musik. Det har också blivit tradition, att alla samlas runt flaggan för gemensam sång och avskedstagande innan alla skiljs åt för väntande sommaräventyr.

E-L T

1986-06-07

Traditionell examen i Kinnarp

1986-06-02

Kinnarp föll mot Hällstad

Fjolårets mittenlag Hällstad har inlett årets säsong mycket förtroendeingivande och efter gårdagens match mot Kinnarp är man i serieledning.

Hällstad vann nämligen drabbningen på Kinnemo mmed 2–1 efter 2–0 i halvtid. Berne Svensson i Kinnarp erkände att Hällstad spelade mycket bra, men menade samtidigt att hans lag var värt den ena poängen, lagen ägde nämligen var sin halvlek.

I den första dominerade Hällstad och man skapade också de chanser som fanns och gick till pausvila med en helt rättvis 2–0-ledning.

Till den andra halvleken kom Kinnarp ut som ett nytt lag och tog över matchen helt. I den 27:e minuten fick man så utdelning, Urban Westerberg nickade in en hörna. Närmare än så kom dock aldrig Kinnarp trots ett par bra lägen. Berne Svensson var inte riktigt nöjd med sitt lag.

– Nej, det stämde inte riktigt bra och så har det varit hela säsongen, vi har inte haft något flyt hittills.

Hällstad är alltså säsongens överraskning så här långt, man spelar en enkel men effektiv fotboll och laget verkar väldigt stabilt.

Bäst i Kinnarp för dagen var bröderna Westerberg, Urban, Per-Ola och Thomas.

Kinnarp/Slutarp

1986-06-02

Släktträff med Johanssons

Ett 80-tal personer, fyra generationer ättlingar till makarna Ada och Vilgot Johansson, Kinnarp, var på söndagen samlade till släktträff i Kinnarp.

Ett åttiotal medlemmar av släkten Johansson, fyra generationer ättlingar till framlidna makarna Ada och Vilgot Johansson, Kinnarp, var på söndagen samlade till släktträff på Kinnarps pensionat.

De flesta ättlingarna är bosatta inom en femmilsradie från Kinnarp men några deltagare hade kommit längre ifrån, från Västerås och Tjörn t.ex.

Marknadsfest i Slutarp

Kommande lördag blir det stor marknadsfest i Slutarp. Det är idrottsföreningens loppmarknad som arrangeras. Massor av möbler av olika slag ska finna köpare, möbeltyger, porslin – ja, allt som hör en sådan här marknad till ska finnas i stånden när man drar i gång i tidig morronstund.

Senare på förmiddagen kommer Bear Jazz i ett framträdande – ett jazzgäng som nyligen framträdde med den äran på Liseberg. Vidare blir det mumsmums-tävling med föranmälan till Samuelssons affär i Slutarp.

JÄTTELOPPMARKNADEN
I SLUTARP

LÖRDAG 7 JUNI
KL 8.00

VID ICA-AFFÄREN, SAMUELSSONS

Vi har

MÄNGDER AV MÖBLER

MATTOR, MÖBELTYGER (stuvar i rullar mellan 2 och 10 meter) SKINNTYGER PORSLIN och mycket annat.

I MARKNADSSTÅNDEN HITTAR DU
ANTIKT – KOSMETIKA – SPORTARTIKLAR
KLÄDER – GODIS

Demonstration av SCAN-varor. Lotterier – Servering

Kl 11.00 BEAR JAZZ STORBAND

med orkesterledaren Björn Pehrson

Kl. 9.45 MUMS-MUMS-TÄVLINGS-PREMIÄR i Slutarp!
15 ungdomar i åldern 14–18 år är välkomna att deltaga. Föranmälan till Samuelssons senst fredag 6 juni kl 17. Jag vill vara med i Cloettas mums-mumstävling:

Namn:.....

Ålder: ..... Tel.: .....

Fina finalvinster!

Välkomna till
SLUTARPSMARKNADEN
LÖRDAGEN den 7 juni!

Slutarps IF

UNDER MARKNADSDAGEN
GÖR DU FYNDKÖP HOS

ICA SAMUELSSONS

BLANDFÄRS 50/50 ord. pris 57.60 kg **39.80**

FLÄSKFÄRS ord. pris 45.30 kg **29.80**

HOT DOGS 400 g ord. pris 17.40 pak **9.90**

SKINKA rökt eller kokt, skivad ord. pris 13.90 hg **10.50**

TRE GODA OSTAR
HUSHÅLLSOST kg
KVIBILLE, CHEDDAR extralagrad kg
BILLINGEOST kg
37,90

Gutaf Adolf–Kinnarp
2–1 (2–0)

Mål, G: Marianne Pettersson, Yvonne Albers. K: Jessica Winggren.

– Oavgjort hade varit det mest rättvisa resultatet, erkände Hasse Gustafsson i Gustaf Adolf efter onsdagens match.

– Vi ägde var sin halvlek, vi den första och Kinnarp den andra.

Elsie Andersson i Kinnarp tyckte också att hennes lag var värda den ena poängen.

– Tjejerna gjorde säsongens bästa match, och det var synd att vi inte fick en poäng med oss hem.

Karin Larsson, libero och målvakten Ella Albers var bäst i Gustaf Adolf tillsammans med Yvonne Albers i anfallet, som bl.a. gjorde ett snyggt mål, en fin soloprestation.

I Kinnarp svarade liberon Yvonne Pedersen för den bästa insatsen. 1986-06-10

Bengt blev bäst i bull-mums

Bengt Lood, längst till höger, vann mums-mums-tävlingen före Magnus Lagesson, t.v. och Marie Gabrielsson, i mitten. 9/6-86.

Slutarps IF hade tur med vädret under lördagens loppmarknad vid Samuelssons affär. Kommersen var också god och redan vid 8-tiden på morgonen var försäljningen i gång.

Ståndspersonerna kunde notera ett gott netto till föreningens verksamhet. Utöver försäljningen fanns lotterier av olika slag och naturligtvis kaffeservering.

Ett par inslag av annan nöjeskaraktär var mums-mums-tävlingen. Finalen vanns av Bengt Lood före Magnus Lagesson och Marie Gabrielsson. Sammanlagt tävlade nio ungdomar i tre heat och en final.

11-gäster var storbandet Bear Jazz med sin ledare Björn Pehrson. Det blev en njutbar stund.

Elly och Tage Hellman, Ulla Carlgren, Inger Johansson med sonen Martin prövar lyckan vid chokladhjulet. Bakom "disken" Inga Andersson coh Elof Rehn.

1986-06-05

Kinnarp förlorade

Kinnarps IF fick återvända tomhänt från Södra Ving. Hemmalaget var ofint nog att via 2–0 (0–0) behålla båda poängen.

– S Ving spelade enkelt och effektivt, vilket gav utdelning medan vi har en förmåga att vara alltför omständliga, säger Jan Elf, tränare i Kinnarp.

Kinnarp skapade annars ett antal rejäla måltillfällen men spelarna kom helt enkelt inte till skott.

Duktig i Kinnarp var målvakten Arne Ekbom, han höll Kinnarp kvar i matchen i den andra halvleken med ett par utomordentliga räddningar, innan hemmalagets Anders Karlsson i den 35:e och 39:e minuten kunde avgöra.

– Vi kan bättre och jag hoppas att vi kan visa det framöver, säger Jan Elf.

1986-06-09

Kinnarp avgjorde i matchslutet

Söndgens match på Kinnemo mellan Kinnarp och Kättilstorp såg länge ut att sluta oavgjord, men under matchens fem sista minuter slog Kinnarps Torbjörn Åkesson till två gånger och fastställde slutresultatet till 3–1 efter 0–1 i halvtid.

Kättilstorp tog alltså ledningen genom Anders Johansson som nickade in en hörna. Spelet i första halvlek var relativt jämt fördelat med ett litet Kinnarpsövertag.

I den andra tog Kinnarp över och kvitteringen till 1–1 kom i den tolfte minuten genom Per-Ola Westerberg, som nickade in en frispark.

Trots ett spelövertag lät alltså Kinnarps segermål vänta på sig till 40:e minuten, då Torbjörn Åkesson slog in ett högerinlägg direkt i mål.

Tre minuter senare spädde samma man på med ytterligare ett mål, efter att ha dribblat sig fri.

De båda tränarna, Jan Elf i Kinnarp och Ingemar Ung i Kättilstorp, var överens om att resultatet var rättvist, Kinnarp ägde spelet större delen av matchen och skapade också flest chanser. Jan Elf i Kinnarp var nöjd med lagets insats och ville framhålla Eddie Gustafsson i försvaret, Per-Ola Westerberg på mittfältet och matchvinnaren Torbjörn Åkesson i anfallet. Också Ingemar Ung var nöjd med sitt lag, som han tycke gjorde en fin kämpainsats.

– Alla förtjänar ett omnämnande men liberon Anders Johansson måste få ett extra plus, han var bäst på plan, säger han.

Extra-Billigt

Fidjé — alla färger (11:- pr ny. (så långt lagret räcker).

Gardinsrester
bortslumpaas.

Övriga gardiner
till nedsatt pris.

Klännings- och Blustyger.
i polyester o. dyl. till 12–15–19:- kr pr met.

Kinnarps Manufaktur
Tel. 0515/331 34

1986

FEST FÖR HELA FAMILJEN

KIF-DAGEN PÅ KINNEMO

★ NU PÅ LÖRDAG 14 JUNI ★ START 10.00 ★

PÅ PROGRAMMET:

11.00 KLÄDSTAFETT F10-MAMMORNA.
12.00 BARNTEATER.
13.00 UPPTRÄDANDE, DAMLAGET.
13.30 MATCH P16-LAGLEDARNA/ TRÄNARNA
14.15 UPPTRÄDANDE, HERRLAGET
15.00 FOTOGRAFERING.

PONNYRIDNING (DEL AV DAGEN)

HELA DAGEN: PILKASTNING, CHOKLADHJUL FISKDAMM, TOMBOLA, PRICKSKJUTNING MED BOLL, KAFFE/BULLE, KORV o GODIS.

KINNARPS IF HÄLSAR ALLA HJÄRTLIGT VÄLKOMNA!

19860603

Skåp visar skicklighet hos avgående yrkeselever

Sex av de avgående eleverna med ett av inlärningsprodukterna ett skåp av ek och läraren Norbert Asmus längs t.h.

Skolavslutningarnas tid är snart inne!

I dagarna lägger sju avgångselever vid den inbyggda yrkesskolan hos Kinnarps Kontorsmöbler, sista handen vid sina inlärningsprodukter.

Utbildningstiden för dem är två läsår. Eleverna har efter den tiden fått en inblick i hur det är att arbeta som verkstads- och maskinsnickare.

Som bevis på sin handaskicklighet har de fått göra ett skåp eller en stol från allra första början. Så kallade inlärningsprodukter.

Eftersom utbildningen är yrkespraktisk, sker den vid den inbyggda yrkesskolan hos Kinnarps Kontorsmöbler, men på gymnasienivå.

Förutom yrkesutbildning ingår det en teoretisk del, där svenska och matematik är obligatoriska. I utbildningen ingår också grundläggande materialskunskap, ritnings- och konstruktionslära och maskin- och yrkeslära.

På fredag i nästa vecka är det den stora skolavslutningen. För den inbyggda yrkesskolan är det inget undantag. Då sker skolavslutningen inne på Gymnasieskolan i sedvanlig ordning.

• Alla får jobb

Vid vilken annan yrkesutbildning kan man räkna med fast anställning efter utbildningen? Vid Kinnarps Kontorsmöbler kan man bereda alla som söker anställning efter den inbyggda yrkesskolan, arbete i fabriken.

SVEN IHS

— • Kinnarp

1986-06-16

Vädret gjorde KIF-dag lyckad

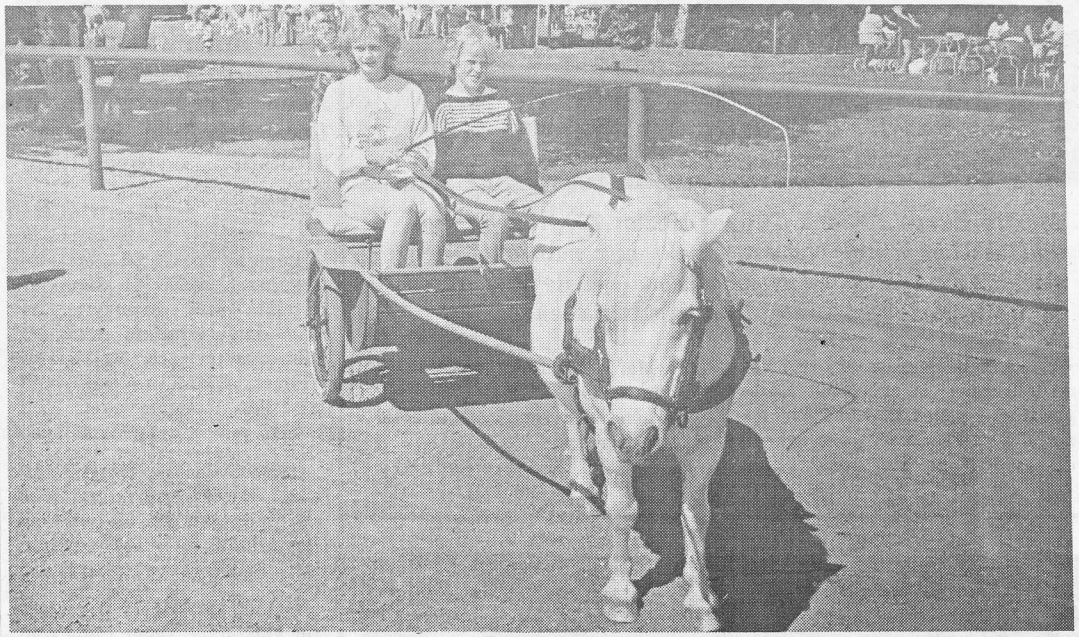

Att åka i vagn efter ponny var ett uppskattat inslag när KIF-dagen gick av stapeln. Här är det Ulria Jansson och Hanna Bemerhag som tar sig en åktur runt Kinnemo.

I strålande sommarväder under lördagen anordnade Kinnarps IF "KIF-dagen". Man hade tur med vädergudarna och ganska mycket folk fanns på plats hela dagen vid Kinnemo idrottsplats för att underhållas på olika sätt.

Dagen började med klädstafett mellan mammorna och flickorna (F 10), och givetvis var det flickorna som vann. Därefter spelade medlemmar ur Kinnarps IF upp en barnteater som vände sig till de allra minsta.

Det var Nalle Puh som framfördes, och naturligtvis fanns åsnan Tor och ugglan med. För den som så önskade fanns möjlighet att visa sina färdigheter i pilkastning eller att skjuta prick med boll, och många var det som prövade lyckan vid chokladhjulet och tombolan.

För småttingarna fanns fiskdamm där det nappade riktigt ordentligt.

Eftermiddagen var vikt åt matchen mellan P 16 och lagledarna. Den matchen slutade 1–1.

• Pizzadamer

Ett mycket uppskattat inslag var när damlaget äntrade scenen. Till playback av kända melodier och iförda klädedräkter som slalomåkare, städerskor och pizzabagare framfördes ett bejublat framträdande till publikens stora förtjusning. Sedan var det dags för herrlaget som ordnade lekar och frågesport med publiken.

Senare på kvällen fortsatte festligheterna för klubbens medlemmar med mat och dryck serverade vid långbord och därefter väntade dans i klubbstugan.

BENGT GUSTAFSON

1986-06-10

Konfirmander möttes på nytt efter 50 år

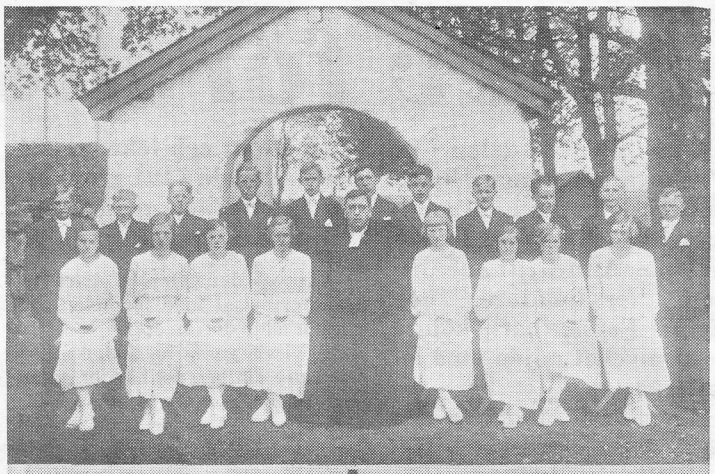

Den övre bilden visar konfirmanderna med kyrkoherde Olof Magnusson samlade för 50 år sedan. På den undre de jubileumsfirande med komminister Lars Magnusson. Främre raden fr v: Margit Lundén-Westher, Sonja Andersson-Fredberg, och Mary Grahn-Karlin. Bakre raden fr v: Mats Abrahamsson, Erik Persson, komminister Lars Magnusson, Gösta Andersson, Gösta Ingerhage och Paul Nilsson.

I Kinneveds kyrka samlades 1936 års konfirmander för att fira sitt 50-årsjubileum. Gruppen bestod ursprungligen av 19 konfirmandungdomar, 11 pojkar och 8 flickor. Konfirmandprästen, kyrkoherde Olof Magnusson, och fem stycken av konfirmanderna är nu bortgångna. Deras minne hedrades vid jubiléet med en blomma på deras gravar.

Högmässan med nattvardsgång leddes av komminister Lars Magnusson, brorson till jubileumsgruppens konfirmationspräst. Som slutpsalm sjöngs psalmen 187 v 5, vilken en gång för 50 år sedan antecknats i konfirmandernas biblar av kyrkoherde Olof Magnusson.

Efter högmässan och besöken vid konfirmandkamraternas gravar samlades gruppen för gemensam middag.

Kinneveds

Hembygdsförening har haft tipspromenad i Axtorp. 50 personer deltog och Hasse Tegehall, Jäla, vann med 19 rätt. På andra plats kom Göran Tegehall med 18 och trea blev Valter Oskarsson, Vårkumla, med 18 rätt. Knapparna i burken var 404 stycken. Sixten Johansson, Kinnarp, gissade bäst med 406.

Rätt rad: X12 X21 221 2XX 2X1 1XX 1X.

Svaren: 200 år, Falcon Crest, 10.000, Bo Johansson, 18 klor, 1961, Ångermanland, femma, Martha Sandvall-Bergström, struts, gräslök, Bellman, Skåne, silver, ankunge, Liechtenstein, fiske, Bjurum, blomma, matematik.

Priser i form av presentkort kan avhämtas i Samuelssons affär i Slutarp.

Midsommarfest på Tångavallen

Midsommarafton på Tångavallen i Slutarp – festligt firande för barn, ungdom och äldre. Ja, det har blivit en tradition och många söker sig till SIF:s ungdomssektions arrangemang som pågår under några middagstimmar med avresa i lövade vagnar från Samuelssons affär i Slutarp. Britt-Marie Stridh leder dansen kring midsommarstången. Det blir uppvisning av Tomtens brukshundklubb. Man kommer bl a att visa den nya hundsporten Agility med Sveriges bästa hund. Eftermiddagen avslutas med en fotbollsmatch mellan Slutarps IF:s 13-årslag och Slutarps slocknade stjärnor. Ponnyridning, fiskdamm, ballongjakt, chokladhjul, bollkastning m m står också på programmet. En frivillig inträdesavgift tas upp och dessa pengar går till barncancerfonden.

1986-06-17

Nöjen

Traditionellt Midsommarfirande

Tångavallen – Slutarp

Midsommarafton **kl. 13** Lövad vagn fr. Samuelssons, **kl. 13.30** Dans kring midsommarstången, **kl. 14** Uppvisning av Tomtens Brukshundklubb, i den nya hundsporten Agility med Sveriges bästa hund, **kl. 15.30** Fotboll 13-årslaget mot slocknade stjärnor. **Servering, Fiskdamm, Ballongjakt, Chokladhjul, Bollkastning, Ponnyridning.** Välkomna till en trevlig Midsommarfest! **Frivillig entré som oavkortat går till Barncancerfonden!**

SIF ungdomssektion

1986

16/6 1986

Brandstorp slog Slutarp

Brandstorp lyckades något överraskande besegra Slutarp i söndagens match på Tångavaleln, 0–2 (0–1) slutade matchen, ett resultat som det rådde delade meningar om efter matchen.

Ulf Karlen i Slutarp menade att hans lag lika gärna kunde fått oavgjort.

– Ja, vi skapade de flesta chanserna, men det gäller ju att omsätta dem i mål också och det lyckades vi tyvärr inte med. Dessutom fick vi under matchens sista tio minuter spela med endast nio man efter två skador och då gjorde Brandstorp sitt 2–0-mål.

– Spelet stämde dåligt och det blev alldeles för smånätt, tyckte Ulf.

Jan Norman i Brandstorp menade att hans lag vann alldeles rättvist.

– Vi skapade de vassaste chanserna, spelmässigt var det jämnt men vi tog över mot slutet i och med Slutarps skador.

Fredrik Munk gav Brandstorp ledningen i trettonde minuten, han tåade in bollen sedan laget bitit sig fast i Slutarps straffområde. Efter 82 minuter kunde Mikael Haraldsson göra 2–0 i öppet mål.

Mikael var också bäst i laget tillsammans med Svante Ivarsson på mittfältet och målvakten Örjan Norman. I Slutarp svarade målvakten Jonas Hjortsäter, mittfältets Ola Johansson och mittbacken Conny Johansson för de bästa insatserna.

1986

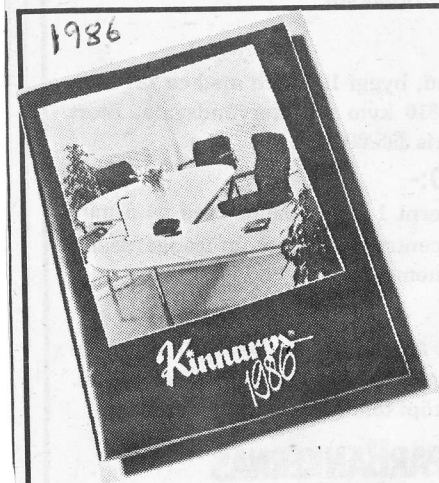

Vi söker medarbetare för

KATALOG- och REKLAM-

PRODUKTION

Arbetsuppgifterna omfattar allt från idé till färdig trycksak.
Varje år produceras huvudkatalog och prislista på flera språk. Fotografering arrangeras i samarbete med inredare och fotograf i egen studio.

Vi producerar också en del annonser, specialbroschyrer, företagsinformationer m m.

Har du lätt för att samarbeta, känsla för färg och form, intresse för inredning, samt förmåga att jobba självständigt, är du den vi söker.

Ansvarskänsla och kostnadsmedvetenhet är egenskaper vi värdesätter. Vana från liknande arbetsuppgifter är meriterande.

Vill du veta mer, ring 0515/333 70 och tala med Rune Karlsson. Svar senast 30 juni.

Kinnarps®

KINNARPS AB, Box 3060, 521 03 Falköping, tel 0515/333 70

KINNARPS AB utvecklar, tillverkar och marknadsför möbler för kontor och offentlig miljö med försäljningsenheter i i Sverige, Norge, Danmark, England, Holland, Australien och USA.

KINNARPS som omsätter c:a 450 Mkr och har 425 anställda är marknadsledare i Skandinavien och är beläget i Kinnarp, 11 km söder om Falköping i Västergötland.

1986-06-23

Dansen går i Slutarp

Dansen går kring midsommarstången.

Midsommarfest på Tångavallen i Slutarp för hela familjen har blivit en tradition. Även i år kom mycket folk – de allra yngsta åkte i lövade vagnar genom samhället till dansen kring midsommarstången.

Britt-Marie Stridh spelade dragspel och ledde mamma, pappa och barn i alla de välkända danslåtarna.

Ett mycket uppskattat inslag var uppvisningen av hundar och förare från Tomtens brukshundsklubb. Kenneth Fredriksson informerade hela tiden om vad som hände i den uppbyggda "hundgården".

I förhandsreklamen talade man om "årets match" mellan Slutarps IF:s 13-årslag och Slutarps slocknade stjärnor. 13-åringarna stod till sist som segrare med uddamålet.

Olle "Bull" Andersson och Bengt Stenqvist i Slutarps slocknade var heltända hela matchen och får säkerligen anbud om ytterligre framträdanden i Slutarpsdressen. Olav Hoheisel avslöjade verkliga talanger som domare – här har Svenska Fotbollförbundet gått miste om en duktig bolljurist...

Till festarrangemang av fredagens format hör också ponnyridning, fiskdamm, ballongjakt, chokladhjul, bollkastning m.m. Många roade sig på vackra Tångavallen också med dessa inslag. Till skillnad från flera tidigare år kom inte något regn – det var alla glada för.

1986

Kinnarps Pensionat

På grund av överlåtelse och reparationer semesterstänger vi den 30 juni. Jag vill också tacka mina kunder för det förtroende och den uppskattning som visats mig under de 30 år jag drivit rörelsen, vilket jag också hoppas ska komma mina efterträdare till del.

INGA NIELSEN

Vi kommer att fortsätta rörelsen på samma sätt som förut samt dessutom lördags-, söndags- och kvällsöppet. Vi avser att öppna 4 aug. I sept kommer vi dessutom att öppna pizzeria. Gamla och nya kunder hälsas välkomna. Utförlig annons senare.

DRAGOSLAVA och RADOVAN FILIPOVIC

Jämn match i Kinnarp

Floby IF var ofina nog att ta båda poängen med sig hem från Kinnemo igår kväll. Floby vann matchen med 1-0 efter mål av Anders Bergström i den 80:e minuten.

-Vi för matchen, som är relativt jämn, och har i kraft av det vunnit rättvist, anser Flobys lagledare Jerry Henriksson, som ger godkänt till hela laget med ett extra plus till mittfältsmotorn Magnus Rehn.

-Det här var ingen bra match, slår Kinnarps tränare Jan Elf fast. Båda lagen har 2-3 chanser och ungefär lika mycket av spelet och den avgörs när Floby får en gratischans efter ett missförstånd i vårt försvar. Hade vi delat på poänger hade rättvisa skipats.

Christer Svensson och Urban Westerberg var bäst i ett Kinnarp som spelade en bit under vad laget kan åstadkomma.

Domare var Leif Larsson, Skövde.

1986-06-17

Nu går mat-tanten Inga i pension

Kinnarps mat-tant Inga Nielsen stänger på fredag av spisen, lägger knivar och gafflar åt sidan och går i pension. I 30 år har hon serverat fasta kunder, vägfarare, bröllops- och begravningsgäster – Kinnarps pensionat har under Ingas ledning fått ett gott rykte på bygden som ett alla tiders matställe.

Kinnarps mat-tant Inga Nielsen går i pension. Medhjälparen Irene Josefsson blir kvar i den nya rörelsen.

Inga går i pension med ålderns rätt – hon blir 70 år i höst. Efter år av långa veckor – inga fem dagar här inte – långa dagar – alrig åtta timmar, men ofta upp till 18 timmar – säljer hon sin rörelse till makarna Dragoslava och Radovan Filipovic, som närmast kommer från Ulricehamn. De ska fortsätta att driva rörelsen som hittills, men kommer att utöka med en pizzeria. I början på augusti öppnar pensionatet igen, men det dröjer in i september med starten för pizzerian.

Det var den 3 december 1956 som Inga tog över Kinnarps pensionat tillsammans med maken Hjalmar, som gick bort 1964. Genom åren har pensionatet utvecklats – hustet har byggts till likaså har den "rullande" serveringen på landsbygden utvecklats. Det är många som anlitat Inga "och hennes flickor" vid bröllop, födelsedagar, begravningar och fester av olika slag.

– Det har varit jobbiga men roliga år, inte minst med tanke på alla människor jag mött.

Inga har haft många och duktiga medhjälpare i pensionatrörelsen. Under de första åren hade man kvällsöppet och två anställda skötte växelvis serveringen. I 22 år har Irene Josefsson varit Ingas medhjälpare och hon förblir pensionatet trogen och följer med över till de nya ägarna.

Ingas arbetsdagar har varit långa, men vid sidan om bak och matlagning har hon hunnit med att skaffa sig fritidsintressen.

I studiecirklar har hon lärt sig bildvävnad, polsinsmålning och engelska och dessutom har hon hunnit med att sjunga med Skillingtryckarna. Nu ska det blir mer porslinsmålning och sång.

Om jag inte gissar fel kommer Inga då och då att återkomma till den bransch hon i veckan lämnar. Som medhjälpare.

– Ja, det är väl kanske inte helt omöjligt att jag hoppar in ibland.

BÅSSE JOHANSSON

1986-06-26

FOTO FRÅN FORDOM

Konfirmation i Kinneved

Dagens Foto från fordom är en konfirmationsbildfrån Kinneveds kyrka den 10 juni 1930. Konfirmationspräst var prosten Gustaf Bjerkander. Bilden har vi fått låna av Brita Engdahl, Göteborg.

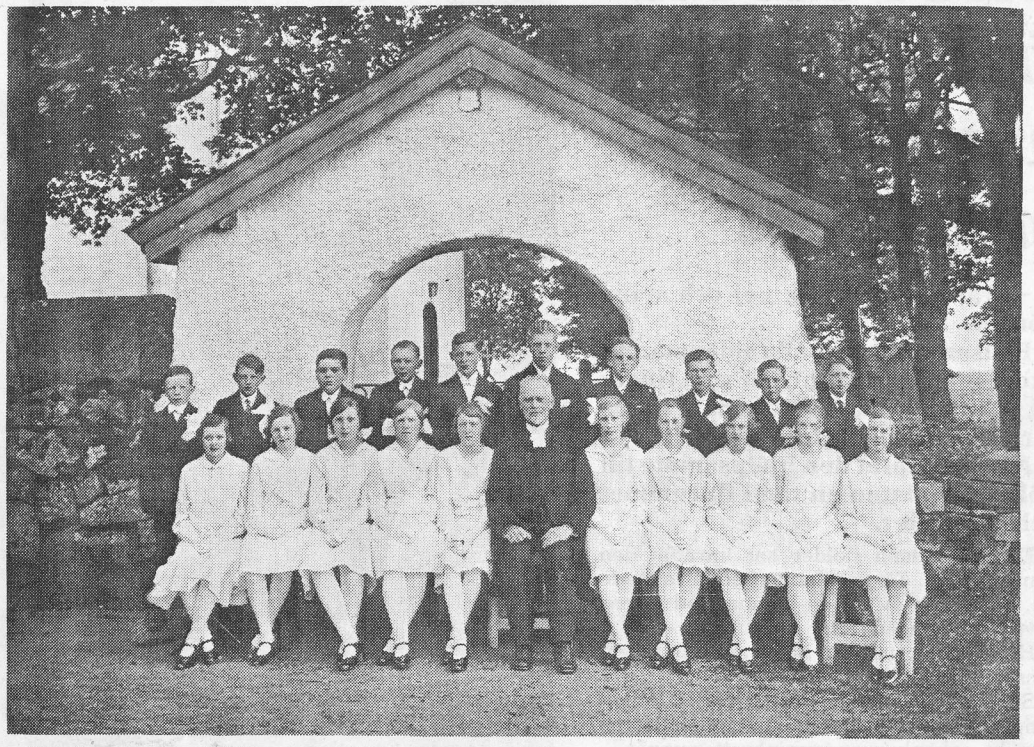

Konfirmander i Kinneved 1930. Främre raden fr.v.: Elly Hallagård (Wikström – död), Majken Andersson (Johansson), Elsa Andersson (Johansson), Ella Lundén (Johansson – död), Lisa Silvander (Lund), prosten Gustaf Bjerkander, Brita Carlsson (Engdahl), Eva Alvén (Johansson), Margit Kjellander (Andersson), Lydia Sandén och Svea Björk. Bakre raden fr.v.: Erik Johansson (död), Sven Persson (död), Birger Alvén, Gustav Bruhn, Allan Johansson, Georg Andersson (död), Gerhard Frisk, Gösta Larsson (död), Allan Andersson och Arvid Persson (död).

1986

Nu är det lätt att vara smart!

Våga vara smart och få pengar över till annat!

Välj Lada som du kör på blyfritt

Lada blir aldrig vald till årets bil som du kan imponera på grannarna med. Men Lada är bilen som tar dig dit du vill och som inte kostar en förmögenhet att köpa.

Så välkommen in på en provtur och övertyga dig själv om en bra bilaffär.

Bränsledeklaration: Blandad körning 0,78 l/mil. Kostnad 1.500 mil 5.604:- (85.07.01). Avser 2105.

SERVICE och RESERVDELAR

BR. LARSSONS BIL AB

KINNARP 0515/330 32, 330 60

ÖPPET: Måndagar–fredagar kl 8–18. Lördagar STÄNGT.

Med Röda korset på utflykt

En utflykt till Skara bjöds "de äldre" på av Kinneveds rödakorskrets på torsdagseftermiddagen. Från Frökindsgården, där bussen mötte upp, bar det iväg till Fornbyn i Skara, varefter man besökte Skara domkyrka och lyssnade till en lokal sånggrupp, som ett par gånger om dagen sjunger där. Därefter var det dags för kaffe, vilket intogs på församlingshemmet, dit kommitterade anlänt i förväg för att ha det färdigt. Doppet var förstås hembakat av kretsens damer.

40-talet resenärer "plåtade" vi några som just stod i begrepp att äntra bussen. De är fr v: Linnea Johansson, Elin Karbe, Martin Ahl, Anna Johansson, Svea Ahl, Viking Pettersson, Karin Johansson, Ethel Göransson och Elsa Johansson. Mellan de två sista damerna skymtar man något av f kyrkvaktmstaren Edvard Johansson.

John Karlsson underhöll med dragspelsmusik. En blomma i kruka, som klarar sommarvärmen förärades resans äldsta kvinnliga resp. manliga deltagare Märta Jonsson, 91 år, och Carl Wilhelmsson, 95 år. Vidare utdelades blommor till bl a John Karlsson för hjälp och medverkan.

Friluftsgudstjänst

i Axtorp

Sönd. 27 juli kl. 14. Mårtensson. Inledes med dop (tre barn), samkväm. Vid regn i Församlingssalen.

Församlingskåren

1986-07-26

Tolken–Åsundenresa

Bussresa med Josef Jacobsson som färdledare sker söndagen den 10 augusti. Dessutom möter guider upp vid Bogastugan och Torpa Stenhus.

Avresa från Kinnarps skola kl. 09.00. Beräknad hemkomst ca 16.30. Lunch ingår i resan. Medtag kaffekorg.

Anmälan görs till Rune Lennartsson tel. 0515/330 21 eller Erik Gustafsson tel. 0515/332 14 senast den 6 augusti.

Välkomna!

Kinneveds Hembygdsförening

1986

GRÄNSTRÄFF

mellan Kinneved, Smula och Vårkumla socknar den 30 juli vid "Vårdbergs" sten (Stora Torshall). Samling vid "Bromans" kl. 19.00. Skylt kommer att finnas vid väg 46 mellan Kinnarp och Åsarp.

Promenaden kommer att kombineras med tipsfrågor. Tag med kaffekorg!

VÄLKOMNA!

Hembygdsföreningarna i Kinneved, Smula och Vårkumla

Pensionärer på resa

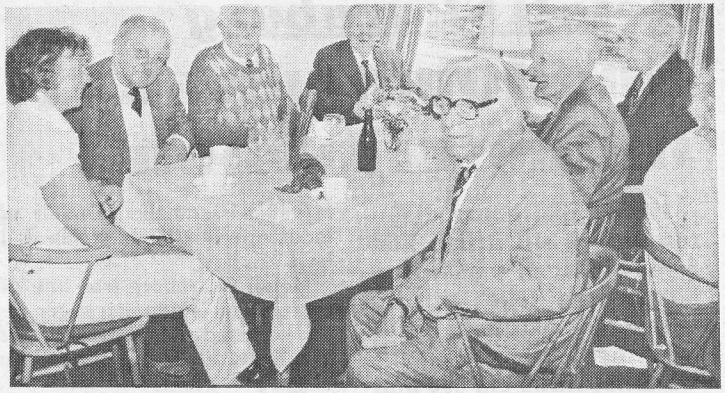

Tjugosju pensionärer från Frökindsgården har varit ute på resa. Det var i alla finaste försommartid och man njöt och gladdes därvid.

Färden gick över Ryfors – den intressanta gamla bruksmiljön på Sagrarnas före detta stora besittning – där kaffeservering skedde, till Mullsjö friluftsgård, där det välfyllda lunchbordet stod aptitretande lockande och där man följaktligen också lät sig väl smaka.

Att det var idel nöjda pensionärer som befann sig på resa ger förhoppningsvis bilden ovan i någon mån besked om. Där ses runt fönsterbordet Maj-Britt Johansson ur den beledsagande personalen samt i övrigt pensionärerna Oskar Andersson, Viking Pettersson, Helge Stefanusson, Holger Andersson, Martin Sandén samt Sigurd Andersson.

1986-07-01

— • Kinnarp/Slutarp

1986-07-03

Nu finns det hundpellar utsatta

Nu har hundpellar genom Vägföreningens försorg placerats ut i tätorterna Kinnarp och Slutarp. Elva pellar finns på plats och hundägare kan hämta plastpåsar hos Samuelssons i Slutarp och Centrum Livs i Kinnarp.

Glad gris blir god

1/7-86.

Börje skyddar svin mot stress

En glad och lugn gris blir god kotlett.

I takt med att konsumenterna blir allt mer kvalitetsmedvetna tvingas slakterierna göra så grisarna trivs på vägen mot sitt öde.

Börje Setterberg utanför Slutarp är djurskyddsansvarig på Scan Väst i Skara. hans arbete är att se till så att djuren inte blir skrämda och stressade.

Det är från slakteriförbundet man gett order om att alla anslutna slakterier ska arbeta för att få slaktdjuren så lite stressade som möjligt.

Sedan i höstas är Börje Setterberg djurskyddsansvarig på Scan Västs anläggning i Skara. Hans arbete går ut på att se till att djuren mår bra.

- Det finns tre led vi arbetar med - och då förutsätter vi att djuret haft en lugn och skön "hemmiljö" hos producenten, berättar Börje Setterberg när vi besöker hans gård i Luttra inte långt från Slutarp.

• Stress märks

Det är under transporten från gården, under installningen på slakteriet och framdrivningen till avlivning djuret ska skyddas från stress.

- Om ett djur är stressat när det slaktas märks det direkt på köttet. Hos grisar höjs PSE-halten och köttet blir vitt och släper ifån sig vätska när man tillagar det. Kotletten blir torr och träig, förklarar Börje Setterberg.

Stressade nötkreatur får höjda värden av något som kallas DFD och det gör köttet mörkt och det släpper ifrån sig vätska. Gemensamt för de olika sätten att beräkna stressen hos gris och nöt är att mätningarna grundar sig på köttets ph-värde.

• Rätt man krävs

– Det gäller att skydda djuren från stress. Under transporten ska man behandla grisen lugnt, och likadant i slakteriets stall.

Hugg och slag och hårda ord stressar djuret. Det är viktigt att rätt personer får arbeta med djuren, lugna människor som helt enkelt tycker om djur. Det gäller också i slakteriets stall - lugn behandling, foder, halm och minst tre timmar i stallet så grisen hinner bli van och känna sig hemma.

Olika djur är olika stresskänsliga. Den nya Pigham-grisen, den köttigare och allt mer efterfrågad ras, har avlats också med tanke på stresstålighet. Det märks på de Pigham Börje har hemma i egna grisstallet. Den "gamla" lantgrisen skulle skrikit i högan sky vid ett oväntat besök. Pighamgrisarna trampar nyfiket omkring, låter sig klias och biter kärvänligt besökare i skon. . .

• Följs upp

– Men bara för att det är en stresstålig ras får man inte behandla den omilt. Vi följer hela tiden upp de resultat vi får vid våra stressmätningar på slakteriet. Alla djur som slaktas kontrolleras, säger Börje Setterberg.

Djurkroppar som visar tecken på stress resulterar i en kartläggning. Var stressades djuret, var- för, när och hur? Hittar man svaret går man på den felande länken i kedjan. En kontinuerlig uppföljning är ett måste.

• Bra resultat

Scan Väst i Skara har haft bäst resultat bland alla Slakteriförbundanslutna anläggningar i landet när det gäller stresskadade djur.

- Då och då kommer inspektörer från Stockholm och kontrollerar att våra mätningar stämmer. De kommer utan förvarning och är opartiska, berättar Börje Setterberg.

Alla rapporter från slakteriet sammanställs och sänds till Köttforskningsinstitutet i skånska Kävlinge för djupare analys. De används i grundforskning för förbättrad avel m m.

• Allt stressmärks

- Folk vill ha mat med kvalité och jag tror att Jordbruksnämndens idé om pH-värdemärkning på alla slaktade djurkroppar så småningom blir verklighet, spår Börje Setterberg.

Idén går ut på att alla kroppar märks så man ser vilka djur som utsatts för stress. Styckerier och handel frågar efter de bästa kropparna och en naturlig följd blir sämre betalt för stressade grisar. Idag ges producenten samma betalning oavsett om köttet är "stressat" eller inte.

De upprepade matkvalitédebatterna är en bidragande orsak till att den här nya kontrollen av vår mat satts igång. Konsumenterna blir allt mer medvetna om att priset inte är allt - man måste se till vad man får för pengarna också.

Och vårt konstaterande i början av artikeln är en sanning som inte kan sägas emot:

En glad gris blir en god kotlett.

PEO JANSON

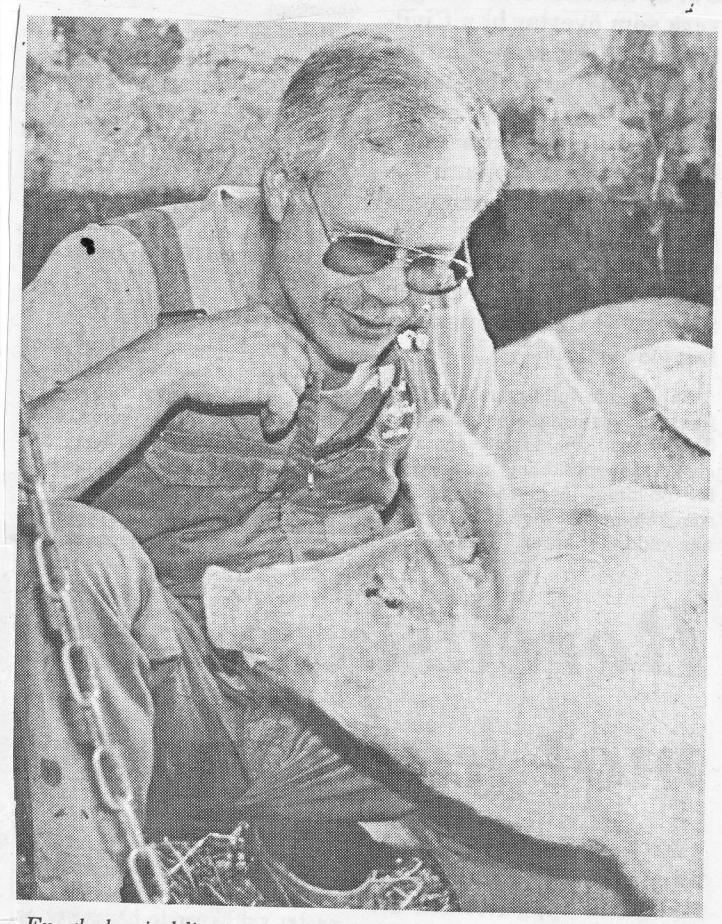

En glad gris blir en god kotlett, slår Börje Setterberg fast där han sitter bland sina egna nyfikna Pigham-grisar. Börje är djurskyddsansvarig på Scan Väst i Skara. Hans uppgift är att se till så nöt och svin inte utsätts för stress. Stress märks direkt på köttets kvalité - dessutom är stressfri miljö humanare mot djuren.

1986-07-26

TOTAL
utförsäljning
startar i dag
KINNARPS
SPARKÖP
Tel. 0515/331 07
Lörd.–sönd. 10–14

1986-07-28

Trippeldop i Axtorp

Som traditionen bjuder hade man i går i Kinneveds församling söndagsgudstjänst i det gröna. Man samlades vid Axtorps missionshus där gudstjänsten hölls på bröderna Johanssons mark. Även detta en tradition.

Ett trevligt inslag kom före gudstjänsten då tre små församlingsbor döptes. Dopet förrättades av prosten Uno Mårtensson och församlingskåren svarade för de praktiska arrangemangen. Bengt Kjellström spelade på orgel.

De stolta föräldrar som lät döpa sina barn var Birgitta och Mats Lindberg med dottern Madelene Birgitta, Christina och Tommy Larsson med sonen David Tobias samt Anne Mohlin och Torbjörn Åkesson med sonen Emil Karl Anders.

Resa vid Åsunden för Kinnevedsbor

Kinneveds Hembygdsförening anordnar en bussresa förbi sjöarna Tolken och Åsunden söndagen den 10 augusti. Man stannar bl a för att bese Bogastugan och Torpa Stenhus, där guider ansluter till ressällskapet. Det kan vara lämpligt att ta med kaffekorg. Föreningens ordförande Rune Lennartsson och kassör Erik Gustafsson tar emot anmälningar till resan t o m den 6 augusti.

1986-08-02

Träff vid Vårdbergs gränssten mellan Kinnarp och Bredene

För andra året i rad anordnade hembygdsföreningarna i Kinneved, Vårkumla och Åsarp-Smula på onsdagskvällen en gränsträff. Denna gång vid Stora Torshall eller som den också kallas Vårdbergs sten i skogarna mellan Kinnarp och Bredene.

De här jättestenarna mitt ute i skogen är en gränsmarkering inte bara mellan de tre socknarna Kinneved, Vårkumla och Smula, utan var också en markering av länsgränsen till inte för så länge sedan.

Vid de här gränsträffarna förenas nöje med nyttig information om minnesmärken i hembygden, minnesmärken som alltså är gemensamma för flera socknar.

Men om den här gränsträffen skall kunna bli tradition är väl frågna. Faktum är att på två år har man nu i vart fall från Kinneveds och Vårkumlas sida hunnit avverka de gemensamma knutpunkterna socknarna emellan. Skall en fortsättning ske får man endera samlas på nytt vid de här platserna eller ocsk söka nya knutpunkter och inbjuda hembygdsföreningar från andra socknar.

Drygt 80 personer var samlade på onsdagskvällen och fick förutom praktisk övning i form av en poängpromenad också hembygdshistoria sig serverad genom ordförande i resp. Hembygdsförening, d.v.s. Rune Lennartsson för Kinneved, Karl Gustaf Gustafsson för Vårkumla och Erik Pettersson, Bredene som representerade Åsarp-Smula Hembygdsförening.

Och efter informationen smakade det som fanns i de medhavda kaffekorgarna alldeles utmärkt.

Den rätta tipsraden i poängpromenaden fick följande utseende: x21 212 1xx 122 och de rätta svaren var: 1) lappland, 2) 1906, 3) Sicilien, 4) Boris Becker, 5) Blå, 6) Tallbarr, 7) Oskarshamn, 8) Orkidé, 9) Siljan, 10) Sept-okt. 11) 3:e söndagen i september och 12) Fe.

Fyra lyckades pricka in 12 rätt och beroende på närheten till svaret på skiljefrågan som var 298 blad fördelade sig priserna: Sonja Karlsson, Bengt Karlsson, Annelie Karlsson, samtliga Vårkumla och Margareta Thor, Kinnarp.

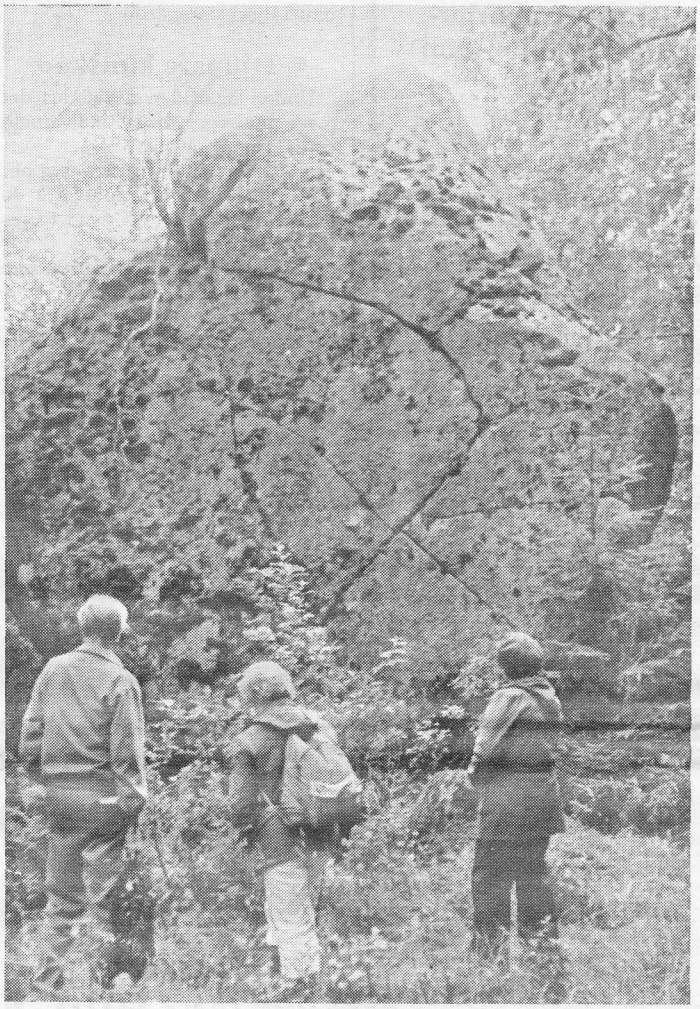

Stora Torshall eller Vårdbergs sten beundras av några gränsträffdeltagare.