1986-07-31

Tre mål av Torbjörn

när Kinnarp slog IFK Tidaholm

Träningsveckornas tid är inne för våra fotbollslag just nu.

Det märktes mycket väl i gårdagens match mellan IFK Tidaholm och Kinnarp.

En hyfsad första halvlek följdes av en minst sagt bedrövlig andra.

Matchen, jo den vann faktiskt Kinnarp med hela 4–1 efter 2–1-ledning i paus.

Båda lagen är inne i en intensiv träningsperiod just nu. Kinnarp körde igång i måndags och ska under veckan avverka fem stenhårda pass plus två träningsmatcher. Den andra mot Skultorp på fredag.

IFK Tidaholm i sin tur började lägret igår på Tidavallen. Laget kör två pass idag och på fredag. B-lagsmatch hemma mot Bankeryd på lördag och A-lagsmatch borta mot Bankeryd på söndag. Träningsperioden avslutas med match mot IFK Hjo på måndag borta.

I första halvlek märktes det att IFK Tidaholm har träningsveckan framför sig. De flesta alerta medan Kinnarp såg aningen tröga ut de första tjugo minuterna. IFK skapade också mest farligheter och redan efter en kvart tog blå-vitt ledningen.

Tom Johansson ryckte på högerkanten och slog inlägg till en helt fristående Tommy Hermansson som bara hade att "raka" in bollen bakom hjälplöst viftande Arne Ekbom.

Ledningen stod sig dock inte länge. Fem minuter endast efter IFK:s mål startade Torbjörn Åkesson sitt eget målkalas. Det skulle bli tre till slut för hans del.

1–1 gjorde Torbjörn helt fristående med IFK-målvakten Per Bergström. 2–1 kom strax före pausvilan. Mittfältaren Tomas Karlsson stack emellan med en vänsterrusch och skott vid Bergströms främre stolpe.

2–1 målet vände matchen totalt och när IFK Tidaholm bytte ut fyra (!) man (fria byten i matchen) till andra halvlek, ja då försvann både anfallsspel och försvarsspel för tidaholmarna.

Håglöst tog man sig igenom de avslutande 45 minuterna och stackars Björn Lugn, inhoppare i IFK-målet fick till slut börja agera femte back. Det var minst sagt korsdrag i försvaret och snabba grabbar (!) som Gunnar Carlsson, Torbjörn Åkesson och Thomas Westerberg hade lite av högstund när man fick rusa igenom svängdörrar.

3–1, signerad Torbjörn Åkesson var en ren bjussning från IFK-försvaret som nämnde plockade upp och rundade målvakten. 4–1 tillkom genom att denne helt sonika sprang rakt igenom och placerade bakom en chanslös Björn Lugn.

Tom Johansson, IFK Tidaholm är framme och irriterar Kinnarpmålvakten Arne Ekbom i inledningen av matchen. En träningsmatch som Kinnarp överraskande vann så småningom med hela 4–1.

Viktigt att nämna i sammanhanget är att båda lagen saknade flera av sina ordinarie spelare. Kinnarp saknade åtminstone fyra av sina etablerade och IFK två. Lägg därtill att blåvitts ryggrad Börje Hallin, Nebbe Naskovic, Per bergström tillsammans med Mats Johansson togs ut efter 45 minuter.

Båda tränarna, Arvo Kuusk i IFK Tidaholm och Jan Elf i Kinnarp ville inte dra för stora växlar av dety här.

Visst är jag överraskad att vi vann med så stora siffror, det hade jag aldrig ens trott, men träningsmatch är träningsmatch, menade Jan Elf.

Arvo Kuusk var lite besviken på att mannarna inte kunde motivera sig mer än vad som gjordes.

– Inspiration och motivationen är ett dilemma när vi möter lag från lägre serie, andra halvlek var knappt träning, menade Arvo Kuusk som ändåf är optimistisk inför stundande höststart.

– Det bör bli helt andra tongångar, vi har ju häng på toppen efter segern mot Skövde.

Text och Foto:
ANDERS ELIASSON

När Uno fyllde 40

4/8 1986

När Uno Carlsson i Kinnarp fyllde 40 år häromdagen hittade kompisarna på hyss. Uno är en välkänd profil i Kinnarp – har spelat fotboll för Kinnarps IF och varit lagledare för A-laget. I skyttesammanhang får han tillfälle att träffa andra kamrater. . . Vi på Horisonten säger ett försenat GRATTIS till Uno!

Uno Carlsson firades rejält på sin födelsedag. På skylten står att läsa, "Kulebackarn skjuter i alla väder, ibland med bly ibland med läder".

Inge Karlsson:

4/8 1986

Den sjungande målaren

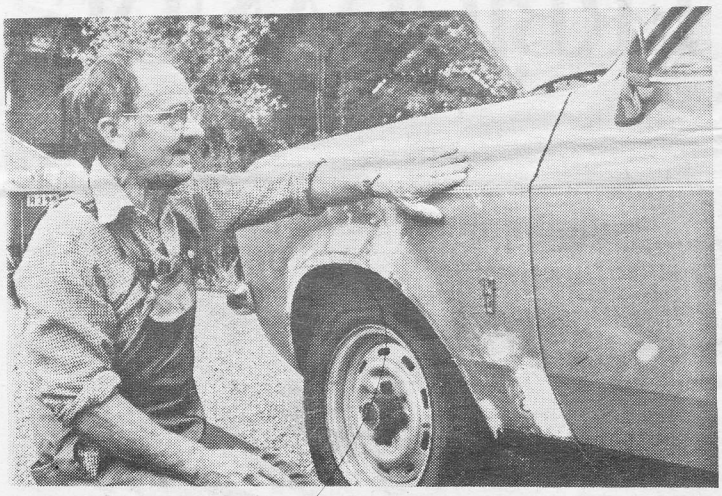

Inge Karlsson, Sörby skola m. uppvisten

Inge Karlsson, pensionerad målare med 30 år i yrket såg om sin bil när FT:s sommarpatrull var på besök i Åsarp.

Som pensionär kan Inge Karlsson måla vad han vill och just den dagen FT besökte Åsarp var han i färd med att bättra på sin bil. Inge berättar att han målat sedan 1933, först hos Evert Ahlqvist och sedan hos Hjalmar Karlssons målerifirma i 25 år. Under några år målade han tillsammans med Eric Lothsson för att sedan avsluta sitt målningsarbete hos Fredahl i Åsarp.

Målaryrket är ett av de minst rationaliserade yrkena, det är mest färgen som blivit annorlunda. Från början var det terpentin och linolja, naturliga produkter, som användes. På senare tid användes syntetiska färger, kanske lättare att stryka ut, men betydligt farligare att använda. Inge Karlssons enda men stora hobby är att sjunga. Han har tillhört Åsarps kyrkokör i inte mindre än 53 år och tillhör numera även Falbygdens manskör.

Välkommen till en skön Fika-Paus
i Kinnarp på

Lunch-cafét!

öppningserbjudande denna helg:

Kaffe o god kaka

endast 7:-

OBS: nya öppettider:
må–fr 9–19, lörd 10–19 sönd 12–19
Månd–fred dagens lunch.

9/8 1986

Jobspost i Kinnarp

Kinnarps IF har drabbats av en jobspost. Det är mittbacken Roger Gustavsson som skadade sig mycket illa i mötet med S Ving. Roger fick både ledband och korsband avslitna i ena knät och kommer troligen aldrig tillbaka på fotbollsplan mer.

Redan inför årets säsong var det ovisst om Roger skulle fortsätta eller inte och den skada han nu drabbats av nu gör att han måste hålla sig borta från planen i ett år och då tog han beslutet att sluta helt.

– Det är naturligtvis tråkigt att han får sluta på det här sättet, säger Thomas Westerberg i Kinnarp. För laget gäller det att arbeta vidare och då vi nu får tillbaka flera andra spelare som varit skadade skall vi nog kunna ersätta honom.

Spelare som återkommer är bl.a. Urban och Per-Ola Westerberg vilka båda varit skadade.

1986-07-05

Ungdomspastorn hälsas välkommen till församlingen

1986-03-07

På söndag kväll är det välkomstmöte för den nye ungdomspastorn i Slutarps Missionshus. Det är Åsarps Missionsförsamling som anställer en pastor till i församlingen. Jan-Erik Holm komer från Sävsjö i Småland och har gått 3 år på Kortebo Missionsskola.

Jan-Erik Holm kommer tillsammans med Bengt Land in att arbeta i församlingskretsen som omfattar Åsarp, Fivlered, Slutarp och Kinnarp.

BOKBUSSEN KOMMER !

Döveturen

Onsdagar, jämna veckor
fr.o.m. 6 aug.
OBS! Nya tider.
12.45–13.15 Axtorp
13.30–14.00 Brismene
14.15–14.45 Döve
15.00–15.30 Börstig
16.30–17.00 Hög
17.15–17.45 Bredene
18.00–18.30 Vårkumla, Grännarp
OBS! Ny hållplats.
18.45–19.15 Vårkumla, Glaskulla
19.25–19.45 Vårkumla, Hulegården

1986

Falköpings bibliotek

Det blev Mullsjö som dominerade när Falbygdens Skyttekrets den gångna helgen anordnade kretsmästerskap i hanskytte och korthåll. Finalen slutade nämligen med trippelseger för Mullsjö, som också vann lagtävlingen.

19/8-86.

(del av artikel)

I juniortävlingen finalsegrade Falköpings Mats Wahlström med 245 poäng. Tvåa blev klubbkompisen Marcus Janneson med 243 poäng och trea Hans Göransson från Kinneved med 238 poäng.

Final, juniorer: 1) Mats Wahlström, Falköping, 245 p; 2) Marcus Janneson, do, 243; 3) Hans Göransson, Kinneved, 238; 4) Roger Carlsson, do, 237; 5) Daniel Andersson, Falköping, 236; 6) Per Brissmo, Kinneved, 234; 7) Fredrik Wahlström, Falköping, 227.

Lagtävling: 1) Mullsjö 405 p; 2) Falköping 379; 3) Sörby-Odensberg 372; 4) Kinneved 368.

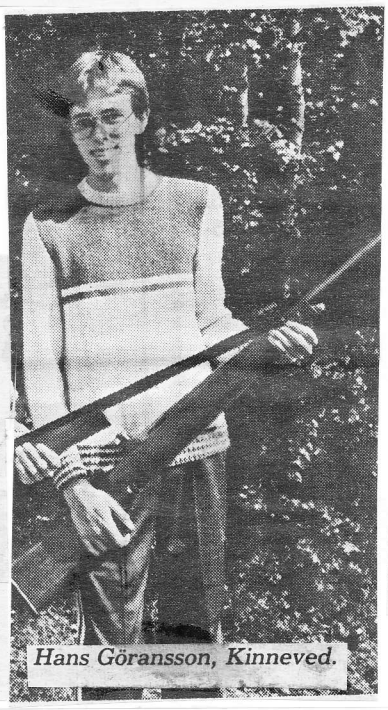

Hans Göransson, Kinneved.

Lennart Orehag inviger kommunens näringslivsmånad

7/8 1986

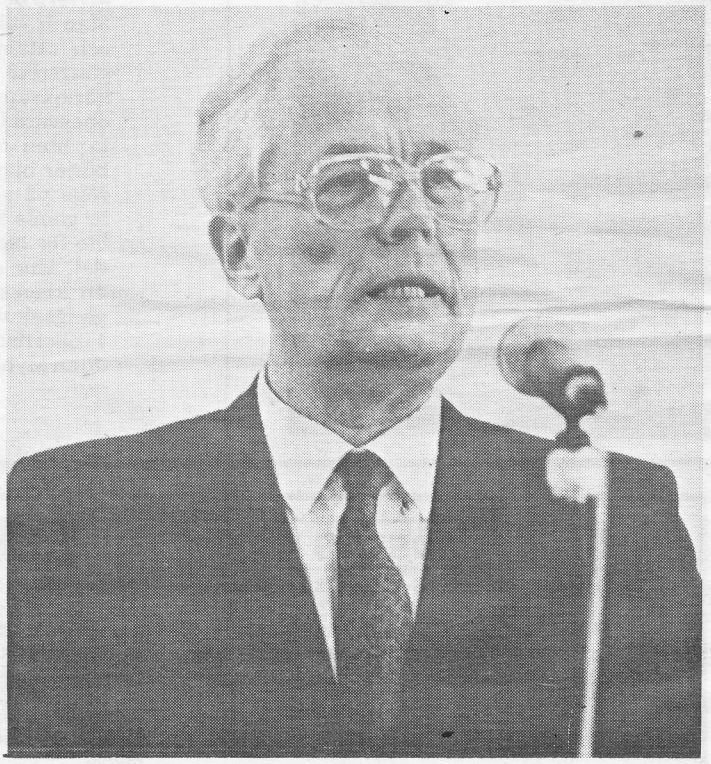

Landshövding Lennart Orehag medverkar såväl vid invigningen av Kinnarps Kontorsmöblers nya anläggning som vid det officiella öppnandet av Näringslivsmånaden.

Landshövding Lennart Orehag kommer att medverka såväl vid invigningen av Kinnarps AB:s nya anläggning som vid Näringslivsmånadens invigning i Lokal Frökind i Slutarp-Kinnarp fredagen den 29 augusti.

Organistionskomittén för näringslivsmånaden förväntar sig mycket folk till invigningsdagen. Busstransport från Falköping är ordnad för inbjudna gäster – länets riksdgsmän representanter för länsstyrelsen, landstinget, Falköpings kommun, närliggande kommuner och näringslivsorganistioner m.fl.

Målet för transporten är Fredahls i Åsarp, där det bl.a. blir rundvandring och lunch. Sedan följer invigningen på Kinnarps Kontorsmöbler, där vd Henry Jarlsson informerar och visar runt i lokalerna. Nybyggnaden kommer att invigas och vid den invigningen medverkar landshövdingen, direktör Jarl Andersson och Falköpings fullmäktigeordf. Åke Olsson.

Direkt efter invigningen flyttar man över till Lokal Frökind där ett officiellt öppnande av näringslivsmånaden sker. Här medverkar landshövdingen, Åke Olsson, dir. Olle Johansson, Volvo och kommunalrådet Kjell Gustafsson (c).

Helgens fortsättning blir på lördagen med en Åsarpsdag och på söndagen är turen kommen till Kinnnarp-Slutarp. Båda dagarna kommer Motorvagnsklubben i Falköping att köra rälsbussturer.

• Anmälan

– Glöm ej deltagaranmälan till arrangemangen under Näringslivsmånaden säger organistionskommitténs sekr. Lars Brorsson och riktar sig till företagare i kommunen, som ännu inte svarat på inbjudan.

Näringslivsmånaden i Falköpings kommun kan bli något alldeles extra och mycket kommer att hända i centralorten och i de olika kommundelarna ända fram till och med första helgen i oktober.

4–0-seger för Kinnarp

11/8-86.

Kinnarp och Grolanda inledde på söndagskvällen sin höstsäsong med att drabba samman på Kinnemo. Hemmalaget såg till att båda poänge stannade i Kinnarp genom att vinna med 4–0 (1–0). Nu var inte Kinnarp så överlägsna som siffrorna visar, lagets tre sista mål tillkom nämligen under matchens sista tio minuter.

Kinnarp fick en väldigt fin start med mål redan efter fem minuter. Högerbacken Thomas Carlsson forcerade in ett inkast som Grolandaförsvaret inte fick undan. Efter detta mål hade Kinnarp en bra period, då man skapade en del målchanser, bl.a. fick Clemens Hofbauer ett bra skottläge men sköt inte bättre än att Grolandas målvakt Mikael Eriksson kunde rädda.

Efterhand kom Grolanda in i matchen och skapade också de ett par bra målchanaser, närmast var Jörgen Andersson som sköt ett skott som tog i burgavelns utsida.

• Regn

Lagom till andra halvlek började det regna kraftigt, ett regn som höll i sig matchen igenom och försvårade möjligheterna till ett ordnat spel.

Grolanda var det lag som ägde andra halvlek spelmässigt, men laget lyckades inte skapa några riktigt heta måltillfällen. Under sista kvarten satsade Grolanda hårt framåt och så gick det som det ofta går i ett sådant läge, motståndarna kontrar.

På en lång utspark från Arne Ekbom kunde Thomas Westerberg springa ifrån Grolandaförsvaret och slå in 2–0. Tre minuter senare gjorde Torbjörn Åkesson definitivt matchen genom att på ett liknande sätt göra 3–0. Gunnar Karlsson gjorde sedan 4–0 i sista minuten.

• Lennart och Christer

Till bäste spelare i respektive lag utsågs Lennart Holm i Grolanda och Christer Svensson i Kinnarp, två val som det inte finns något att invända mot.

Andra duktiga spelare var i Grolanda Rolf Karlén medan hela Kinnarps försvar gjorde en bra insats. Jan Elf, Kinnarps tränare, var naturligtvis nöjd efter matchen.

– Ja, jag tycker att hela laget gjorde en jättefin insats, tog vara på chanserna och spelade klokt i försvaret och alla skall ha en stor eloge.

Mats Karlén i Grolanda var inte lika uppåt.

– I andra halvlek ägde vi spelet utan att kunna skapa några riktigt rejäla målchanser och det år vårt stora problem just nu, vi gör inga mål.

– I och med förlusten idag försvann också den lilla chans som fanns till en bra placering i tabellen, nu måste vi inrikta oss på att undvika nedflyttning, avslutade Mats.

HÅKAN JOHANSSON

Kommunstyrelsen:

11/8 1986

Riv inte upp järnvägsspår!

Riv inte upp spåren eller sälj marken! Det skriver kommunstyrelsen i Falköping i ett yttrande till länsstyrelsen som bett om synpunkter på ett förslag från SJ som vill att spåret på hela sträckan Åsarp–Ulricehamn skall rivas upp. Men att riva upp spåret vore alltför definitivt, anser kommunstyrelsen. Förutsättningarna för spårbunden trafik kan ändras så att järnvägstrafik på nytt blir ekonomiskt motiverad.

Persontrafiken på sträckan Falköping–Ulricehamn lades ner för drygt ett år sedan. Någon utvärdering av ersättningstrafiken har ännu inte skett. På den sträcka som SJ vill riva upp, Åsarp–Ulricehamn, förekommer i dag ingen trafik alls. Åsarp är ändstation för den godstrafik som växlas om i Falköping.

Kommunen vill att SJ avvakar en utvärdering om den busstrafik som ersatt rälsbussarna. Skulle SJ inte gå med på det bör ett förbehåll om att marken inte får avyttras skrivas in i beslutet.

Pricka in den 31:e

Kinnarp-Slutarps-dag med många attraktioner

Du har väl prickat in söndagen den 31 augusti i din almanacka? Det är då som Kinnarp och Slutarp ska presentera sig för alla kommuninvånare. Näringslivet, idrottsföreningarna, hembygdsföreningen, LRF m fl ligger i startgroparna och laddar nu som bäst upp inför det som ska bli höstens stora händelse.

Och vad kommer då att hända – jo, vi vet att tätorternas två stora företag på tillverkarsidan, Kinnarps Kontorsmöbler och Intega ska visa sin produktion och ha öppet hus för allmänheten. Industri i arbete – det är något som är mycket intressant att titta på.

• Tåget rullar

Ulricehamnsbanan öppnar igen och åter kommer rälsbusståg för en dag att rulla på banan. Det blir täta turer från Falköping med valmöjligheter för intresserade att stiga av antingen i Slutarp eller Kinnarp.

Om du väljer att stiga av i Slutarp så kan du ta en tipspromenad från Intega till det som händer i Kinnarp. Tätorterna binds samman med en promenad (20 frågor) – med start i "båda ändar" – och det finns ingen tidigare tipspromenad i Kinnarp-Slutarp som kan visa upp så fina priser till dem som lyckas allra bäst. Idrottsföreningarna går samman och arrangerar samtidigt som de båda damklubbarna kommer att se till så att du kan inhandla kaffe och fralla till humana priser lite varstans på "delstationer".

En rad kringarrangemang ska alltså sätta färg och fart på Näringslivsdagen. Naturligtvis har alla de populära affärerna i södra kommundelen också öppet hus.

I Lokal Frökind kommer Hembygdsföreningen att ställa ut gamla bilder och här finns också LRF med sin utställning "Från jord till bord".

• Elin kommer

Underhållning ska det också bli. En attraktion är Elin från Fristad hed – ni vet krutgumman från Borås som uppträtt flera gånger i TV och gjort succé. Hon kommer med musikanter från Fristad. Och biblioteket har öppet hus – något att tänka på det också.

Frökindsgården – där våra pensionärer bor – lockar med Britt-Marie Stridh, dragspelare och duktig sångerska. Och mycket annat.

LRF finns inte bara i Lokal Frökind. Siggagården i Slutarp och Lillegården i Vårkumla har öppna gårdar "nästan hela dan". Skyltar anvisar hur ni hittar till gårdarna och djuren.

Så är läget just nu när vi känner Bengt Samuelsson på pulsen. Han håller i organisationen i Kinnarp-Slutarp och har "efter samråd" med näringsidkare och idrottsföreningar fått fram ett färdigt program för den här delen.

– Om vi har missat något eller någon, så har vi ytterligare några veckor på oss att fylla på programmet.

• Förnämlig upptakt

Väl mött till Slutarps-Kinnarps-dagen, som förresten får en förnämlig upptakt eftersom Näringslivsmånaden invigs i den södra delen fredagen den 29 augusti. Då ska vår nye landshövding Lennart Orehag vara på plats i Lokal Frökind och tillsammans med "hela gräddan av länsfolk" – riksdagsmän och "höjdare" inom förvaltningar – skjuta startskottet för Näringslivsmånaden i Falköping, som pågår fram till i början av oktober.

Lennart Orehag finns också på plats tidigare på fredagen när Kinnarps Kontorsmöblers nya anläggning invigs.

Kinnarp-Slutarp i blickpunkten mer än en dag – det är positivt för oss som bor härute.

Avslutningsvis: tänk på att grannen Åsarp har sin stora dag lördagen den 30 augusti. Dit går också rälsbuss, men du kan naturligtvis ta cykel eller bil. Där är också allt öppet!

Nedräkningen för Näringslivets storsatsning kan börja . . .

BÅSSE JOHANSSON

Försök på Frökindsgården skall förändra boendet

På Frökindsgården, ett av kommunens servicehem med helinackordering har ett försöksprojekt inletts som skall leda till att boendet för pensionärerna blir mer likt "normal" boendemiljö, d.v.s. så långt det är möjligt skall pensionärerna bo som de gör i eget hem.

Ökat självbestämmande för pensionärerna och omvårdnad efter behov är två riktlinjer i projektet.

Socialnämnden har tillsatt en projektgrupp som skall se hur man kan förändra Frökindsgården och avsikten är att erfarenheterna därifrån så småningom skall omsättas på andra servicehus med helinackordering.

Att det blev Frökindsgården som blev försökshem beror inte på att Frökindsgården skiljer sig från andra servicehus utan främst på att det fanns ett aktivt intresse från personalen.

I Socialtjänstlagen sägs att socialnämnden skall verka för att äldre människor får möjlighet att leva och bo självständigt och ha en aktiv och meningsfull tillvaro. Skall de intentionerna uppfyllas bör andra boendevillkor skapas och därmed följer också ändrade arbetsrutiner.

• Projektledare

En arbetsgrupp med företrädare för socialnämnden, socialkontoret och personalen vid Frökindsgården har under försommaren gjort studiebesök i Mora och Perstorp, där man har förändrat verksamheten vid servicehusen. Vid senaste sammanträde beslöt nämnden att utvecklingsarbetet skall fortsätta och att Frökingsgårdens föreståndare Birgitta Adolfsson utses till projetledare på halvtid under fyra månader.

• Hjälp efter behov

– Projektet handlar bl.a. om att tillgodse självbestämmandet för gamla och att anpassa omsorgsnivån så att pensionärerna får hjälp efter behov, säger socialchef Jan Palmér.

Målsättningen för Mora och Perstorp och också för Frökindsgården är att den som bor i servicehuset skall klara mesta möjliga själv och bo på "normalt" sätt.

Det kan t.ex. innebära att man inrättar en barservering. I Mora har pensionärera måltidskort som stämplas. En del lagar maten själva och personalen lagar frukost och kvällsmat till några i deras lägenheter. Frukost serveras i matserveringen 8–10, lunch 12–15 och kvällsmål 16–18, alltså inte bestämda tider för måltider.

• Ingen väckning

Några andra exempel på "normalisering": en cafeteria som är öppen för alla, ingen väckning på morgonen, inga bestämda baddagar, personalen hade alltid samma pensionärer att hjälpa, alla har eget sänglinne, medicin förvaras i låst skåp i lägenheterna.

Det förändrade arbetssättet medför att personalen tar mer vara på tiden, det blir mindre stress och bättre sammanhållning, mindre kontroll hos pensionärerna och mer självbestämmande för dem. Men gruppen fann också nackdelar. Det var svårt att aktivera pensionärerna och aktiviteterna i den nyöppnade dagcentralen var få.

Nu skall man alltså gå vidare på Frökindsgården och vid nästa sammankomst, i slutet på augusti, konkretisera olika förslag.

S.L.

Slutarp–FAIK 0–4

1986-08-11

FAIK startade höstsäsongen i sexan med bortaseger 4–0 (1–0) mot Slutarps IF på Tångavallen. AIK-laget, som toppar serien, hade hela matchen ett klart grepp om händelserna och långa stunder – framförallt före paus – tryckte man på alltför kraftigt mot Slutarpsmålet.

I andra halvlek hade laget bättre rörelse över sitt spel och kunde samtidigt slå hål på Slutarpsförsvaret. 1–0 i första halvlekens 32:a minut genom Peter Gustafsson följdes i andra halvlek av tre mål genom Göran Olofsson (22:a), Peter Gustafsson (25:e) och Tomas Qvist (35:e).

Tvåmålsskytten Peter Gustafsson var tillsammans med Leif Bore bäst i FAIK-laget.

Bästa spelare i Slutarp var målvakten Jörgen Gustafsson och mittbacken Conny Cruus.

Storseger för Kinnarp:

Thomas hyllad och Torbjörn hjälte...

Torbjörn Åkesson svarade för fyra fullträffar när Kinnarps IF i, går kväll på Kinnemo besegrade Vartofta SK med 7–0 efter 2–0 i paus. I och med gårdagens storseger har Kinnarp på de senaste tre matcherna imponerande 16–1.

Gårdagens match genomfördes i regn och rusk, men blev ändå bitvis en välspelad tillställning. VSK har det motigt och i går lyckades laget inte ens med ett tröstmål trots två träffar i trävirket och en boll som rullade på mållinjen när Kinnarpsväktaren Ekbom var överspelad.

• Stabilt

Kinnarp har en jämn och stabil besättning och höstens fortsättning kan bli intressnt, även om Södra Vings försprång överst i tabellen kan synas ointagligt. Överlag vårdat spel, framförallt av Torbjörn Åkesson, Christer Svensson och Clemens Hofbauer.

I Vartofta fick Per Sandahl pris som bäste spelare. Bo Janson, Conny Johansson, Gunnar Sandblom – bäst före paus – konkurrerade om priset som bäste gästspelare. Gunnar hade i första halvlek ett par mycket fina chanser, men det ville sig inte för VSK den här gången heller.

• Målen

Efter 8 minuter kom 1–0-målet genom Torbjörn Åkesson. Per-Ola Westerberg svarade i 35:e för 2–0, fint spelad av Gunnar Karlsson.

Fem minuter inpå andra halvlek var det dags för 3–0-nick i ena krysset av Torbjörn Åkesson. Samme man svarade för 4–0 i 10:e minuten efter framspel av Per-Ola Westerberg. Straff blev det i 17:e minuten sedan Thomas Westerberg gjorts ner innanför straffområdet. Han sköt själv bollen i mål och 5–0. Torbjörn Åkesson svarade för 6–0 i 25:e och Gunnar Karlsson avslutde med 7–0 efter pass från Torbjörn. Tid 35 minuter.

• Thomas 500:e

Före matchen hyllades Kinnarpsspelaren Thomas Westerberg. Det var i går hans 500:e match i Kinnarpströjan och den 29:årige hemmaspelaren fick keramikfotbollsspelare föreställande just Thomas W. samt blomster.

Fotbollsdomaren Arne Nilsson gör sin sista säsong – söndagens framträdande var hans sista på Kinnemo. Han fick också blommor. Och sen dömde han övertygande hela matchen.

BÅSSE JOHANSSON

Uno Karlsson har överlämnat blommor och keramikstatyett till Thomas Westerberg för hans 200:e match i KIF-tröjan. Fotbollsdomaren Arne Nilsson har dömt i 25 år och gjorde sitt sista framträdande på Kinnemo. 1986-03-13

Tipspromenad i Sörby vävstuga

För att få tolv rätt vid söndagens tipspromenad vid Sörby vävstuga skulle raden se ut som följer: xx2, x11, x22, 122.

De rätta svaren: Förbjuden färdriktning, fjälluggla, persilja, myrgång, Kalmar, dryckeskärl, utter, ej kemtvätt, Ronja Rövardotter, världsnaturfonden, Värmland, gurkört.

Skiljefråga: 758 centimeter.

Vinnare blev Sten-Åke och Barbro Wästefors, Timmersdala, samt Leif Lennartsson, Skara.

Brandstorp–Slutarp 2–0

Via 1–0 i paus gick Brandstorp fram till en rättvis 2–0-seger. Man var det lag som var vassast framåt och segern var helt rättvis.

– Det ar jämnt spelmässigt, men vi hade de flesta målchanserna. De var alldeles för uddlösa,sa Jan Norman i Brandstorp.

– Spelmässigt jämnt, men i de avgörande lägena var de först på bollen. De vann rättvist, sa Slutarps Ulf Karlén.

Svante Ivarsson och Fredrik Munck var målskyttar och de var också bäst i sitt lag tillsammans med Örjan Norman, målvakt, och Kent Svensson. I Slutarp reste sig mittbacken Conny Kruus över mängden.

1986-08-16

• Sport

1986-08-16

Kinnarp är på gång!

Kinnarp verkar gå mot en fin höstsäsong. Man inledde med att slå Grolanda med 4–0 och på torsdagskvällen var det Flobys tur att hemma på Ekvallen få känna på lagets styrka, 5–1 (1–1) vann gästerna med.

Elof Bergström, lagledare i Floby hade inget att invända mot förlusten.

– Nej, Kinnarp var vassare än vi för dagen och vann rättvist, även om segern blev något mål för stor, deras två sista mål kom alldeles mot slutet.

Elof tyckte inte att hans lag svarade för någon större insats.

– Alla kan bättre, den ende som kom upp i normal standard var Greger Henriksson i försvaret.

Berne Svensson i Kinnarp var mycket belåten efter matchen.

– Ja, vi har verkligen kommit igång nu och hela laget jobbade verkligen fint, ska man lyfta fram någon får det bli Urban Westerberg i försvaret, som tog hand om det mesta och också gjorde det viktiga 2–1-målet, i början av andra halvlek. Efter det kunde vi gå ifrån ganska enkelt.

Av övriga Kinnarpsmål svarade Gunnar Carlsson för två och Clemens Hofbauer och Torbjörn Åkesson för var sitt. Mikael Wärn nätade för Floby.

Mötesserie i Kinnarp

Åsarps Missions- och Filadelfiaförsamlingar står gemensamt för den tältmötesserie i Kinnarp, som nu är inne på andra veckan. Varje kväll onsdag till söndag fram till den 31 augusti pågår mötesverksamheten där evangelisten Ingemar Helmner Sävsjö medverkar. Mycket sång kan man bjuda på, i församlingarna finns det många sångare som t.ex. ungdomsgruppen "Verkligt Liv".

1986-08-25

Kättilstorp – Kinnarp 1–2

Tre straffsituationer spelade huvudrollerna när Kinnarp i fredags besegrade Kättilstorp med 2 – 1 (2 – 0). Först en Kinnarp-straff, som Gunnar Karlsson säkert skickade in till 1 – 0, sedan två Kättilstorp-straffar, eller rättare sagt, två staffar som Kättilstorp borde haftr. Åtminstone enligt tränaren Ingemar Ungh:

– Resultat var i högsta grad orättvist. Först får dom en staff som var klart utanför området. Sedan när vi har två lägen vid mål som var solklara staffar – då friar domaren, dundrade en uppbragd Ungh efteråt. Sett till själva spelet var vi värda en poäng, killarna gjorde verkligen vad de kunde i dag, men när domaren inte ville så...

Kinnarps tränare Jan Elf hade en annan syn på saken:

– Det ingen som helst tveksamhet vid vår staff, han var klart inne i området. Deras "staffar" vill jag inte kommentera.

Gunnar Karlsson ökade till 2 – 0 för Kinnarp, Kättilstorps mål var självmål.

I Kättilstorp gjorde hela laget bra i från sig. Kinnarp spelade bra, trots att man tyckte att Kättilstorp "passade dem illa". Extra plus för Arne Ekbom, P-O Westerberg och Urban Westerberg.

VÄLKOMNA till sista veckans

TÄLTMÖTEN i FRÖKIND

Pastor INGEMAR HELMNER

Torsd 17.30	Träff för alla barn.
Torsd 19.30	Offensivsångarna.
Fred 19.30	Önskesångernas kväll.

22.00 Nattmöte. Torbjörn Helmner, Janne Ternvall.

Lörd 19.00	Barnkör från Småland.
Sönd 19.00	Ungd.kören VERKLIGT LIV.

1986-08-28 Frikyrkorna

1986-08-19

Hembygdsresa till Älvsborg

Kinneveds Hembygdsförening har haft sin årliga bussutflykt. Resan gick denna gång till trakterna kring Tolken och åsunden. Färdledaren Josef Jacobsson berättade om bygderna på ett förnämligt sätt. Vid Bogastugan, som var första målet, gick resenärerna runt och tittade i den gamla fina stugan. Där fanns också medlemmar ur Södra Vings Hembygdsförening som kunde berätta om huset för dem som så önskade. Vidare fanns där en utställning av gamla handarbeten.

Sedan gick färden förbi den gamla Trogaredseken och Sundsholms slottsruin till Torpa stenhus, där guider mötte upp och berättade om det unika stenhuset, som är Stenbockska ättens stamgods. – Innanför vallgravarna reser sig det mäktiga stenhuset och ger alltjämt en god föreställning om hur man hade det i 1500-talets Sverige. Så fortsatte färden till Hofsnäs, där en smaklig måltid serverades. Här besågs också en utställning av konsthantverk. Hemresan gick över Ulricehamnn och där gjordes ett kaffeuppehåll vid vandrarhemmet.

1986-08-26

Kinnarp–Gustaf Adolf 1–12 (0–7)

Mål, K: Eva-Karin Johansson. G: Carina Pettersson 5, Yvonne Albers 3, Ulrika Albers 2, Karin Artursson 2.

Hasse Gustavsson i Gustaf Adolf var av förklarliga skäl mycket nöjd efter matchen.

– Tjejerna gjorde en väldigt bra match, de fick stora ytor att spela på och det utnyttjade de verkligen till hundra procent.

Hasse ville inte framhålla någon speciell, han tyckte att hela laget gjorde en gedigen insats.

Marie Johansson i Kinnarp erkände att hennes lag inte hade något att säga till om vad det gällde resultatet, men tyckte att siffrorna blev lite väl stora.

– Vi hade ett antal bra målchanser och kunde gjort ytterligare något mål, samtidigt som vi släppte in några onödiga bollar.

Slutarp–Trädet 0–1

Slutarp – Trädet 0–1 (0–0). Trädet är ett lag i medgång. Slutarp är ett lag med motgång. Då går det ofta som igår på Tångavallen i Slutarp. Gästerna vann med matchens enda mål, inspelat på frispark efter en halvtimmas spel i andra halvlek. Spelande tränaren Östen Johansson var målskytt.

Slutarp gjorde sin bästa höstmatch och hade varit värda poäng mot serietvåan med tanke på både spel och de fina chanser som laget radade upp. Trädet kom bättre i andra halvlek, utan att på något sätt få dominans i matchen. Marcus Brorssons inhopp var positivt för Trädet som annars liksom Slutarpslaget hade en jämn besättning.

Slutarps spelare gjorde rakt igenom en stabil insats och sett till det sved baklängesmålet alldeles extra.

1986-08-25

Ute bland... FOLK

Möten för alla åldrar

23/8-86.

I tältet Kinnarp fann vår utsände häromdagen denna unga dam, Louise, 8,5 månader gammal som föreföll att vara den yngsta deltagare i kvällens möte. Det finns i tältet reserverade platser för barnvagnar, med eller utan innehåll.

FT 1986-08-28

Landshövdingen inviger nya Kinnarpsfabriken

Visst handlar det om en otrolig utveckling sen den dagen för 44 år sedan då Jarl Andersson i Kinnarp startade en liten snickerifabrik där det tillverkades litet av varje bl a möbler och till dagens Kinnarps AB – en jätte som växer med rekordfart och som i år kommer upp i den fantastiska omsättningen 500 miljoner – en halv miljard!

– Ja, tiderna har förändrats konstaterar Jarl Andersson, som fortfarande dagligen är i full verksamhet i företaget vars skötsel han numera med pensionsålderns rätt lämnat över till sönerna.

I morgon inviger landshövding Lennart Orehag Kinnarps nya fabrik. För övrigt en utmärkt inledning på näringslivsmånaden.

Kinnarps grundare Jarl Andersson tillsammans med Henry Jarlsson, företagets nuvarande VD framför den nya fabriken.

Ungerskt "träfacksfolk" besökte Kinnarp

28/8 1986

Ungerska träindustriarbetareförbundets internationella sekreterare Mihaly Lensco och generalsekreteraren Istvan Gyöneyösi samt deras tolk Jozsef Szika ses här tillsammans med ombudsman Bernt Carlsson och Kinnarps Berndt Bertilsson lyssna till direktör Henry Jarlssons berättelse om hur Kinnarps AB vuxit i storlek under årens lopp.

(ej fullständig artikel)

Det är så litet som skiljer, men desto mer som förenar och därför är sådana här studiebesök alltid givande.

Det sade Istvan Gyöneyösi, generalsekreterare i det ungerska träfacket när han på tisdagen tillsammans med internationella sekreteraren Mihaly Lensco besökte västsverige och då som första anhalt stannade till vid Kinnarps AB.

Förhandlingsombudsman Ove Fredriksson som tillsammans med ombudsman Bernt Carlsson, avdelningsordförande Kurt Gustafsson och klubbordföranden Kjell Ove Karlsson var med vid besöket på Kinnarp, understryker vad som sagts om det goda samarbetet mellan de båda fackförbunden.

– Vad man har kommit längre med i Ungern än vi är den sociala biten, säger Ove Fredriksson, där man från facket är mer aktiva än vad vi är i barnomsorgs- och fritidsfrågor bl a.

Vid besöket på Kinnarp Kontorsmöbler AB informerade VD Henry Jarlsson om företaget allt ifrån starten 1942 fram till dagens produktion i de nära 90.000 kvadratmeterstora lokalerna, vars senaste tillskott f.ö invigs i morgon fredag.

LARS ÅKHE

USA-export blir "lyftet"?

Köksskåp i paket – bärande idé för Intega i Slutarp

Köksskåp och garderober som kunden själv får packa upp och skruva ihop. Kan det verkligen vara något?

Ja, på den frågan måste vi nog svara ett obetingat ja, efter ett par timmar tillsammans med Erik Andersson, chef och huvudägare för Intega AB i Slutarp, ett företag som fyra år efter etableringen omsätter 2 miljoner och exporterar monteringsfärdiga kök och garderober till både Norge och USA utöver den marknadsandel man håller på att lägga under sig i vårt eget land.

Erik Andersson och Intega övertog nedlagda Slutarpsköks fabrik och maskiner i september 1982. Från början var tanken att man skulle kunna driva den tidigare kökstillverkningen vidare. Men det visade sig att företaget var alltför urholkat.

• Bärande idé

Återstod alltså att börja från början. Erik som har ett mångårigt förflutet i skåp- och möbelbranschen bl.a. på IKEA, Kalmarkök inledde Intega till att börja med en export av monteringsfärdiga garderober till vårt broderland. Tillverkningen utökades med köksskåp och idag har Intega 19 återförsäljare i Norge. Andelen av företagets omsättning på Norge beräknas i år uppgå till 5–6 miljoner kornor.

• USA nästa exportmarknad

Av allt att döma kan USA bli det verkliga lyftet för Slutarpsföretaget. Man har gjort ett flertal köksleveranser i container till det stora landet i väst.

När FT hälsade på hos Intega fanns för övrigt den amerikanska representanten på besök. Han heter Peter Santesson, är från början Göteborgare som sedan många år verkar i San Fransisco.

Peter fungerar som ett slags generalagent för Intega och även om USA-exporten ännu ligger i sin linda så höll en storordер på köks- och badrumsinredning till 55 amerikanska villor på att färdigställas när vi besökte företaget. Nettovärde drygt 400.000 kronor.

• Hård konkurrens

– Det är inte särskilt enkelt att göra köksaffärer i USA, säger Peter Santesson. Konkurrensen är minst sagt stenhård. Många små snickerifröetag, skräddarsyr kök

Integas chef och huvudägare Erik Andersson tillsammans med amerikarepresentanten Peter Santesson.

le skåpen sändas hopmonterade skulle fraktkostnaderna bli helt orimliga.

– Tänk dej, säger Erik Anders-

kelt det faktiskt är att utföra monteringen.

Själv klarar han av ett mindre köksskåp under minuten...

arbeta köksfackhandeln och idag har vi byggt upp utställningar hos ett 20-tal.

Vi började bearbeta den svenska

Omsätter halv miljard i år:

Kinnarps Kontorsmöbler expanderar med rekordfart

Kinnarps Kontorsmöbler är företaget som de senaste åren expanderat med verklig rekordfart. Minst sagt.

Vad sägs om en fördubbling av antalet anställda och en omsättningsökning från 230 miljoner 1983 till fantastiska 500 miljoner innevarande år. 1983 var antalet anställda 236 mot dagens drygt 400.

Var och en förstår säkert med ledning av de siffrorna vilken oerhörd betydelse Kinnarps har för näringslivet på Falbygden.

– Grunden till att vi försöker expandera i den här takten är att vi gärna vill serva gamla och nya kunder, inte svika det förtroende som vi byggt upp genom åren. Det säger Henry Jarlsson, VD för Kinnarps. Vi har alltid försökt att sätta kunden i centrum. Har vi inte kunden så har vi ingenting.

– Sen kommer den anställde. Gör inte hon eller han sitt bästa fungerar det bara inte. Spelar ingen roll vilka förnämliga maskiner vi har.

• Goda relationer

Henry Jarlsson menar att man ständigt jobbar med att bygga upp goda relationer med de anställda, jobbar för att de skall inse att kunden måste sättas i centrum. Men det tar tid och ibland fungerar det kanske också mindre bra. Den kraftiga expansionen har helt naturligt också fört med sig en viss tröghet i kommunikationerna.

• Nya fabriken

Som en inledning på näringslivsmånaden kommer Kinnarps att inviga sin nya jättelika kombinerade fabrik och lagerlokal. En minst sagt imponerande byggnad på 27.000 kvadratmeter som skall inrymma hela stoppmöbel-avdelningen, ett nytt datastyrt automatlager samt en ny rationell utlastning.

Kanske svårt att tro att vi tidigare varit trångbodda, säger Henry Jarlsson, men så har faktiskt varit fallet. Den kraftiga expansionen har ställt mycket stora krav på oss alla och det skall därför bli mycket skönt när vi framåt hösten kan köra för fullt i den nya fabriken.

• 50 miljoner

Pengar kostar det förstås. Henry Jarlsson uppskattar att Kinnarps

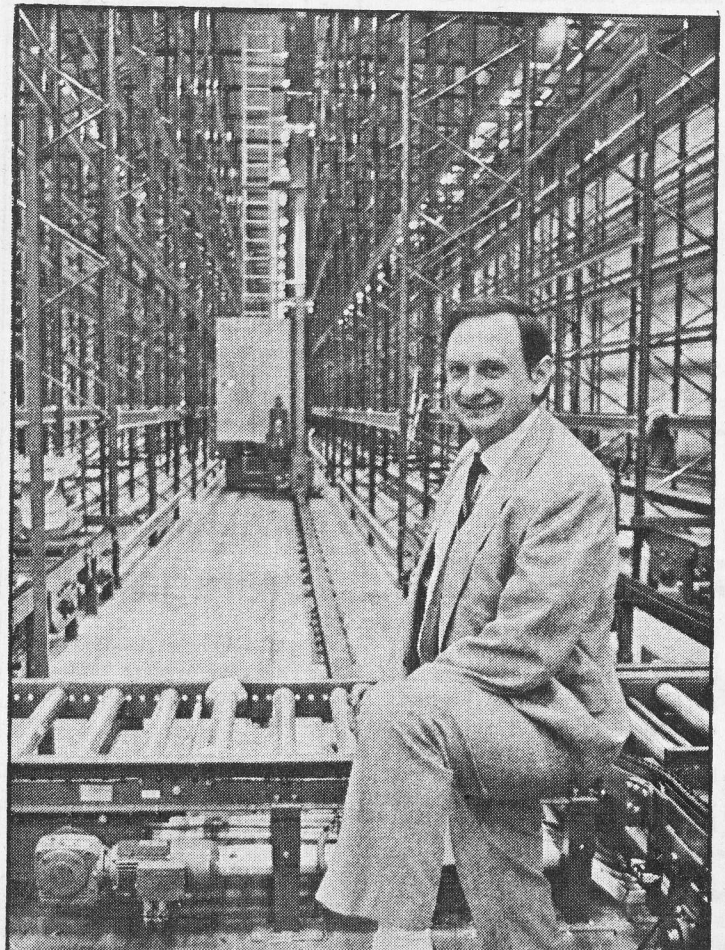

retagare som marknadsför och säljer Kinnarps produkter. Dessa jobbar med alla tänkbara projekt från att sälja kontorsutrustningar till små enmansföretag till mycket stora användare. Det är bara i centrala Stockholm som Kinnarps har byggt upp en egen utställning där de "gamla" egna kunderna servas.

– Egna företag som sköter den här biten fungerar utan minsta tvekan bäst, säger Henry Jarlsson.

• Vill öka exporten

Idag säljs cirka 25 procent av Kinnarps totala tillverkning på export. Exportsidan har vuxit betydligt snabbare än den inhemska försäljningen.

– Vi har som en framtida målsättning att sälja ungefär hälften av våra produkter på export, säger Henry Jarlsson. Det ger naturligtvis en riskspridning vid svängningar i konjunkturen.

Men exportsidan tar mycket lång tid att bygga upp. Efter många år av idogt arbete har Kinnarps idag skaffat sig ett nät av återförsäljare i en rad länder. I Norge, England, Holland och Australien.

Länder som står på tur och dit man inlett export om ännu så länge i mer begränsad omfattning är Finland, Danmark, Schweiz, Frankri-

Kinnarps-Kiosken
- Konfektyrer
- Tidningar
- Korv
- Hamburgare
- m.m.

OBS!
REA PÅ IS-GLACE

investerat i storleksordningen 50 miljoner kronor. Men så handlar det om en anläggning där mycket höga krav på flöde och effektivitet tillgodoses.

– Det är säkert inte så stor skillnad på möjligheterna för oss och andra tillverkare på det rent tillverkningsmässiga planet, säger Henry Jarlsson. Det är istället när det gäller flöde och rationell hantering som det finns konkurrenskraft och besparingsmöjligheter att hämta.

• Otrolig utveckling

Visst handlar det om en smått otrolig utveckling sen den dagen för 44 år sedan då nuvarande ägartrion Henry, Assar och Ola Jarlssons far, Jarl Andersson, körde igång en liten snickerifabrik där det tillverkades litet av varje, bland annat en del möbler.

I mitten av 1940-talet fick han sedan ett kontrakt med Krigsmaterielverket på vissa kontorsmöbeldetaljer. Ett kontrakt som han dock snart blev av med till någon större tillverkare. Det skulle bevars rationaliseras, tillverkas på ett och samma ställe.

I det läget tvingades Jarl Andersson att hitta en ny produkt. Det fick bli – just det – en egen serie kontorsmöbler. Trots tuffa tider och hård konkurrens så slog produkterna från lilla Kinnarp väl ut och i slutet av 1950-talet kunde man så satsa på en rationellare produktion. De flesta andra stod då fortfarande kvar med sina gamla maskiner och så fick Kinnarps ett gott försprång.

Genom de här rationaliseringarna kunde man sälja billigare än de flesta andra på marknaden.

• Kundservice

Från att tidigare har varit nästan enbart ett producerande företag så har Kinnarps de senaste åren satsat på att i allt högre utsträckning ge en god service åt sina kunder.

Idag har man en återförsäljarkedja över hela landet. 70 egna fö-

Kinnarps VD Henry Jarlsson framför "skelettet" till det som skall bli företagets nya automatlager i den 27.000 kvadratmeter stora fabrikslokalen.

ke och USA.

• Framtiden

Framtiden då?

– Ja, vi kommer nog att få kämpa mer för att hålla den svenska försäljningen på samma nivå. Marknaden här kommer förmodligen att plana ut, säger Henry Jarlsson.

Ökad export satsar man som redan nämnts kraftigt på och Henry Jarlsson håller det inte för otroligt att man inom ett antal år får upp omsättningen ytterligare några hundra miljoner kronor. Några kraftigare utökningar på personalsidan tror han däremot inte det blir frågan om. I och med att man tagit in så pass mycket folk för att klara av produktionen under utbyggnadsfasen utan att riktigt ordna upp flödena så räknar han med att det finns stora rationaliseringsvinster att hämta den dag då den nya jätteanläggningen står helt klar.

– Vi måste se till att omsättningen ökar mer än personalen. I annat fall lär vi snabbt bli aktersegelade, slutar Henry Jarlsson.

KINNARPS PRESENTSHOP

KINNARP
TEL. 0515/337 10

SÖNDAGSÖPPET 31/8 13.00–17.00

VARD. 10.00–18.00
LUNCHSTÄNGT 13.00–14.30
LÖRD. 9.30–13.00

Tag tillfället i akt när du är i Kinnarp

Gör fynd i BRODERI BODEN i Kinnarp
Falköpingsvägen 67. Tel. 0515/336 23

Just Nu!
- Utförsäljning av garner
- "Rivlådor" med diverse handarbeten
- Stuvar billigt

Gardiner!

Söndagen den 31 aug.
öppet kl 13–17

Jag syr upp efter era egna önskemål för hemmet, kontoret och offentliga lokaler.

Lenas Gardinshop
Slutarp 0515/336 10

Näringslivsdag i Kinnarp – Slutarp:

Elin från Fristad, öppna hus, promenad och utställningar

Söndagen den 31 augusti hälsas kommunens invånare välkomna till näringslivsdag i Kinnarp–Slutarp.

Kommittén har plockat samman ett tilltalande och intressant program med öppet hus bl.a. hos Kinnarps AB som bjuder på visning med produktionen igång. Samma sak gäller Intega AB.

Butikerna håller öppet under fyra eftermiddagstimmar och LRF inbjuder till öppna gårdar på Siggagården i Slutarp och Lillegården i Vårkumla. Likaså kommer biblioteket att hålla öppet.

• Utställningar

I Lokal Frökind blir det utställningar. En hembygdsutställning i hembygdsföreningens regi och vidare LRF-utställningen Från jord till bord.

Från TV välkända och uppskattade Elin från Fristad framträder tillsammans med kompgrupp från Fristads musikskola i samma lokal under eftermiddagen.

Blir man kaffesugen har man möjlighet att dricka kaffe på flera olika platser. Det är idrottsföreningarnas damklubbar som svarar för denna viktiga bit.

Även på Frökindsgården blir det öppet hus med framträdanden av dragspelande Britt-Marie Strid och hennes döttrar.

• Tipspromenad

Tipspromenad anordnas av idrottsföreningarna med start och mål vid Kinnarps respektive Intega. Det går bra att välja startplats. Mycket fina priser utlovas. De tio bästa kommer att få dela på ett vinstvärde på cirka 3.000 kronor. Inte illa!

Man behöver inte heller dra sig för att besöka näringslivsdagen om man är rullstolsbunden. Kinnarps har t.ex. ordnat så att det är lätt att ta sig in och ut från visningen i fabriken. I Kinnarp och Slutarp hoppas man förstås på en livlig uppslutning från den övriga kommunen. Och som framgår av artikel på annan plats så tar man sig ut till näringslivsdagen på ett smidigt sätt med de rälsbussar som kommer att göra sex turer i vardera riktningen under söndagen.

Populära Elin från Fristad framträder vid näringslivsdagen i Kinnarp–Slutarp.

Öppna gårdar kl 11–17

Siggagården Slutarp
Uppfödning av kor, grisar och hästar.

Lillegården, Vårkumla
Uppfödning av grisar.

Kl 13–17

Centrumlivs
9–20 KINNARP 9–20

KÄRN-KAFFE 29,90 1/2 kg

Cyklamen 15,00 st

Stor sortering krukväxter och snittblommor

TIPS
LOTTER

Välkomna!

Näringslivsdag i Kinnarp/Slutarp

Söndagen den 31 aug.

Följande företag håller öppet hus:

Välkomna!
LRF

Kl 13–17

SÖNDAGSÖPPET

i Kinnarp

31/8

Sko-huset
Kinnarp
Tel 0515/331 80

SÖNDAGSÖPPET

i Kinnarp

31/8

Kinnarps Lagerförsäljning
0515/332 63

Skohuset	kl 13–17	Presentboden	kl 13–17
Centrumlivs	kl 9–20	Nya Matserveringen	kl 10–19
Intega	kl 11–15	Bil o. Motor	kl 13–17
Samuelssons	kl 13–17	Sport o. Fritid	kl 13–17
Lenas Gardinshop	kl 13–17	LRF Siggagården Slutarp	
Broderiboden	kl 13–17	Lillegården Vårkumla	kl 11–17
Lokal Frökind	kl 12–17	Frökindsgården	kl 14–16

Utställningar, öppet hus, uppträde.
Kaffeservering

JAKTKLÄDER

Jaktrockar
Jaktbyxor
Fiberpäls-tröjor

Torsd–sönd
STOLRYGGSÄCK
ENDAST **98:-**
Så långt lagret räcker
STÖVLAR – STRUMPOR
RUSTA NU FÖR JAKT
SPORT & FRITID
SLUTARP

och även Marbodal i Tidaholm hade under åren som bl.a. produktutvecklare fått en mängd uppslag som av olika anledningar inte kunnat förverkligas. När han nu köpte fabriken i Slutarp kunde han plocka fram sina gamla tankar på monteringsbara kök. Dessa lanserades som företagets bärande idé. En idé som skulle visa sig hålla mycket väl.

• Garderober till Norge

Genom gamla kontakter i Norge

Snickeriföretag skräddarsyr kök för den amerikanska marknaden. Men, fortsätter han. Det finns i gengäld gott om människor att göra affärer med. Inom ett område 1.5 timmars bilväg från San Fransisco har jag sex miljoner människor.

Det är också just nu en extra fart på byggandet i USA eftersom räntorna ligger lågt.

• Spar 80 procent

Detta att skåpen levererades som ett platt paket är naturligtvis själva grunden för exporten. Skul-

– Tänk dej, säger Erik Andersson. Monterade köksskåp och garderober till en normalvilla tar ett utrymme på drygt åtta kubikmeter. Våra skåp i omonterat skick tar bara 1.5 kubikmeter – en besparing på mer än 80 procent.

• Motstånd?

Men finns det då inget motstånd hos kunderna. Upplever de det inte som besvärligt att skruva ihop skåpen.

– Faktiskt inte, säger Erik och tar med oss ut i utställningshallen, där han visar hur snabbt och en-

köksskåp under minuten...

Vi får veta att det egentligen inte är billigare att tillverka ett skåp omonterat. I varje fall inte så mycket men att skåpen ute hos konsumenterna ändå blir cirka 15 procent billigare än färdigmonterade just beroende på att frakterna blir så mycket lägre.

• Hemmamarknaden

Hemmamarknaden då? Hittills har det mest handlat om export.

– Jodå, vi är på väg in där också, säger Erik Andersson. I dag har vi ett 15-tal grossister som säljer våra tillverkningar från lager. Dessa täcker i stort sett hela Sverige. Det senaste året har vi också börjat be-

Vi började bearbeta den svenska marknaden så sent som i höstas, men allt visar hittills på en mycket fin utveckling.

Intega har idag 21 anställda, därav 14 i produktionen.

– Härligt folk som verkligen ställer upp för företaget, säger Erik Andersson.

• Massiv ek

Till sist. Vilka kök vill vi svenskar helst ha idag?

Kök med luckor i massiv ek svarar idag i stort sett för hälften av produktionen. Vi har haft en "vit" period, men den ser ut att vara på väg tillbaka, säger Erik Andersson.

Kungen bland fyrhjulsdrivna.

Nissan King Cab 4WD är ny rakt igenom. Två nya motorer 100 hk bensin och 72 hk diesel. Sollucka, diff-broms, 5-växlad låda är standard. Dessutom först med vagnskadegaranti. Bara Nissan vågar.

NISSAN

Drar lite pengar.

PASSA PÅ
Ett fåtal NISSAN MICRA kvar innan prishöjning

SÖNDAG
ÖPPET
13.00–17.00

Passa PÅ
Specialpris på beg. under dagen

DATSUN NISSAN

AB BIL & MOTOR
Slutarp
0515/333 30

Ett parti färg...

...för invändig och utvändig målning utförsäljes till bottenpriser!

Plats: Vid ICA-Samuelssons

Tid: Söndag 31/8 kl 13–17

Slutarps samhällsförening

Lokal Frökind

ÖPPET HUS
KL 12–17.

Liten bokförsäljning

Pizzeria-premiär

Lördag kl 11–22
Söndag kl 11–21

Lunchservering som vanligt.
Beställningar mottages.

Kinnarps Restaurang - Pizzeria
(f.d. Pensionatet)

Återuppliva gamla minnnen!

Ta rälsbussen till Åsarp, Slutarp och Kinnarp...

Vilken fin service som Svenska Motorvagnsklubben bjuder oss i samband med näringslivsdagarna i Åsarp, Kinnarp och Slutarp på lördag och söndag. Klubben ställer nämligen upp med sex rälsbussvagnar för att transportera alla intresserade till öppna hus och andra aktiviteter på de tre orterna.

Alltså ett utsökt tillfälle att återuppliva gamla minnen, att låta sig transporteras genom landskapet i en härlig gammal rälsbuss.

Anders Värmelin-Börjesson från Falköping är fordonsansvarig inom motorvagnsklubben. Han berättar att klubben är en riksorganisation, men att rälsbussarna finns uppstallade i våra bygder. För närvarande i lokstallet i Herrljunga, där de genomgår en genomgripande renovering av bl.a. det tiotalet medlemmar som är bosatta i Falköpingstrakten.

• Fem turer varje dag

Fem turer kommer man att köra varje dag i vardera riktningen, berättar Anders. Första turen går klockan 9.15 på lördag och därefter blir det en tur i timman. På söndag går första turen till Kinnarp klockan 11.40.

Dagsbiljett gäller. Det betyder att man för 20 kronor per vuxen och 10 kronor per barn kan åka hur många turer man vill. Det går också bra att lösa familjebiljett för 40 kronor.

250 personer kan man ta med på varje tur och de pengar som förhoppningsvis blir över på det hela går oavkortat till klubbens fortsatta verksamhet. Renovering och kanske inköp av ytterligare rälsbussar.

Ta rälsbussen ut till näringslivsdagarna i Åsarp, Slutarp och Kinnarp. Ett utmärkt tillfälle att återuppliva gamla minnen på en nedlagd bandel.

Övergångsställe behövs i Slutarp

Falköpings kommuns hyresbostäder begär hos trafiknämnden att få ett markerat övergångsställe i Slutarp, vid Timotejvägens mynning mot riksväg 47.

I fastigheten Slutarp 1:71 finns bostadshus / radhus med tio lägenheter och flera av dem bebos av barnfamiljer. För att komma till skola och barnomsorg måste de korsa riksvägen. Där är ofta tät trafik och bristen på markerat övergångsställe är ett riskmoment, enligt Hyresbostäder.

UV-start

På tisdag kväll är det dags igen, alla pojkar och flickor till UV-scout i Kinnarps missionshus.

Det är omväxlande program som erbjuds under hösten. Alla barn i åldern 7–12 år är välkomna.

1986-08-30

ICA SAMUELSSONS
SLUTARP
Öppet söndagen den 31 aug. kl. 13–17

Avsmakning av Scans produkter
Falukorv 29,80 Deli 850 g (35:50)
Pastej 14,80 (23:50) Skiv/bredbar 500 g
Delilimpa Skogaholms 800 g (12:50) 6,90
Vi bjuder på GB-glass!
Handlar du för 100:- får du köpa 1/2 kg KAFFE Gevalia för 25:-

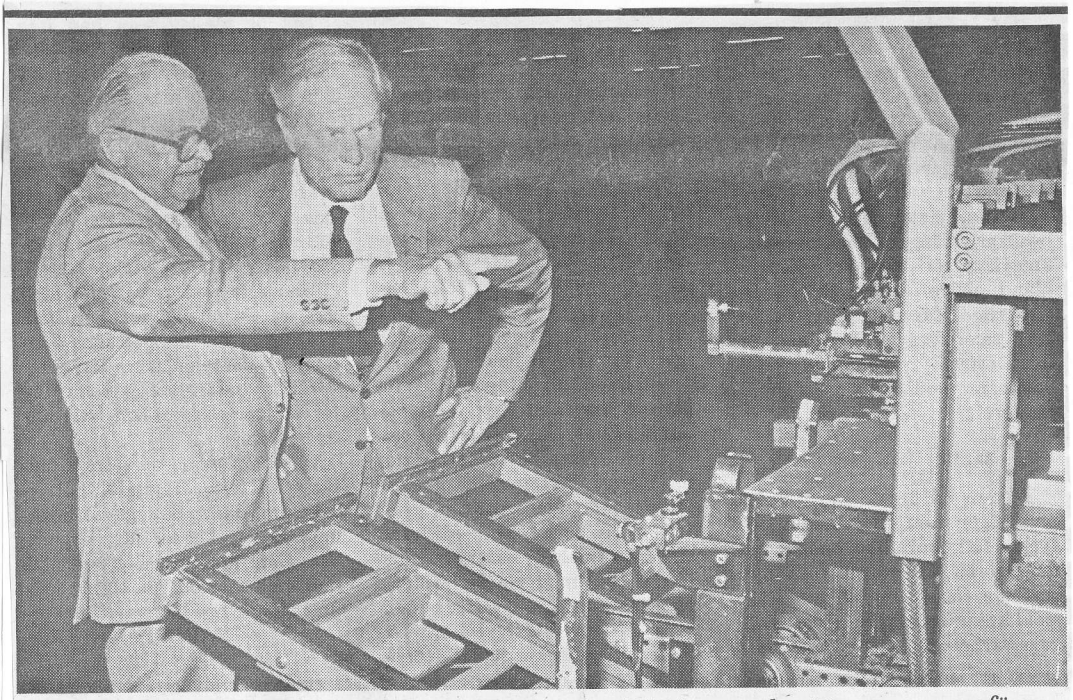

Så här fungerar det... Kinnarps grundare Jarl Andersson berättar om en av företagets förnämliga maskiner för en intresserat lyssnande landshövding Lennart Orehag.

Så fungerar det...

Jarl visar sitt Kinnarps

I går öppnades Näringslivsmånaden i Falköpings kommun efter konstens alla regler med både fanfarer och landshövdingetal. Som en del av invigningsprogrammet passade Kinnarps Kontorsmöbler, vårt största företag på att inviga sina nya 27.000 kvadratmeter stora produktionslokaler. En perfekt inledning på den drygt månadslånga näringslivssatsningen.

Mycket kretsade förstås kring Kinnarps grundare Jarl och Evy Andersson denna eftermiddag.

1986-08-30

Välkommen till en välsorterad ICA-butik

Parkera lätt – handla rätt

ÖPPET HUS

Lördag kl 10–13
Söndag kl 11–15

Välkommen in och se på höstens nya kök/badrum.

Tag med en skiss över ditt kök, så ritar vi en ny planlösning kostnadsfritt.

Vi bjuder alla barn på godispåse från Cloetta.

ab intega

Kvarngatan 10, Slutarp

Tel 0515/333 90 - 333 94

Kinnarps invigde nya produktions-lokalen

Tradition, utbildning, kvalitét – tre nyckelord

Invigningen av Kinnarps Kontorsmöblers 27.000 kvadratmeter stora fabrikslokal blev den perfekta inledningen på näringslivsmånaden i Falköpings kommun.

Och naturligtvis kretsade väldigt mycket kring Kinnarps grundare Jarl Andersson och hans maka Evy denna eftermiddag.

De båda visade invigningstalaren, landshövding Lennart Orehag, runt i fabriken och Jarl berättade för en intresserad och imponerad landshövding om hur företaget han och Evy startade i blygsam skala för 44 år sedan vuxit upp till Skandinaviens största kontorsmöbelföretag med en omsättning som i år kommer att passera halvmiljardstrecket.

• En glädje...

– Ja tiderna har verkligen förändrats, konstaterade Jarl Andersson när han hälsade alla som mött upp, inbjudna gäster, som landshövdingen, länspolitiker, riksdagsmän, folk från landsting och kommun och inte minst Kinnarps egen återförsäljarkår ett 60-tal representanter, många från utlandet.

– Inte kunde vi tänka oss den här utvecklingen Evy och jag när vi startade 1942. Men det har alltid varit en glädje för oss att följa utvecklingen.

• Tack till trotjänare

Jarl Andersson passade på tillfället att hylla tre av företagets verkliga trotjänare som funnits med i över 30 år. Det var Bengt Ek, Stig Alfvén och Gösta Andersson som uppvaktades med blommor och minnesgåva. Fanfar dessutom från fina Mössebergarna som inramade invigningen med musik.

• Tre nyckelord

Innan man samlades i nybyggnaden hade Henry Jarlsson, Kinnarps nuvarande VD informerat om företaget och vilka tankar man har inför framtiden. Bland annat drog han upp tre nyckelord som utan tvekan betytt mycket för företagets rekordsnabba utveckling med en i stort sett fördubbling av såväl omsättning som antalet anställda på

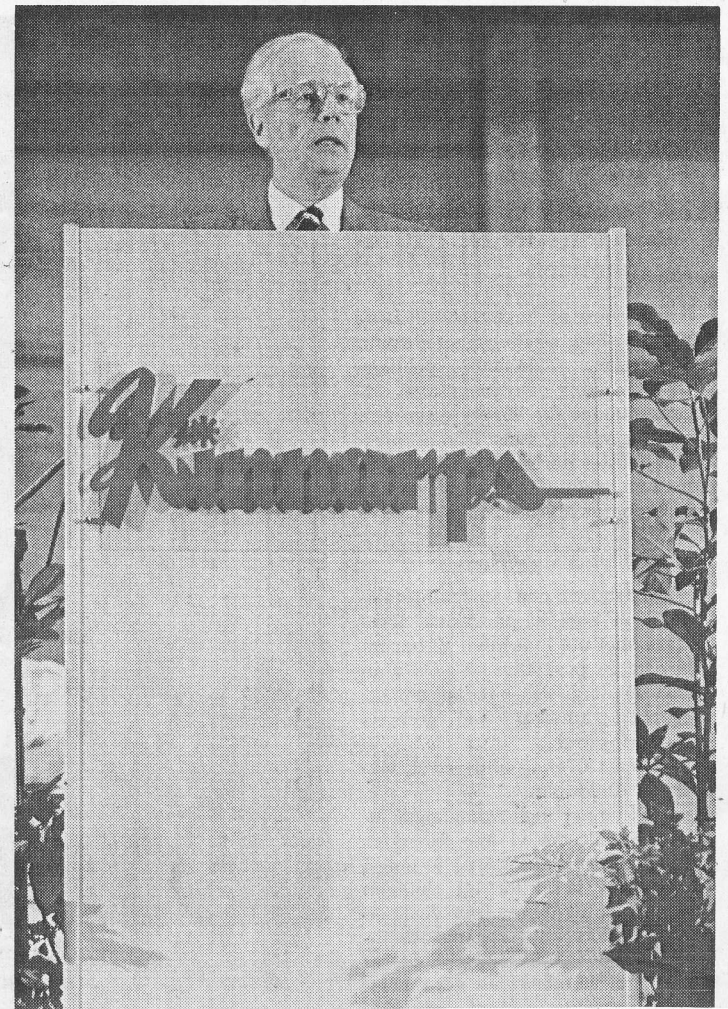

Drygt 300 personer deltog i invigningen av de nya lokalerna. De anställda tog en paus i arbetet och lyssnade till landshövdingens invigningstal.

några få år. Nyckelorden var: Tradition, utbildning och kvalité.

• Ta till sig

När landshövdingen så småningom tog podiet i besittning för att hålla invigningstalet utgick han från dessa ord.

– Det gäller att ta de orden till sig, menade Lennart Orehag. De gäller i alla sammanhang.

Kinnarps var välbekant för vår nye landshövding. Dels hade han genom åren inom den offentliga sektorn stiftat bekantskap med företagets produkter och dels otaliga gånger mött de stora reklamförsedda lastbilarna ute på vägarna.

– På tal om den offentliga sektorn får den ju ofta kritik, menade Lennart Orehag, men för Kinnarps vidkommande hade den, vad han förstod betytt mycket positivt...

Landshövding Lennart Orehag utgick från Kinnarps tre nyckelord i sitt invigningstal. Orden tradition, utbildning och kvalitet.

• Tryckte på knappen

Slutligen tryckte landshövdingen på "knappen" och förklarade 50-miljonersanläggningen invigd. "Knappen" var istället för blå-gult band och trycket startade en truck i det imponerande automatlagret.

Åke Olsson, ordförande i organisationsgruppen ur näringslivskommittén passade i sitt anförande inledningsvis på att hälsa de utländska gästerna välkomna på engelska. Bland annat konstaterade han helt riktigt att "Falköping is wonderful"...

Ordf. menade också att det här kanske var den största dagen i Falköpings kommuns historia. Att få

Text: Lars Svensson

Bilder: Margareta Boman

Tre av Kinnarps trotjänare hyllades för fina insatser under mer än 30 år. Blommor och minnesgåva fick Bengt Ek, Stig Alfvén och Gösta Andersson. På bilden tillsammans med Jarl och Evy Andersson.

— och det blev förstås

Jarls och Evys dag...

30/8-86.

starta näringslivsmånaden med en invigning som denna. Fantastiskt!

• Falköpingsanda

– Det talas och skrivs så mycket om det som kallas Gnosjöanda, fortsatte Åke Olsson. Det är bra, men låt den vara kvar i Gnosjö. Här skall vi bygga upp en Falköpingsanda, en Åsarpsanda, en Kinnarpsanda. Vi har över 1.400 företag i kommunen som kan växa och utvecklas. Det är vi stolta och glada över.

• Tack ska ni ha!

Åke Olsson kallade också upp Jarl och Evy Andersson på podiet och hyllade dem i varma ordalag samt överlämnade med assistens av kommunalrådet Kjell Gustafsson en vacker blomsterkorg från Falköpings kommun.

– Tack ska ni ha Jarl och Evy – lycka till för kommande dagar.

En stor varm kram till Evy och ett fyrfaldigt leve för båda pionjärerna blev det också innan den pampiga invigningen var över.

Det var vid den här bänken det började en gång. Kinnarps grundare Jarl Andersson tillsammans med sonen nuvarande VD:n Henry Jarlsson.

Mycket kretsade förstås kring Kinnarps grundare Jarl och Evy Andersson denna eftermiddag. Här har de just hyllats av kommunfullm. ordf. Åke Olsson. Jarl fick blommorna och Evy kramen. Ett fint inslag.

Kö till näringslivsdag

1986-09-01

Vilken pangstart på näringslivsmånaden, Ordet succé är i olika sammanhang ett tämligen utslitet ord men vid en summering av aktiviteterna och publiktillströmningen under de två första riktigt publika dagarna är näringslivssatsningen som vill visa upp vad företag och föreningsliv i kommunen både vill och kan, ja då finns inget annat ord än succé att ta till. Kanske skulle det i så fall vara med ett förstärkande tillägg som t.ex. dundersuccé.

Trots regn och rusk under lördagen kom närmare 4.000 på besök i och omkring Åsarp, tack vare fint sensommarväder, 6.000 till 8.000 personer i rörelse i och omkring Kinnarps, Ja, så måste sägas, för även om det var Slutarp/Kinnarps-dagen så var det visningen av Kontorsmöblers anläggningar som var det stora dragplåstret. Men även de andra arrangemangen lockade fullt hus och redan på söndagseftermiddagen började man i Frökind att tala om att göra Frökindsdagen till en årlig tradition.

Kön till näringslivsdagen i Kinnarp/Slutarp var lång. (Foto: Margareta Boman)

Öppet hus på Siggagården

Få sta'bor vågade sig in i ladugården

1986-09-02

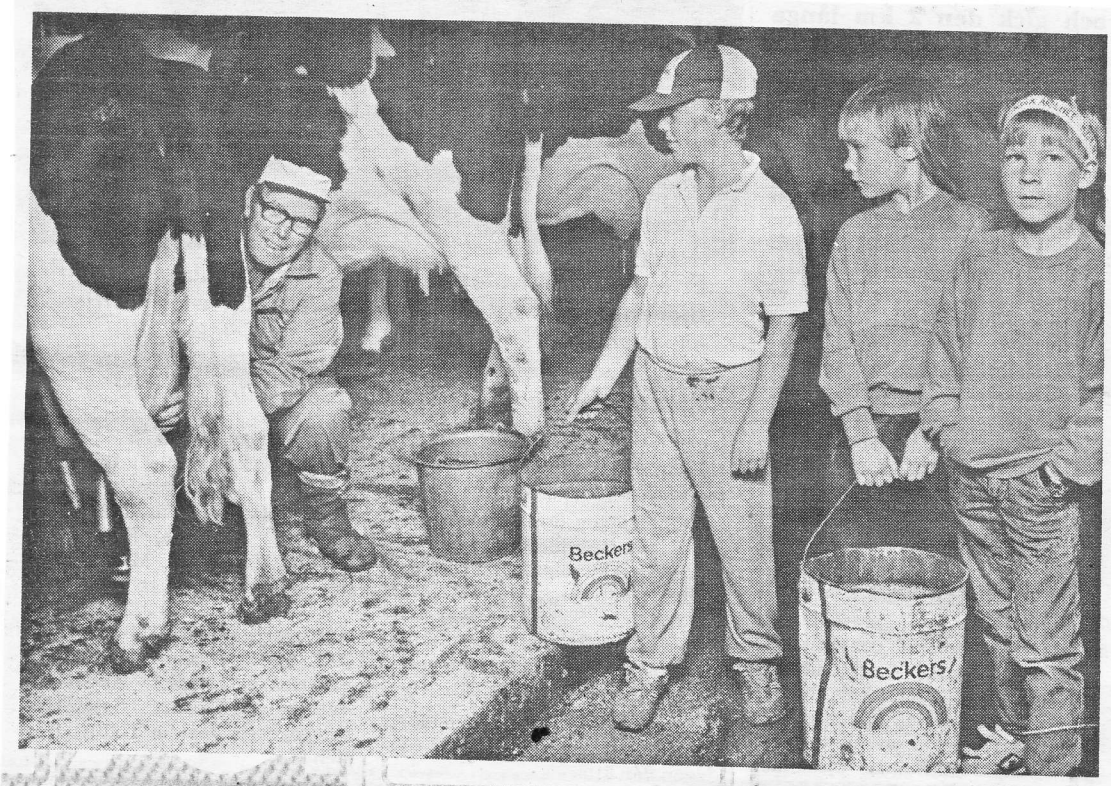

– Visst är andra lantbrukare välkomna men stadsbor är dubbelt välkomna nu när vi har öppet hus i våra ladugårdar.

Det sa Bengt Abrahamsson på Siggagården under söndagsförmiddagen när man slog upp portarna för den som ville komma och se ett modernt lantbruk i verksamhet idag.

Under dagen var det också en jämn ström av besökare på gården, men stadsborna var i klar minoritet. Nittio procent av besökarna var yrkeskollegor till familjen Abrahamsson som nu passade på att utbyta erfarenheter och skaffa sig ett och annat lagårdstips.

– En anledning till att så få stadsbor besökte oss nu var kanske visningen på Kinnarps. Man valde lite finare kläder när man åkte hemifrån och kände sig alltså inte klädda för ett lagårdsbesök, trodde Bengt Abrahamsson, som hoppas att LRF tar initiativet till öppet hus också vid annan tidpunkt därför att det för både bönder och stadsbor är viktigt att denna produktion visas upp.

Och att jordbruket är en viktig del av företagsamheten i Slutarp-Kinnarp- och Åsarpsbygden visar det faktum att 104 jordbruksföretag är verksamma på ca 7.500 hektar åker och skogsmark. Det finns i området 1.500 kor, 3.300 ungdjur, 360 suggor, 9.200 gödsvin, 600 får och 1.200 höns.

Elin från Frista he', 85-årig entertainer som gladde publiken vid Lokal Frökind.

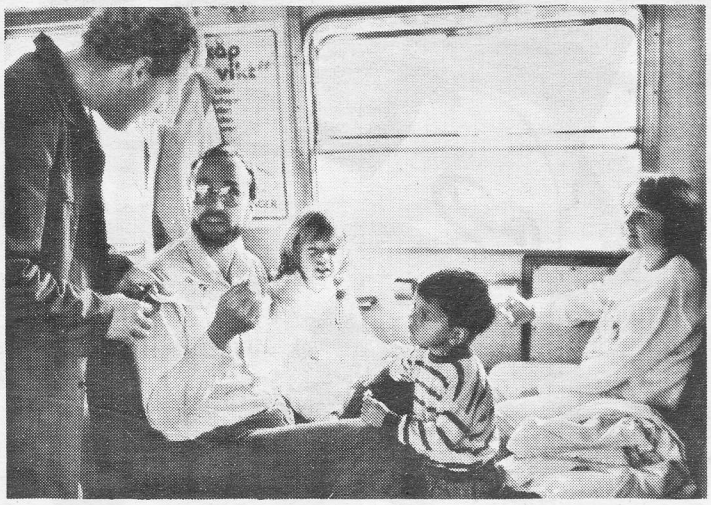

Anders, Linda, Samuel och Jennie Kammensjö passade på att åka rälsbuss till Kinnarp, en spännande upplevelse tyckte de samtliga.

SUCCÉ I KINNA

1/9-86.

Ni hänger väl med på Näringslivsda'n?

Aldrig förr har så mycket folk under en och samma dag varit samlade i Slutarp/Kinnarp. Det är en sanning som ingen kan rucka på. Svårare blir det om man vill ange en exakt publiksiffra eftersom inga vändkors behövde passeras, ingen entréavgift betalas. Utan det måste handla om uppskattningar.

Vad man med säkerhet vet är att långt över 5.000 "Välkommen till Kinnarps"-folders delades ut, att antalet parkeringsplatser i de centrala delarna av både Slutarp och Kinnarp denna dag inte ville räcka till. Mellan 6.000 och 8.000 dagsbesökare är nog en realistisk uppskattning.

Publikt alltså en succé för årets Slutarp-Kinnarpsdag, en dag vars återupprepande nästa år redan diskuterats inom organisationskommittén.

• Succé

Arrangörsmässigt också en succé. De båda grannsamhällena hade denna dag dukat upp en lång rad aktiviteter som tillgodosåg de mest skilda smakinriktningar, men där det öppna huset hos Kinnarps Kontorsmöbler liksom blev huvudrätten.

Allt ifrån det portarna slogs upp vid tolv-tiden fram till stängningsdags tre timmar senare var det en jämn ström av intresserade genom de 90.000 kvadratmeterstora lokalerna.

240 av de anställda hade denna dag offrat sin ledighet och gått till arbetet, några med gillande, några lite nervöst och några med känslan att för dagen vara utställningsobjekt. Men här handlade det inte om förevisningsövningar utan vad man arbetade med också denna söndag var kundorders som skulle färdigställas och som, när det gällde monteringssidan skulle vara klart för leverans på måndag.

Bernt Bertilsson som organiserat den här öppna dagen var glad för det intresse och den vilja att ställa upp som personalen visat och han kunde på söndagseftermiddagen konstatera att allt löpt utan några bekymmer.

– Vi är glada över att ha fått visa en fabrik där produktionen är igång jag tror inte intresset från allmänheten varit lika stort om vi skulle ha visat en söndagstyst fabriksanläggning, säger Berndt Bertilsson.

• Produktionen igång

Produktionen var alltså igång och besökarna imponerades av utrymmen, maskinutrustning och inte minst av den effektiva produktion som visades upp.

Många anhöriga till anställda i företaget passade också på att ta sig en titt på mammas eller pappas arbetsplats. Någon hade dessutom plockat med sig kaffetermos och söndagsbulle för att bjuda maken på under en paus i arbetet.

Denna dag fick också fabriksområdet tjänstgöra som slutstation för den rälsbusslinje som på lördagen gick ända till Åsarp men som nu alltså stannade i Kinnarp. Tyvärr var det inte så många som passade på att åka med rälsbuss, en upplevelse som berikade dagen för blott ett hundratal.

– Vi fick visserligen färre resenärer än vi räknat med berättar Anders Wärmelin-Börjesson i Svenska Motorvagnsklubben, men vi är fullt nöjda med de här två dagarna. Vi har varit ett tjugotal man i verksamhet med biljett försäljning, biljettklippning, tågvärdskap och arbetet som lokförare och tack vare ett fint avtal med SJ ger också de här dagarna en liten vinst till vår kassa.

• Intega

En jämn ström av besökare hade också slutarpsföretaget Intega under hela söndagen. Här var visserligen inte produktionen igång i samma utsträckning som hos Kinnarps men företagets utställning av köksinredningar lockade många.

Elsa Johansson och Ingrid Setterberg var två av de många som noggrant undersökte kök av 87-års modell. Båda var ense om att de vita köken med släta dörrar nog var att föredra. Utdragbara grytskåpet fick ett extra plus i kanten och slutligen konstaterades att herrar kökskonstruktörer blivit riktigt duktiga men att "de har säkert haft kvinnor till hjälp".

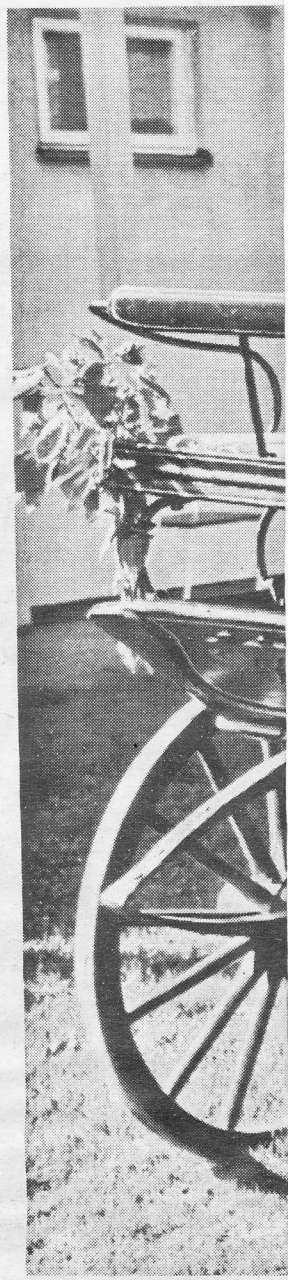

• Kommers

Kommersen i de båda samhällenas många affärer var under hela dagen stor, det såldes mat och broderi, det såldes present och gardin, det såldes kjol och det såldes skor.

Och det såldes böcker. Kilovis. Biblioteket passade på tillfället att göra sig av med en hel del dubletter och många var det som fick med sig ett och annat kilo litteratur hem.

Hembygdsföreningen berättade om sin verksamhet, Frökinds dräktkommitté knöt nya kontakter och duktiga hantverkare visade upp sina alster. På

Text: Lars Åkhe
Foto: Margareta Boman

Elsa Johansson och Ingrid Setterberg var intresserade besökare på Integas köksutställning

RP/SLUTARP

88-årige Martin Davidsson på väg upp i en av Vartofta Lantliga Ryttarklubbs fina hästekipage.

Frökindsgården var det också öppet hus, här bjöds de boende på underhållning av Britt-Marie Stridh med döttrarna Linda och Jennie och här fick också åldringarna chansen att ta sig en rundtur i samhället per hästskjuts. Vartofta Lantliga Ryttarförening ställde upp med flera vackra ekipage. Martin Davidsson, 88 år, f.d. lantbrukare från Brismene hörde till de som passade på att uppleva gamla tiders hästskjutsar.

• Kaffe

Och på flera ställen i samhällena hade ordnats med kaffeservering av idrottsklubbarnas damer. Både kaffe och bröd hade en rykande åtgång. 1.400 bredda smörgåsar räckte inte långt, nytt bröd, mera smör och ost fick införskaffas och smörgåsar göras.

En mycket uppskattad sångstund bjöds av ungdomsgruppen Verkligt Liv från Åsarp anförda av riksevangelist Ingmar Helmner som också lockade med publiken i gamla kära läsarsånger.

Dagens huvudartist var 85-åriga Elin från Frista he' ackompanjerad av Fristads Musikskolas brunnsorkester. Med klar och säker röst och med mycken humor bjöd Elin på en räcka gamla skillingtryck och andra visor till publikens stora förtjusning.

• Åke

Så fanns naturligtvis också Åke Olsson, kommunfullmäktiges ordförande på plats och uttryckte sin stora glädje över det fantastiska intresse som hittills visats näringslivsmånaden och han passade också på att berätta om kommande program.

Mycket folk och mycket tät trafik på gatorna i de båda samhällena. Men inga extrakommenderade polismän, inga incidenter. Det var en fin och innehållsrik dag, det konstaterade publiken, det konstaterade arrangörerna som alltså redan på söndagseftermiddagen började tala om nästa års Frökindsdag.

1986-07-03

Karantän planeras i Kinnarp

En Kinnarpsbo vill bedriva karantänverksamhet för importerade sällskapsdjur och planerar en anläggning strax söder om Kinnarps tätort vid vägen mot Ulricehamn.

Anläggningen får plats för 20 hundar och fem katter.

Innan verksamhet kan starta krävs tillstånd och beslut om detta fattas av Lantbruksstyrelsen. Kinnarpsbon har dock vänt sig till första instans, miljö- och hälsoskyddsnämnden för att få ett förhandsbesked. Ärendet kommer upp på nämndens sammanträde på onsdag.

– Anläggningen som planeras kommer att bli förstklassig för sitt ändamål och det är ett verkligt ambitiöst projekt, säger Rolf Asplund, miljöskyddschef.

• Smitta?

Men grannar till den blivande anläggningen har redan hört av sig och förklarat sin rädsla för smitta och störningar från karantänen.

– Karantän är ju samhällets sätt att skydda sig från att få in djursjukdomar i landet. Någonstans måste karantänanläggning ligga, säger Asplund.

• Smuggling

Kan en karantän till på det här området komma till stånd finns en möjlighet att få bort djursmugglingen.

– Den är ett mycket stort problem och i sådana fall sker smittospridning helt okontrollerat, säger han.

• Hör av er!

Några grannar har hört av sig men förmodligen har fler synpunkter på etableringen. I så fall vill miljöskyddschefen att man kontaktar honom. Han finns i Stadshuset i Falköping.

ULLA NORDMARK

— • Kinnarp -

Barngymnastik

Falköpings IOGT-NTO:s juniorförening fortsätter med sin barngymnastik i Kinnarps skolas gymnastiksal torsdagar med början den 4 sept. Ledare blir som tidigare Maria Axelsson, som är bosatt i Kinnarp.

1986-07-04

Div. IV Södra Skaraborg
Vartofta–Kinnarp
1–5 (0–3)

Mål, V: Britt Karlsson. K: Carina Torstensson 3, Ulrika Johansson, "Kade" Johansson.

Kinnarp svarade för en första klassens sensation, då man slog tillbaka topplaget Vartofta med 5–1.

– Idag stämde verkligen allting, tjejerna spelade fantastiskt bra hela matchen sa Elise Andersson i Kinnarp.

– Jag tycker att vi vann rättvist. Vartofta fick ofta bara slå ifrån sig, särskilt i första halvlek.

Elsie ville inte framhålla någon före de övriga utan tyckte att alla var mycket bra.

Christer Sjölin i Vartofta hade inget att invända mot Kinnarps seger.

– De vann rättvist sett till deras första halvlek då de spelade mycket bra.

– Kinnarp var heltända inför matchen samtidigt som vi underskattade dem.

– Första halvlek var vår sämsta för året och även om vi kom tillbaka i den andra tycker jag inte att vi gjorde någon större match. Bäst var Christina Larsson på mittfältet och Marie Gustafsson i anfallet.

Hällstad–Kinnarp 0–1

Kinnarps IF vägrar släppa kontakten med serietvåan Ekedalen och en hägrande kvalplats. I helgen tog man en fin skalp genom att vinna den svåra bortamatchen mot Hällstad med 1–0 efter siffror i paus.

Som så många gånger förr blev kvickfotade Gunnar Karlsson matchhjälte då han efter dryga halvtimman höll sig frmme på en målvaktsretur efter det att Tomas Westerber lossat den stora kanonen.

Annars var det inte tal om något skönspel. Det var ge och ta från början till slut med otaliga chanser åt båda håll. Arne Ekbom i Kinnarpsmålet storspelade och liksom Gunnar var Arne en av huvudmännen bakom vinsten.

I den andra akten flyttade hemmalaget fram positionerna och satsade allt på ett kort vinna eller försvinna. Bud på kvitteringsmål saknades inte. Med både tur och skicklighet lyckades gästerna hålla tätt. I sanningens namn ska sägas att Kinnarp sumpade flera kontringschanser så gästernas lagledare Berne Svensson tyckte resultatet var i sin ordning.

– Grabbarna gjorde en härlig kämpamatch som jag tycker vi vann rättvist. Arne Ekbom i målet gjorde en grandios insats. Ytterbackarna Clemens Hofbauer och Eddie Gustavsson var också duktiga.

1986-07-01

1986-07-04

Åsarp – Slutarp 3–1 (3–1)

Slutarp missade en rad öppna chanser och släppte till bakåt. Då blev det som så många gånger tidigare i år förlust. För motståndet igår kväll stod Åsarps IF på sin hemmabana. 3–1 för ÅIF är laget säkerligen tacksamt för. Alla målen kom för övrigt i den första halvleken.

Efter inledande två öppna chanser för gästerna kom 1–0 efter en kvart genom Sten-Åke Nilsson. Efter halvtimman kvitterade Slutarp genom Magnus Johansson, men bjöd omgående på chans för Åsarp som Jimmy Rylander prickade i nät. Douglas Johansson fastställde slutresultatet 3–1.

Sten-Åke Nilsson och Sven-Åke Larsson bidrog i hög grad till siffrorna, men även Douglas Johansson, som tyvärr blev skadad och ej kunde medverka i andra halvlek var duktig.

Slutarp spelar med ett, på några fötter, halvskadat manskap och några kuggar är borta av andra anledningar. Laget har just nu ett spel som svarar mot lagets placering i serien, näst sist. Ifjol var laget näst bäst.

1986-07-03

Kinnarp–Mullsjö 5–4

Kinnarp och Mullsjö bjöd på ett rejält målkalas då man drabbade samman på Kinnemo på söndagseftermiddagen. Kinnarp stod till slut som segrare med 5–4 efter 2–2 i halvtid.

Jan Elf, tränare i Kinnarp, tyckte att hans lag vann rättvist, även om segermålet, gjort av Thomas Westerberg kom endast tre minuter före slutsignalen.

– Vi fick ett mål i baken tidigt i båda halvlekarna, men jobbade oss in i matchen igen, det tycker jag tyder på styrka, sa Jan, som var väldigt nöjd med sitt lag.

– De visade en härlig vilja och kämpade verkligen bra matchen igenom.

– Segern innebär ju att vi fortfarande i allra högsta grad finns med i striden om kvalplatsen, vi har dessutom avgörandet i egna händer.

Gustav Götstav i Mullsjö ville inte hålla med om att Kinnarp vann rättvist.

– Nej, de hade lite tur på slutet och spelmässigt tycker jag att vi var helt jämnbördiga, så oavgjort hade speglat matchbilden bäst.

Anfallets Leif Johansson var bäst i Mullsjö, medan Eddie Gustafsson och Torbjörn Åkesson var de mest framträdande i Kinnarp.

Målen: 0–1 Leif Johansson, 1–1 Gunnar Karlsson, 2–1 Gunnar Karlsson, 2–2 Ulf Sjölander, 2–3 Leif Johansson, 3–3 Thomas Westerberg, 4–3 Urban Westerberg, 4–4 Bengt-Arne Pettersson, 5–4 Thomas Westerberg.

1986-07-08

Slutarp–Rapid 1–2

Med målvakten utvisad efter en kvart och ytterligare en spelare borta under sista halvtimman kunde inte Slutarp stå emot Rapid.

– I och med att vi inte var fullt lag mer än första kvarten, kunde Rapid få ett spelmässigt övertag och de vann väl därför rättvist, sa Bengt Stenqvist i Slutarp.

– Med de förhållanden som blev tycker jag ändå att vi gjorde en bra insats, killarna kämpade bra, sa Bengt, som framhöll Ola Johansson på mittfältet i sitt lag.

Douglas Jansson i Rapid tyckte inte att segern var något att diskutera.

– Vi ägde spelet matchen igenom och jag tycker att vi var det klart bättre laget.

Bäst i Rapid var målvakten Hasse Johansson, anfallets Jonas Andersson, mittfältaren Thomas Karlsson och försvarets Krister Karlsson, som också gjorde ett av Rapids mål. Ulf Ferm svarade för det andra medan Bengt Andersson nätade på straff för Slutarp.

Kinnarpsbor protesterar mot karantän

Ett drygt 50-tal Kinnarpsbor har undertecknat en protestskrivelse mot en planerad karantänanläggning på en gård i utkanten av samhället.

De protesterande pekar bl.a. på smittorisken för egna sällskapsdjur, husdjur och även för dem själva.

– Frågan är för tidigt väckt. Det gäller bara en ansökan, säger Allan Thor, mannen bakom projektet. Han säger också att smittorisken är praktiskt taget obefintlig.

Falköpings BK–Kinnarp 3–3

Kinnarp tappade en värdefull poäng i jakten på en kvalplats i mötet med FBK på Falevi.

– Vi ledde med 3–2 och då såg det bra ut. Vi lyckades dock inte knyta till utan släppte in en kvittering, sa en inte helt nöjd Berne Svensson i Kinnarp.

– Jag tycker att resultatet var rättvist. Grabbarna kämpade bra idag, men deras mål kom på onödiga markeringsmissar, sa FBK:s Börje Nässtrom.

Thomas Johansson, Kjell Fredriksson och Bernt Palmqvist svarade för hemmalagets mål medan Tommy Berglund, Gunnar Karlsson och Thomas Westerberg gjorde gästernas.

I FBK skall ingen nämnas före den andre medan bröderna Per-Ola och Thomas Westerberg var Kinnarps bästa.

1986-09-15

Furusjö–Slutarp 1–5

Hemmalaget tog ledningen med 1–0 men i paus var siffrorna 3–1 i Slutarps favör.

– I den första halvleken gjorde de mål på missar från vår sida och efter paus orkade vi inte riktigt. Vi skapade trots detta en del men kom inte närmare än stolpträffar, sa Göte Tallberg i Furusjö.

– Ett rättvist resultat. Jag tycker 5–1 var ganska talande siffror för det som presterades på planen, sa Slutarps Ulf Karlén. Vi tog tag i spelet efter deras snabba ledningsmål.

Peter Fredriksson 3, Erik Winlöf och Ove Karlén var Slutarps målskyttar och en som reste sig över mängden spelmässigt var Ulf Ebenhardt. För Furusjös mål svarade Vladimir Hadelund.

IFK Tidaholm–Kinnarp 4–2 (2–0)

Målskytt IFK: Anette Karlsson 4. Kinnarp: Carina Torstensson 2.

Hemmalaget tog en säker seger mot Kinnarp. Båda lagen saknade några ordinarie spelare och det slog hårdast mot Kinnarp som hade svårt att få till ett vägvinnande spel.

– Vi gjorde en dålig match. Visserligen skärpte tjejerna sig något efter paus men det räckte inte ända fram, berättade Elsie Andersson i Kinnarp.

Per Bergström, lagledare i IFK Tidaholm var självklart nöjd med sina flickor.

– Hela laget gjorde en gedigen insats. Allra främst var förstås fyramålsskytten Anette Karlsson.

Elsie Andersson i Kinnarp ville inte framhålla någon speciell i sitt lag.

1986-09-07

Protester mot karantän "Olämpligt i tätort"

Protester mot den planerade karantänanläggningen i Kinnarp är redan igång. På måndagen lämnades en protestlista in till miljö- och hälsoskyddsförvaltningen i Falköping med drygt femtio namnunderskrifter.

– Högst olämpligt att lägga en sådan anläggning i ett tättbebyggt område, skriver de femtio Kinnarpsborna i protestskrivelsen.

Man åberopar en befarad stor smittorisk för egna sällskapsdjur, husdjur och även för människor.

Hundarna i karantänen kommer att skälla och därmed vara ett störande inslag i omgivningen, anser undertecknarna.

– Frågan är för tidigt väckt. Idag är det bara frågan om en ansökan och det är fritt fram för alla att lägga fram en sådan, säger Allan Thor, Smedjegården, mannen bakom ansökan till miljö- och hälsoskyddsnämnden.

Den anläggning Thor ansöker för är avsedd för importerade sällskapsdjur – 20 hundar och fem katter.

• Två karantäner

– Det finns två karantäner i landet, en i Stenungsund och en i Vallentuna utanför Stockholm. Jag har aldrig hört talas om smittospridning därifrån. Karantäner omgärdas av rigorösa bestämmelser, säger Allan Thor. Veterinärkontroll sker regelbundet.

Allan Thor har anmält sig som intresserad av att starta karantänverksamhet, eftersom det krävs ytterligare en anläggning i landet.

• Rabies

– Karantän för sällskapsdjur är nödvändig. Annars smugglas djuren in i landet med en mycket större smittorisk som följd. Skräcken för rabies är i det här fallet utesluten. Den är bara smittsam vid direktkontakt, säger Allan Thor.

• Enligt norm

Den anläggning, som ansökan avser, planeras helt i enlighet med Lantbruksstyrelsens normer. Hundgården får t ex dubbla, fågelsäkra stängsel. Det finns regler för rastning i hundgården och hundarna utfodras inomhus.

En jordvall som fångar upp hundskall är projekterad mot bebyggelsen. Hundgården är bara öppen – med stängsel – åt ett håll. I övrigt är den innesluten av betong.

• Två tjänster

Anläggningen projekteras vidare med två tjänster heltid. Djuren kommer inte vara ensamma utan har alltid skötare i närheten.

Anläggningens ljudnivå kommer inte att vara mer störande för omgivningen än under nuvarande förhållanden, menar Thor och säger:

– Jag behöver inte gå så långt härifrån förrän jag hittar 20 hundar, bundna eller i hundgårdar. 20 hundar är vad jag maximalt skulle kunna ta emot, säger han.

• Dyra djur

Djuren som tas emot är inga skabbiga, herrelösa hundar utan dyrbara djur vars inackordering kostar c:a 11.000 kronor per styck i karantärkostnader! Det handlar ofta om sällskapsdjur åt ambassadfolk, utlandssvenskar samt importerade avelsdjur. Karantänen är inte vilka hundkojor som helst. Anläggningen är kostnadsberäknad till drygt två miljoner kronor – alltså 100.000 per koja!

Allan Thor understryker också att han anmält sitt intresse och förberett ansökan. Något mer konkret i fråga om anläggningen föreligger inte. Han har nämligen 30–40 konkurrenter om den tredje karantänen i landet.

ULLA NORDMARK

Pensionärsförening bildades i Frökind

Vid sammanträde i måndags på Frökindsgården bildades Frökinds Pensionärsförening. Sammanträdet var mycket välbesökt. Föreståndarinnan Birgitta Adolfsson, Frökindsgården, hälsade välkommen. Distriktsordförande Stig Andersson, Vartofta, informerade om pensionärsrörelsen och ledde efterföljande förhandlingar. De närvarande beslöt enhälligt att bilda en pensionärsförening.

Det beslöts att styrelsen skall bestå av fem ledamöter. Valda blev Margit Andersson, Kinnarp, ordf, samt Torsten Gustavsson och Eva Karlstedt, Kinnarp, Lydia Sandén och Göte Johansson, Slutarp. Att representera föreningen i primärvårdens pensionärsråd och kommunala pensionärsrådet valdes Elsa Johansson, Slutarp, med Torsten Gustavsson, Kinnarp, som suppleant.

Föreningen beslöt att ansöka om inträde i Sveriges Pensionärsförbund.

Möteslokal för föreningsverksamheten blir Frökindsgården. Mötet beslöt att hålla månadsmöte. Nästa månadsmöte skall hållas andra tisdagen i oktober. Beslöts att söka nybildad förening tillkommande startbidrag. Efter förhandlingarna bjöd Frökindsgårdens personal på gott kaffe.

1986-09-11

Uppskattat sångprogram för pensionärer

Kinneveds rödakorskrets inbjöd förra torsdagen till pensionärsträff i församlingshemmet. Drygt 60-talet pensionärer hade hörsammat inbjudan. Frälsningsarméns sånggrupp svarade för mycket fin underhållning. Det var sång och musik, även medan gästerna samlades, liksom att man bjöd på en avdelning sånger före kaffet. Vid festligt dukade bord bjöd kommittén för träffen på gott kaffe med småbröd och tårta, allt hembakat av damerna i kommittén. Efter kaffet återkom sångarna med ytterligare ett antal sånger, varpå gruppens ledare Gulli Norén avslutade med bibelläsning och bön. De gamla läsarsångerna kändes igen av många som stämde in i framförallt refrängerna. 96-årige Karl Wilhelmsson var så lycklig:

– Jag kunde alla sångerna. Det var det bästa jag varit med om, var hans ord.

Säkerligen hade han medhåll från många.

Söndagsskola igen i Slutarp

Efter flera års uppehåll får Slutarp återigen en söndagsskola. Sedan Svenska Kyrkan förlagt sitt barnarbete till nya församlingshemmet tycker frikyrkan att ett förnyat ansvarstagande i Slutarp är på sin plats. Därför växlar man nu från lördagsträff i Kinnarp till söndagsskola i Slutarp, där det finns ett fint missionshus med flera rum lämpliga för ändamålet. Alla barn mellan 3–12 år är välkomna. Ungefär en timme på förmiddagen pågår söndagsskolan, som Anders Sigfridsson, Anette Torstensson m fl ansvarar för.

Spara ström i elljusspåret

1986-09-16

Spara strömmen i elljusspåret.

Så lyder en maning till dem som använder Slutarps elljusspår under hösten och vintern.

Vid skidstugan – i anslutning till spåret – finns en strömknapp och här kan man också ställa in önskad tid som man vill att spåret ska vara tänt. Om belysningen är tänd när du ger dig ut i spåret, kolla då tidsinställningen.

I kväll startar för övrigt tisdagspropagandan på spåret och den 19 oktober är det dags för den tredje upplagan av Frökindsloppet.

Olika klasser finns – 2,4 och 6 varv. Men till det loppet återkommer vi.

Tänk alltså på strömknappen och att propagandan startar i kväll, säger Anders Pryssander, en av de spåransvariga.

Unge herr Pryssander med förnamnet Daniel förevisar det nya knappsystemet i elljusspåret i Slutarp.

Kinnarp/Slutarp

1986-09-22

TEKLA-promenad

Vid söndagens TEKLA-promenad i Slutarp blev det följande rätta rad: X1X XXX 221 222.

Rätta svar: Mångsbodarna; engelska; spindel; sju stycken; gullspira; Västergötland; balo; fisk; Tibro; Haga; aluminium; Danmark.

Skiljefråga: 124.

Vinnare elva rätt: Benny Brodd (67). Tio rätt: Inger Svedberg (103). Barn: Jennica Karlsson (166).

Div. V i helgen

1986-09-22

Kinnarp–Ekedalen 3–1

Det blev en blåsig uppgörelse om kvalplatsen i div V på Kinnemoi lördags. En stark vind utmed planens längd gjorde bollarna lite chansartade.

Kinnarp behärskade vädret klart bäst och kunde slå sig fram till kvalplats genom 3–1 (2–1).

– Jag tycker det var en ganska klar seger, ESK hade egentligen ingen riktig chans i hela matchen, tyckte Kinnarps Berne Svensson.

– Det var rättvist, konstaterade ESK-tränaren Anders Nyman. Vi lyckades aldrig få någon riktig press på dom, laget kom inte upp till sin vanliga standard.

Stor matchvinnare för Kinnarp blev Tomas Westerberg som gjorde Kinnarps samtliga tre mål och spelade bra i övrigt. För ESK nätade Kjell-Åke "Kjellis" Andersson.

Floby–Kinnarp 2–10 (1–7) 30/9 -86.

Mål, K: Christina Andersson 2. F: Annica Johansson 3, Annelie Persson 2, Ann-Marie Samuelsson 2, Helen Göransson, Liselotte Andersson, Lotta Gönic.

Floby svarade för en rejäl urladdning i årets sista match. Tränaren Melker Larsson var efter matchen också nöjd med sitt lag.

– Tjejerna gjorde en bra match och stod till största delen för spelet, Kinnarp skapade inte särskilt mycket.

– Vår seger var framförallt en fin laginsats, men om någon skall nämnas blir det Annica Johansson som förutom sina tre mål också svarade för ett par framspelningar och ett bra spel.

Elsie Andersson i Kinnarp var inte alltför nedslagen efter matchen.

– Vi tog inte alltför hårt på den här matchen, bytte mycket och tjejerna fick spela på lite olika platser.

– Floby hade medvind i första halvlek och när de dessutom fick några snabba mål bar det iväg, sa Elsie som tyckte att tvåmålsskytten Christina Andersson var bäst i laget.

1986-09-22

Div V Södra Skaraborg

Mullsjö–Blidsberg 3–0
Södra Ving–Floby 0–0
Vartofta–Kättilstorp 1–2
Grolanda–Hällstad 4–3
Fröjered–Falköpings BK 1–4
Kinnarp–Ekedalen 3–1

Södra Ving	20	13	6	1	56–16	32
Kinnarp	20	12	2	6	53–30	26
Ekedalen	20	10	5	5	45–30	25
Falköpings BK	20	9	4	7	37–26	22
Mullsjö	20	8	5	7	38–34	21
Blidsberg	20	8	5	7	35–45	21
Hällstad	20	8	4	8	35–30	20
Floby	20	7	6	7	35–31	20
Grolanda	20	7	6	7	27–29	20
Kättilstorp	20	6	5	9	19–39	17
Fröjered	20	4	5	11	22–40	13
Vartofta	20	1	1	18	15–67	3

Div VI Falköpingsgruppen

Brandstorp–Dalum 1–2
Trädet–Rapid 5–0
Falköpings AIK–Åsarp 2–1
Håven–Furusjö 6–1
Slutarp–Folkabo 1–3

Falköpings AIK	16	15	1	0	55–11	31
Håven	16	12	1	3	44–18	25
Trädet	16	10	4	2	40–14	24
Åsarp	16	6	4	6	37–30	16
Brandstorp	16	6	3	7	38–29	15
Dalum	16	6	3	7	24–28	15
Folkabo	16	5	2	9	31–40	12
Rapid	16	4	4	8	22–42	12
Slutarp	16	4	1	11	22–35	9
Furusjö	16	0	1	15	13–79	1

1986-09-23

Div IV Södra Skaraborg
Vätterflickorna–Kinnarp
1–0 (0–0)

Mål, V: Malin Bergåker.

Söndagens match på Vättervallen bjöd inte på något större spel från något håll, det var kämpatagen som gällde.

Maria Bergåker i Vätterflickorna medgav efter matchen att ett oavgjort resultat varit det mest rättvisa.

– Ja, lagen ägde var sin halvlek, vi den första och Kinnarp den andra.

– Alla kämpade och slet, men kan säkert bättre spelmässigt, idag var det inte mycket som stämde, avslutade Maria.

Elsie Andersson i Kinnarp tyckte inte heller hon att hennes lag gjorde någon spelmässigt bra insats.

– Tjejerna jobbade bra hela matchen och trots att spelet inte stämde tycker jag att vi var värda den ena poängen, sa Elsie, som tyckte att målvakten Susanne Ung och mittfältets Maria Persson var bäst i laget.

Slutarp–Folkabo 1–3

Slutarp gjorde mål i matchens första anfall genom Bosse Lundh, men sen var det stopp för målskyttet. I stället vände Folkabo till 1–3 före paus. Slutarpsförsvaret bjöd på kvitteringen som ombesörjdes av Ronnie Nyström och även 1–2 föregicks av slarv i hemmaförsvaret. Målskytt Peter Johansson. Ett rejält Folkabomål och 1–3 gjorde Tomas Johansson.

I andra halvlek låg Slutarp närmast en reducering men chanserna som vaskades fram missades. Inte ens en straffspark i slutminuterna lyckades hemmalaget pricka in. Den föregicks av ett alltför kraftigt satsande från gästmålvakten Ingvar Blads sida. Han blev utvisad, men kunde ändå summera en bra dag mellan stolparna. Han var tillsammans med lille finurlige Eddie Jones bäst i ett Folkabo, som ville mer än hemmalaget.

Ulf Ebenhardt och Ola Johansson var Slutarps främsta i en match som framförallt i andra halvlek var fylld av frisparkar åt båda hållen. Domaren Bengt Löfgren hade det hett om öronen, men klarade sig bra.

1986-09-22

— • Kinnarp/Slutarp —

1986-09-29

Tisdagspropagandan

på Frökindsspåret hade samlat 17 deltagare. Tiden för ett varv växlade mellan nio och tjugo minuter för de sju bästa.

Sune Svedberg 9,14, Marie Gabrielsson 12,35, Jessica Pettersson 12,35, Anna Nyberg 12,35, Nina Kannius 12,55, Jesper Kannius 20,25 och Mikael Isaksson 20,30.

Fröjered–Kinnarp 1–2

Så, då var det avgjort, i alla fall till 90 procent i div V Södra Skaraborg. Detta efter att Kinnarp besegrat Fröjereds IF på Fröjevi i lördags med 2–1 (1–1).

– Det här var vår sämsta match i år, mycket dåligt . . . erkände Kinnarps tränare Jan Elf.

Fröjered var det klart mer inspirerade och initiativrika laget. Spelade en ganska enkel men vägvinnande fotboll, och hade ett bra grepp om händelserna.

Men nu hade Kinnarp en storspelande Arne Ekbom mellan stolparna, vilket räddade laget många gånger. Dominerade luftrummet helt, tog bl a två frilägen.

Framåt hade man inte mycket, men tillräckligt. Kyla i de stort sett två målchanser man skapade renderade också i två mål. 1–0 genom Gunnar Karlsson (44:e), 2–1 genom Thomas Westerberg (60:e).

FIF:s mål gjordes av Dan Andersson (44:e) som också var den mest framstående i Fröjered.

1986-09-29

Div. VI i helgen

Håven–Slutarp 2–3

Håven sprang överraskande på en mina i hemmamatchen mot Slutarp. Seger blev det för gästerna 3–2 efter en framför allt väl genomförd första halvlek då laget ledde med 3–1.

– Det var lite underskattning inblandad från vår sida. Vår första halvlek var mycket blek. Efter pausvilan blev det något bättre. Vi var nära kvittering i slutet, menade HIF-tränaren Roland Samuelsson.

Bengt Stenqvist i Slutarp var förstås nöjd med sina mannar.

– I dag hade vi för första gången på länge ett närmast ordinarie lag och då gick det riktigt bra. Första halvlek var vi klart bäst. Håven behövde ju en feldömd straff för att få bollen i mål, menade Slutarpsledaren.

Alla Slutarpsspelare gjorde bra ifrån sig. Topp var Ola Johansson på mittfältet. I Håven kan alla bättre.

Mål Håven: Anders "Grodan" Johansson (straff) samt Tommy Lundgren. Slutarp: Bo Lundh, Conny Kruus samt Bengt Andersson.

1986-09-29

Stor aktivitet inför Flykting-86

1986-09-30

Aktiviteten är stor ute i bygderna nu inför insamlingen till Flykting -86. Så också i Kinneveds pastorat. Där har under några kvällar representanter för Lutherhjälpen, Röda korset och Diakonia träffats och planerat för olika aktiviteter. Både herrar och damer från de fyra församlingarna: Kinneved, Vårkumla, Börstig och Brismene är engagerade.

Torsdagen den 2 oktober är en gåvo- och paketauktion planerad. Givmildheten har redan visat sig vara stor både bland bygdens företagare och privatpersoner. Flera gåvor både stora och små har anmälts. På programmet står också lotterier, film – sång – samt servering – naturligtvis med hembakat bröd.

Under några lördagstimmar sker bössinsamling.

På söndagen avslutas insamlingen med fam. gudstjänst i Kinneveds kyrka, där kollekten går till Flykting -86.

Tekla i Slutarp

Inga och Karl-Erik Skoglund vann söndagens TEKLA-promenad i Slutarp. Båda hade 10 rätt. Rätt rad: 2x2 x1x 112 xx2. Skiljefråga: 41,10 kr.

Rätt svar: Jämtland, svår storm, Danmark, fyra, 1814, dra fram klockan en timme, Karl-Oskar, Dynamiten, Margaret, c-vitamin, Karlsborg, golf.

Kräftfest i Kinnarp

Tage fick tag i en jättebamsing till kräfta vilket Vivan och Rita åser med en viss beundran. 20/9-86.

I en trevligt dekorerad samlingssal satt häromdagen de flesta av Frökindsgårdens pensionärer och personal bänkade för att avnjuta ett kräftkalas. Nu var det inte bara kräftor på programmet, man inledde med mat som på ett julkalas och avslutade med kaffe och gräddtårta. Dessutom hann en sång och musikgrupp från Falköping med att underhålla så det blev en trevlig eftermiddag på Frökindsgården.

Flykting -86 i Kinnarps pastorat

1986-10-02

Ikväll anordnar kommitten för flykting -86 sin gåvo- och paketauktion i församlingshemmet. Bland redan skänkta varor kan nämnas något så originellt som tre små spädgrisar à 20 kg.

Ännu finns det möjlighet att anmäla sig till KYRKLUNCHEN i församlingshemmet på söndag. Ansvariga för denna aktivitet är ledarna i KU-grupperna. Vill du slippa laga middag på söndag och samtidigt hjälpa en vän på flykt kring något av de telefonnummer som finns på de utdelade flygbladen eller till pastorsexpeditionen.

14.946 kronor till Flykting 86

4/10-86.

Flykting 86 i Kinneveds församlingshem i torsdags kväll samlade mycket folk, trots konkurrerande arrangemang. Prosten Uno Mårtensson inledde med bibelläsning och bön för världens flyktingar. En för kvällen sammansatt flickgrupp sjöng afrikanska sånger. Den gripande filmen "Flykten" visades och gav prov på den ondska och människoförakt som drabbar oskyldiga människor i många av världens länder.

Kaffet med bröd var skänkt av den lokala kommittén för Flykting 86. Mycket bra auktionsropare var Håkan Silvander och Ivan Gustavsson. Nästan allt fann köpare till goda priser. De tre spädgrisarna var ett populärt inslag och fann också sin köpare. Flyktingkommittén tackar alla goda givare, såväl enskilda som företag, för en fin insats. Det ekonomiska resultatet med gåvor, kaffet, lotterier och auktionen gav 14.946 kronor.

Div V Södra Skaraborg

Falköpings BK–Grolanda 0–4
Hällstad–Vartofta 2–0
Kättilstorp–Södra Ving 3–2
Floby–Mullsjö 0–1
Blidsberg–Ekedalen 0–2
Fröjered–Kinnarp 1–2

Södra Ving	21	13	6	2	58–19	32
Kinnarp	21	13	2	6	55–31	28
Ekedalen	21	11	5	5	47–30	27
Mullsjö	21	9	5	7	39–34	23
Hällstad	21	9	4	8	37–30	22
Falköpings BK	21	9	4	8	37–30	22
Grolanda	21	8	6	7	31–29	22
Blidsberg	21	8	5	8	35–47	21
Floby	21	7	6	8	35–32	20
Kättilstorp	21	7	5	9	22–41	19
Fröjered	21	4	5	12	23–42	13
Vartofta	21	1	1	19	15–69	3

Div. V Södra Skaraborg

Kinnarp tar kvalplatsen?

1986-10-02

I div. V Södra Skaraborg är det kamp om kvalplatsen, d.v.s. andraplatsen. Kinnarp har idag en poäng och sju plusmål till godo på Ekedalen och ett ypperligt läge. I sista minuten möter man Blidsberg, som inte har annat än äran att spela för.

Klar serieseger är Södra Ving.

I botten är Fröjered och Vartofta klara för nedflyttning.

Sista omgången spelas enligt följande: Kinnarp–Blidsberg, Ekedalen–Floby, Mullsjö–Kättilstorp, Södra Ving–Hällstad, Vartofta–Falköpings BK och Grolanda–Fröjered.

Över 23.000 kr till Flykting 86

1986-10-07

Flykting 86 i Kinneveds pastorat fortsatte under lördagen med bössinsamling i Kinnarp-Slutarp. Den gick mycket bra och gav 2.642:50. Ett mycket högtidlig högmässa i Kinneveds kyrka på söndagen samlade fullsatt hus. Barnkåren tågade i procession sjungande in i kyrkan. Klara och starka välljudande barnröster bidrog i hög grad till att göra gudstjänsten stämningsfull. Prosten Mårtensson berörde i sin predikan flyktingens svåra vardag. Kollekten inbringade hela 3.260 kr. Efteråt hade juniorerna med ledare arrangerat en mycket smaklig kyrklunch i Församlingshemmet. Den inbringade 2.200 kr.

Kollekten i Brismene kyrka på söndagskvällen uppgick till 215 kr. Det sammanlagda resultatet hittills i Kinneveds pastorat blir 23.283:50.

Slutarp–Dalum 1-6

Dalum fick fart på sitt målskytte så här i säsongens elfte timma. Laget hade lilla julafton på Tångavallen i lördags och besegrade Slutarp med hela 6–1 (2–0).

– Den här urladdningen har vi väntat på hela säsongen. En verkligt skön avslutning, jublade laglledaren Kent Sjöberg.

Stor matchhjälte var Peder Andersson, normalt libero, som den här dagen spelade center och gjorde tre mål. Ulf Efraimsson, Per-Ola Svensson och Peter Löw gjorde de övriga målen för Dalum.

1986-10-06

– Vi kände oss lite pressade sedan Slutarp hade reducerat till 1–3. Då var de starkt på gång, men istället för 2–3 blev det 1–4 och sedan var det kört, fortsatte Kent.

I Slutarp var det ingen som kom upp i normal standard den här gången. Grabbarna uppträdde lojt och oinspirerat och utnyttjade dessutom inte de chanser som skapades. Lagets mål gjordes av Bosse Lundh.

I Dalum skall hela gänget ha beröm, medan som sagt ingen gjorde något extra i Slutarp.

Kinnarp–Blidsberg 3–3

1986-10-06

Åtta minuter in på andra halvlek tog Kinnarp ledningen med 3–0 och därmed trodde tydligen hemmagrabbarna att poängen var bärgade. Men vad hände? Jo, Blidsberg kämpade vidare och nådde till slut 3–3 efter det att Kinnarp haft ledningen med 1–0 i paus.

– Det var slarvigt av oss att tappa vår ledning. Men nu räckte det ju ändå till en kvalplats, summerade Kinnarps tränare Jan Elf.

Thomas Carlsson gjorde 1–0 för Kinnarp och Roland "Lollo" Jansson spädde på med både 2–0 och 3–0. Men nästan omgående började Blidsberg upphämtningen, då Glenn Svensson gjorde 3–1 på straff. Sedan gjorde Torbjörn Brorsson 3–2 och Morgan Johansson 3–3.

Efter detta hade båda lagen chanser till ett segermål, men efter det att bl a Kinnarp hade missat en straff stod sig det oavgjorda resultatet tiden ut.

– Det här måste jag vara mycket nöjd med. Alla kämpade helhjärtat och satte en fin slutvinjett för säsongen, sa Bengt Melander i Blidsberg.

För Kinnarp väntar nu kval till division IV, ett kval som lottas i dag (måndag).

Bra spelare i hemmalaget var Arne Ekbom, Thomas Carlsson och Urban Westerberg. I Blidsberg var Torbjörn Brorsson den klart bäste.

Många cirklar i Kinnarp

I Kinnarp finns det en lokal på Kulebacken som Nykterhetsrörelsens Bildningsverksamhet (NBV) hyr och som under årens lopp haft en hel del cirklar, säger Ansy Gunnarsson som är kontaktman i Kinnarp–Slutarp.

Denna höst satsas på några nya cirklar som bygdebroderi, fällsömnad och sysömnad för små barn. Porslinsmålning har varit populärt liksom korgmålning och bildvävning. Klädsömnad finns det alltid intresse för liksom engelska. Tyska startas igen efter ett par års uppehåll.

Matlagning för herrar liksom vegetarisk matlagning är också något nytt och dessa cirklar måste hållas i Fredriksbergsskolans fina skolkök i Falköping.

– Gå med i någon cirkel – det är kul, uppmanar Ansy.

TEKLA-promenad

Söndagens tipspromenad i Slutarp vanns av Christer Grahn, Slutarp, med tolv rätt och 532 som svar på skiljefrågan. Birgitta Grahn kom tvåa, också med tolv rätt och 543 i skiljefrågan. Barnvinsten gick också till familjen Grahn, där Mikael hade tolv rätt och 538 på skiljefrågan.

Sidorna i boken var 535 och den rätta raden såg ut så här: X11, 1XX, 111, 2X2.

Frökindspropagandan:

Frökindsspåret är i full gång. Lämplig träning för dig som tränar för Frökindsloppet som går av stapeln den 19 oktober. Här följer de sex bästa resultaten av hela 38 st som deltog den 30/9.

Markus Svensson 9.52, Ulric Pryssander 10,10, Reine Karlén 10.10, Rickard Svedberg 10.52, Linda Svensson 11.40, Jesper Kannius 13.07.

1986-10-09