3/1-87-

ÄNNU ETT JÄRNVÄGSJUBILEUM:

Ulricehamnsbanan 80 år

På grund av den stora text- och annonstillströmningen vid jul och nyår, har den här artikeln fått ett något försenat införande. Vi beklagar detta, men hoppas att den ändå skall vara av intresse.

Red.

Det är inte mer än c:a två månader sedan som vi i ett bildsvep kunde berätta att en järnväg firade sin 80-åriga tillvaro. Den gången var det Tidaholms Järnväg, alltså banan mellan Vartofta och Tidaholm. Nu är det så dags igen. Och den här gången är det banan mellan Falköping och Landeryd som fyller, eller rättare sagt fyllde, de 80 åren. Det var på dagen den 21 dec förra året.

Banan lever fortfarande på några avsnitt, men som hel linje existerar den inte längre, då den i Åsarp är avskuren där Ulricehamnsvägen korsar banan i samhället. Och någon trafik i form av gods mellan Åsarp och Falköping existerar inte, efter det att de sista vagnslasterna från Åsarp och Kinnarp har överförts till landsväg, och därmed är denna bandel utan trafik.

• Högst tre år

Den del av banan som fortfarande existerar för ordinarie trafik och finns upptagen i "Tidtabellen", är den mellan Ulricehamn och Sjötofta, och skall trafikeras under en övergångsperiod på högst tre år från juni månad förra året räknat. Viss trafik med gods förekommer också vid Ulricehamn på spåret till Järnia.

Och den 21 december förra året var det alltså på dagen 80 år sedan Västra Centralbanan öppnades för allmän trafik.

• Svårigheter

Men från början hette denna järnväg Västra Centralbanan. Men mycket hände sedan, och banan kom tidigt att dras med ekonomiska svårigheter, vilket ledde till att Halmstad – Nässjö Järnvägar tog hand om det hela. Detta järnvägsbolag hade nämligen mycket stora fordringar i Centralbanan. Därför hör man ofta bland äldre järnvägare banan mellan Falköping och Landeryd benämnas HNJ. Men bland allmänheten den som skulle till södra delen av Västkusten och nordvästra Skåne med Helsingborg och trakterna däromkring.

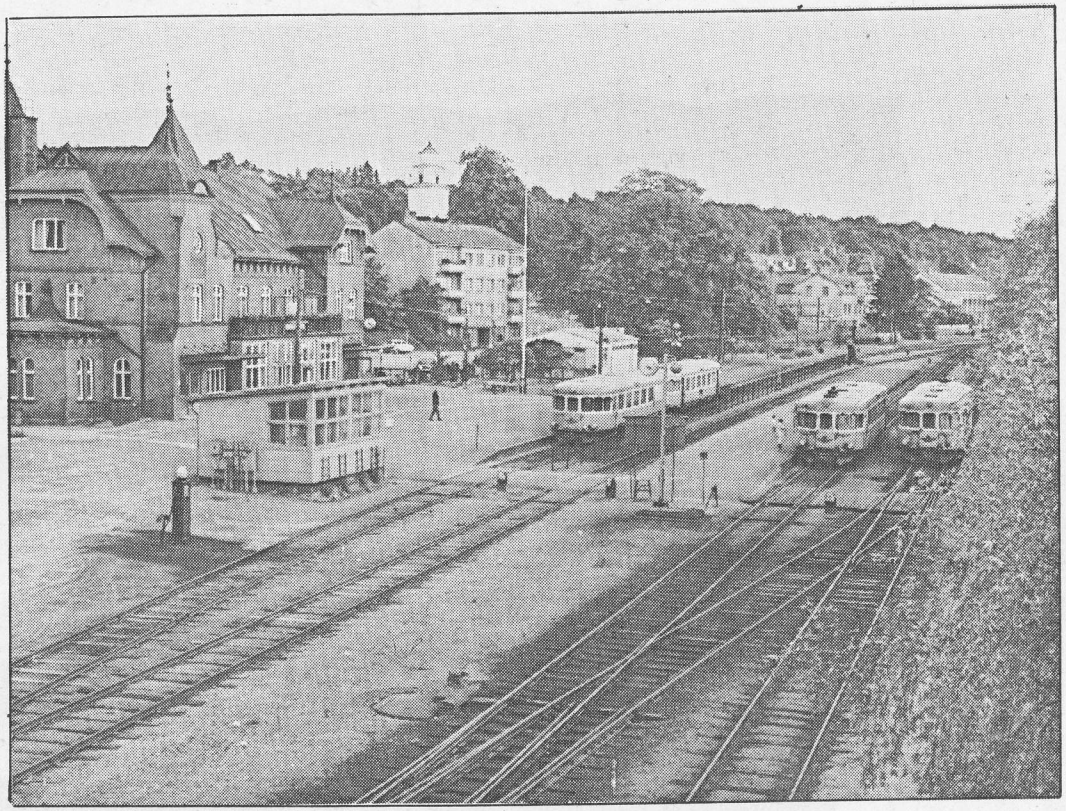

Här ser vi Ulricehamns station år 1965, där vi observerar det nu byggnadsminnesförklarade stationshuset. Flera rälsbussar står inne på stationen. Från Ulricehamn fanns ju förbindelse till Landeryd/Halmstad, Falköping, Borås och under en tid också till Jönköping. Bilden är tagen från den då befintliga bryggan över bangården.

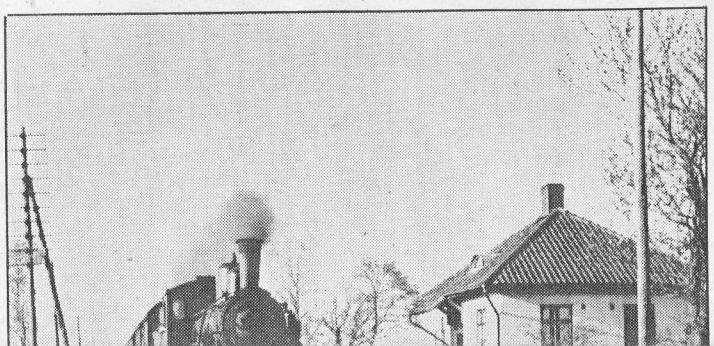

• Vackert

Själva Västra Centralbanan var 131 km och gick genom ett omväxlande och vackert landskap. Det var ett av de vackrare banstrecken i landet. Det var det i alla fall om man var ombord på det tåg som gick mellan Halmstad och Nässjö. Det var det inte om man var ombord på det tåg som gick mellan Falköping och Landeryd. Det var det inte om man var ombord på det tåg som gick mellan Halmstad och Nässjö. Men

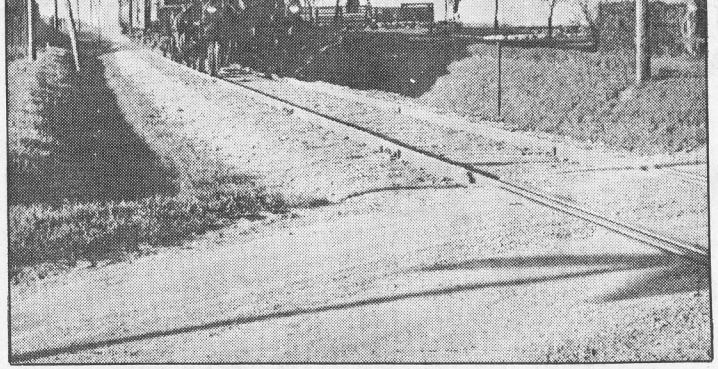

Ett ångloksdraget tåg passerar här banvaktsstugan vid Sköttning. Året är 1950 och mycket har förändrats sedan dess. Banvaktsstugan är riven och all ordinarie trafik på banan har upphört och spåret mer eller mindre igenväxt.

vanligaste.

Vad man också hör berättas, är vilka stora godståg som förr trafikerade denna bana. En trafik som sedan minskade kraftigt, då godset omdisponerades till andra banor.

• Fem timmar

Nämnas kan, att ett persontåg i mitten på 50-talet tog nästan fem timmar för att komma till Halmstad, medan däremot snälltåg 51 – som var en snabbgående motorvagn – klarade det på nästan halva tiden. Den gick också direkt till Halmstad. En mycket god förbindelse för

skap, där kontrasterna var tydliga: de stora mossarna mellan Falköping och Slutarp och banans sträckning genom den leende Ätradalen, utgjorde en sådan. Vad som också gjorde ett starkt intryck var Ulricehamns stationsområde, vackert beläget vid Åsunden. Och där man observerade det originella stationshuset, som mycket påminde och påminner om ett slott i miniatyr. Det finns ju kvar och är nu byggnadsminnesförklarat. Och sedan fortsatte man utefter den vackra Åsunden, där det på denna del av banan fanns en tunnel. Och gick sedan resan ända till

hamnsbanan är bara några korta anteckningar som vill påminna oss om en bana som har betytt mycket för vår bygd. En bana som det skrivits mycket om på senare tid: om den skulle vara kvar och rustas upp, eller läggas ned. Men nu är dess öde avgjort, den kommer att försvinna. Och den lever nu på nåder på några få ställen. Som hel linje är den slut.

I alla fall – den 21 december 1986 var det på dagen 80 år sedan denna järnväg öppnades för allmän trafik. Och nog är den väl värd en liten hågkomst?

Text och Foto: B J

En linjebild från Ulricehamnsbanan i närheten av Sköttning och med Falköping i bakgrunden. Bilden är tagen under en av Näringslivsdagarna förra året, då man körde extra tåg till Kinnarp och Åsarp. Och här ser vi ett av dessa rälsbusståg på sin färd mot Kinnarp.

Den minsta revyn:

5/1-87.

”Tillfälligt avbrott” drog fullt hus

Utbudet av revyer och teaterföreställningar i Falköping och Skaraborg har under hösten varit stort.

En av de till formatet minsta revyerna är Kinnarpsrevyn som på söndagseftermiddagen spelade sin tredje och sista föreställning.

Lokal Frökind var spelplats och fylld till nära nog sista plats när föreställningen tog sin början.

Samtliga tre föreställningar som Kinnarps revygäng avverkat har publikt sett varit välbesökta och också rosats av pressen.

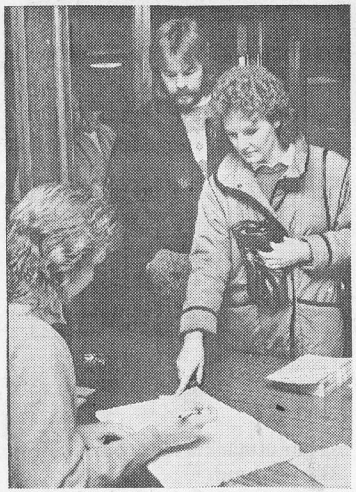

Roger och Rosmarie Karlsson, två av de som köade för en biljett i Lokal Frökind.

– Vi har gått ihop ekonomiskt, säger det glada revygänget. Det blir till och med en liten slant över till nästa års uppsättning.

– Då kanske till och med orkestern kan få lite gage, hörs från musikanterna.

Men icke. Några gage betalas inte ut i det glada gänget. Publikens skratt och applåder får vara lön för mödan.

För här handlar det om de verkliga idealisterna. Kläderna syr man själva eller plockar fram ur egen garderob. De utgifter som skall täckas, och som alltså nu täcks genom att publiken kommit i den utsträckning de gjort, är lokalhyror, kostnader för ljus och ljud och kostnader för tryck av ”programbladet” ett blad där faktiskt inte programmet finns med. Det finns istället upptextat på ett stort vitt papper precis vid sceningången.

• Kö

Stundtals var det kö vid biljettkassan i Lokal Frökind på söndagseftermiddagen. Mest var det närboende som kom för att ta sig en titt på ”Tillfälligt avbrott” som årets upplaga betitlats. Men visst kommer det folk också från närliggande tätorter. Som t ex från Falköping.

Gillis Hellberg, stans nye revykung dök upp tillsammans med två av sina skådespelare.

– För att hämta tips för nästa falköpingsuppsättning. Sa Gillis Hellberg och avslöjade samtidigt att han redan börjat skriva på en ny falköpingsrevy.

Britt Marie Stridh kom tillsammans med mamma Eivor Karlsson. Glad över att man i Falköping var så tidigt ute med sin revy.

– Jag tror vi gjorde rätt som kom med vår först. Dels slapp vi då alla jämförelser med andra revyer men framförallt slapp vi den konkurrens om publiken som

Det hör till traditionen att Anita och Allan Andersson varje årsskifte besöker en eller flera revyer.

Kinnarps revygäng samlade strax innan revyn skall gå upp för den sista föreställningen.

både Skaraborgs och Skövderevyn nu utkämpar.

• Tradition

För Allan och Anita Andersson är det tradition med revybesök så här vid årsskiftet. Visserligen var det bara andra året man nu såg Kinnarpsrevyn, tidigare år har det varit Skaraborgsrevyn och så skall det också bli senare under januari.

I det närmaste fullsatt alltså när Kinnarpsgänget spelade upp den sista föreställningen. Härlig stämning både på scen och bland publiken vilket i sin tur borgar för en fortsättning i slutet av 1987.

LARS ÅKHE

Den minsta revyn:

Fullt hus i Frökind

Frank Henningsson, revypappa i Kinnarp. (Foto: Dan Nilsson).

Den minsta revyn i kommunen, "Tillfälligt avbrott" med Kinnarpsrevyn, drog igår fullt hus i Lokal Frökind.

Samtidigt brottas Skaraborgsrevyn med problem, till gårdagens föreställning hade endast 46 personer löst entré.

– Sid 7 – o 15 –

Frökindsnatta den 20 febr.

Frökindsnatta på skidor går i år den 20 februari och inom kort kommer inbjudan att gå till intresserade motionsåkare i Falköping och på Falbygden. Dominansen från hemmaåkare brukar vara stor, men många utombys har funnit Frökindsnatta som ett trivsamt arrangemang. Väl mött den 20:e februari till sextimmars på skidor.

Dagens ros

. . . till Ulf Svensson, Lennart Winroth, Bo Käll, Dan Eriksson och Larry Geszti.
Tack för hjälp vid vår revy, ni alla
Vi tycker ni är jätteballa
Många kramar från oss ni får
Hoppas vi ses igen nästa år.

KINNARPS GLADA AMATÖRER

. . . till dem som ordnade så bra för den trevliga festen på nyårsafton i Lokal Frökind. Allt var gemytligt från första till sista timman. Tack!

INGMARIE och INGVAR

IOGT-NTO Kinnarp. Musikleken torsd. 5 jan. kl. 19.00 NBV-Lokalen.

IOGT-NTO Kinnarp. Årets första möte lörd. 7 febr. kl. 19.30 NBV-Lokalen.

Start

söndagsskola i Slutarps missionshus sönd. kl. 11.00. Alla barn välkomna.
Häls. ledarna.

Villa

önskas köpa i Slutarp el. Kinnarp.
Tel. 0515/337 30.

KINNARP

1 ½ plansvilla inneh. 5 r o k. Källare under del av huset. Altan under tak. Fasad i Mexisten. Helrenoverat 1980.

Tel. 0515/170 25

SVERIGE FASTIGHETER
FÖRENINGSBANKENS FASTIGHETSBYRÅ

Gunilla Johansson:

8/1-87.

Helylletjej med många järn i elden

Hon är tjejen som om sig själv säger "Jag blir nog aldrig vuxen" och sen tillägger "förresten vill jag nog aldrig bli helt vuxen".

Hon är tjejen som har ambitionen här i livet att bli bättre i sitt arbete, bli bättre som revyskådis, tjejen som inte drömmer om att bli rik och berömd, som inte drömmer om det stora genombrottet.

Hon är tjejen som säger sig vara falköpingsbo i själ och hjärta och inte kan tänka sig flytta någon annanstans.

Hon är tjejen som inte känner igen sig själv de gånger hon tvingas tala rikssvenska och måste släppa på falbygdsdialekten.

– Folk skrattar åt'et, men dä' får dôm göra, dä' ä' la' roli't när en kan höra var en kommer ifrå'.

Hon är Gunilla Johansson, kommunens just nu mest aktiva revytjej med framgångar i den lokala succérevyn och med framgångar nu också i den Skaraborgsrevy som kväll efter kväll spelas upp på Stadsteaterns scen.

• Långa arbetsveckor

Det är långa arbetsveckor för Gunilla Johansson just nu, det har så varit de senaste månaderna. För först var det arbete med Falköpingsrevyn och där serverades minsann inte allt på ett fat. Redan från första träffen med gänget till den sista föreställningen fanns Gunilla med. Hon var med och spånade fram idéer till de olika numren, var med i författandet, hjälpte till att sy kläder, gjorde tillsammans med syrran Marita koreografin och hade dessutom en bärande roll i fö-

• Från barnsben

Och allting är lika roligt. Har alltid varit, tycks det. Alltsedan Gunilla som fyraåring för första gången stod på en scen. I NTO-lokalen hemma i Kinneved, en lokal som på den tiden också fick tjänstgöra som församlingshem. Hon är född i Fröje i en musikalisk familj och så länge som hon kan minnas har det sjungits och musicerats hemma hos Johanssons. Mamma sjng i kyrkokören och pappa spelade fiol. Och syskonen Johansson sjöng.

– Jag var väl den minst blyga. Syrran Marita var alltid lite försiktigare, det var jag som fick pusha på henne. Minns Gunilla och tillägger att så är det nog fortfarande.

Så flyttade familjen till Skörstorp och det blev skolgång i Folkabo. Där fanns en lärarinna som hette Ingrid Börjesson och som betytt mycket för Gunilla.

– Ingrid, hon fick oss alla att sjunga, det var hon som väckte det verkliga intresset, menar Gunilla.

Något som också varit bidragande till Gunillas intresse för sång, musik och dans på scenen är den lokala CUF-avdelningen i Skörstorp.

– Vi hade olika programgrupper som uppträdde och som tävlade både i krets- distrikts- och riks-sammanhang med varierande framgångar.

• Svenska Röster

Så bildades i början av 70-talet gruppen Svenska Röster, fem tjejer från Tidaholmstrakten som sjöng i stämmor och agerade på scen. Talangtävlingen Chansen vann man och med den en resa till England som kom att bli den verkliga kicken. Ett stort fint pris som belöning för många träningskvällar och också belöning för talang.

Som restaurangchef har Gunilla Johansson också ansvaret för köksregionerna. (Foto: Robert Löfgren)

restallningen.

Samtidigt hade hon sitt civila jobb att sköta. Och det var inte mindre arbetsamt. Som restaurangchef för ombyggda Tropical fanns det många trådar att hålla i inför premiären för stan's nya matställe. Folk skulle anställas, lokalen inredas, matsedlar läggas upp.

Arbetsveckan blev – och är fortfarande runt de hundra timmarna.

För när falköpingsrevyn spelat färdigt, restaurangen invigts, ja då började skaraborgsrevyn.

Men Gunilla trivs med arbetsbördan.

– Jag är en mångsysslare, gillar att syssla med mycket på en och samma gång.

Det var också da hon första gången träffade Ulf Ekström, basen för Skaraborgsrevyn. Tjadden Hellström fick upp ögonen för gruppen och 1977–78 var man med i Skaraborgsrevyn.

– Första proffsjobbet, roligt, roligt. Minns Gunilla.

Det här med revy har alltid intresserat fröjetösen. Hon tror också att det är den form som passar henne bäst.

– Jag kan lite av mycket, passar bäst i ensemble eftersom jag inte tror jag är tillräckligt personlig för att göra solokarriär.

Säger tjejen som skördar framgångar på revyscenen kanske allra mest för sin personlighet.

Ettårsperioden med Up With People, den internationella ungdoms-

ensemble som reser jorden runt är också något som betytt mycket för Gunilla.

– Här handlade det om scentträning, här gällde det att ha utstrålning för att folk skall lägga märke till en och här gällde det att få ut sina egna känslor till publiken.

– Jag lärde mig hemskt mycket under det här året i USA, Canada och Europa. Inte minst genom att få en av mina drömmar krossad. Den att det var dansen jag skulle satsa på, att det var i dansen jag skulle kunna ge publiken mest.

Nej, det var sången Gunilla skulle satsa på. Men dansintresset finns kvar.

Tio år arbetade hon på försäkringskassan. Stelbent och trå-

kigt och inte riktigt det som Gunilla ville syssla med.

• Restaurangchef

Så hon stegade upp till syrran Maritas arbetsgivare Lars Staberg och frågade om han möjligtvis hade användning för henne, fick frågan om hon ville bli kontorist.

– Å' de ville jag.

När sedan rättigheter skulle sökas till den nya restaurangen fick Gunilla frågan om hon ville bli restaurangchef.

– Å' de ville jag.

Men vad är då det bästa som hänt Gunilla under årens lopp?

– Att jag träffade Peo, utan honom skulle det inte gå. Han städar och diskar och sköter om mej de få timmar jag hinner vara hemma.

Trots att han själv har ett jobb med oregelbundna arbetstider.

Säger glada helylletjejen Gunilla Johansson som egentligen bara är ledsen för en sak:

Publiktillströmningen hittills på årets Skaraborgsrevy.

– Det klagas vitt och brett om att Falköping skulle vara Sveriges tråkigaste stad, att det aldrig händer något här. Men när det väl händer ja då ställer man inte upp.

– Den här revyn är bra, det är underbara texter och ett underbart gäng. Men fullt i salongen blir den ändå bättre. Den är värd fullsatta salonger. Och den finns här.

LARS ÅKHE

REA I KINNARP

Fredag 9/1 Lördag 10/1 Söndag 11/1

BARN
Jackor fr 49:-
Täckjackor fr 98:-
Jacka + byxa 90-130 cl fr 129:-
Jumprar Fodr fr 9:90
Hängslebyxa fr 19:90
Barnbyxor 49:-

DAM
Jackor fr 49:-
Byxor fr 69:-
Tröjor fr 49:-
Jumprar Blusar fr 19,90

HERR
Jackor fr 98:-
Byxor fr 98:-
Tröjor 49:-
Skjortor 19,90

Säsongens Läderstövlar, skor och kängor
BARN-FLICK-DAM-HERR
BORTVRÄKES

PS.
Vi har Alpinstövlar till hela familjen.

ECCOSTÖVLAR
DAM
HERR
Pris 298:-

Kinnarps Lagerförsäljning Vard. 10-18 Lörd. 9–13 Sönd. 13–17 **Sko-huset** Tel 0515/331 80

• Kinnarp/Slutarp

10/1-87

Söndagsskolan i Slutarp

På söndag startar söndagsskolan i Slutarps missionshus. Efter höstens glädjande start ser ledarna fram emot att få börja en ny termin. De är tacksamma till föräldrar som skickar sina barn och ser fram emot en ny termin tillsammans med barnen.

KINNARP
Enplansvilla inneh. 4 rum och kök. Nyrenoverad in- och utvändigt. Friliggande garage. Tomt ca 810 kvm. Fördelaktigt pris.

Intega bygger ny fabrik i Munkedal

Innebär utökning i Slutarp?

19/1-87.

Om staten säjer ja:

Intega bygger nytt i Munkedal

Säger stat och Uddevalla Invest ja till investeringsstöd om 30 procent kommer AB Intega i Slutarp att etablera sig i Munkedal, Bohuslän.

Det är ett nytt dotterbolag till slutarpsföretaget som byggs upp och enligt företagets VD kommer nyetableringen på sikt att innebära också utökad verksamhet i Slutarp.

Det nya företaget beräknas sysselsätta 26 personer och den investering som skall görs under en treårsperiod uppgår till i det närmaste 12 miljoner kronor.

På sikt hoppas vi att vår nyetablering i Munkedal också skall betyda ytterligare utökning av vår verksamhet i Slutarp. I Munkedalsfabriken handlar det om helt annan verksamhet som produktionsmässigt till kanske 25 procent kommer Slutarpsfabriken tillgodo.

Det säger Erik Andersson, huvudägare och verkställande direktör i Slutarpsföretaget Intega sedan det nu avslöjats att företaget avser att etablera sig i Munkedal i Bohuslän.

– Vi är klara med våra planer, vi har gjort upp listor på vilka maskiner vi behöver och vi har också gjort upp en bemanningsplan för den nya verksamheten i Munkedal, nu väntar vi bara på besked från stat och från Uddevalla Invest innan vi kan dra igång verksamneten. Och vi har begärt ett ja eller nej senast sista februari, annars drar vi oss ur den här satsningen, säger Erik Andersson.

En satsning som i första skedet innebär en investering på 9,9 miljoner kronor varav staten genom investeringsbidrag svarar för en tredjedel. I följdinvesteringar kommer Intega att satsa ytterligare 1,7 miljoner kronor i det nya företaget.

För det rör sig om ett helt nytt företag och en helt ny produktion, säger Erik Andersson. Det nya företaget blir ett dotterbolag till nuvarande Intega men med annat namn.

• Konkurrensskäl

Att man väljer ett annat namn är beroende av konkurrensskäl. Det som kommer att tillverkas i Munkedalsfabriken, dörrar, luckor och arbetsskivor är sådant som idag importeras från Tyskland men där man räknar med att kunna levera också till inhemska konkurrenter. Liksom man alltså räknar med att 25 procent av produktionen kommer att försäljas till moderbolaget i Slutarp.

Det är möjligheterna att få statligt investeringsstöd som gör att man nu söker sig till Munkedal som ingår i det s.k. Uddevallapaketet, statens satsning på regionen sedan Uddevallavarvet lagts ner.

– I Slutarp skulle vi inte klara av en sådan här tuff investering, säger Erik Andersson. Dels skulle vi vara tvungna att bygga ut fabriken med ytterligare ett skepp, dels finns – så vitt jag vet – inte några möjligheter till stöd i den här kommunen. Sedan vi tog över fabrikslokalerna och startade vår verksamhet för fyra år sedan har vi inte fått ett öre i stöd av vare sig kommun, utvecklingsfond eller stat. Detta till trots har vi byggt upp verksamheten från 0 till en omsättning idag på 17 miljoner kronor.

• Marknadsföring

Säger Erik Andersson, huvudägare i företaget och tillägger att han också tror att det just med tanke på marknadsföringen är bra med två både till namnet och lokaliseringen skilda företag.

9 Men eftersom det nya företaget blir ett dotterbolag till Intega betyder det att vi kan ta vara på de vinster som görs i Munkedal. Administrationen kommer också att ligga kvar i Slutarp.

I Slutarp har senaste året gjorts miljoninvesteringar i maskiner och arbetsstyrkan har ökat till idag 18 årsanställda. Under våren räknar företageet med att nyanställa 3–5 personer.

Munkedalsfabriken kommer under första året att sysselsätta 17–18 personer och beräknas fullt utbyggt inom tre år ha 26 anställda.

Munkedals kommun kommer att bygga de nya fabrikslokalerna och sedan hyra ut dem till Integaföretaget.

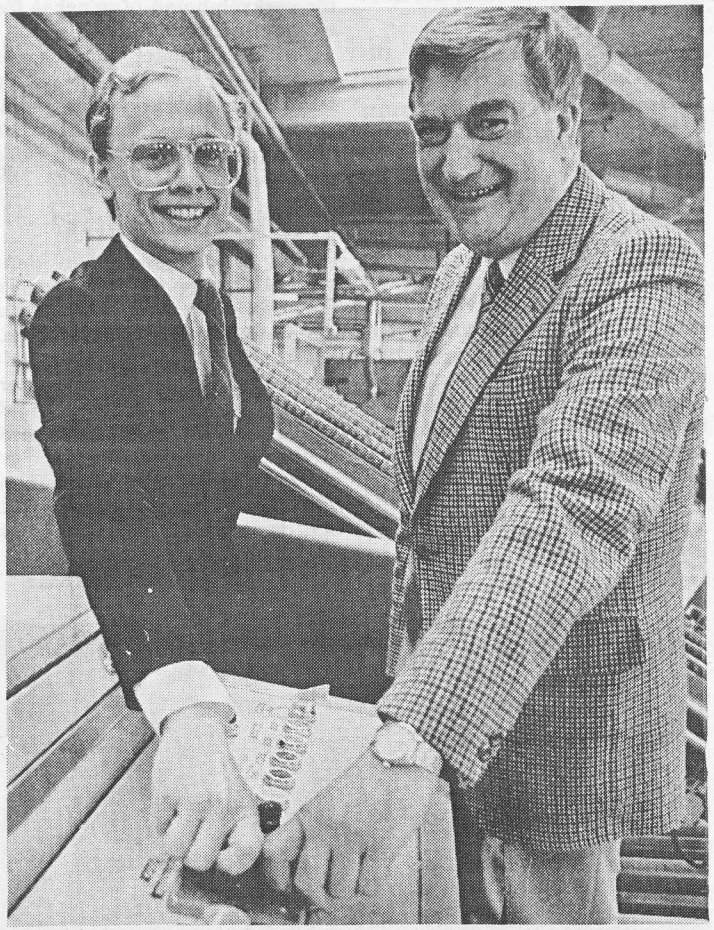

Skall Integas två ägare Erik Grahn och Erik Andersson under året få trycka på startknappen för ett dotterföretag i Munkedal, Bohuslän? (Foto: Dan Nilsson).

9 Vi har informerat facket om våra planer men ännu inte hunnit informera vår personal, säger Erik Andersson som beklagar att uppgifterna om nyetableringen i Munkedal läckt ut innan alla beslut har tagits.

• Beslut

Enligt Erik Andersson har inte heller Integas styrelse tagit något formellt beslut om nyetableringen. Erik Grahn som äger 25 procent av företaget har inte deltagit i planeringen av det nya företaget men efterhand godkänt de planer som finns.

AB Intega står inför en stark expansion på såväl den engelska, norska men också svenska marknaden och kommer under våren att knyta ytterligare 20–25 nya återförsäljare av sina produkter – köksinredningar – till sig.

LARS ÅKHE

Dan-Ola återvänder till Slutarp

15/1-87.

När Slutarps IF på måndag inleder fotbollsträningen får nye tränaren Hans-Olof Gustafsson bl a träffa ett par nyförvärv, som under vintern blivit klara för klubben. Vi har tidigare nämnt om Per Winlöf som lämnar Grolanda för Slutarps IF, där brodern Erik tidigare finns.

Nu är det också klart att Dan-Ola Sandén återvänder till moderklubben efter några års utflykt till Kinnarps IF, där han medverkat i representationslaget under några perioder.

Jordbruks-fastighet

2 km från Slutarp. 13,5 ha. Ren.boningshus 4 rum + kök, stort tvättutrymme. C:a 100 m². Uppvärmd gårdsverkstad. Ladugård + bete. Lämpligt för hästar el. dyl.

Villa

i Slutarp el. Kinnarp
önskas köpa.
Tel 0515/332 02.

Damklubbar bjöd på julgransplundring

Ett livligt dansande kring granen var det i Lokal Frökind poå söndagseftermiddagen där såväl små grodor som små grisar fanns med. 20/1-87.

Det var fest i Lokal Frökind på söndagen och många barn både stora och små hade samlats för att dansa julen ut. Granen stod alltjämnt grön och grann i stugan och om den dansades det flitigt till musik av Karl-Erik Thörn och med ledning tillika sång av Stig Johansson.

Film visades av Thomas Pettersson. Vidare serverades kaffe och saft med dopp till av pigga damklubbsmedlemmar från Kinnarp och Slutarp, vilka föreningar för övrigt också stod för arrangemanget.

Massor av lotterier såldes under festen och priserna hade man bl.a. fått från de många företagen i de båda samhällena.

Att tomten ännu dök upp så här i sluttampen på säsongen med små påsar till de minsta deltagarna var lika roligt som väntat. Av den goda stämningen att döma likväl som av den goda tillströmningen på festdeltagare får man nog benämna julfesten för de små för succé och en fest som man gärna vill se i repris.

GARDIN-REA

Lenas Gardinshop Slutarp

VINTERDÄCK

Nya och begagnade.
Toppenbilligt.

KÅGES

KINNARP
lö. o. sö. öppet
☎ 0515/337 30
Bost. 0515/530 10

PERSONAL

Vi ökar vår produktion och behöver omgående anställa följande medarbetare

FRÄSARE
KANTLISTARE
MASKINPUTSARE
FANERTILLAGARE.

2-skift
Varannan fredag ledig
Dagtid. Manlig/kvinnlig

Har Du fyllt minst 20 år och fullgjort värnplikt.
Är intresserad av maskiner och teknik.
Vill pröva på något nytt.
Har vana från liknande eller arbetslivserfarenhet från annan verksamhet.

Ring får vi talas vid. Fråga efter Berndt Bertilsson.
Tel. 0515/333 70 vx. Bost. 0515/460 53.

Kinnarps KONTORMÖBLER Tel. 0515/333 70 AB
Box 3060 Kinnarp
521 03 Falköping

1987-01

Diskussion om byggplan hos Frökinds (s)

22/1 -87.

Frökinds s-förening har hållit möte och diskuterade då bl a byggnadsplanen och bostadsbyggandet inom tätorten Kinnarp-Slutarp. Vidare fastställdes mötesdagar under våren samt tid för årsmöte.

Beträffande den aktuella byggnadsplanen ansåg man att en förtätning av bebyggelsen i första hand bör ske innan man tar i anspråk de områden som ligger i ytterkanten av planen.

Vidare beslöts att tillskriva kommunens bostadsstiftelse att en undersökning sker av lägenhetsbeståndet inom tätorten.

Det är i hög grad bostäder för pensionärer och yngre som saknas. Genom institutionsvårdens avveckling ökas också trycket mot den befintliga lägenhetsmarknaden.

Som mötesdagar fastställdes första och tredje torsdagen i varje månad. Årsmötet skall hållas den 19 mars.

Utöver mötesförhandlingar kommer tid att avsättas för studier över ämnet "Vår miljö".

— • Kinnarp —

Cirklar våren -87

Sy barnkläder, 10 ggr 30 tim. Onsdagar, Sysalen Skolan, Kinnarp. Ledare: Carina Silvander. Pris: 150 kr exkl. litteratur.

Trädgårdscirkel 7 ggr 21 tim.

Ring NBV Falköping, tel 0515/804 75 1987-01-17

— • Kinnarp/Slutarp 1987-01-17

Motionsgymanstiken

i Kinnarps skola startar på tisdag 20/1. Både pojkar och flickor, herrar och damer är välkomna. Ledare är Inger Svedberg och Kinnarps IOGT-NTO står för arrangemanget.

Snöröjaren — viktig i samhället så här års

20/1 -87.

Snöröjaren på heltid Kurt Gustavsson framför sin maskin.

Kurt Gustavsson är snöröjare för vägföreningarna i Vartofta och Kinnarp-/Slutarp, och har uppdraget att se till att snö inte blockerar gator och hindrar trafiken.

Det innebär för Kurt att vara med sin tid, under dygnets alla timmar. Dessutom måste han vara serviceinriktad och beredd att villfara fastighetsägarnas önskemål och förslag.

Snöröjning kostar skattebetalarna pengar. Vinterväghållningen är svår att avstämma kostnadsmässigt över ett år. Efter nyår börjar ju ett nytt kalenderår och trasslar så att säga till det hela. Att i förväg exakt bestämma kostnaderna för vinterväghållningen i ett samhälle är mycket svårt.

• Maskinparken

Kurt Gustavsson håller en maskinpark i ordning för att kunna hålla efter snön under och efter ett snörikt oväder i både Vartofta och Kinnarp/Slutarp. Det gäller inte bara att skrapa bort snön på gatorna, utan också att köra bort den, där den hopar sig i stora drivor och ligger ivägen för den allmänna trafiken.

Kurt måste hålla ögonen på vädersituationen. Då får han också göra sig beredd att före alla andra människor i första hand hålla genomfarter i samhällena rena från snö. Allt eftersom får han sedan röja upp på gatorna och på öppna platser. Snön måste köras bort eller packas lämpligt.

På skolgårdarna och på servicehusens gårdsplaner kör Kurt Gustavsson och Sture Johansson med sina traktorer rent från snö och snödrivor. Så gör de också på industritomterna, efter särskilda överenskommelser.

• Isbanorna

I Vartofta och i Kinnarp/Slutarp skrapar Kurt och Sture undan snön från träningsplanerna och isbanorna. Det gör det möjligt för tjälen att tränga ner en bit i marken och frysa jordytan. För isbanornas del, så fryser vattnet också mycket lättare till is.

De senaste dagarna har Kurt arbetat med att röja upp gatorna i samhällena. Snön har blåst och korkat igen genomfarterna.

Under lördagen och söndagen har solen lyst från en klar himmel. I våra trakter har termometern legat på omkring 30 grader minus.

Att temperaturen varit så låg har frestat på maskiner och material. Kurt har också haft besvär med sviktande material som han måste byta ut. Reglageventilerna i hydraulsystemet, där stelnande olja fastnar genom kölden. Ventilerna har inte gått sönder, utan de går att använda igen efter upptining.

Problem uppstår ibland. Till exempel maskinhaveri mitt under snöröjningen. Då gäller det att få fram reservdelar snabbt för reparation.

• Tröttsamt

Svårast är att hålla passager och genomfarter öppna vid tre, fyra dygns snöoväder och snöfall i sträck. Att köra och arbeta ensam under långa perioder är tröttsamt. Det allra viktigaste är att man håller passagerna och gatorna öppna. Man hinner inte köra undan snön.

Fastighetsägarna bör ha en eloge för sitt engagemang i sammanhanget. I Vartofta och i Kinnarp/Slutarp flyttar de undan sina bilar, så snart de ser att Kurt börjat snöröja gatorna. Då kan gatorna snöröjas på bägge sidorna, även om det blir ganska sent på kvällen. Om möjligt parkerar man bilarna på garageinfarterna. Det är bra när gatan blir ordentligt snöfri. Annars blir det stora snövallar förbi de parkerade bilarna.

• Fungerar bra

Just nu har Kurt Gustavsson fått arbeta i princip dygnet runt.

Kurt har en fast summa för beredskap. Det gör att han, utan någon extra tid, kan rycka ut i arbete under vilken tid som helst under dygnet. I Vartofta och i Kinnarp/Slutarp kan det vara snöröjt mycket tidigare än i centralorten Falköping.

På hösten, innan snön lägger sig, får Kurt förbereda sig för vintern. Han måste till exempel markera ömtåliga hörn i kantstensläggningen, elskåpen som står i gatukanterna och häckarna.

Utanför samhällena och på genomfartsvägen genom samhället sköter Kurt inte snöröjningen, såvida han inte har extra överenskommelse om det. För genomfartsvägen genom samhället svarar vägförvaltningen för snöröjningen. Men det kan dröja innan det blir gjort. Aktualiteten beror på hur stor vägen är, och hur hög trafikbelastningen är.

SVEN IHS

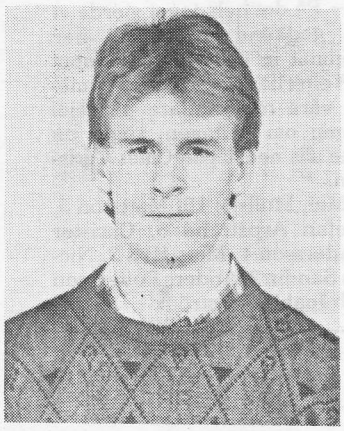

Per-Erik Ottergren — ny i Kinnarp.

Nytt hos Kinnarp!

Kinnarps IF har gjort klart med två nyförvärv inför den kommande fotbollssäsongen.

Det gäller Per-Erik Ottergren från Hällstads IF och Jonny Gustafsson från Vartofta SK. Inom Kinnarps IF räknar man med att båda dessa spelare skall bli prima tillskott till A-truppen.

Jonny är för övrigt en yngre bror till Eddie Gustafsson, som kom till Kinnarp från Vartofta för några år sedan. Eddie var enligt vissa rykten på väg att lämna Kinnarp i höstas, men har nu bestämt sig för att stanna kvar. Stannar i Kinnarp gör också Roland "Lollo" Jansson, som ett tag var på väg till Kättilstorps IK.

Nu ser Kinnarps IF framtiden an med tillförsikt och det är inte omöjligt att klubben längre fram kan komma att presentera ytterligare något eller några nyförvärv.

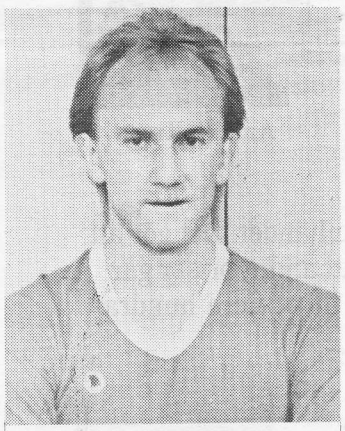

Jonny Gustavsson — ny i Kinnarp. 1987-01-24

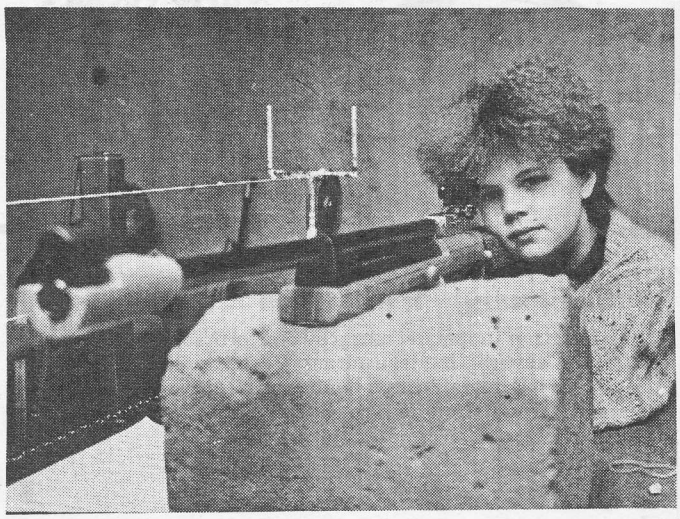

Maria Dahlälv, Kinneved, vann förbundsskjutningen i Skytt-iaden L11 efter särskjutning mot...

1987-01-20

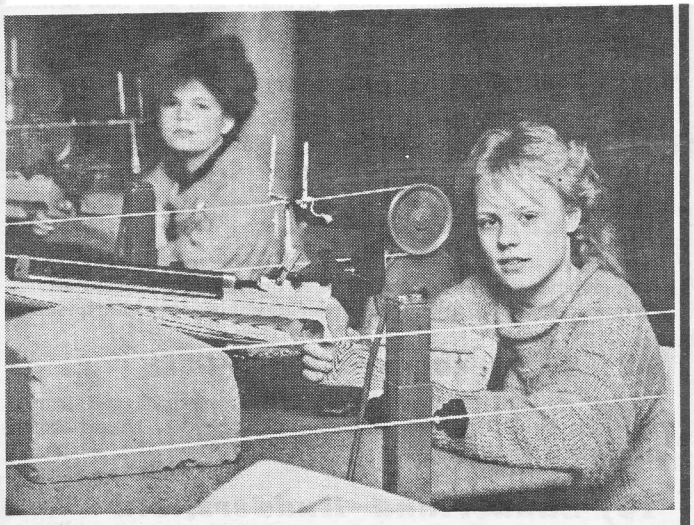

...klubbkamraten Hanna Bemerhag. Båda fick 398 poäng, men i särskjutning var Maria starkast.

Kinnevedsduo i Skytt-iadentopp!

Det var stora ungdomsskjutningar i Odenhallen i helgen då förbundsomgången av Skytt-iaden avgjordes. Mycket fina resultat nåddes och allra bäst var Kinnevedsduon Maria Dahlälv och Hanna Bemerhag, vilka båda nådde 398 poäng av 400 möjliga!

Maria och Hanna fick ha särskjutning om förstaplatsen i L11 och då visade sig Maria ha de bästa nerverna. Båda är dock klara för regionsfinalen i Borås kommande lördag.

De tre bästa i respektive klass gick vidare till regionsfinalen och förutom de båda nämnda kvalificerade sig Mats Fällström, Kinneved, i L13, Joacim Carlsson, do, i L15R, och Mats Wahlström, Falköping, i L17, dit av "våra" skyttar.

• Resultat

De fem främsta resultaten i respektive klass var enligt följande:

L11: 1) Maria Dahlälv, Kinneved 398 p, 2) Hanna Bemerhag, do 398, 3) Johannes Kannarvén, Levene 395, 4) Markus Eriksson, Sventorp 388, 5) Liliana Carlstein, Axvall 388.

L13: 1) Peter Svensson, Bäreberg 396, 2) Magnus Apell, Skövde 395, 3) Mats Fällström, Kinneved 394, 4) Madelen Karlsson, Malma 394, 5) Markus Åberg, Skövde 392.

L15R: 1) Joakim Carlsson, Kinneved 397, 2) Carina Andersson, Skövde 395, 3) Anders Brolin, Bäreberg 394, 4) Marcus Thor, Kinneved 394, 5) Robert Hallin, Bäreberg 389.

L15 stå: 1) Niklas Persson, Levene 286, 2) Tommy Mellström, Saleby 247, 3) Tomas Ängshed, Hangelösa-Lundsbrunn 243, 4) Peter Ahlberg, Axvall 231, 5) Mikael Bohman, Axvall 231.

L17: 1) Jonas Sjöberg, Tibro 376, 2) Peter Karlsson, Hangelösa-Lundsbrunn 345, 3) Mats Wahlström, Falbygdens SG 333, 4) Johan Ljungné, Skövde 330, 5) Thomas Granath, Axvall 328.

PASSA PÅ!

Före prishöjningen 1 feb.

LADA 2105
Bränsledeklaration:
Blandad körning 0,78 l/mil.
Kostnad 1.500 mil 4.762:- (840701).

När du ser vad en ny LADA kostar kommer du nog på andra tankar. För ca 43.000:- får du en ny LADA 2105. En ny bil som du är förste ägaren till. En ny bil med fabriksgaranti, vagnskadegaranti och rostskyddsgaranti. En ny bil som ger lägre servicekostnader och därmed också bättre totalekonomi.

Välkommen till din LADA-handlare och titta på nya LADA –87. Nu med 5-växlade modeller.

Nya LADA 2105 1,5 5-vxl **43.000:-**

B. Larssons Bil AB

Service o Reservdelar

KINNARP. Tel 0515/330 60 1987-01-22

Vår barngymnastik

för flickor återupptas i Kinnarps-skolans gymnastiksal torsdag 29 jan. Två grupper 4–6 år kl. 16–16.45, 7–10 år kl. 16.45–17.30.
Kontakta Maria Axelsson tel. 0515/335 62. 1987

Kinneveds hembygdsförening. Möte föreningsbankens konferenslokal (f d Driftsbyrån) 28/1 kl 19.00. Creutz informerar om 1882 års ekonomiska karta.
1987

Kinneveds Församlingshem

ÖPPET HUS

Onsd. 4 febr. fr. kl. 18.
Kvällens gäst: **Kh FOLKE NILSSON** som berättar om sin Indienresa.
Välkomna från hela pastoratet.
Församlingskåren 1987

Projektet på Frökindsgården:

27/1-87.

Ökat självbestämmande Omvårdnad efter behov

I maj startar det försöksår på Frökindsgården som skall leda till ett mer "normalt" boende, inte bara på Frökindsgården utan på alla servicehus med helinackordering (ålderdomshem) i kommunen.

Ökat självbestämmande för pensionärer och vård efter behov är riktlinjer i försöket.

Den som kan bädda sin säng själv skall göra det och få reducerad inackorderingsavgift. Den som vill sova på morgonen skall få göra det. Och alla "onödiga" rutiner skall bort. Ingen skall behöva bada på "baddagar" utan bestämmer själv. Försöket handlar mycket om självbestämmande och integritet för pensionärer men också om att aktivera dem som bor på ålderdomshem.

Projektet går alltså ut på att göra boende på servicehus så likt boende i egna hemmet som möjligt. Vid senaste sammanträde gav socialnämnden klartecken till de förslag som projektgruppen med Frökindsgårdens föreståndare Birgitta Adolfsson som projektledare, förslagit men nämnden ville också ha en kostnadskalkyl och en tidsplan innan försöket startar.

– Målet är att de äldre skall få bo och leva självständigt, som de gjort i sitt eget hem, och de skall få delta i de aktiviteter de själva önskar, sade Karin Feurst (c), ordförande i arbetsgruppen för projektet, när hon berättade om utvecklingsarbetet vid en anhörigträff på Frökindsgården. Där har man alltsedan socialnämnden i augusti beslöt att försöket skulle starta informerat pensionärer och anhöriga i små grupper. Bland pensionärerna har ibland märkts en tvekan, förändringar möter alltid motstånd, medan däremot anhöriga varit övervägande positiva.

Att nämnden valde Frökindsgården för projektet beror bl.a. på att där finns ett aktivt intresse bland personalen. Men avsikten är alltså att efarenheterna skall föras ut till andra hem i kommunen.

Ett mer "normalt" boende på ålderdomshem skall Elis Thörnell och de andra pensionärerna på Frökindsgården få. Här hälsar Elis på Karin Feurst, ordförande i projektgruppen. Bakom honom projektsledaren Birgitta Adolfsson och till höger Inger Hendén.

• Efter behov

Pensionärerna skall alltså få vård och hjälp efter behov – samma riktlinjer som man har i hemtjänsten när patienterna bor hemma. För att kartlägga behovet görs en individuell behovsbedömning där pensionären får tala om vad han eller hon behöver ha hjälp med. Många kan t.ex. själva bädda, dammtorka, vattna blommor – och då skall de göra det. Den som utför en del av arbetet själv får reducerad avgift.

• Mattider

Den som vill sova längre på morgonen skall få göra det liksom den som vill vara uppe längre på kvällen också skall ha den möjligheten. Därför måste mattiderna göras flexibla och tanken är att måltider skall serveras under ett par timmar. Man skall t.ex. kunna äta frukost kl 8 men också vänta till 10 om man är morgontrött.

• "Onödiga" rutiner

Alla "onödiga" rutiner tas bort. Man har t.ex. inga bestämda baddagar utan pensionären bestämmer själv när det är baddags.

Mer aktiviteter skall anordnas för att tillvaron skall bli aktiv och meningsfull. Som ett första steg har Frökindsgården köpt en kamera och det kommer att bli bildvisningar från den egna vardagen men också i andra ämnen.

Den pensionärsförening som bildades i höstas har förlagt sina möten till Frökindsgården och medlemmarna har också varit på besök och bjudits på kaffe.

Den kontakten har en viktig funktion sade Karin Feurst.

• Hemsjukvården

Från mitten på februari kommer hemsjukvården att svara för sjukvård på Frökindsgården. Snart får också varje pensionär sitt eget låsbara medicinskåp – de tillverkas just nu av ungdomar på Ungdomscenter.

• Sockerkaka

Varje avdelning skall få bänkspisar. Det skall vara lätt att koka sig en kopp kaffe eller baka en sockerkaka – precis som det är hemma. Varje avdelning skall också få egen tvättmaskin.

– Jag tror på det här sade Karin Feurst, det kommer att bli en förbättring inom äldrevården utan drastiska och snabba förändringar. Här prövar vi oss fram, är något inte bra kan vi ändra det under eller efter försöksåret.

• I tiden

Liknande försök har gjorts på andra håll i landet och är något "som ligger i tiden". Det sägs också i Socialtjänstlagen att socialnämnden skall verka för att äldre får möjlighet att leva och bo självständigt och se till att de får en aktiv och meningsfull tillvaro.

– Äldre har rätt till ett meningsfullt liv, sade Karin Feurst, det är anledningen till det här försöket.

S.L.

VINTERDÄCK

Nya och begagnade.
Toppenbilligt.

KÅGES

KINNARP
lö. o. sö. öppet
☎ 0515/337 30
Bost. 0515/530 10

IOGT-NTO:S junioravdelning 27/1-87.

för flickor återupptar sin barngymnastik i Kinnarpsskolans gymnastiksal nu kommande onsdag. Ansvarig ledare är som tidigare Maria Axelsson, som nu delar upp deltagarna i två grupper, em för 4–6-åringar och en för 7–10-åringar.

Trafiknämnden:

24/1-87-

Sänk till 50 km Slutarp - Kinnarp

Vägverket har sagt nej till en sänkning av hastigheten genom Slutarp-Kinnarp till 50 km i timmen från nuvarande 70. Det var Trafiknämnden som begärde att hastigheten skall sänkas och nämnden ger sig inte.

I en ny skrivelse till vägverket pekar nämnden på en rad skäl för att sänka hastigheten. Där finns flera in- och utfarter, bl.a. från kommunens största företag, från en samlingslokal och från en barnstuga och skolbarnen har stora svårigheter att korsa vägen.

Även vägföreningen har fört fram krav på sänkning av hastigheten.

Trafiknämnden pekar på att Slutarp-Kinnarp skall ses som en tätort och därför finns inget skäl för att en viss sträcka höja hastigheten från 50 till 70. Den sträckan är för övrigt endast 590 meter och eftersom den är så kort ökar också fordonens hastighet på intilliggande 50-sträckor.

• Inga åtgärder

Vägverket har meddelat att man inte kan vidta några åtgärder för att öka trafiksäkerheten genom att förbättra vägen.

Trafiknämnden pekar på att kommunens största företag, Kinnarps kontorsmöbler har in- och utfart på 70-sträckan. Där finns också in- och utfarten till Fastarpsområdet och anslutning till Tångavägen med barnstuga och lokal Frökind. Skolan ligger vid genomfarten och många skolbarn korsar vägen.

Nämnden säger också att fordonsförarna antagligen inte alls uppfattar en sänkning av hastigheten som omotiverad. Och till sist påpekar nämnden att de som bor inom tätorten anser att nuvarande förhållanden inte kan fortgå längre.

S.L.

MOTIONS-
SKIDOR
med bindning
265:-
MOTIONS-
SKIDOR
Vallningsfri
med bindning.
490:-
SPORT & FRITID
SLUTARP

Brev från läsarna

31/1-87-

Piratmat på dagis?

Med anledning av artikeln om piratmat på dagis har undertecknad en helt annan åsikt.

Maten i fråga riktar sig mer till vuxna än till barn.

Barn överhuvudtaget ska inte äta starkt kryddad mat. Recepten innehöll massor med lök, kryddor som kajennepeppar och vitlök. Föräldrarna reagerade på att barnen stank vitlök.

När vi nu har en näringsexpert i kommunen borde det ju i rimlighetens namn innebära att maten vore anpassad till barn. Matsedeln som förekommer på dagis borde ifrågasättas, den är dåligt sammansatt ex. ägg 3 dagar i rad, fil 2 ggr/dag osv.

Att lägga in sjöröveri i planeringen är det pedagogiskt riktigt!?

Vi anser att personalen är kompetent att själv få bestämma sin planering!!

PERSONALEN VID
DAGHEMMET
FYRKLÖVERN
I KINNARP

Kinnarps IF årsmöte på Kinnemo 27/1 kl. 20.

LYSSNA på SAGOR!

			start
I FALKÖPING läser vi	på måndagar	kl 14.30	2 febr
och i och	på torsdagar	kl 10.00	29 jan
BRODDETORP	på torsdagar	kl 14.00	22 jan
FLOBY	på måndagar	kl 10.00	26 jan
GUDHEM	på tisdagar	kl 14.30	27 jan
SLUTARP	på måndagar	kl 14.00	19 jan
TORBJÖRNTORP	på måndagar	kl 14.00	19 jan
VALTORP	på måndagar	kl 15.00	26 jan
VARTOFTA	på måndagar	kl 14.00	2 febr
ÅSARP	på torsdagar	kl 15.00	29 jan
ÅSLE	på måndagar	kl 10.00	19 jan

VÄLKOMMEN!

Falköpings bibliotek

KULTUR-NÄMNDEN

SLUTREA I KINNARP

Torsd, fred, lörd, sönd,
Utförsäljning av garn
4.90/ nystan
Söndagsöppet 13–17
Kinnarps Lagerförsäljning
Tel. 0515/332 63

Torsd, fred, lörd.
SÖND. STÄNGT.
Sänkt Reapriser av rest. lager Barn, Dam, Herr.
Damstövlar
fr. 78:- max 198:-
Alpin barn 78:-,
Dam 98:-.
Skohuset i Kinnarp
Tel. 0515/331 80

Affärerna med lägre priser. 1987-01-29

Garn-Rea
Många färger och kvalitéer.
Priser från 3:50 pr nyst.
Varma "Ljuvalontäcken" åter i lager. Påslakan-set (3-dels), kraftig kval. 139:-.
KINNARPS MANUFAKTUR
Tel. 0515/331 34.
1987-01-29

AVGASRÖR och BROMSAR bytes.
TOPPENBILLIGT.
Lånebil finns.
KÅGES BIL & MASKIN
Kinnarp
Tel 0515/337 30

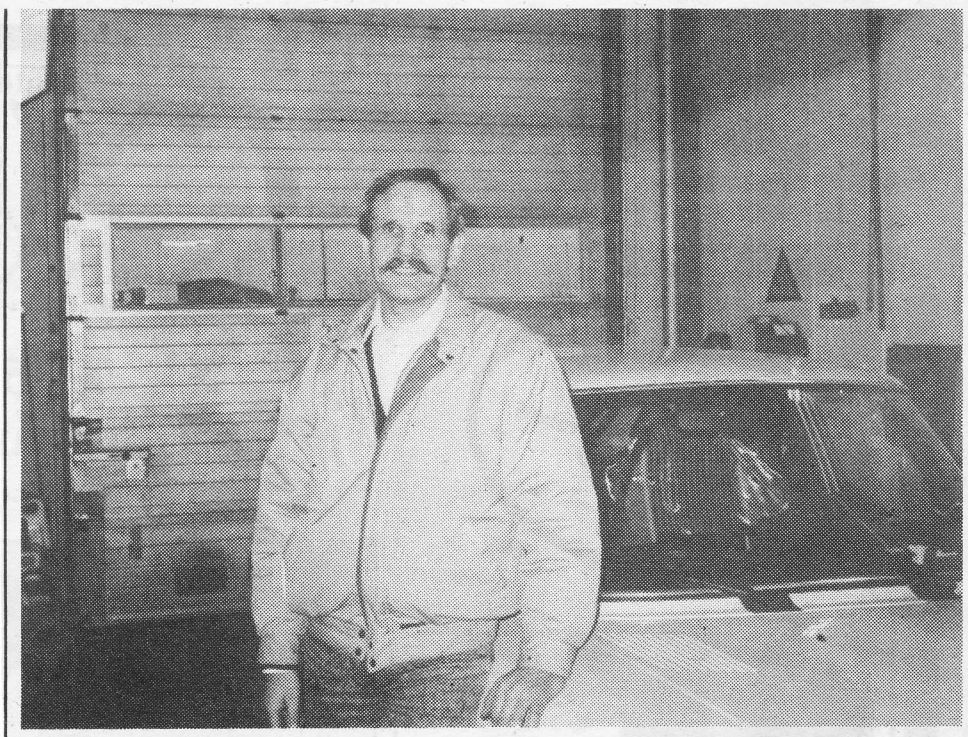

—Kan jag få en taxi?

Den första februari får Kinnarp en egen taxi. Det är Schweiz-födde Willian Aellig som då drar igång taxiverksamheten med sin nya SAAB 900. I december 1986 skrev Falköpings Tidning att Grolanda Taxi skulle upphöra.

—Så fick jag idén, berättar William. Jag var då arbetslös och jag har arbetat som chaufför i mitt hemland i 10-12 år. I Schweiz hade jag kört både taxi, lastbil och turistbuss. Därför tyckte jag att detta var en möjlighet för mig. Och så började jag arbeta med de planerna.

Det är nu 1 år sedan han lämnade in ansökan om taxitillstånd hos länstyrelsen. Länstyrelsen sa NEJ, han hade inte den utbildning som krävdes för att vara trafikansvarig i Sverige. Därför har han under gågna året kompletterat sin utbildning, överklagat länsstyrelsens beslut och nu fått JA från Transportrådet.

Men fortfarande pågår förhandlingar om samarbete med beställningscentralen i Falköping. I botten ligger ett regeringsbeslut om att all taxiverksamhet ska vara ansluten till en beställningscentral, men det är också Willian Aellings önskan att få arbeta med beställningscentralen. Men ännu är inte förhandlingarna avslutade och därför har Taxi i Kinnarp ett eget telefonnummer: 335 15.

Med beslutet om Taxitillstånd fick William också tillstånd att köra bud med släp, något som han framöver också tänker utnyttja. Dessutom planerar han också att hyra ut bilsläp och skidboxar.

Kinnarps IF:s damklubb. Årsmöte måndag 2/2 kl 19.30 på Kinnemo. Välkomna! Styrelsen.

Kinneved-Brismene centeravdelning. Årsmöte 29/1 kl 19.30 i Församlingshemmet Kinnarp. Förhandlingar, reseskildring av Erik Andersson. Kaffeservering.

VINTER-FISKE

ISBORR 125, 150, 200 mm fr. **245:-**

ANGELDON 3 st **49:-**

PIMPELSPÖ, PIRKAR
KROKAR, LINOR

SPORT & FRITID
SLUTARP

KINNARP

1 1/2 plansvilla inneh. 5 r o k. Källare under del av huset. Altan under tak. Mexifasad. Helrenoverat 1980.

NBV-CIRKLAR

Platser kvar
i Falköping
Gitarr forts. cirkel
I Kinnarp
Sy barnkläder onsd.
Anmäl dig till
NBV tel. 804 75.

KINNEVEDS KYRKA

Tillsammans i sång

Kyndelsmässodagen 8/2 kl 19.00.

"Ljusgudstjänst". Medv av konfirmander, barn och ungdomskören, Ingvar Duell.

Välkomna!

KINNARP. Renoverad 30-talsvilla i 2 plan samt källare. Stor välbelägen tomt.

SLUTARP. 60-talsvilla i 1 1/2-plan samt källare. Mycket bra läge. Två garage.

Frökindsnatta går den 20:e

Fredagen den 20 februari går Frökindsnatta på skidor – ett sextimmarsarrangemang på elljusspåret i Slutarp. Redan har ett 20-tal lag anmält sitt deltagande och mycket talar för att det även i år blir ett sextimmarslopp som hör till de allra största. Välkomna är liksom i Falköpings 24-timmars föreningslag, kvarterslag, idrottsföreningar, företag m.fl. Senast den 15 februari skall anmälan göras.

1987

SLUTARP

Härlig 60-talsvilla med bra läge. Byggd 1 ½ plan med källare. Uppvärmning olja/ved. 2 st garage.

1987-02

Godkända fönstergaller

Tillverkas i olika modeller och storlekar.
Utför även reparationer och mottager mindre legoarbeten.

Kinnarps Mekaniska Verkstad HB

Tel. 0515/331 73, 336 32 mån–fre 17.00–21.00

”Internationell förståelse” — tankar från en sjätteklass

7/2-87.

I Kinnarps skola hade man i slutet av höstterminen en temavecka, kallad ”Internationell förståelse”. På besök kom bl.a. representanter från Amnesty och fredsföreningen, en missionär verksam i Nepal, en invandrare från Indien och biskop Grape. Efteråt gjorde eleverna egna arbeten och här är tankar från klass 6 B, som skickats till oss av klassläraren Eva-Lis Metso.

Vi tackar hela klassen för mycket fina bidrag. Barnen har frågorna. Har vi vuxna svaren?

Varför är det krig i världen? Varför är det så orättvist i världen? Varför är inte de svarta lika mycket värda som de vita?

ROBERT

– * –

Varför är så många utan mat, när andra vräker i sig? Varför är det så många orättvisor, när det kan vara lika för alla? Varför har just du och jag haft tur och hamnat här? Varför sätts en del i fängelse utan att ha gjort något, medan andra som är så grymma man kan bli, går fria? Varför mobbas och misshandlas människor för att de är mörkhyade? Varför måste en del människor slåss för sin frihet, när andra kan leva hur de vill?

CHRISTOFFER

– * –

Varför är världen så orättvis? Varför är världen så grym? Människor lever i ovisshet, så kämpa för världen åt dem.

ÅSA

– * –

Jag tycker världen är orättvis. En del är fattiga och har nästan ingen mat alls och andra är rika och har så mycket pengar att de kan köpa precis vad de vill.

A.V.

– * –

Jag fattar egentligen inte hur det kan vara så orättvist i den verkliga världen. Fast en del saker kanske vi kan hjälpa till med. en kan inte hjälpa alla, men alla kan hjälpa någon.

STEFAN

– * –

Om alla fick rent vatten, skulle hälften av alla sjukdomar försvinna.

MATTIAS

– * –

Alla människor ska ha rätt att säga sin åsikt utan att kastas i fängelse. Alla barn ska kunna gå i skolan utan att betala. Då får fler barn kunskap och allting kanske blir bättre. Jag tycker att till och med **du** ska tänka till och försöka hjälpa på något sätt. Du räddar kanske ett liv.

HELENA

– * –

Om jag skulle ändra på något, skulle jag vilja att alla fick det rätt så bra så att en del inte behövde svälta. Och att alla fick riktiga hus och friskt vatten. Men det är de som har kunskap som har det bäst, för de kan leja andra för att få ut rikedomarna och så kan de rika köpa vad de vill ha.

JONAS

UNG PÅ 80-TALET

– * –

Varför är det så orättvist i världen? En del människor får nästan ingen mat. En del människor har nästan inga rättigheter.

Varför är världen så grym? En del människor blir torterade. En del människor blir fängslade utan anledning.

Varför är det så många krig i världen? En del människor måste dö väldigt unga. En del människor måste döda fast de inte vill.

Varför kan vi inte vara sams?

TOBIAS, ROBERT, NICKLAS, MORGAN och HÅKAN

– * –

Det är så orättvist i världen. En del är rika och har mat i överflöd, medan andra är fattiga och har nästan ingen mat.

MALIN

– * –

Jag undrar hur världen skulle vara om alla skulle ha lika mycket mat och vatten. Då skulle nog världen vara mycket bättre.

VIKTORIA

– * –

Jag tycker det är väldigt orättvist i världen. Jag tycker att alla ska få mat, alla ska få rent vatten, alla ska ha någonstans att bo, alla ska få sjukvård, alla ska få rätt att gå i skolan och alla ska få leva i fred.

TORGNY

– * –

Varför är det så här? En del har inte lika mycket mat och kunskaper som vi har, men det får de om några år hoppas jag. Alla ska få ha sina egna åsikter utan att de skulle kastas i fängelse.

REINE

Det försvinner varje dag både vuxna och barn som ingenting gjort, ingen vet heller vart de tar vägen. Jag tycker det är fruktansvärt.

PERNILLA

På slädparti – precis som mormors och farfars tid

9/2 -87.

Att få åka släde på snöiga skogsvägar med hästen Brunta som dragare är något som man inte gör varje dag – kanske får man bara höra talas om sådan nöjen genom mormor eller farfar.

Förskolebarnen på Fyrklövern i Slutarp/Kinnarp bjöds under fredagen på vinterutflykt. Märren Brunta var spänd framför en lång och redig släde, där alla barn med sina ledare fick plats innan föraren Per-Hugo Claeson tog tömmarna och ekipaget kom iväg.

En lång tur i markerna bortom Bondarp i Börstig blev det innan man gjorde halt för att bygga snöhyddor och värma nyponsoppa på det medhavda spritköket. Någon mera lek blev det inte ty det regnade ganska bra. Dessbättre var det inga sura miner på varken ledare eller barn – dagen var heltoppen.

Ytterligare en grupp förskolebarn fick komma på utflykt, så bussen körde flera turer. I stugan som man gästade, som förresten ägs av föreståndarinnan Birgitta Andersson och hennes man, blev det fika och lek innan det var dags för återresa med bussen. En sådan här tur är tradition på Fyrklövern sedan fem år och mycket uppskattad. Ledare var förutom föreståndarinnan också Margareta Andersson och Liselott som arbetar extra på förskolan.

Jubilerande damklubb höll årsmöte

2/2 -87.

Kinnarps damklubb har haft årsmöte på Kinnemo. Ur verksamhetsberättelsen för 1986 framgick att klubben haft åtta sammankomster. Bl a har 15-årsjubileum firats med supé på Kinnarps Pensionat, klubben har varit inbjudna till Åsarps damklubb på bingo, gjort studiebesök på Kinnarps Kontorsmöbler varvid man bjöd in Slutarps damklubb. Vidare har gjorts en shoppingresa, haft tipspromenad, bingo m m. Vid näringslivsdagarna i höstas stod damklubben tillsammans med Slutarps damklubb för kaffeserveringen på olika platser i samhället. En julfest för barnen har anordnats i Lokal Frökind även den tillsammans med Slutarps damklubb.

Till ungdomsverksamheten skänkte damklubben 10.000 kr samt köpte priser till ungdomslag. Matchboll skänktes till A-laget. Damklubbens verksamhet omfattar även försäljningen vid kiosken på Kinnemo och bjuder ungdomslagen på korv och dricka samt säljer lotter vid lagerförsäljningen.

Ordf. Rut Johansson hade avsagt sig omval och styrelsen för 1987 fick följande utseende: Ordf Ann-Christine Rehn, v ordf Gun-Britt Westerberg, sekr Berit Sontag, v sekr Berit Ek, kassör Barbro Winggren, suppleanter Yvonne Torstensson och Monika Adolfsson.

Efter förhandlingarna tackade v ordf den avgående ordf Rut Johansson för det goda arbete hon nedlagt i klubben under de år hon varit ordf, och överlämnade en bukett blommor. Rut Johansson överlämnade därefter klubban till Ann-Christine Rehn och önskade henne välkommen.

1987-02-09

CKF-årsmöte i Kinneved

Kinneveds CKF-avdelning har haft årsmöte i församlingshemmet, Kinnarp. Av årsberättelsen framgick att avd. haft god verksamhet under året. 10 protokollförda möten har hållits med olika programinslag, som t ex: demonstration av hudvårdsmedel, växtkännedom, västgötaord, samt auktioner på blomskott och perenna växter. Ett möte har varit förlagt till Forentorps kvarn.

Tillsammans med Centern har avd. gjort studiebesök på Postterminalen och på föreningsbanken, Falköping. Även valborgsmässofirande anordnades i samarbete med Centern.

Första sönd. i advent bjöd avd. på traditionellt kyrkkaffe i församlingshemmet, där behållningen, 1210 kr, skänks till Lutherhjälpen.

Styrelsen fick förnyat förtroende och består av: ordförande Ingrid Olsson, v ordf. Inga Larsson, sekr. Karin Hjortsäter, v sekr. Birgit Göransson, kassör Birgitta Lagerstrand, bitr kassör Barbro Anderson, suppl Elly Andersson och Anita andersson.

Under 1987 planerar avd. att anordna bl a valborgsmässofirande, blomskottsauktion, tipspromenad, kvällsutflykt i egna bilar.

Årsmötet avslutades med kaffesamkväm tillsammans med Centern. Gäst var Erik Andersson, Stenstorp, som i ord och bild framförde en intressant skildring från sin Indienresa.

Öppet hus hos Filipssons

Penny, Pentry och Dockan trivdes gott tillsammans med Cecilia Martinsson, Sandra Qvist, Eva-Lotta Bennerhag, Berit Sjölin, Madelene Persson, Ulrika Jarlsson, Barbro Andersson, Sofia Jarlsson och Anna-Karin Eckerlid. Ett 25-tal ungdomar vistades i går i Liden i Slutarp tillsammans med bland andra dess tre shetlandsponnier.

Hos familjen Filipsson på Liden i Slutarp är det öppet hus för jämnan, eller kanske bättre uttryckt "Öppet stall".

På måndagen hade ett 25-tal ungdomar, av dessa cirka 10 daghemsbarn, begett sig dit för att rykta, köra och rida. På förmiddagen grillade man dessutom krov i det fria.

1987-02-10

Skytte

9/2-87

:Resultat Skaraborgs luftgevärserie omg 7:

Sen 50-:
Skövde – Fredsberg 1015–921
Falk. FBU – Skövde G. 889–929
Tibro – – – 997– --

Tibro	6800	14
Skövde	6900	12
Fredsberg	6440	6
Skövde G.	6400	6
Falk. FBU	6209	4

Sen. 21, div 1:
Tibro 1 – Fredsberg 1 1112–1064
Mariestad – Skövde 1030–1106
Hangel. L 1 – Kinneved 1 723–1067

Tibro 1	7746	14
Skövde	7803	12
Kinneved 1	7525	6
Fredsberg 1	7117	4
Hangel-L.	6799	4
Mariestad	7311	2

Sen. 21, div 2:
Tibro 2 – Falk. FBU 1 1067–996
Levene – Axvall 1059–1041
Kinneved 2 – -- 1024–--

Tibro 2	7438	14
Levene	7350	10
Axvall	7298	8
Kinneved 2	7117	6
Falk. FBU	7017	4

Sen. 21, div 3:
Älgarås 1 – Fredsberg 2 998–1001
Kinneved 3 – Tibro 3 958–1062
Hjo-Mof. 1 – -- 949–--

Tibro 3	7389	14
Älgarås 1	7141	10
Fredsberg 2	7057	10
Kinneved 3	6872	4
Hjo-Mof. 1	6502	4

Sen. 21, div. 5:
Kinneved 4 – Sventorp 990–982
Järpåsf 1 – Tibro 5 1005–858
Hjo-Mof. 2 – -- 853 --

Sventorp	6843	12
Kinneved 4	6746	10
Järpås 1	6287	10
Hjo-Mof. 2	6073	6
Tibro 5	6235	4

Sen. 21, div 6:
Älgarås 2 – Skövde G 914–949
Järpås 2 – Falk. FBU 2 921–839
Hjo-Mof. 3 – -- 909–--

Skövde G.	6676	14
Järpås 2	6501	10
Hjo-Mof. 3	6367	10
Älgarås 2	6350	6
Falk. FBU 2	5693	2

Jun A:
Axvall – Skövde 1030–1056
Tibro – Falköping 1088–1005
Mölltorp – Skara 961–959

Skövde	7392	12
Tibro Falköping	7034	10
Axvall	6899	4
Mölltorp	6776	4
Skara	6130	0

Bästa res. Sen 50–, Sen. 21, Jun A:
Jonas Sjöberg Tibro 380 p, Tommy Edquist, d:o 378, Björn Boström, d:o 376, Mikael Frisell, Skövde 375, Stefan Sundelius, Tibro 373, Lars Ek, Skövde 372, Joacim Winggren, Kinneved 371, Lennart Wallgren, Tibro 368, Patrik Stadin, d:o 368, Peter Karlsson, Hangel–L. 367, Urban Bro-Söndergard, d:o 366, Britt-Marie Ramqvist, Levene 365.

L 17:
Kinneved 1 – Falköping 986–917
Kinneved 2 – Mariestad 899–983

Kinneved 1	6779	14
Mariestad	6312	10
Kinneved 2	6490	8
Falköping	6185	6

Bästa res. L 17:
Peter Johansson, Mariestad 353 p, Tomas Hector, Kinneved 343, Peter Ahl, d:o 339, Christer Hermansson, d:o 331, Roger Strandh, Mariestad 330.

Kinneved – Axvall 1136–1160
Hangel–L. 1 – Mellby 1107–1091

Axvall	**7984**	**12**
Hangel-L.	**7771**	**10**
Mellby	**7728**	**10**
Kinneved	**7598**	**6**

Bästa res. L 15:
Morgan Andersson, Skövde 395, Monica Granath, Axvall 392, Joacim Karlsson, Kinneved 391, Mikael Gustavsson, Skara 388, Anders Leijon, Axvall 387, Marcus Thor, Kinneved 386, Erik Edvardsson, Hangel–L. 384, Anders Salegård, N. Kålland 383, Maria Kjellén, Axvall 381, Tomas Frisell, Skövde 380.

L 13, div 1:
Levene – Skövde 1169–1168
Kinneved – Mellby 1 1171–1114
Axvall – -- 1172–--

Kinneved	8183	12
Levene	8179	10
Skövde	8168	10
Axvall	8174	6
Mellby 1	8021	4

L 13, div 2:
Skara – Fredsberg 1152–1140
Järpås – Falköping 1118–1121
Hangel–L. 1 – Mellby 2 1127–1130

Skara	8032	12
Mellby 2	7981	12
Falköping	7908	8
Fredsberg	7632	6
Hangel–L 1	7894	4
Järpås	6198	0

Bästa res. L 13:
Peter Carlsson, Axvall 395 p, Marcus Åberg, Skövde 395, Martin Thor, Kinneved 395, Mats Fällström, d:o 393, Annelie Gustavsson, Levene 393, Claes Ehn, d:o 393, Magnus Apell, Skövde 393, Magnus Oscarsson, Axvall 392, Robert Carlsson, Skara 392, Jonas Johansson, d:o 391, Jonny Karlsson, Fredsberg 390.

L 11, div.1 :
Axvall – Mellby 1 581–569
Levene – Kinneved 584–589
Hangel–L. – -- 546–--

Levene	4054	11
Axvall	4004	11
Kinneved	4011	10
Hangel–L.	3656	6
Mellby 1	3880	4

L 11, div. 2:
Älgarås – Mellby 2 533–571
Sörby-O – Järpås 1 566–576
Mariestad – -- 565–--

Mellby 2	3892	12
Mariestad	3992	10
Järpås 1	3941	10
Sörby-O	3915	8
Älgarås	3183	2

Bästa res. L 11:
Johannes Karnanen, Levene 199 p, Maria Dahlälv, Kinneved 199, Mattias Johnsson, Järpås 197, Caroline Ameen, Mellby 196, Hanna Bemethag, Kinneved 195, Jimmy Lindroth, d:o 195, Benny Svensson, Järpås 195, Jonas Björk, Hangel-L. 195, Liliana Carlstein, Axvall 195, Jenny Kling, d:o 193, Carmen Carlstein, d:o 193, Magnus Bengtsson, Mellby 193, Kim Jonsson, Levene 193, Fredrik Andersson, d:o 192.

"10 i Topp" efter 7 omg. de 5 bästa resultaten räknade:
1) Lars Ek, Skövde 1907 p, 2) Tommy Edquist, Tibro 1896, 3) Mikael Frisell, Skövde 1877, 4) Stefan Sundelius, Tibro 1859, 5) Björn Boström, Tibro 1858, 6) Åke Almqvist, Mariestad 1855, 7) Joacim Winggren, Kinneved 1852, 8)Jan Granath, Axvall 1851, 9) Jonas Sjöberg, Tibro 1850; 10) Anders Pettersson, Tibro 1848, 11) Britt-Marie Ramqvist, Levene 1837; 12) Jerry Andersson, Skövde 1835; 13) Per Rang, Älgarås 1830; 14) Peter Karlsson, Hangelösa-Lundsbrunn 1829, 15) Ida Ek, Skövde 1826; 16) Patrik Stadin, Tibro 1826; 17) Lennart Wallgren, Tibro 1812; 18) Lars Benjaminsson, Fredsberg 1810; 19) Lennart Johansson, Tibro 1809; 20) Conny Sjöberg, Tibro 1802.

Dagmamma

i Kinnarp sökes till Malin och Linda, 4 år resp. 10 månader. Tel. 0515/336 64.

IOGT-NTO Kinnarp. Ikväll 19.30 NBV-lokalen. Tema: Ta pulsen på demokratin. Välkomna!

1987-02-12

En vecka kvar...

Frökindsnatta sänds direkt i närradion

Ett 40-tal lag har anmält sig till Frökindsnatta som går fredagen den 20 februari i elljusspåret i Slutarp. Men en fördubbling av antalet lag väntas och ni som är intresserade kan vända er till Samuelssons affär i Slutarp, Bengt Persson eller Yngve Alvén i organisationskommittén.
Det finns plats för alla i spåret mellan 18 och 24 – alltså ett sextimmarsarrangemang.

Kommunalrådet Kjell Gustafsson klipper bandet och ser till så att åkarna ger sig ut på första rundan. Frökindsnatta direktsänds i närradion och de som vill hälsa till kompisar i spåret får möjlighet eftersom Lasse Liedström och Båsse Johansson kommer att sända på samma sätt som under några nattliga timmar från 24-timmars. Lasse finns i studion i Falköping och Båsse kombinerar speakerjobbet i spåret med närradiosändningen. Mellan varven blir det skivor och tävlingar som har anknytning till arrangemanget i Slutarp.

Närradion kommer att sända mellan 18 och 21.30 och så avslutningstimme mellan 23 och 24.

ETT PARTI BOMULLSTYGER
Enfärgade och mönstrade 2:a sort.
25 kr/m.

1987
Lämpligt till byxor, blusar, gardiner och påslakan.

START MÅNDAG 16/2
10.00–12.30 el. 14.00–17.30

Kinnarps 0515/331 86
Fabriksnederlag

KUNGÖRELSE

Uti Aktiebolaget Bröderna Karlssons Plastindustri, bol.nr 556090-7411, vid Falköpings tingsrätt anhängiga konkurs, framlägges slutredovisning och utdelningsförslag för granskning fr.o.m. 1987-02-16. Handlingarna finns tillgängliga hos konkursförvaltaren adv. Lars Lindquist, Odengatan 17, 521 00 Falköping. Klander mot upprättat utdelningsförslag resp. slutredovisning, må ske på sätt och inom tid som stadgas i 130 § Kl samt 191 § Kl.

Advokat Lars Lindquist
Konkursförvaltare

Kinneved-Vårkumla LRF. Årsmöte i Vårkumla bygdegård onsdagen den 18 febr. kl. 19.00. Välkomna!

Pappersinsamling

På tisdag blir det årets första pappersinsamling i Slutarp-Kinnarp. Som vanligt kan buntar placeras i anslutning till fastigheterna.

1987-02-16

Kinnarp
1½ plansvilla i Mexisten. Inneh. 5 r o k. Källare under del av huset. Helren. 1980.

Slutarp
Mysig 1 1/2-plansvilla utan källare. Boyta 155 m². Öppen och trevlig planlösning. Braskamin i vardagsrummet. Stor härlig altan.

0515/155 00
S:t Olofsgatan 41
0515/186 32

Rekorddeltagande i Frökindsnatta

1987-02-19

88 lag i sextimmars på fredag!

Den femte upplagan av Frökindsnatta går på fredag kväll och natt i Slutarps elljusspår. Inte mindra än 88 lag har anmält sitt deltagande och det är rekord. Det brukar också bli en del efteranmälda lag, så det är verkligen bäddat för en skidfest i spåret under sex timmar på fredagen.

Starter blir kommunalrådet Kjell Gustafsson, som ska se till så att allt blir i sin ordning från början. Lagen som kommer till start har stor spridning och hela Falbygden är representerad, varför arrangörerna Slutarps IF, Kinnarps IF och Samhällsföreningen i Slutarp kan räkna med en verklig folkfest.

Som vanligt sker starten på fältet invid skidstugan på Skogsvägen. Två spår finns runt hela banan undantag cirka 25 meter före varvräkningen i anslutning till stugan. Här är omkörning förbjuden. Ur-spår-regeln gäller ej. Åk i det högra spåret – omkörning sker i vänsterspår.

Priser kommer att lottas ut på samma sätt som i 24-timmars och likaså finns servering i närheten av målområdet. Blåbärssoppa och värmande brasa hör också ett sådant här arrangemang till. Möjlighet till dusch och ombyte finns i Kinnarps skola, men med tanke på begränsade utrymmen är hemmabyte att föredra för dem som inte har alltför långt till Slutarp.

Frökindsnatta kommer att direktsändas i närradion. Se programtablå.

För lagen gäller att komma i god tid och hämta nummerlappar mellan 17 och 17.30.

Här är deltagande lag: (Laglledare inom parentes)

1. Bergs(g)lidarna (Harald Karlsson), 2. Sundbergarna (Börje Sundberg), 3. Kjell med Lakejer (Håkan Kjellberg), 4. Kinnarps IOGT-NTO (Elof Rehn), 5. Labrador-vännerna (Ingemar Martinson), 6. Svante (Bo Andersson), 7. Nederlaget (Magnus Lagesson), 8. Mjölk är livet (Rune Gustavsson), 9. Sambagänget (Roger Andersson), 10. Haldon (John Karlén).

11. Trä och Bygg I (Allan Andersson), 12. Pryssanders (Anders Pryssander), 13. Tryggs Elektriska (Sven Trygg), 14. Monsun-Tison Odenverk. (Lars Skoglund), 15. Josefssons (Inge Josefsson), 16. Plankhasarna (Per-Olof Öberg), 17. Backagatan 5 (Yngve Alvén), 18. Fam. Fransson (Håkan Fransson), 19. Ängsgatan (Tore Karlsson), 20. 2 + 1 (Börje Carlsson).

21. Hassla Gränd Junior (Heléne Persson), 22. Hassla Gränd Senior (Gun Palmqvist), 23. Hej å hå (Jan Andersson), 24. Rumpnissarna (Jörgen Lilja), 25. Team Lunnagården (Peter Strandh), 26. Inge Gli (Kenneth Johansson), 27. Brismene Byalag (Sune Harrysson), 28. Postengänget I (Hans Brage), 29. VL Falköping (Göran Klasson), 30. Bjalowas (Rolf Wallin).

31. Brandkåren lag I (Gustav Eckerlid), 32. Brandkåren lag II (Gustav Eckerlid), 33. Grå-Dvärgarna (Ingvor Åkesson), 34. TVM (Carina Adolfsson), 35. Team Jonas (Jan Olof Ahlin), 36. Volvo Floby (Roger Karlsson), 37. Tjejligan (Ulrika Jarlsson), 38. Gyllensvaans Möbler (Gunnar Klingstål), 39. Team Lundh (Ronald Lundh), 40. Trä och Bygg II (Allan Andersson).

41. Bromsen 4 (Torbjörn Johansson), 42. Team Bakhalt (Torbjörn Abrahamsson), 43. Göteve LRF avd. (Lennart Holm), 44. Björkängsgatan (Jan Odén), 45. Valla boa (Ulf Johansson), 46. Full Fart (Kiver Staberg), 47. Skidpojkarna (Rune Johansson), 48. Knattarna (Rune Johansson), 49. Lunds Hemservice (Robert Lund), 50. Indianer me' grus på (Per Eriksson).

51. Odensberg SMU (Eskil Danielsson), 52. Familjen "Bull" (Inga Andersson), 53. Fonus Produktion (Bengt Stenqvist), 54. Falbygdens Elförening (Gunnar Samuelsson), 55. Paulas "Pigor" (A-M Danielsson), 56. Fredahl (Evert Ahl), 57. Fritidsnämnden (Stefan Andersson), 58. Einars "pajka å töser" (Uno Carlsson), 59. Ski Team (Conny Johansson), 60. Håkantorparna (Arne Pryssander).

61. Segerstadsgänget I (Monika Johansson), 62. Segerstadsgänget II (Monika Johansson), 63. Brorsans gäng (Kenneth Rehn), 64. UV Ledaren (Per Persson), 65. Brödkörarna (Hans Andersson), 66. K-serien (Christer Stenqvist), 67. Ekboms (Sven Ekbom), 68. Rumpnissarna, Gudhem (Johan Eriksson), 69. Scouterna (Yngve Karlsson), 70. Pååls Bröder (S-O Sandstedt).

71. Josefssons Gräv (Elof Josefsson), 72. Ryninga (Ingemar Wilhelmsson), 73. Team Morfar (Jonas Gustavsson), 74. Skövdesgården (Bertil Andersson), 75. Energiflis (Carina Johansson), 76. Farmor Ingrids Ättlingar (Bertil Nolheim), 77. Sexan (Karl-Erik Nyberg), 78. Sjuan (Christer Cannius), 79. Monsun-Tison Sikaverken (Nils Göthberg), 80. Team Marizan (Jan Karlsson).

81. Team Bimm (Bengt Karlsson), 82. Fem L (Lennart Nyman), 83. Åsarps Aspelund (Karl-Erik Lothsson), 84. Siggan och Kurt (Kurt Brobjer), 85. Grannlaget (Erik Kjellen),86. Ur Spår (Inger Svedberg), 87. Hallagården (Anders Eckerlid), 88. Team Hallsarp (Christer Johansson).

89) Man och Qvinny (Gösta Ek).

Premiärårsmöte för Pensionärsföreningen

16/2-87.

Frökinds Pensionärsförening har hållit sitt första årsmöte i samlingslokalen, Frökindsgården. Drygt 50-talet pensionärer var närvarande. Tolv nya medlemmar anmälde sitt inträde.

Ett mycket intressant föredrag med diabilder hölls av Bror Johansson, Falköping, som berättade om det kända Betaniahemmet i Jerusalems arabdel på Oljebergets östsluttning, The Four Homes Of Mercy, ett hem i barmhärtighetens tecken, startat 1940. Katarina Sikset var grekisk-ortodox kristen uppväxt i gamla Jerusalem och väl förtrogen med den nöd och fattigdom som rådde där. Hon plågades svårt av att se hur fattiga och sjuka utan anhöriga ofta låg döende ute på gatorna. För egna medel hyrde hon lägenhet i Betlehem för att bereda plats åt så många som rymdes av sjuka och döende.

Hem nummer två blev ett hem för gravt handikappade och utvecklingsstörda barn. Hem nummer tre blev ett hem för föräldralösa barn, hem nummer fyra ett förlossningshem för fattiga arabiska mödrar.

Inga sociala eller statliga medel kommer hemmet till del. Medel för hemmets drift tiggs ihop. Hemmen kan ta emot 150 patienter. Vårdplatserna får ej kosta mer än 50 kronor per dygn. I Sverige är kostnaden oftast över 1.000 kronor. På hemmet arbetar ett tiotal svenska frivilliga volontärer, mest sjukvårdspersonal. Bror Johansson arbetade 1986 under sju veckor med målningsarbeten vid hemmet. En riklig kollekt upptogs till förmån för Betaniahemmet.

Årsmötesförhandlingarna leddes av ordföranden Margit Andersson. Sekreterare var ordinarie Eva Karlstedt. Styrelsen omvaldes och består av Margit Andersson, ordf. Torsten Gustavsson, vice ordf. Eva Karlstedt, sekr. Göte Johansson, kassör. Revisorer: Gunnar Clauson och Inga Nielsen. Ombud till distriktsårsmötet: Margit Andersson, ers. Elsa Johansson, Slutarp. Primärvårdsnämnden och Kommunala Pensionärsrådet: Elsa Johansson, Slutarp, ers. Torsten Gustavsson.

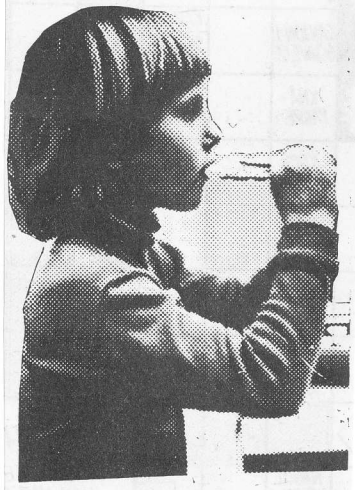

21/2-87.

Falköping

M: Chili con carne, kokt ris, råkost. Ti: St. fisk el fiskgratäng, potatis, sås, grönsak. O: Kokt, kall kassler, mimosasallad, potatis, grönsak. To: Köttfärssoppa, mjuk ostsmörgås, frukt. F: Ugnspannkakor, sylt, frukt.

Föreningen Sörby Vävstuga årsmöte 23/2 kl. 19 i Vävstugan. Möt upp. Viktiga frågor. Kaffe. Styrelsen.

Förnuftets seger över fåfängan!

Välj:

LADA!

● 1 års fabriksgaranti!
● 3 års vagnskadegaranti!
● 6 års rostskydd!

Prisex: LADA 21053 -87
5-växlad
Pris.....43.000:-

B. Larssons Bil AB

Köp bil hos oss – så har Du alltid bil kostnadsfritt under reparationen.

Kinnarp
0515 - 330 60

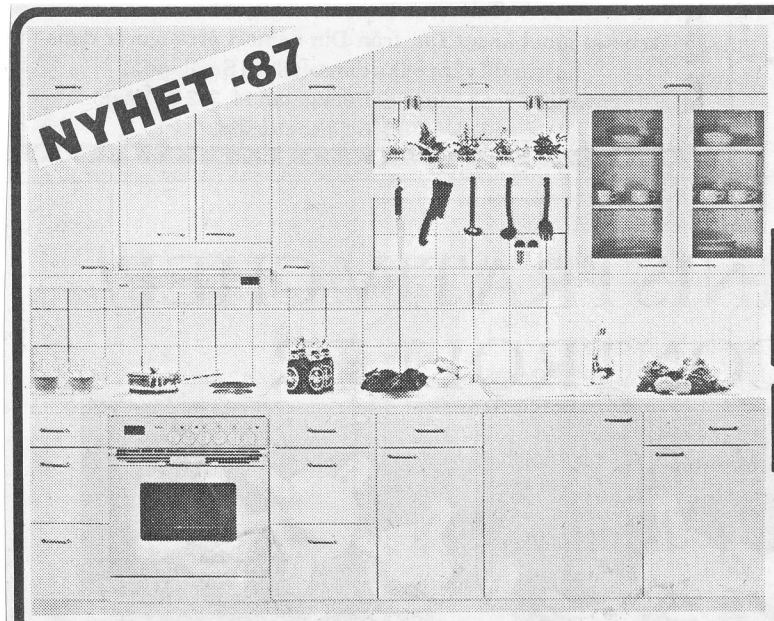

INTEGA KÖKET
87 års modeller
6 nya kök
i Slutarp
Köp direkt av tillverkaren.

1/2 priset
Utgående köksluckor och utställningsskåp.

Lördag: 10.00–13.00
Söndag: 12.00–16.00

1987-02

ab intega
Slutarp
Tel. 0515/333 90

— • Kinnarp/Slutarp 1987-02-24

Frökindscentern:

Stor brist på bostäder i Kinnarp/Slutarp

Varför byggs det inga lägenheter i Kinnarp/Slutarp? Frågan togs upp när Kinneveds centeravdelning hade årsmörte.

Vid årsmötet påtalades behovet och att det f n finns kö på de lägenheter som finns i samhället och att Kinnarps kontorsmöbler expanderar vilket gör att intresset till Kinnarp är stor. Det finns visserligen tomter att köpa, men intresset för byggnation av småhus har minskat alltmer i takt med de ökade kostnaderna.

Avdelningen har på årsmötets uppdrag sänt en skrivelse till Falköpings kommuns Hyresbostäder där man tar upp bostadsbristen i Kinnarp/Slutarp. I skrivelsen inbjuds styrelserepresentanter för bolaget till gemensamma diskussioner med centeravdelningen om bostadskön och nybyggnadsbehov i tvillingorterna.

Till styrelse för avdelningen för 1987 valdes: Ulf Eriksson ordf, Assar Karlsson v ordf, Jan-Erik Larsson sekr, Ove Persson kassör, övriga Sture Olsson, Gustav Silvander, Gustav Alvén.

En sådan rekordnatt!

Blåbärssoppa hör skidlopp till. Här serveras Peter Strand av Lars Holm och Kenneth Palmqvist under Frökindsnatta. (Foto: Margareta Boman).

21/2-87

1987-års 6-timmars på skidor i Frökind i går kväll, slog alla tidigare rekord! Närmare 90 lag fanns anmälda och sammanlagt åkte ca 1.000 åkare 2,5 kilometer ett eller flera varv.

– Jag är helt imponerad, det finns ingen kommun i länet som slår oss i skidåkning, konstaterade kommunalrådet Kjell Gustafsson, som var starter igår, då femte "Frökindsnatta" kördes.

Skidfest i går kväll:

Tusen åkte Frökindsnatta –

92 anmälda lag – sammanlagt ca 1.000 åkare.

Igår hölls Frökindsnatta för femte gången och alla tidigare deltagarrekord slogs... I spåren samsades unga och gamla, proffs och amatörer. Det rådde en mycket festlig stämning både i spåren och bredvid.

– Ingen kommun i länet kan slå oss i skidåkning, först 24-timmars och nu 6-timmars med nästan 1.000 åkare, konstaterade kommunalrådet Kjell Gustafsson som var starter vid 1987-års skidfest i Frökind.

Från hela kommunen hade skidlag anmält sig, slutligen kunde man räkna in 92 lag och sammanlagt ca 1.000 åkare. Rent fantastiska siffror!

• Ingen slår oss

– Jag är helt imponerad av de 90-tal lag som skall åka. Han talade också om vikten av det starka föreningslivet som finns i kommunen.

- 6-timmars är ett bevis för det starka föreningslivet i vår kommun. Det är viktigt för bygden. Genom föreningslivets olika aktiviteter träffas vi och umgås. Och det är inte bara i Falköping det finns förenings-

Klara för start. Koncentrationenär stor hos både stora och små...

forts.

na runt omkring, sade kommunalrådet.

• Ingen tävling

– Idag träffas olika lag från kommunen här för att åka skidor och umgås. Det är ingen tävling, alla kan vara med, ung som gammal. Man kan hålla sitt eget tempo. Lycka till!

Knappt hann Kjell Gustafsson avsluta sitt tal innan det var dags för Gustaf Eckerlid att ladda pistolen för startskottet. Starten gick utan problem, alla åkare kom i väg och årets 6-timmars på skidor var igång. På pricken kl. 18.00.

Harald Eriksson delade ut nummerlapparna och passar dessutom på att fylla 50 år idag. Vågar man tro att Harald firades redan klockan tolv i natt, då loppet avslutades...?

Från Frökindsnatta:
LILLILL ROSLUNDH (TEXT)
MARGARETA BOMAN (FOTO)

Samba på skidor? Först hade Ann-Christine Rehn och Anna-Karin Brolin från Slutarp och Kinnarp tänkt att åka på cocosnötter (!), men ändrade sig och tog skidor till bastkjolarna istället. Lagets namn? Samba-laget såklart!

- Jag är helt imponerad, ingen kommun i länet slår oss i skidåkning, konstaterade kommunalrådet Kjell Gustavsson. I bakgrunden speakern under Frökindsnatta - Bässe Johansson.

forts.

här skjuter Gustaf iväg dom

Ivrigt påhejade av en stor mängd åskådare gled runt den 2,5 kilometer långa banan. En del åkte ett varv i taget – andra satsade på betydligt fler.

– Perfekta spår, bra träning för Vasaloppet, pustade 24-timmarsgeneralen Anders Moberg över en kopp varm blåbärssoppa efter tre varv...

Det var nu inte bara i spåren det var full ruljans. Full fart var det även i vallningsboden. Det gäller att ha rätt färg under laggen...

– Det räcker inte med blått, utan det får bli lila, konstaterade Ulf Johansson som hjälpte åkarna att valla. Det var lite isigt i spåren.

Bytena mellan skidåkarna i lagen gick smärtfritt. Det enda som kunde "stoppa" var speakern Båsse Johansson eller "prisutdelaren" Anders Pryssander. För lite snack med deltagarna och "prisutdelning" hör ett motionslopp av det här slaget till. En parvel med mössan långt nerdragen blev kallad "flicka" men visade sig heta Jörgen... Smycket han fått skulle han spara till flickvännen. Det gick bra det också!

I köket, där blåbärssoppan kokades huserade två herrar (!). Lars Holm och Kenneth Palmqvist skötte grytor och soppslevar som om de aldrig

forts.

Pang! Startskottet går. Gustav Eckerlid håller i pistolen.

Valleboa flitigast

Igår kväll fick vi en rapport om antal körda kilometer i Frökindsnatta när klockan var 21.45. Flest varv hade då lag nummer 45, Valleboa, med 29 varv. Segerstadsgänget II hade då 27 varv, Skövdesgården 26 och Rumpnissarna Gudhem 25 varv. 24 varv hade följande sju lag åkt: Sundbergarna, Hej och hå, Fredahl, Håkantorpsarna, Team Marisan, Team Bimm och Labito.

– Totalt har 1.750 varv avverkats så här långt, sade vår rapportör Thomas Pettersson. Det innebär 402 mil.

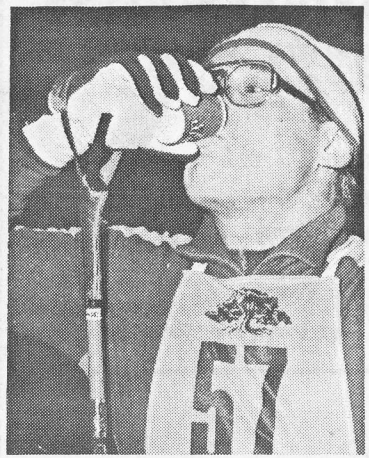

Falköpings 24-timmarsgeneral Anders Moberg styrkte sig med blåbärssoppa innan han for iväg på ett fjärde varv. "Utomordentligt bra spår", tyckte Anders, som tränar för Vasaloppet.

visst var det uppskattat med soppa. Peter Strand stannade till efter två varv övertygad att han inte skulle orka längre – men efter en kort paus, styrkt med blåbär, for han iväg med nya krafter.

En annan som stannade till var 24-timmarsgeneralen Anders Moberg. Svettig och entusiastisk.

– Det är utomordentligt bra spår, bara att staka. Det här är bra träning för Vasaloppet, sade Anders innan han fortsatte på ett fjärde varv...

Och så fortsatte det. Varv efter varv ända till klockan tolv på natten, då årets Frökindsnatt avslutades.

Det gäller att ha rätt valla. Blått räckte inte till, utan Ulf Johansson valde att hjälpa Allan Andersson med lila vallning istället.

Var är avbytaren? Margareta Silvander spanar efter Elof Rehn som skall ta över. Hon hittade honom till slut...

Växtodlingstema i Kinnarp

21/2-87.

En pratstund över kaffebordet hade Carl-Anders Helander, Arne Weman, Bengt Norrman, och Karin Algren, kvällens föredragande. Med på bild finns också ordf. i Falköpings hushållningsgille Anders Bergstrand och Sven Gustavsson ur publiken.

Falköpings hushållningsgille och lantbruksnämnden hade i måndags två växtodlingsträffar, dels på Föreningsbanken i Falköping på förmiddagen och dels i lokal Frökind på kvällen. Båda träffarna var välbesökta, till Kinnarp kom det över åttio personer.

Sedan gillets ordf. Anders Bergstrand hälsat välkommen inledde Carl-Anders Helander, Hushållningsällskapet, med en återblick på världsmarknadspriset på spannmål och överskottsproblemen. Han redogjorde också för hur förbrukningen av gödselmedel ökat från 60-talet för att sedan plana ut till nuvarande förbrukning.

Höga kvävegivor har behövts för att göra vetemjölet "bagerivänligt", det är konsumenternas krave på ett luftigt vitt bröd som orsakar detta.

• Ogräsmedel

Användningen av ogräsmedel ligger på en stabil nivå liksom förbrukningen av svampmedel. Behovet av insektsmedel tycks ha ökat liksom användningen av tillväxtreglerande medel. Han förutsatte att det i framtiden behövde finnas alternativa grödor och arbetstillfällen på landsbygden.

Bengt Norrman, lantbruksnämnden, redogjorde för hur man på bästa sätt skulle kunna undvika förluster i stallgödseln. Redan genom ventilationen i ladugården försvinner 9 % av ammoniaken. Ute på gödselplattan avdunstar ytterligare 9–16 %, men den största förlusten kan ändå blil vid felaktig hantering ute på åkern.

• Miljöskydd

Karin Almgren, Lantbruksnämnden redogjorde för miljöskyddslagen och miljöskyddsförordningen. Hon påpekade att vinterspridning av gödsel på tjälad mark var att dåligt utnyttja gödseln med risker för föroreningar. Vårvinterspridning var bra liksom att snabbt kunna nerbruka gödsel i marken. Ingen av de närvarande lantbrukarna hade någon anledning att protestera mot dessa påståenden. De flesta känner ju till detta men får också väga in praktiska svårigheter som bärighet på våren och annat.

Kvällen avslutades av Arne Weman, lantbruksnämnden, som kunde informera om de maskinförsök för att göra gödselspridarna bättre. De nuvarande modellerna sprider stallgödseln alltför ojämnt. Det behövs bättre alternativ för att bättre utnyttja stallgödseln både ur växtnärings- och miljösynpunkt.

JOSEF JACOBSSON

50 år

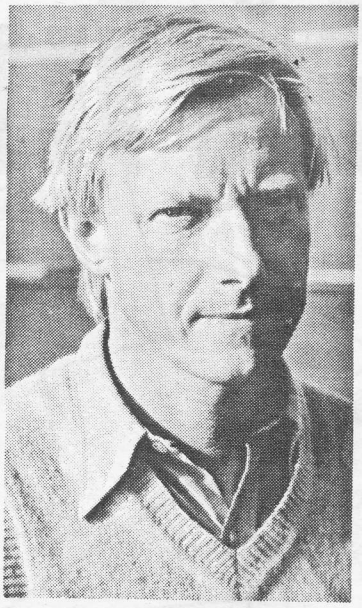

50 år fyller den 28 febr. Frank Henningsen, Björkängsgatan 3 i Kinnarp. Jubilaren är född i Svenborg i Danmark och kom till Sverige 1958. Han var först verksam som damfrisör i Skövde och drev därefter egen frisörsalong i Falköping mellan åren 1960 och 1977.

Frank Henningsen är numera verksam hos Kinnarps där han sedan bortåt sex år också är fackklubbsordförande inom Träindustriarbetarförbundets avd. 16 S Skaraborg.

Han är också en av gänget inom Kinnarps, som arbetar med underhållning och redan är i gång med nyårsrevyn 1987 – åtminstone vad gäller planeringen. Vidare är han styrelseledamot och sekreterare i Kinnarps IF. Själv spelade han fotboll som junior i Danmark.

Vallaboa åkte flest varv i Frökindsnatta

Det blev lag nummer 45 Vallaboa, som åkte flest varv eller 48 i Frökindsnatta – ett sextimmarsarrangemang som blev en verklig fullträff med hela 91 lag i spåret och stora skaror som följde åkarna. Därtill sändes Frökindsnatta i nästan fyra timmar i Falköpings närradio och särmed nådde man också ut till dem som inte hade möjlighet att på ort och ställe följa loppet.

Totalt antal varv blev 2.964 och det gör i kilometer 6.817. Här följer en sammanställning över hur det gick för de 91 deltagande lagen:

Bergs(g)lidarna 35, Sundbergarna 40, Kinnarps IOGT-NTO 30, Labrador-vännerna 24, Svante 30, Nederlaget 31, Mjölk är livet 27, Sambagänget 27, Haldon 31, Trä och Bygg I 35, Pryssanders 35, Tryggs Elektriska 35, Monsun-Tison Odenverk. 39, Josefssons 39, Plankhasarna 37, Backagatan 5 34, Fam. Fransson 23, Ångsgatan 28, 2+1 41, Hassla Gränd Junior 28, Hassla Gränd Senior 32, Hej o hå 39, Rumpnissarna 29, Team Lunnagården 30, Inge Gli 32, Brismene Byalag 35, Postengänget I 32, VL Falköping 34, Bjalowas 33, Brandkårens lag I 39, Brandkåren lag II 33, Grå-Dvärgarna 26, TVM 35, Team Jonas 35, Volvo Floby 32, Tjejligan 28, Gyllensvaans Möbler 37, Team Lundh 33, Trä och Bygg II 31, Bromsen 4 37, Team Bakhalt 30, Göteve LRF avd. 28, Björkängsgatan 25, Valla boa 48, Full Fart 41, Skidpojkarna 36, Knattarna 21, Lunds Hemservice 29, Indianer me' grus på 30, Odensberg: SMU 31, Famijen "Bull" 27, Fonus Produktion 31, Falbygdens Elförening 36, Paulas "Pigor" 28, Fredahl 39, Fritidsnämnden 37, Einars "pajka å töser" 31, ski Team 26, Håkantorparna 38, Segerstadsgänget I 38, Segerstadsgänget II 47, Brorsans gäng 23, UV Ledaren 35, Brödkörarna 30, K-serien 27, Ekboms 32, Rumpnissarna, Gudhem 41, Scouterna 29, Ryninga 28, Team Morfar 25, Skövdesgården 42, Energiflis 26, Farmor Ingrids Ättlingar 23, Sexan 32, Sjuan 29, Monsun-Tison Sikaverken 34, Team Marizan 39, Team Bimm 37, Fem L 29, Åsarps Aspelund 34, Siggan och Kurt 33, Grannlaget 35, Ur Spår 33, Hallagården 31, Team Halsarp 33, Man & Qvinny 32, Du å Jag 36, Labito 40, Segerstadsgänget 3 32, Snow Team 30, Di Bägge 36.

1987-02-23

Kinnarps IF I: A Ekbom, P Karlsson, T Persson, S Eriksson, J Josefsson, C Hofbauer, P-O Westerberg, S Wilhelmsson, P-E Ottergren, T Hector, O Josefsson, U Nero, M Svensson, U Karlsson. Match mot Kinnarp II lörd. Ombytta 10.

Kinnarps IF II: L Johansson, T Karlsson, S Karlsson, R Karlsson, E Gustavsson, B Svensson, J Gustavsson, T Åkesson, T Westerberg, L Göransson, M Carlsson, T Lillerskog, K Ågren. Match mot Kinnarp I lörd. Ombytta 10.

Kinnarps IF P12: M Carlsson, D Svensson, F Carlsson, B Åkerhage, R Salén, M Johansson, F Johansson, J Lindroth, D Gustafsson. Ev åtb Mats 336 15 el Jerker 335 69. KM Stenstorp. Avresa Skolan 7.

Kinnarps IF P10: Henrik J, Patrik R, Linus J, Thomas J, David A, Marcus S, Johan T, Pål J, Henrik K. KM lördag. Samling Skolan 7.15.

... till Sångarbröderna från Åsarp för deras vackra sång i Slutarps Missionshus i söndags kväll. Ros även till Bengt i Rössgården får dennes predikan.

24/2-87. EN SUM VA MÄ

Pensionärsträff

Fred. 27 febr. kl 15

Kinneveds församlingshem

Kh E. Jämtenius berättar och visar bilder från **INDIENRESAN.**

Samkväm.

Välkomna från hela pastoratet.

SUNE NORDIN

besöker Slutarps Missionshus söndag 19.00, tillsammans med Sångarna från Åsarps Mfs.

Alla är varmt välkomna!

Kampanj i Samverkansgruppen:

Snatteri-ett problem som måste bearbetas

"Jag är så gla' för att jag slipper att ta", står det på Jenny Larssons teckning, som vann en tävling mellan skolelever ifjol. Teckningen används nu i en affisch, som Samverksgruppen mot brott tagit fram. På bilden Jenny och hennes klasskompisar i Kinnarps skola tillsammans med Conny Runesson, polisrepresentant i gruppen. (Foto: Dan Nilsson). /2 1987.

– Snatteriet är ett samhällsproblem som successivt måste bearbetas. Det gäller att uppnå en attitydsförändring hos folk.

Det säger Conny Runesson, Falköpingspolisens representant i Samverkansgruppen mot brott i Falköping. Gruppen består av representanter för köpmännen, landstinget, banker, försäkringsbolag och skola. Gruppens uppgift sammanfattas bra av Conny Runesson här ovan – det gäller helt enkelt att ha respekt för andras ägodelar.

I samband med köpmännens "nattöppet" i Falköping på fredag kommer samverksgruppen att medverka med en del propaganda kring sin verksamhet och uppgift.

• Affisch

– Allmänheten kommer bl.a. att mötas av en trevlig affisch, som vi kommer att sätta upp i butiker och på andra platser, berättar Conny Runesson.

Affischen är gjord av Jenny Larsson. Hon går i klass 2 B i Kinnarps skola och hennes bidrag vann en teckningstävling som anordnades förra året. Affischen med Jennys teckning har tryckts upp i ett tusentals exemplar.

Den situation vi har idag, med mycket snatteri och andra former av stölder, vill Conny Runesson skylla på 70-talets lätta inställning till "ditt och mitt":

– Just på 70-talet skedde en markant stegring av sådana här brott, menar Runesson.

• Bättre moral

– Nu måste vi arbeta för en bättre moral, fortsätter han. Alla måste hjälpas åt. Att tro att det enbart är barn och ungdomar som t.ex. sysslar med snatteri är fel. Det är lika ofta vuxna som gör det. Och vi vuxna som skall fungera som goda förebilder...

• Propaganda

Samverksgruppen har påtagits sig ett ganska omfattande arbete för att nå ut med sin propaganda till allmänheten. Bland annat följande:

• Informera allmänheten om att snatteri jämställs med stöld. Snatteri är alltså inte något brott som kan anses mindre grovt.

• Få massmedia att ställa upp bakom kampanjen.

• Påverka t.ex. affärsinnehavare så att alla former av tillgrepp polisanmäls. Ofta gör man upp "i godo" och snattaren behöver aldrig stå till svars för sitt tilltag.

• Försök få länets åklagare att ta i hårdare mot snatteri och småstölder.

• Ta fram råd och anvisningar för butiksägare och personal vid upptäckt av snatteri, samt en blankett att fylla i när snattare tas "på bar gärning".

• Propagera för anslag i butikerna med texten "Vi polisanmäler snattare".

• Gå ut i skolorna och informera om "Lag och rätt" redan i årskurs 2. Tidigare har det varit premiär först i årskurs 4.

• Propagera för en effektivare butiksbevakning, t.ex. i form av larmanordningar.

Som ni märker av punkterna ovan, anser samverksgruppen att det är lika angeläget att informera och påverka butiksägarna som allmänheten. Butiksägarna måste bli tuffare och mindre godtrogna, anser gruppen.

MATS KARLÉN

Kl 13–17
SÖNDAGSÖPPET
i Kinnarp
1/3
Kinnarps Lagerförsäljning
0515/332 63

Kl 13–17
SÖNDAGSÖPPET
i Kinnarp
1/3
Sko-huset
Kinnarp
Tel 0515/331 80

NYTT PARTI
BOMULLSTYGER
Enfärgade och mönstrade
25 kr/m.
Mån.–fred.
10.00-12.30 el 14.00-17.30
Kinnarps Fabriksnederlag
Tel. 0515/331 86

RESTERÖDS HERRTRIKÅ
hittar Ni hos oss!
BARNTÄCKEN, felvara, från 25:- samt nya "Ljuvalontäcken" åter i lager.
KINNARPS MANUFAKTURAFFÄR
Tel. 0515/331 34

SLUTARP
Härlig 60-talsvilla med bra läge. Byggd i 1½-plan med källare. Uppvärmn. olja/ved. Två garage.

KINNARP
Renoverad villa innehållande bl.a. 5 rum och kök. Mysigt inrett med bl.a. 2 öppna spisar.

5/3-87.

Begär tillstånd enligt miljöskyddslagen:

Kinnarps säkrar framtiden

Kinnarps ser ljust på framtiden. Inom kort lämnar man in ansökan om tillstånd enligt miljöskyddslagen till Länsstyrelsen – ett tillstånd som man räknar skall säkra företagets framtida utveckling.

I den inbjudan till informationsmöte man sänt till Länsstyrelsen skriver man att ansökan avser tillverkning av kontorsmöbler motsvarande en miljard kronor i dagens penningvärde och en ökning av antalet anställda från nuvarande cirka 440 till drygt 700.

– Hur framtiden kommer att bli beror naturligtvis på konjunkturerna, säger Kinnarps personalchef Berndt Bertilsson, men bara under de senaste tre åren har man nyanställt omkring 230 personer.

Kinnarps - våra bygders verkliga flaggskepp på företagssidan - ser ljust på framtiden.

Inom så där fem till sju år räknar företaget med att omsätta i storleksordningen en miljard kronor, räknat i dagens penningvärde, och ha cirka 700 anställda.

Det framgår av den information som Kinnarps, enligt paragraf 12 a i miljöskyddslagen inkommit med till Länsstyrelsen.

Att de här siffrorna nämns beror på att företaget nu efter ett par års utredning skall söka tillstånd hos Länsstyrelsen för sin verksamhet enligt miljöskyddslagen. Ett tillstånd som innebär att man säkrar sin framtid.

I samband med denna ansökan försöker man givetvis att titta in i framtiden och inte enbart grunda ansökan på dagens produktionssiffror.

Hittils har Kinnarps, som den tidigt etablerade industri man är, kunnat använda sig av ett muntligt tillstånd sammankopplat med informationsplikt gentemot länsstyrelsen.

– En ansökan av det här slaget skall åtföljas av utredningar om förbränning, vattenförbrukning, avloppsfrågor, vetilation och mycket annat, berättar Kinnarps personalchef Berndt Bertilsson.

Man kommer att yrka på att få använda sig av uppvärmning med egen energi, som idag med briketter av trä- och pappersavfall. Dessutom kommer det att handla om en viss deponering av miljöfarligt avfall hos SAKAB och industriavfall på kommunens avfallsupplag.

• Informationsplikt

I samband med att man lägger in tillståndsansökan så har man också en informationsplikt gentemot närboende till fabriken, mot kommunala myndigheter och länsstyrelse. Denna information kommer att hållas i Kinnarp den 18 mars.

• Hur blir det?

Hur det kommer att bli med den framtida utvecklingen hos Kinnarps beror naturligtvis på konjunkturerna, säger Berndt Bertilsson. De tre senaste åren har varit mycket goda, Kinnarps har kunnat öka sin personalstyrka med omkring 230 personer.

Hur det kommer att bli framöver vet man naturligtvis inget om.

• Exportsidan

Men det är helt klart på exportsidan som Kinnarps har chansen att bli ett miljardföretag. Redan idag omsätter man drygt en halv miljard kronor och har cirka 440 anställda. En fördubbling på fem till sju års sikt är därför ingen utopi.

– Exportandelen ligger kring 27 procent, säger Berndt Bertilsson och det finns helt klart många intressanta marknader att satsa på.

Redan idag är man stora i länder som Norge, England, Holland. USA har man just brutit sig in på, likaså avlägsna Australien.

• Framtidstro

Helt klart har Kinnars siktet inställt på en expansiv framtid, att man i ansökan om tillstånd enligt miljöskyddslagen räknar med en fördubblad omsättning inom en överskådlig framtid vittnar väl om detta. I varje fall garderar man sig mot en broms i den framtida produktionen.

LARS SVENSSON

Inom fem till sju år räknar Kinnarps med att ha en omsättning på en miljard kronor och ca cirka 700 anställda.

Ljus framtid för Kinnarps

Miljardtillverkning och ökad personal