Totalentreprenör
för ombyggnationen av
Sparbanken Alfa och Posten
i Kinnarp
BYGGFIRMA
P-H INREDNINGSSNICKERI
0515-52025

Vi har utfört
Måleriarbetena
vid ombyggnationen av
Sparbanken Alfa och Posten
i Kinnarp
SPÅNGSJÖ MÅLERI
Österängsg. 1, Falköping tel. 0515/120 70

Vi har utfört
EL-ARBETENA
vid ombyggnationen av
Sparbanken Alfa och Posten
i Kinnarp
TRYGGS
Elektriska ab

Bank- och postlokal fick ansiktslyftning

16/6-88.

Den byggnad i Kinnarps centrum där samhällets stora företag, Kontorsmöbler en gång i början av fyrtiotalet startade sin verksamhet har de senaste månaderna undergått en omfattande ansiktslyftning.

De före detta fabrikslokalerna, som numera hyser såväl bank som post, kommer inom kort också att innehålla ett industrimuseum. Det är då Kontorsmöbler som fortfarande äger huset som där på andra våningen kommer att visa hur företaget under årens lopp har utvecklats.

Idag torsdag är det återinvigning i huset. Sparbanken Alfas lokaler har under en tvåmånadersperiod fått ett helt nytt utseende, ny inredning, nya färger och en ny disponering av lokalytorna.

– Kunder har måhända tyckt att det varit stökigt under ombyggnadsperioden, men vi har hela tiden kunnat hålla verksamheten öppen, berättar Ann-Marie Lenner som förestår kontoret och arbetar där tillsammans med Carina Svenlert.

– Vi har fått mer funktionella och trivsamma lokaler och vi kan nu genom ombyggnaden också utöka vår service genom den servicebox som finns monterad.

I en mindre tillbyggnad, ha också personalutrymmen tillkommit, något som varit ett länge närt önskemål.

Sparbanken har funnits i huset alltsedan 1972.

Ann-Marie Lenner och Carina Svenlert i de nyernoverade banklokalerna.

• Posten

Hos grannen Posten har innertaket sänkts, men här har enligt byggmästaren Per Hugo Claesson i övrigt inte gjorts något åt inredningen. Per Hugo Claesson på PH-inredningar berättar att ombyggnaden skett jämsides med det underhållsarbete företaget sysslar med inne i Kinnarps stora anläggning och att arbetet tagit drygt två månader. Då har huset fått ny ytterbeklädnad, ny färg, det har isolerats och nya fönster har satts in.

LARS ÅKHE

Naturskön tipspromenad

16/6-88.

I söndags hade Hembygdsföreningen och Frökinds Frikyrkogrupp anordnat en gemensam tipspromenad hos fam. Lagerstrand i Hallsäng. Solen flödade från en klarblå himmel och inbjöd till en skön promenad genom ängar och ett skogsparti och sedan ut på en byaväg, som ledde fram till målet.

Ett 100-tal deltog i promenaden och många hade fått alla rätt. Den medhavda kaffekorgen plockades fram i gröngräset, innan "Verkligt Liv" hade en sångstund och pastor Holm talade.

I prisutdelningen gick 1:a pris till Tage Andersson, Floby, 2:a pris till Wivianne Svensson, Åsarp och 3:e pris till Maj Larsson, Åsarp.

Rätt svar är: 1) 14 juli; 2) Tibast; 3) Kronhjorten; 4) Förebygga vissa sjukdomar; 5) Collen Mc Cullough; 6) 150 st; 7) Pellefant; 8) Taroxacum Vulgare; 9) Geparden; 10) Welander; 11) Lilla Bibeln; 12) Abbot. Skiljefrågan: 281.

Vi har utfört
VVS-arbetena
vid ombyggnationen av
Sparbanken Alfa och Posten
i Kinnarp
Floby Järnhandel AB
Köpmansg. 1, Floby tel. 0515/403 60

Slutarp fortsätter vinna

Slutarp tog sin åttonde raka seger i div. VI-fotbollen genom lördagens bortavinst med 4–0 mot Vreten efter 1–0 i halvtid. Så överlägsna som siffrorna visar var inte gästerna, men skapade fina målchanser hela tiden och utöver målen hade Hans-Olof Gustafsson ett skott i ribban och Per Winlöf en nick i ena stolpen.-

Vreten spelade bra ute på planen, men var mycket ineffektiva framför slutarpsmålet, men det ska också sägas att slutarpsförsvaret tillät inte gästerna så vidare värst myckt. Samlande kraft och mycket skicklig försvarsrese i mitten var återigen Håkan Andersson. Den här gången överraskade Roger Torstensson också med ett framgångsrikt backsel. Av övriga Slutarpsspelare var Ola Johansson på mittfältet framgångsrik.

Vreten hade sina främsta i Mikael Pilblad och Tomas Strid. Hemmalaget var för övrigt mycket nära ledningsmål i öppningsminuten, men bollen hann aldrig över mållinjen innan Magnus Andersson lade beslag på den. Det dröjde ända till den 32:a minuten innan ledningsmålet kom. En långboll från Ulf Ebenhardt missbedömdes av målvakten och vips var Lollo Jansson framme och skickade bollen i nät.

Slutarp fick en bra start i andra halvlek med 2–0 efter 6 minuter genom Conny Kruus. Slutarp fick en lite jobbig period i mitten av halvleken då såväl Lollo Jansson som Hans-Olof Gustafsson tvingades utgå på grund av skador. När laget väl fick ordning på spelet igen och inhopparna hittat sina positioner, föll två slutmål i den 40:e och 43:e minuten. Per Winlöf gjorde 3–0 och Conny Kruus på Pers pass 4–0.

Uno Högberg, Tidaholm, gjorde inte fler missar än att slutbetyget som domare blir gott. 20/6-88.

Slätstruket på Kinnemo

Det är väl tveksamt om man ska dela ut poäng i sådana matcher som den i femman mellan Kinnarp och Södra Ving på Kinnemo på söndagskvällen.

Slätstruket och fattig fotboll från start till mål – och allt kan inte skyllas på värmen...

Det var inte många passningar som hittade rätt under 90 minuter, men det blev i alla fall ett mål i matchen och det kom efter 28 minuters spel genom gamle rutinerade Ola Andersson i Södra Ving, som med en fullträff ur svår vinkel gav sitt lag segern med 1–0.

Kinnarps bästa chans var nät Thomas Westerberg i första halvlek hade en fräsande frispark som tog i stolpen och vidare ut i naturen. Thomas startade som libero, men fick under senare delen av matchen rollen som spjutspets utan resultat.

Tommy Berglund, nämnde Westerberg och Ove Josefsson var Kinnarps minst dåliga mot ett Södra Ving, där jämnheten bland spelarna var mer påtaglig än hos Kinnarp.

Det är mycket tveksamt om de här båda lagen framemot hösten kommer att blanda sig i toppstriden. I så fall måste båda visa bättre takter än i går på Kinnemo.

BÅSSE JOHANSSON

Pensionärsresa

Kinneveds RK arrangerar resa för äldre torsdagen den 30 juni kl. 12.00 fr. Frökindsgården. Pensionärer födda 1918 el. tidigare är varmt välkomna. Äkta makar följas åt oavsett ålder. Anmälan mottages senast tisd. 28/6 på följ. tel.: 330 06, 330 93 och 331 39.

Kinneveds RK

KIF-DAGEN 18 juni

9.00 Försäljning av billiga Kontorsmöbler mini-loppmarknad.
10.30 Försöksheat 4x100 m (mellan kommunens fotbollsklubbar)
11.00 Fotbollsmatch P10–föräldrar
11.45 Semifinal 4x100 m
12.30 Straffsparkstävlan
13.00 Final 4x100 m
Pristudelning

Lotteri, chokladhjul, fiskdamm, fika m.m. finns tillgängligt under dagen, mellan 9.30–12.00 även ponnyridning.
Dragning i cykellotteriet.

Kinnarps IF önskar alla Hjärtligt välkomna!

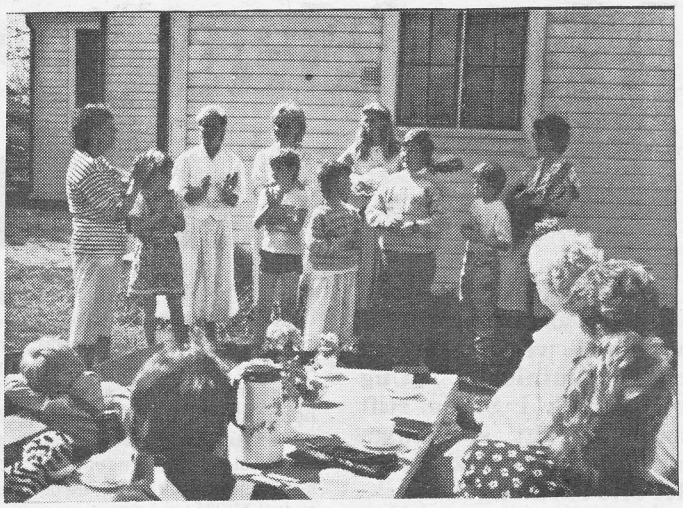

Söndagsskolfest har firats i ett underbart solsken utanför Slutarps Missionshus. Barnen och lärarna medverkade med sång och Linnea Gunnarsson från Gudhem talade till små och stora. Sedan tog serveringen vid som lät sig väl smaka, innan pastor Landin från Åsarp hade en kort andakt.

Serie 2 P 16

Ekedalen–Ulvåker 4–4
Ekedalen–Väring 5–6
Grolanda–IFK Skövde 2–3
Tymer–Ekedalen 5–1
Kinnarp–Väring 7–1
IFK Skövde–Tymer 1–2
Korsberga–Kinnarp 1–2

Kinnarp	6	5	0	1	22– 6	10
Korsberga	5	3	1	1	18–13	7
Tymer	6	3	1	2	12–11	7
Grolanda	5	2	2	1	17–10	6
Väring	5	2	0	3	15–20	4
IFK Skövde	6	2	0	4	8–16	4
Ulvåker	5	1	1	3	8–11	3
Ekedalen	6	1	1	4	14–27	3

Serie 6 P 14

Mullsjö–Ulvåker 0-3
Kättilstorp/S–N.Fågelås 1–6
FBK–Slutarp/K 2–8
Mullsjö–Slutarp/K 2–7

Slutarp/Kinnarp	6	5	1	0	28– 8	11
N. Fågelås	6	4	1	1	24–11	9
Ulvåker	6	4	0	2	21–11	8
FBK	5	4	0	1	21–14	8
Skultorp	6	3	1	2	14–11	7
Grolanda	5	2	0	3	12–14	4
Mullsjö	7	1	1	5	12–30	3
Ekedalen	5	1	0	4	6–18	2
Kättilst./Sandh.	6	0	0	6	7–28	0

Sånggudstjänst i Slutarp

Sånggruppen Onesimus från Vilske-Kleva har besökt Slutarps Missionshus. Ett 20-tal ungdomar sjöng av hjärtans lust och vittnade om sin tro på Jesus Kristus. Mötesbesökarna fick lyssna till mycket vacker sång och musik. Pastor Holm från Åsarp hade en andaktsstund och för mötesledningen svarade Barbro Lundgren.

18/6-88.

Från sånggudstjänsten i Slutarps missionshus.

20/6-88.

Försök Frökindsgården fortsätter:

Matsal och entré skall byggas om

Socialnämnden har sagt ja till att försöksverksamheten på Frökindsgården fortsätter året ut. Nämnden säger också ja till arbetsgruppens förslag att om- och tillbyggnad av entrén och matsalen vid Frökindsgården prioriteras. Däremot går inte nämnden med på att på försök anställa en undersköterska som resurs för personalgruppen utan vill först diskutera med primärvården.

Vid Frökindsgården har under ett år bedrivits en försöksverksamhet som innebär en strävan mot normalisering av de äldres boende samt en gemensam arbetsledning och likartad vårdbehovsbedömning för alla pensionärer i distriktet som är i behov av hjälp.

En utbyggd matsal med barservering ger möjlighet till mer flexibla mattider och tillgodoser bättre de boendes individuella önskemål och kan nyttjas av pensionärer som bor utanför ålderdomshemmet. Det kan även ses som ett led i att skapa en dagcentral för äldre i trakten.

• Enkät

Socialnämnden kunde även läsa en sammanställning av enkätsvar från personalen som visar att alla inte är helt entusiastiska över det nya sättet att arbete.

På frågan vilka synpunkter man har på att arbetet förläggs både på Frökindsgården och ute i distriktet tycker 10 av de 30 som besvarat enkäten att det är sämre och endast 4 att det är bättre. 10 vill återgå till det gamla sättet att arbeta, 9 vill det inte, 6 vet ej och 5 har inte svarat. Att arbeta i grupp tycker dock de flesta är positivt.

• Privat klädsel

Personalen är rekommenderad att använda privat klädsel och 14 tycker det är direkt olämpligt. 9 accepterar det men anser att det är en del olägenheter och bara 6 tycker att det är lämpligt. På frågan om det nya synsättet har påverkat patienterna svarar majoriteten att det är svårt att motivera en del att göra något trots att de kan. Däremot har de aktiviteter som anrodnats påverkat patienterna i positiv riktning.

S.L.

DÄCK
till semestern-
KANONBILLIGT
KÅGES DÄCK
KINNARP
Tel. 0515/337 30

Stenåldersliv i Kinneved

Under folkets jubel förvandlade den gamla stenkrossen stenar till makadam. 21/6-88.

Efter åtminstone tjugofem års tystnad hördes häromkvällen åter bullret från en stenkross i Alarp Kinneveds socken. I det hungriga gapet Sventorp-Naglarp-Alarps stenkross plockades återigen sten, visserligen lättuggad mjölsten, men ändå sten och efter några ljudliga rapande så förvandlades stenarna till vägbeläggning.

Allan Johansson visade sig hava ett för stenkrossars smörjande lämpligt handlag.

Publiken bestod av ett oräkneligt antal Kinnevedsbor, medlemmar i hembygdsföreningen som just gjort en torpvandring till Marsalyckan och Nils-Johans med flera torp.

Detta var alltså slutet på Sventorp-Naglarp-Alarps stenkrossförening och början på en ny era hos Kinneveds Hembygdsförening. Den förra föreningen stod som givare och den senare som mottagare av såväl stenkross samt till den hörande likvida medel. På detta sätt blev den en för alla parter lycklig upplösning av en förening vars medlemmar är svåra att spåra. Att Kinneveds hembygdsförening med nämnda gåva nu skall liksom kollegorna i Åsarp gå in i "stenåldern" är i skrivande stund inte känt, men festligheten vid överlämnandet avslutades i alla fall med kaffe. Bönorna hade dock inte krossats på stenkrossen, den är allt för vid i gapet för att passa till sådant.

JOSEF JACOBSSON

Pappersinsamling

Pappersinsamling blir det i dag, tisdag. Buntar kan i vanlig ordning placeras utanför fastigheterna så kommer IF-medlemmar och hämtar dem under eftermiddagen-kvällen.

Traditionellt Midsommarfirande

Tångavallen - Slutarp

Midsommarfton kl. 13 lövad vagn fr. Samuelssons, kl. 13.30 dans kring midsommarstången, kl. 14 uppvisning av MFK Blue Max, modellflyg, c:a kl. 16 årets match på Tångavallen. **Servering, Fiskdamm, Chokladhjul, Bollkastning, Pilkastning m.m.**

Välkomna till en trevlig Midsommarfest!

Frivillig entré som oavkortat går till Barncancerfonden!

SIF ungdomssektion

GATUKONTORET INFORMERAR

Gatukontoret kommer att utföra läckageundersökning inom Falköpings tätort samt Vartofta och Kinnarp/Slutarp under vecka 26. Vattnet kan under nämnda tid missfärgas av avlagringar i rören. Andra störningar kan också uppkomma som t.ex. dåligt tryck.

Om störningar inträffar i vattenleveransen kan abbonenterna ringa telefonen 852 30, 852 33 eller 852 10.

FALKÖPINGS KOMMUNS GATUKONTOR

Div V S. Skaraborg

Falköpings BK – Floby	1–2
Borgunda – Annelund	1–0
Herrljunga – Timmele	3–2
Grolanda – Falköpings AIK	1–1
Kinnarp – Södra Ving	0–1

Borgunda	9	7	1	1	19–	10	15
Floby	9	5	2	2	19–	12	12
Grolanda	9	4	3	2	11–	6	11
Södra Ving	9	4	3	2	13–	10	11
Timmele	9	3	4	2	20–	17	10
Mullsjö	9	4	1	4	21–	18	9
Falköpings AIK	9	2	4	3	17–	19	8
Kinnarp	9	2	4	3	9–	12	8
Hällstad	9	1	5	3	10–	16	7
Herrljunga	9	3	1	5	13–	20	7
Falköpings BK	9	2	1	6	10–	15	5
Annelund	9	1	3	5	13–	20	5

Gammalt postkontor som nytt

28/6-88.

Postkontoret i Kinnarp står i dagarna helt klart efter ett omfattande renoveringsarbete. Man finns i samma lokaler som tidigare, men dessa har nu fått en rejält ansiktslyftning, både in- och utvändigt.

Renoveringen har inneburit att taket har sänkts, det har blivit nytt golv och nya väggar samt luftkonditionering.

Arbetena har pågått en längre tid, men man har trots detta kunnat erbjuda kunderna sedvanlig service.

Personalen är glad över sina nya lokaler, vilka de anser är mer lättarbetade. Utrustningen är dock fortfarande densamma, men nya och modernare maskiner är på gång.

Postkontoret i Kinnarp har funnits länge, i över 100 år. Där finns en heltidstjänst, vilken Majry Carlsson och Ingrid Pettersson delar på. De uppmanar ortsborna att utnyttja sitt lokala postkontor.

M.W.

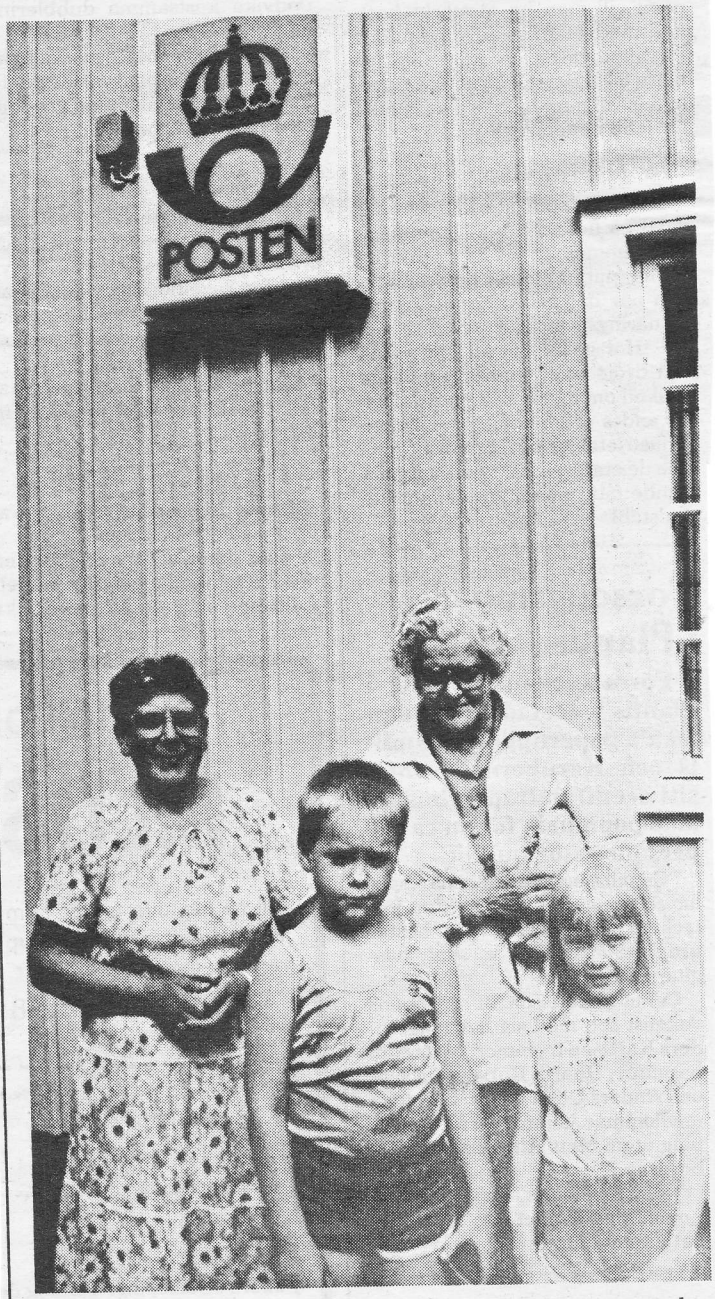

Ingrid Pettersson, som arbetar vid posten i Kinnarp och kunderna Brita Johansson, Johan och Emma Turesson framför den nya postskylten i Kinnarp.

Åsarp derbyslog Slutarp

I onsdags var det derby på Tångavallen i Slutarp. Hemmalaget tog emot Åsarp och efter en intensiv match var det gästerna som något överraskande vann. 2–3 (1–2) slutade matchen, det avgörande målet gjorde Sten-Åke Nilsson med endast trettio sekunder kvar att spela.

– Vi var inte bra idag och Åsarp vann rättvist även om det känns tungt att åka dit på sluttampen, sa Tommy Forsberg i Slutarp.

Gösta rylander i Åsarp var naturligtvis betydligt mera uppåt.

– Det var verkligen en skön seger, vi har varit på uppåtgående ett tag och var verkligt tända inför den här matchen.

Per Winlöf gav snabbt Slutarp ledningen, men Jimmy Rylander kunde omgående slå in kvitteringen. Samme Jimmy gav sedan Åsarp ledningen, men i mitten av andra halvlek kunde Roland "Lollo" Jansson kvittera. En halvminute före slutet kom sedan alltså kvitteringen.

I Slutarp var det ingen som höjde sig över mängden, medan hela Åsarps lag skall ha en eloge.

23/6-88.

Kinnarp slog Annelund

Annelund är ett lag på uppåtgående och på onsdagen toig man emot Kinnarp. Gästerna visade sig dock från sin alr bästa sida och kunde vinna matchen med 5–1 (1–1).

Killarna rullade boll verkligt fint och siffrorna speglar väl vad som hände på plan, tyckte Bengt "Blecka" Georgsson, Kinnarps tränare.

Annelunds mål tillkom på straff och utöver det skapade hemmalaget inte särskilt mycket.

– Även i första halvlek dominerade vi klart, även om målen lät vänta på sig, fortsatte " Blecka" som gav beröm åt hela laget.

Ett extra plus fick dock Thomas Westerberg för två riktiga kanonmål. Deövriga målen gjorde Torbjörn Åkesson (2) och Tomas Moström.

Frökindspensionärer på möte

28/6-88-

Frökinds pensionärsförening har hållit möte under god tillslutning. Efter en stunds allsång och kaffesamkväm redogjorde föreståndarinnan för Frökindsgården Birgitta Adolfson för åldringsvårdens framtida planering.

Nästan varje äldre lider av nedsatt hörsel. Hörselkonsulent Tore Alström, Lidköping, belyste i ett mycket intressant föredrag den hörselskadades situation och de möjligheter som står till buds för den hörselskadade.

Sammankomsten avslutades med en stunds förhandlingar. Beslöts att under sommaren ordna en söndagsutflykt till någon kyrka. Mötesverksamheten vilar nu till andra tisdagen i september.

Så firade vi midsommar

Till dans i lövad vagn

27/6-88.

Med lövad vagn från affären till Tångavallen åkte midsommarfirarna i Slutarp. Britt-Marie Stridh ledde med sitt dragspel dansen och lekarna kring midsommarstången. MFK Blue Max bjöd på modellflyguppvisning och det blev också fotbollsmatch mellan mammor och knattar.

Arrangör var Slutarps IF:s ungdomssektion.

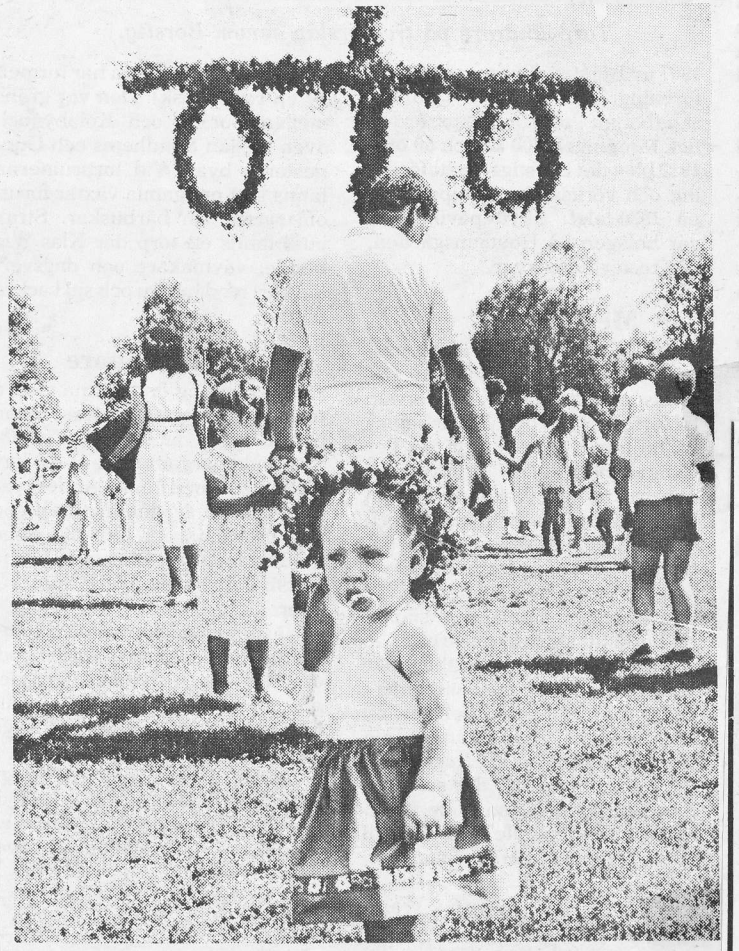

Midsommarfina Emily väntar på att bli bjuden till dans.

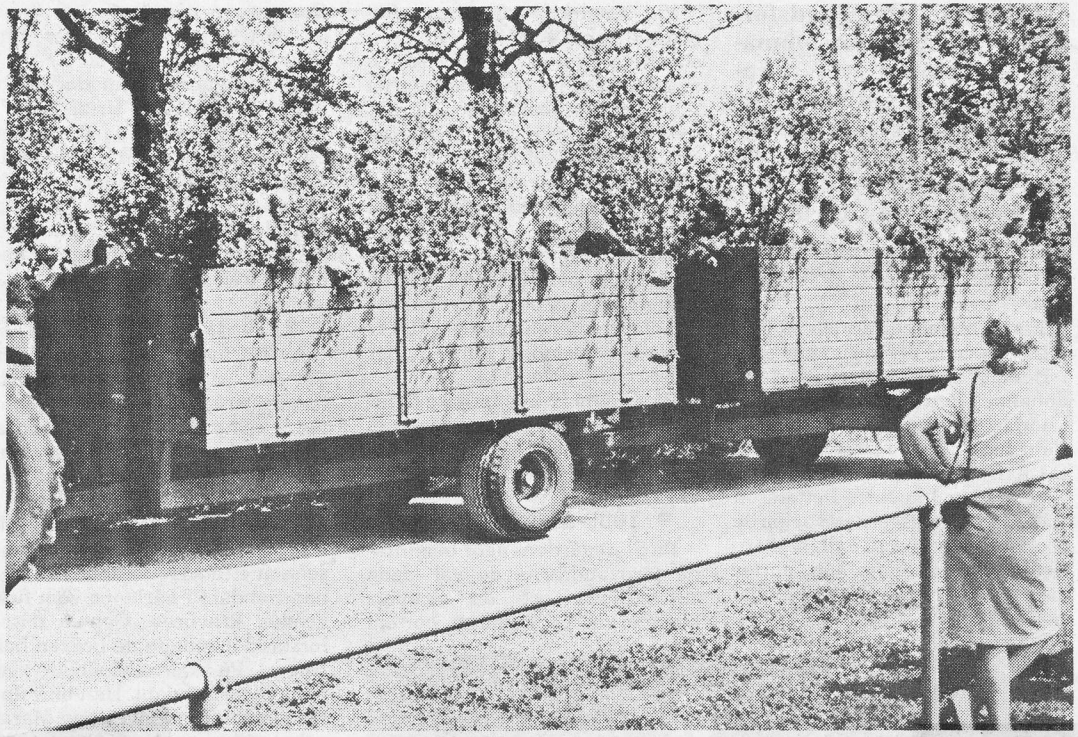

I lövad vagn åkte midsommarfirarna i Slutarp till dansen.

Div VI Tidaholm

Vreten – Slutarp	0–4
Valtorp – Värsås	4–0
Åsarp – Fröjered	0–0

Vartofta	9	8	1	0	35– 11	17
Slutarp	9	8	0	1	27– 8	16
Fröjered	9	5	3	1	25– 10	13
Valtorp	9	5	2	2	20– 10	12
Åsarp	9	5	2	2	15– 17	12
Axvall	9	3	3	3	14– 16	9
Brandstorp	8	2	3	3	14– 13	7
Vreten	9	2	3	4	15– 17	7
Korsberga	8	3	0	5	11– 21	6
Värsås	9	1	1	7	10– 26	3
Håven	9	1	1	7	12– 32	3
Folkabo	9	0	1	8	6– 23	1

Serie 12 F 16

FKIK – Vartofta 1–0
Stenstorp – Värsås 0–0
Skara – Kinnarp 1-2

FKIK	5	5	0	0	12– 3	10
Stenstorp	5	2	2	1	12– 4	6
Kinnarp	6	3	0	3	10–19	6
Vartofta	5	2	0	3	10– 8	4
Värsås	5	1	2	2	8– 8	4
Skara	6	0	2	4	5–15	2

Serie 14 F 14

Vartofta – TGIF 5-1
FKIK – Rapid 2–0
Mullsjö – Tibro 5–1
IFK Skövde – Vartofta 3–0
Hörnebo – FKIK 1–3
IFK Skövde – Rapid 4–0

IFK Skövde	6	5	0	1	24– 4	10
FKIK	5	4	0	1	13– 6	8
Ulvåker	3	3	0	0	19– 1	6
Vartofta	6	3	0	3	25–11	6
Rapid	5	2	1	2	7–11	5
Hörnebo	5	2	0	3	9– 9	4
TGIF	4	1	0	3	7–19	2
Mullsjö	5	1	0	4	8–30	2
Tibro	5	0	1	4	4–25	1

– Inte negativt på Frökindsgården

27/6-88.

Inställningen till förändringsarbetet på Frökindsgården är inte så negativ som det kunde framgå av referatet från socialnämndens sammanträde för någon vecka sedan, säger Karin Feurst, ordförande i arbetsgruppen vid Frökindsgården och Birgitta Adolfsson, föreståndare vid Frökindsgården och ledamot i gruppen. Visserligen fanns en del negativa svar i enkäten men en stor del hade svarat vet ej eller inte lämnat något svar alls.

– Det är naturligt eftersom många inte alls berörs av förändringen, säger Birgitta Adolfsson.

När arbetsgruppen tog del av enkätsvaren drog den slutsatsen att arbetet utfallit positivt. Ingen har t.ex. ansett nuvarande grupptillhörighet sämre än tidigare. Merparten anser att gruppstorleken är lagom. Majoriteten anser att d t förändrade sättet att arbeta är bra och ingen att det nya sättet att arbeta är sämre än tidigare.

Harvade förgäves?

Förre ägaren till Mönarps egendom, Oddvar Tjelta, har stämt köparna, Bo och Gösta Magnusson, inför Falköpings tingsrätt.

Tjelta hävdar att han enligt avtal utfört, och skall betalas för, vårharvningen 1987. Han yrkar ersättning med 11 000 kronor.

Kravet bestrids i sin helhet. 27/6-88.

SEMESTERSTÄNGT
ONSDAG 6/7 – 31/7
Silfverstrands Herrfrisering
KINNARP

NU REAR VI I KINNARP TORSD. 30/6 FRED. 1/7 LÖRD. 2/7

200 st Joggingdressar DAM – HERR **59:-**

DAM:		HERR:		BARN: JACKOR fr. 49:–	
JACKOR	fr. 98:–	JACKOR	fr. 98:–	BYXOR	fr. 29:90
BYXOR	fr. 39:90	BYXOR	fr. 59:–	T-SHIRT	fr. 19:90
SHORTS	fr. 24:90	SKJORTA k.ä.	fr. 39:90	JOGGING	fr. 59:–
T-SHIRT	fr. 19:90	JEANSJACKOR	fr. 98:–	SKJORTOR	fr. 19:90
		JEANSBYXOR	fr. 98:–	SPARKBYXA, baby	fr. 29:90

SPORT- & FRITIDSSKOR
rosa, kardborre Storl. 23–35 **35:-**
Snörmodell 37–45 St. 50:– 2 PAR **80:-**

TYG-SKOR BARN **20:-** DAM-HERR **25:-**

Ett parti 2:a sortering
TRÄTOFFLOR
i naturläder Storl. 34–46 **50:—**

Alla restpar av Vår- och Sommarskor samt Läderstövlar
BORTVRÄKES!!!

KINNARPS LAGERFÖRSÄLJNING Vardagar 10–18 Lördagar 9–13 **SKOHUSET KINNARP**

Sommarkväll i kyrkan

Sångarparet Eva och Ingvar från Eriksberg medverkar i lördagskvällens "Sommarkväll i kyrkan" i Kinneveds kyrka. Temat är "Sånger i sommarkväll".

Kinneveds kyrka

Sommarkväll i kyrkan
Lörd. 2 juli kl 19.
EVA och INGVAR fr. Eriksberg "SÅNGER I SOMMARKVÄLL".

Hälsning från Stenkul

30/6-88.

Med den här bilden hälsar Åsarps och Frökinds UV-kårer från en underbar lägervecka på Martinsgården i Norrahammar.

På bilden är scouterna samlade under portalen till sin by som hette Skorstenen. Namnet på hela lägret var Stenkul.

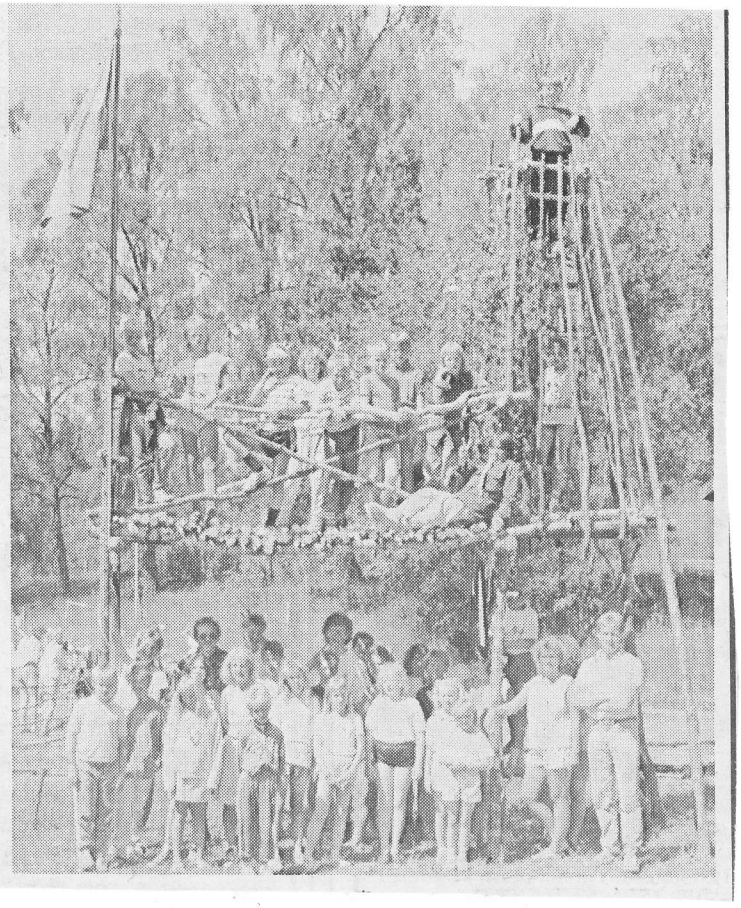

Frisk har uppvisning på Kinnemo

30/6-88.

I samband med kvällens division V-match i fotboll på Kinnemo mellan Kinnarp och Floby kommer det att bli uppvisning i motocross i pausvilan.

Det är Team Alfas stjärna Micke Frisk som gästar Kinnemo. Han kommer att köra runt på löparbanorna och för att få lite extra krydda åt det hela har Kinnarps IF byggt upp en ramp, så att Frisk skall kunna visa prov på sin hoppkonst.

ÄGARBYTE

Ett stort tack till alla våra kunder för mycket roligt och stimulerande samarbete. Vi lämnar nu över till Stefan och Sören, och önskar dem och alla lycka till.

INGA OCH LASSE

Stefan och Sören önskar alla gamla och nya kunder välkomna.

Sören – bost.tel 0515/337 55
Stefan – bost.tel 0515/335 06

SLUTARPS KVARN

Tel 0515/331 03

2/7-88.

Brovalla

Fredag kl. 19.00
SLUTARPS IF
–
VALTORPS IF

Valtorps IF tackar Ållebergs servering för dagens matchboll.

KINNEMO

Idag torsdag 30/6
kl. 19.00
FLOBY IF – KINNARPS IF

Vi tackar Slutarps Bil o Motor för matchbollen.
I pausen uppvisning av motocrosstjärnan Micke Frisk, Falköping.

Floby starkast i Kinnarp

Floby var det klart starkaste laget i derbyt mot Kinnarp på Kinnemo i tordags. Floby gick ganska snabbt ifrån till 2–0 och sedan var det inget snack och matchen slutade således 2–0 till Floby.

– Grabbarna svarade för en mycket gedigen insats. De spelade mycket rörligt och med många direkt pass. De spelade en underbar fotboll helt enkelt, sa Arvo Kusk, tränare i Floby.

–Vi började matchen bra och skapade ett par vassa chanser utan något resultat. Sedan när Flobys mål kom så blottade vi oss alldeles för mycket bakåt, sa Bengt Georgsson, tränare i Kinnarp.

Kinnarp började som sagt bäst, men när Floby gjorde 1–0 efter 15 minuter så tappade Kinnarp sitt spel mer och mer och Floby kunde ta över. 2–0 kom efter 25 minuters spel och då såg Floby verkligen ut som ett vinnarlag.

I Floby var tvåmålsskytten Denny Josefsson mycket bra tillsammans med målvakten Dennis Erixon och Roger Bergström.

Ove Josefsson var klart bäst i ett jämnt Kinnarp.

2/7-88.

Centerkrav från Frökind inför valet

2/7-88.

Centern i gamla Frökinds kommun och den skaraborgska delen av gamla Redvägs kommun har presenterat ett antal krav inför höstens val.

Kravlistan, som är förankrad i partiets fullmäktigegrupp, upptar punkter med anknytning till Kinnarps- och Åsarpstrakten.

Övergripande är kravet på en utbyggd kommunal service också på landsbygden.

Centerpartiet går till kommunfullmäktigeval med två listor. På dessa återfinns elva namn med anknytning till Kinnarp, Slutarp och Åsarp.

Dessa elva personer kräver, med fullmäktigegruppen i ryggen, att hänsyn tas också till behov av kommunal service på hemorten.

Gruppen för fram följande krav:

Distriktsläkarmottagning bör inrättas i Kinnarp och Åsarp en dag per vecka, idag finns enbart disktriktssköterskan anträffbar för vuxna. Barnomsorgen måste byggas ut på båda orterna, speciellt stort är behovet av platser i Åsarp. En servicecentral och handikappanpassade lägenheter bör inrättas i Åsarp.

Fler hyreslägenheter bör byggas i Kinnarp och bibilioteken bör byggas ut i såväl Kinnarp som Åsarp. En badplats bör färdigställas i Åsarp och Ekehagens forntidsby ges resurser till underhåll och fortsatt utveckling.

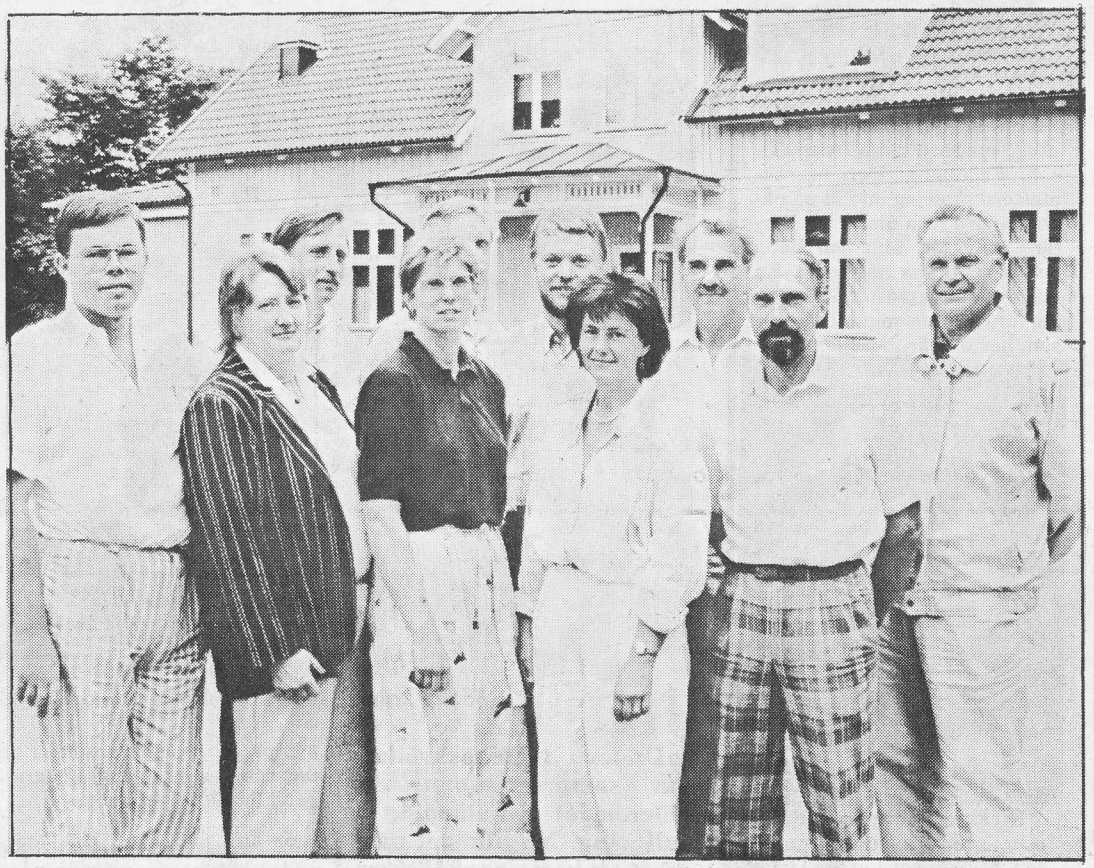

Tio av elva centerpolitiker i Kinnarps- och Åsarpstrakten presenterade delprogrammet för den delen av kommunen. Överst från vänster ses Ulf Eriksson, Assar Karlsson, Torbjörn Larsson, Rolf Åblad, Werner Granlund, Josef Jacobsson, Inga Larsson, Anna Berg, Monica Oscarsson och Bengt Lennartsson. Saknades gjorde Else-Marie Blank.

Elever skall ges möjlighet att gå hela sin skoltid i samma rektorsområde.

• Barnomsorg

Vad gäller barnomsorgen är åtgärder på gång. Åsarps barnstuga skall bygas till och ytterligare en avdelning är på gång i Kinnarp.

Ett tjugotal lägenheter i Åsarp och knappt hälften så många i kommer att byggas i grannsamhället. Planerna på en servicecentral och fritidsgård i Åsarp är också långt framskridna.

Skolfrågan är aktuell och brännande för elever i Kinnarps skola. från och med hösten 1990 kommer de elever som lämnar skolan för högstadiet att föras till Floby istället för Kyrkerör.

– Vi kommer att arbeta för att skolstyrelsen river upp det beslutet, säger Bengt Lennartsson.

• Tomtmark

En förklaring till avfolkningen av småorterna i kommunen har varit att tomtmark för småhusbyggnation saknas.

– Ett argument som förvånat mig säger Ulf Eriksson.

– I Kinnarp och Slutarp finns fem-sex småhustomter för omedelbart byggnadslov. Det handlar snarare om att folk som funderar på att flytta till en liten ort tvekar enbart därför att det råder osäkerhet om den kommunala servicen.

– Kommer skolan att vara kvar? Kommer distriktsläkaren att komma hit? Kommer vi att få daghemsplats? Kommer här att finnas plats på fritidshem? Dessa frågor ställer de sig och så länge de är obesvarade tvekar de att flytta och av samma anledning lämnar folk småorterna för att flytta till Falköping.

Eller som Josef Jacobsson uttryckte det:

– Det känns bra att ha servicen på hemmaplan.

JÖRGEN GUSTAFSSON

Kinnarps IOGT-NTO. Onsdag 6 juli besök hos föreningen i Mariestad. Saml. Samuelssons 17.30.

Kinneved

Friluftsgudstjänst nu på söndag kl 14.00 vid Frökindsgården. Sten-Erik Svensson. Kaffeservering.

Alla varmt välkomna!

Församlingsgården

Salong Sophie Kinnarp

Semesterstängt fr.o.m. 11/7 t.o.m. 5/8.

Marita Georgsson

Tel 336 60

Kinnarp

2-fam.hus med centralt läge, byggt i 2 plan med källare, fasadsten. 2 lägenheter om 3 rum, kök, hall och badrum, öppna spisar i vardagsrummen. Garage i källaren.

NYTT NYTT NYTT SLUTARP

1-plans villa med dubbelgarage och goda förrådsutrymmen. Boyta ca 140 kvm, förråd och garage ca 83 kvm isolerat och uppvärmt. 4 sovrum, vardagsrum, kök med matplats ihop med allrum. Braskamin i allrum. Vattenburen el dockat med vedpanna. Byggår 1979. Uteplats i sydvästläge.

Valtorp slog Slutarp – toppstriden jämnare

2/7 -88.

Slutarp, bara för någon vecka sedan på klar andraplats i division VI, har genom två raka förluster i våravslutningen hjälpt till att bjuda in fler lag till toppstriden. Ett av dem är Valtorp, som igår stod på tur att besegra Slutarp. Med 4–3 (0–2) vann Valtorp en trevlig och chansrik match på Brovalla.

Det var av förklarliga skäl något varierande tongångar i de båda lägren efter matchen.

– Jag är fruktansvärt besviken. Vi klantade till det förskräckligt i försvaret under en kort period av matchen och det var det vi förlorade på, menade Slutarps spelande tränare Hans-Olof Gustafsson.

– Det här var den klart bästa match vi spelat i år, och då menar jag båda lagen. Att vi vann får väl nästan betecknas som en tillfällighet, menade kollegan Lasse Lundh i Valtorp.

• Lasse bra

Just Lasse Lundh var en bidragande orsak till att Valtorp kunde vända pausunderläget 0–2 till 4–2 inom en 20-minuterperiod i andra halvlek. Efter paus tog han steget upp på mittfältet och Valtorp fick plötsligt betydligt bättre press på Slutarpsförsvaret, som stressades till misstag. Efter den vändningen har Slutarp naturligtvis fått en knäck, men saknade för den skull inte chanser att kvittera i slutkvarten.

Målens historia: 0–1 (23 min) Ronnie Karlén; 0–2 (44) Conny Cruus; 1–2 (50) Per Magnusson; 2–2 (53) Lasse Lundh, straff; 3–2 (65) Per Magnusson; 4–2 (67) Fritiof Andersson; 4–3 (75) Ola Johansson.

Utöver de sju målen skapades ett flertal målchanser. Båda lagen hade t.ex. träffar i trävirket i andra halvlek. Och vad sägs om att Ronnie Karlén i Slutarp var fri med Valtorpsmålvakten Patrik Andersson strax innan Valtorp gjorde 1–2? Mål där och matchen hade varit avgjord – för Slutarp!

Det var för kvällen lättast att hitta profiler i Valtorp. Vi nämner en – Lasse Lundh. För övrigt var det två icke helt ordinarie lag som möttes, något som kanske har inverkan på försvarsspelet. Sju mål är ju rätt mycket...

MATS KARLÉN

FRÖKINDS KYRKAN

KINNARP-SLUTARP

LOGMÖTE

söndag 10 juli 10.00

hos fam. Lagerstrand i HALLSÄNG. Marianne och Bengt Landin medverkar. TAG MED KAFFEKORG!

TÄLTMÖTEN

6–21 augusti

med Renée och Roland Johansson, intill nya Frökindskyrkan vid Tångavägen. Många olika sångare medverkar.

SLUTARP

1 plans villa med dubbelgarage och goda förrådsutrymmen. Boyta c:a 140 m², garage och förråd c:a 83 m². Byggår 1979.

Härfågel i Kinnarp

7/7 -88.

En FT-läsare i Kinnarp meddelade häromdagen att han sett ett exemplar av härfågel, som numera är enbart en tillfällig gäst i Sverige. Fågeln är cirka 30 cm lång, är ljust rödgul med långa hjässfjädrar och lång, svagt bågböjd näbb. Den häckar sporadisk i södra och mellersta Sverige, men är på det hela taget en ganska sällsynt och tillfällig gäst i vårt land.

Avtackning i Kinneved

14/7 -88.

I samband med högmässan i Kinneveds kyrka i söndags avtackades församlingsassistent Helena Witting, som tjästgjort i Kinneveds pastorat fyra år och tillträder ny tjänst i Ullervads pastorat. Prosten Martin Sandström, Floby, som tjänstgjorde vid högmässan tackade henne i varma ordalag. Kyrkvärdarna Majken Johansson och Carl-Arne Adamsson överlämnade tennfat och blommor från församlingen.

Efter gudstjänsten inbjöds till kaffesamkväm i Församlingshemmet. Här fick Helena mottaga flera avskeds- och minnesgåvor, bl a av Kyrkans Ungdom som hon startat i Kinneved. Barbro Andersson, Börstig, Assar Karlsson och Elon Larsson tackade henne för gott samarbete. Samkvämet avslutades av prosten Sandström som även uppmanade ungdomarna att fortsätta arbetet i Kyrkans Ungdom och ps. 333 sjöngs.

Avskedssamkväm för Helena har tidigare anordnats av barngrupperna och även av Kinneveds kyrkokör.

Samling i pumpen

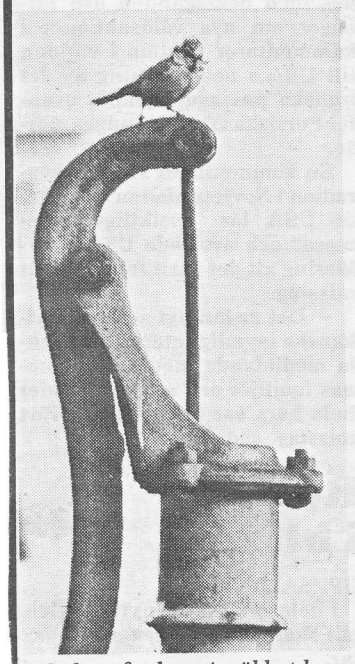

Med en fet larv i näbbet har blåmeshonan / hanen landat på pumphandtaget.

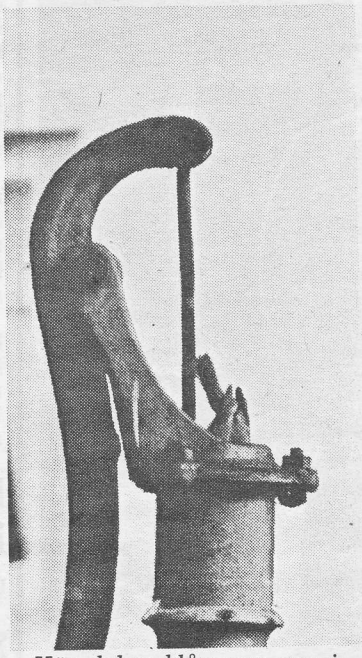

Här dyker blåmesen ner i djupet till de väntande ungarna som finns inne i de vertikala delen av pumpen.

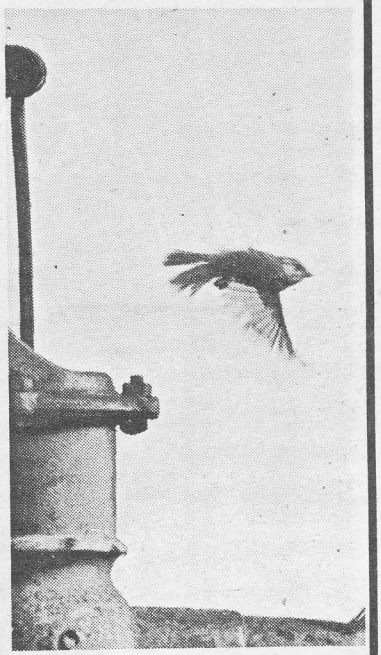

Efter utförd utfodring följer utfärd i riktning mot där Erik och Inga bor för att hämta mer mat. (Bilder: Josef Jacobsson)

5/7-88.

Hos Ivan och Gunnar Johansson i Axtorp, Kinneved har det i vår varit "samling i pumpen". Ett blåmespar har funnit en bra bostad i gårdspumpen och för att inte ungarna skall bli utpumpade i förtid har man säkrat pumphandtaget med en ståltråd.

Promenad i Kinneved

Kinneveds CKF anordnade i söndags en tipspromenad vid Tången. Promenaden samlade 53 deltagare som kunde njuta av den fina naturen.

Deltagarna hade 20 frågor att brottas med. Ingen lyckades klara av alla men två hade 18 rätt och fyra hade 17.

Pristagare 18 rätt: Margareta Thor, Kinnarp, Jan Blanck, Grolanda. 17 rätt: Micael Larsson, Slutarp.

Rätt svar: Öland, Fälldin, Svarthakedopping, påsken 1987, Renfana, Oscar Söderlund, Katja, Helsingfors, Stefan Edberg, Gotland, Tranans år, 106 trappsteg, Jäla, 40 år, Kungslena, 1958, Härjedalen, Thore Skogman, Lind, soppa.

Rätt rad: X11 122 X21 XX1 112 22X 11

Garnets längd var 7,53 meter. De blå lotternas vinstnummer var 45, 81 och 82. 19/7-88.

Kosmetikaföretag drivs från ombyggd ladugård

8/7-88.

Har ni åkt väg 46 genom Luttra och passerat en skylt på vilken det står Cami Import och Export AB och undrat vad som döljer sig bakom denna? Skylten visar vägen till ett grossistföretag i kosmetikabranschen. Företaget är de enda grossisterna för kosmetikamärket Constance Carroll i Sverige och Norge. Företaget drivs från en ombyggd ladugård i ~~Luttra~~. Kinneved

Företaget drivs av tre delägare Mikael och Carina Laage och Anders Engdahl. Vid företaget arbetar, förutom de tre delägarna, en kontorist och sex återförsäljare, vilka har hela Sverige och Norge som arbetsfält. Företaget har drivits sedan 1986 i full skala och går allt bättre och bättre.

• Egen tillverkning

Huvudkontoret och fabriken ligger i England och startades där 1981. Där sker all tillverkning. Från råvaran till färdig produkt finns inga mellanhänder utan man sköter all tillverkning själva. Företaget säljer sina produkter i 80 länder bl a i Europa, arabländerna och t o m i Sovjetunionen. Den svenska filialen är bland de fem bäst säljande.

– Vi började verksamheten med att sälja våra varor på marknader och torg runt om i landet, berättar Mikael Laage. Detta gick mycket bra och vi skaffade oss snart försäljare. Huvuddelen av våra kunder finns nu på lågprismarknader och varuhus. För närvarande diskuterar vi med en storlivsbutikskedja om att det skall finnas en fast avdelning av dessa produkter i dess filialer. Att märket inte säljs i parfymerier och liknande beror på att märket är ett utpräglat lågprismärke, fortsätter han.

• Ingen reklam

De låga priser de har, ett par tior under det normala priset i affärerna beror bl a på att de inte har så många mellanhänder från råvara till produkt och dels att man inte satsar några pengar på reklam. Man marknadsför sig alltså inte alls, utan har den policyn inom företaget att det muntliga ryktet är det bästa. Hellre detta och då kunna erbjuda sina kunder en billigare vara. Företaget i Luttra är dock enbart ett grossistföretag och har ingen försäljning på platsen.

• Slappa regler

– Sverige har bland världens slappaste regler vad gäller kosmetika och vad den får innehålla. På marknaden finns nu mycket kosmetika som innehåller ämnet formaldehyd och detta är konstaterat cancerframkallande. Våra produkter innehåller inte detta ämne. I Sverige är det helt tillåtet medan det runt om i Europa är förbjudet. Ny lagstiftning är dock på gång, säger Mikael Laage.

De produkter som företaget säljer är allergitestade men man testar inte sina produkter på djur. De har fått godkännande ifrån Nordiska Samfundet mot plågsamma djurförsök, att de får garantera sina produkter som inte är djurtestade.

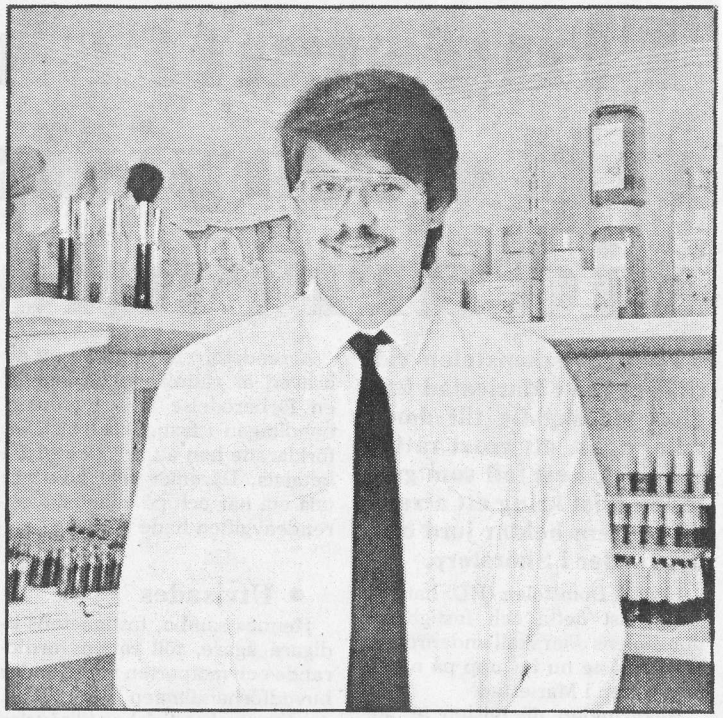

Mikael Laage, en av de tre delägarna som driver företaget Cami Import och Export AB.

Postbil påkörd bakifrån

14/7-88.

En värdetransportbil från posten i Falköping påkördes på måndagskvällen bakifrån av en personbil i höjd med Lokal Frökind i Kinnarp/Slutarp.

I den påkörande bilen satt två personer, vilka efter kollisionen försökte att smita från platsen. De greps dock av polisen tämligen omgående. De var onyktra vid tillfället och föraren misstänks för rattfylleri och olovligt brukande av fordon. Enligt polisen rörde det sig om en leasingbil som inte återlämnats.

De två personerna i den påkörande bilen var hemmahörande i Ulricehamn.

Den påkörande bilen fick svåra skador i frampartiet efter kollisionen med postbilen.

Bondgårdssemester hos Filipssons

16/7-88.

Slutarp är från och med i sommar semesterorten för ett flertal familjer och mindre grupper och har också redan hunnit fungera som konferensplats.

Det är makarna Leif och Gun-Britt Filipsson på Liden, som på sin gård tar emot sommargäster sedan de iordningsställt en s.k. "gammelstuga" på gården.

Stugan inrymmer åtta sängplatser, ett stort modernt kök och ett trivsamt allrum liksom förträffliga hygienutrymmen och ligger på gårdsturnet alldeles intill manbyggnaden, stallet, ladugården och övriga byggnader. En gammaldags veranda med snickarglädje i vitt lyser upp framsidan på det i övrigt rödmålade huset. Trädgårdsmöbler i vitt framför huset bjuder till skön avkoppling. Alldeles intill finns en inhägnad för ponnyn Janko, som medveten om sin betydelse travar fram och tillbaka då och då låtande sig klappas av gästerna på gården.

Första gästerna på Liden kom från Hjo. Här ses från vänster Einar Lindahl, Lars Johansson, Åke Hedin och Sven-Erik Samuelsson. I bakgrunden Berit Larsson, föreståndare vid primärvården i Hjo samt ponnyn Janko.

• Grupper

Första gästen i det helt nyrenoverade huset kom från Hjo, där samtliga gemensamt bebor ett grupphus. De var alla män i medelåldern – några av dem tidigare verksamma som lantbrukare. Valet att under semestern bo på en bondgård var därför inte svårt – här hade man tillfälle att återknyta kontakterna med bondelivet. Tidigare erfarenhet kunde förnyas och nyheter inom jordbruket iakttas – inte minst under samtal med värdparet, som på alla vis sörjde för sina gästers trivsel och välmående. För kommande veckor finns inbokade såväl makar som grupper och deltagare vid cykeltävlingar och naturligtvis familjer med småbarn.

• Djur

Det är mycket som fascinerar på en bondgård – både lantbrukserfarna som stadsbor, som aldrig tidigare haft tillfälle att studera lantlivet från insidan. På Liden finns många djur; hästar, kor och kalvar, höns och gris för att inte tala om hund och katter, vilka alla man kommer nära inpå livet om man själv vill det. Ett vardagsliv som under regniga dagar också kan bestå av brödbakning på gården under husmors ledning. Alla sevärdheter på Falbygden är nära tillgängliga varför en semester i Slutarp faktiskt kan vara ett nog så gott alternativ.

• Fullbokad

Gammelstugan på Liden blev också fullbokad i en hast. Under juli månad kunde man tagit emot tiofalt vad man har möjlighet till, det berättar makarna Filipsson, som naturligtvis är glada över efterfrågan. De har satsat mycket på stugans upprustning – men också fått ett vackert hus, som de kan vara stolta över. Vården och bevarandet av det gamla är i sig ett intresse för makarna Filipsson.

Text och foto:
IRIS JOHANSSON

Värden Leif Filipsson ser till att gräsmattan är ansad. I bakgrunden ses Gammelstugan med sin veranda.

Slutarp föll mot Åsum

Slutarps IF befinner sig för närvarande på träningsläger i Åhus. Utöver träningspass har laget spelat en match mot div IV-laget Åsum, som vann med 3–0 efter 0–0 i paus. Slutarp gjorde en mycket stark första halvlek, men i den andra tog det kvalificerade motståndet över matchen och vann välförtjänt. Slutarp vänder åter till Falbygden i dag.

15/7-88.

Kinneveds kyrka

Friluftsgudstjänst i Axtorp söndagen den 31 juli kl 14.
Rektor Arvid Ydman, Mullsjö.
Kaffeservering.
Vid regn i församlingssalen.
Välkomna!
Församlingskåren

Tipspromenad

I morgon, söndag, anordnar Kinneveds CKF-avdelning en tipspromenad med start vid Tången på vägen ut mot Brismene under eftermiddagen.

Kinnarp

Trevlig enplansvilla med källare och bra läge mot grönområde. 5 rum och kök, varav ett stort, vackert vardagsrum med öppen spis. Stor altan. Uppvärmning med olja/ved/el.

Semesterstängt

23/7–20/8

Nilssons Manufaktur
Kinnarp – 0515/331 34

IOGT-NTO Kinnarp. Utflykt till Albion-stugan, Brunnhemsberget 30/7. Samling kl. 14.00 vid Samuelssons. Servering, korvgrillning m m.

AUKTION och LOPPMARKNAD

vid KINNARPS KONTORSMÖBLER
lördagen den 6 aug.

PROGRAM:

09.00 Loppmarknad och varudiskar öppnar.
10.00 Sångprogram med Renée o Roland Johansson.
10.30 Auktion på möbler och div. inventarier.
12.00 Auktion på antikviteter m.m.

Servering, lotterier, chokladhjul, glassförsäljning, ponnyridning m.m.
Ett rikt sortiment av artiklar kommer att försäljas varav kan nämnas: antika lampor, möbler, porslin, kopparsaker.
Auktionist: Assar Wilgotsson.

Gåvor av alla slag mottages tacksamt och kan lämnas vid Kinnarps Kontorsmöbler fred. den 5 aug. mellan kl 17.00 och 21.00 eller ring tel 330 56, 503 54.

VÄLKOMNA!

Frökinds Frikyrkogrupp
Åsarps Missionsförsamling

18/7 1981

Gustaf firades med åktur genom samhället

På bilden syns fr.v. kusken Leif Filipsson och "födelsedagsbarnet" Gustaf Johansson. Gustaf fick låna tömmarna under färden genom samhället.

Gustaf Johansson i Kinnarp fyllde på lördagen 70 år och tidigt på förmiddagen "kidnappades" han av brorsonen och dennes familj. En "kidnappning" som resulterade i en åktur med häst och vagn genom samhället.

Gustaf öppnade, något förvånad över att bli firad så tidigt på dagen och möttes av födelsedagssången "ja må du leva" som sjöngs av Bosse Johansson, Carina, Camilla, Zandra och Jimmy Westergren till ackompangemang av Carina Westergrens keyboard. Därefter fick Gustaf ta plats i vagnen som drogs av den livlige shetlandshingsten Janko, och bredvid kusken Leif Filipsson.

– Detta kom som en överraskning, jag hade ingen aning, förtäljde den glatt överraskade Gustaf.

M.W.

Inbrott i Slutarp 1/8 -88.

Slutarps Bil & Motor AB har utsatts för ett inbrott under den gångna helgen. Någon har slagit ut en fönsterruta och via öppningen tagit sig in i lokalen och där lagt beslag på cigaretter och konfektyrer. Värdet av det stulna är för närvarande okänt.

Flobyseger i Slutarp 4/8-88.

Floby och Slutarp träningsspelade på fredagskvällen i Slutarp.

Det var division V-laget Floby som visade sig starkast och man vann till slut med 5-2 efter 3-1 i halvtid.

– Det får väl betecknas som rättvist, jag tycker att vi var lite starkare även om Slutarp hängde med bra, både lagen saknade för övrigt en del ordinarie folk, berättade Jerry Henriksson i Floby.

Som helhet var det en ganska bra och öppen match med en hel del målchanser och skapligt tempo.

Flobys mål gjorde av Magnus Rehn 2, Johan Söderhilem, Denny Josefsson och Stig Bertilsson. Bäst i laget var Roger Bergström, även om alla får fullt godkänt.

Oavgjort på Kinnemo...

På måndagen möttes Kinnarp och Valtorp i en träningsmatch som ett led i förberedelserna inför höstsäsongen. Efter en bra match i högt tempo skrevs slutresultatet till 3-3 sedan hemmalaget Kinnarp haft ledningen i halvtid med 2–0.

– Den första halvleken var mycket bra från båda håll och jag tycker att halvtidsresultatet var lite missvisande, men Kinnarp är väldigt giftiga på kontringar och utnyttjade detta vid ett par tillfällen, sa Torbjörn Westerling i Valtorp.

I andra halvlek sjönk spelkvaliten något, men båda lagen försökte fortfarande spela fotboll. Valtorp segade sig ikapp till 2–2, hemmalaget tog på nytt ledningen innan Magnus Johansson kunde fastställa slutresultatet tio minuter före slutet.

I Kinnarp var centrallinjen med Arne Ekbom i målet, Thomas och Per-Ola Westerberg och Torbjörn Åkesson bra och hos Valtorp märktes Jonas Nicklason, Sven-Erik Ferm och Dag Andersson, utöver Lase Lundh och Fritte Andersson, de båda gör aldrig en dålig match. Gary Gestzi, Thomas Westerberg och Torbjörn Åkesson gjorde hemalagets mål, medan Sven-Erik Ferm (straff), Dag Andersson och Magnus Johansson nätade för Valtorp. 4/8 -88.

Åsarp/Slutarp i Gothia Cup: – *en underbar upplevelse*

4/8-88.

Åsarp/Slutarps P 15-lag vid Gothia cup: Bakre raden fr.v.: Claes-Ove Salomonsson, Mikael Mann, Tobias Carlsson, Urban Martinsson, Jan Johansson, Reine Karlén, Francisco Gil, Ingemar Mann. Mellanr. fr.v.: Robert Brolin, Ove Kalén, Marcus Andersson, Henric Carlsson, Magnus Johansson. Främre r. fr.v.: Jerry Björk, Peter Lennartsson, Torbjörn Mann, Peter Seveborg, Martin Gunnarsson, Robert Yngve, Bjarne Persson.

Åsarp/Slutarp P 15-årslag har nyligen deltagit i Gothia Cup i Göteborg. En cup som ständigt växer. I år deltog inte mindre än 750 lag från 36 nationer. Cupen håller fortfarande ställningen som världens mest internationella ungdomsturnering i fotboll.

Åsarp/Slutarpgänget var 22 personer som per tåg begav sig till Göteborg för att möta den stora fotbollsvärlden. Även om resultaten inte var att skryta med så fick laget en underbar vecka tillsammans. I första matchen på Mossens IP mötte Å/S ett norskt lag, Randersund. Trots en bra andra halvlek förlorade man med 3–2. I den andra matchen som gick ute på Kviberg stod finska KPT -85 för motståndet. Det visade sig att det var ett fysiskt starkt gäng, som var Åsarp/Slutarp övermäktiga. 5–1 blev det till finnarna.

Sista matchen gick också på Kviberg. Efter nattens regnande var planen något vattensjuk. Där stod Fortidudo Fabriano från Italien för motståndet. I den matchen visade killarna upp ett helt annat spel än tidigare. Laget gjorde en härlig kämpamatch men fick till slut ge sig med 1–0. Italienarna gick senare till kvartsfinal.

Utöver fotbollen fanns mycket annat att göra. Liseberg och disco var det som drog mest på kvällarna, så länge pengarna räckte. Ett besök gjordes också i Göteborgs norra skärgård. Där spelade man boll och grillade korv bl a.

– Sammanfattningsvis kan det sägas att det varit en fin upplevelse att ha deltagit tillsammans med så många olika nationaliteter och det blir säkert till ett minne för livet för laget, avslutade lagledaren Claes-Ove Salomonsson.

KUSTSPÖ BÅTSPÖ

Rullar, Linor, Pilkar, Drag, Tackel, Häcklen.

Allt för Ditt

FISKE

finner du hos

SPORT & FRITID

SLUTARP

Satsar sex miljoner

Gösta Magnusson sittande på sockeln till den ladugård som om tre månader skall inrymma närmare 300 nötboskap. (Foto: Kjell Caidahl)

Moderna stallar byggs på Mönarp

4/8-88.

Om tre månader blir det stor inflyttning på Mönarp, en egendom i helt ny skepnad.

Det är Bröderna Magnusson på Stora Bjurum som just nu håller på att uppföra en av Sveriges modernaste ladugårdar för kor och svin. Över trehundra kor och kalvar och 800 svin skall finnas i de djurstallar som nu uppförs till en sammanlagd kostnad av sex miljoner kronor.

Under hösten kommer också bostadshusen på Mönarp att rivas och ersättas av tre nybyggda villor.

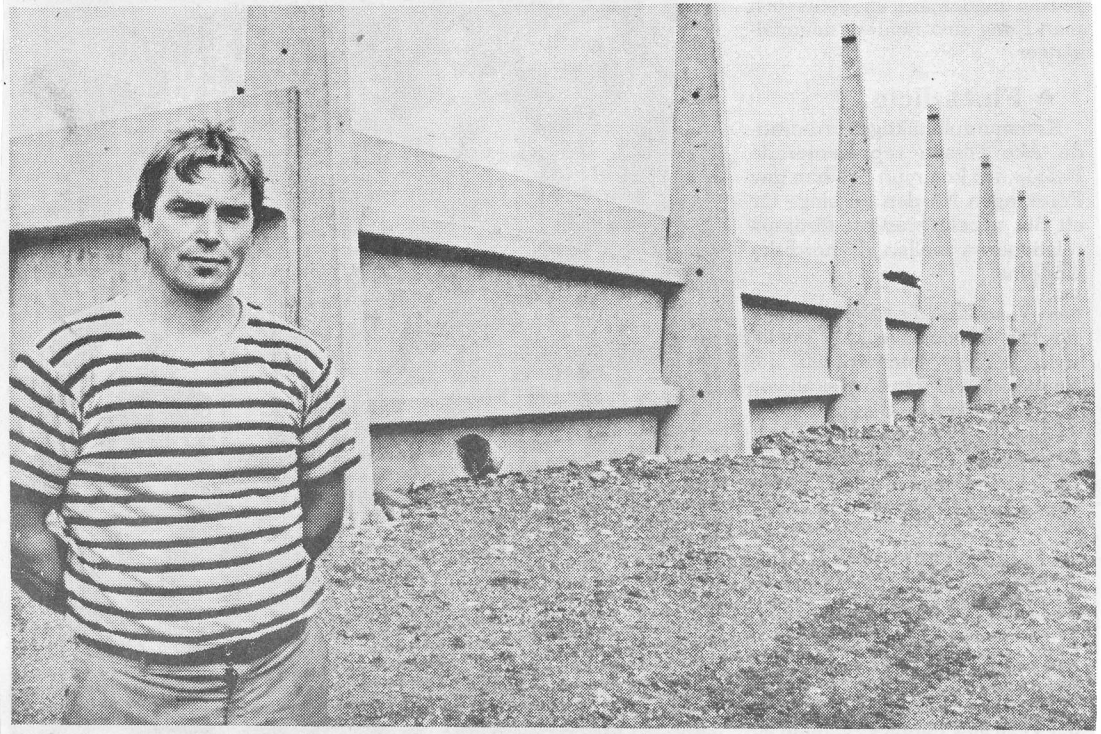

Gösta Magnusson vid den plansilo som är under uppförande på Mönarp. Egendomen kommer att kraftigt moderniseras under sensommaren och hösten, hypermoderna djurstallar skall byggas och tre bostadshus ersätta det nuvarande. (Foto: Kjell Caidahl)

Och kommunstyrelsen har inget att invända

Kommunstyrelsens arbetsutskott har ingenting emot djurhållning på Mönarp.

Bröderna Magnussons Lantbruks AB har begärt att få bygga två djurstallar med gödselbehållare, den ena för 100 dikor samt 137 ungnöt, den andra för 800 slaktsvin. Miljö- och hälsoskyddsnämnden har ännu inte yttrat sig men djurskyddsinspektören Göte Gustafson informerade arbetsutskottet och hade inget att invända mot djurstallarna.

Det är länsstyrelsen som fattar beslut eftersom det gäller dispens enligt miljöskyddskungörelsen och länsstyrelsen har begärt yttrande både av kommunstyrelsen och miljö- och hälsoskyddsnämnden.

Både kor och svin skall vissa tider av året vistas ute. De för djurstallarna gemensamma två gödeselbehållarna har totalt en lagringsvolym på 3.300 m³.

Djurskyddsinspektören säger i sitt yttrande att det ser ut att kunna bli en väl fungerande anläggning.

Hypermoderna djurstallar byggs på Mönarp

4/8-88.

Om dryga tre månader skall de nya djurstallarna på Mönarp fyllas med kor, kalvar och svin. Trots att bygget i dagsläget ligger något efter planerad byggtid tror Gösta Magnusson, en av ägarna till egendomen att allt skall stå klart till dess det är dags att stalla in djuren.

Investeringen på dryga sex miljoner kronor ger hela Mönarps egendom ett helt nytt utseende. Här uppförs nu en av landets allra modernaste djurstallar, planerade för lösdrift där djuren själva kan välja mellan att gå ute och inne, planerat inte bara för dagen utan också för morgondagen.

– Avsikten är att Mönarp skall kunna drivas som en helt egen enhet, säger Gösta Magnusson i AB Bröderna Magnusson på Bjurum.

Det är inte bara ekonomibyggnaderna som blir nya på Mönarps egendom. Även bostadsfastigheterna kommer att bli nya. De nuvarande kommer inom kort att rivas och förhoppningsvis skall grund, väggar och tak på tre villor stå klara innan vintern och inredningsarbetet sedan göras under vintern.

Det går bra för Kinnarps!

Kinnarp är ett litet samhälle med korta avstånd till olika centralorter.
Vi är ett trivsamt företag med korta beslutsvägar och är marknadsledande i vår bransch i hela Skandinavien!

Pga den ökande efterfrågan på våra produkter behöver vi snarast följande personer:

MASKINSNICKARE Dagtid.

LISTSÅGNING Dagtid.

MASKINARBETARE 2-skift.

PUTSARE 2-skift.

FANÉRARE 2-skift.

Upplysningar om platserna lämnas av Berndt Bertilsson, Frank Henningsen.

FANÉRING/DATASÅG 2-skift.

MONTÖRER Dagtid.
Montering av skåp, hurtsar, stolar och skärmväggar.

TAPETSERARE Dagtid.

ELEKTRIKER 2-skift.

Upplysning om tjänsten som elektriker lämnas av Anders Svensson.

Välkommen med din ansökan!

Kinnarps®

Box 3060, 521 03 FALKÖPING
Telefon 0515-333 70. Telex 67169 KINNARP S
Fax 0515-337 01

Renée och Roland på tältkampanjen

4/8 -88.

På lördag startar tältmöteskampanjen i Kinnarp-Slutarp. Bakom kampanjen står Missionsförsamlingen och Filadelfiaförsamlingen i Åsarp samt Frökinds frikyrkogrupp.

Vartannat år hålls kampanjen i Åsarp, vartannat år i Kinnarp-Slutarp, där tältet kommer att finnas vid det nya kyrkobygget bakom Lokal Frökind. Tema för kampanjen är "Välj nu, välj Jesus".

Även i år gästas kampanjen av pastorsparet Renée och Roland Johansson. I mitten på 70-talet var de anställda som ungdomsarbetare i Kinnarp-Slutarp men har sedan under många år arbetat som pastorer i Filadelfia i Halmstad. Nu har de emellertid lämnat de tjänsterna för att i stället verka som reseevangelister.

Förutom Renée och Roland medverkar pastor Jan-Erik Holm från Åsarp och församlingarnas gemensamma sångarkrafter tillsammans med gästande sångare.

Kampanjen pågår till den 21 augusti.

Renée och Roland Johansson, talare i tältkampanjen.

Nya kyrkan:

Ungdomslokaler klara redan i september

4/8-88.

Den nya kyrkan i Kinnarp-Slutarp, som byggs av Frökinds frikyrkogrupp och Åsarps Missionsförsamling, går snabbt mot sin fullbordan. Tak och väggar är på plats, kyrkan är utvändigt målad och man får redan nu en klar bild av hur den ser ut och att den smälter väl in i miljön. I september skall ungdomslokalerna tas i bruk medan kyrkorummet förhoppningsvis blir klart till jul – det är mycket inredningsarbete som återstår.

Gösta Claesson, ordförande i Missionsförsamlingen, och Roger Wernmyr, ordförande i Frökinds frikyrkogrupp, är mycket nöjda när det visar kyrkbygget och berättar om arbetet. Hittills har allt gått som planerat och redan står klart att man får en vacker och ändamålsenlig kyrka.

• Frökind

Det finns inget frikyrkosamfund i Kinnarp-Slutarp men däremot en del som tillhör samfundet i Åsarp. De har bildat Frökinds frikyrkogrupp med 25-talet medlemmar. Verksamhet, framför allt ungdomsverksamhet, har bedrivits i två missionshus, ett i Slutarp och ett i Kinnarp. Men båda missionshusen var hårt slitna. Antingen måste de renoveras eller måste man bygga nytt. Frikyrkogruppen stannade för det det senare, inte minst därför att man såg det angeläget att skapa en gemensam kyrka för de båda samhällena när de alltmer växer ihop.

• 1,5 miljoner

Bygget är kostnadsberäknat till 1,5 miljoner och nästan hela den summan räknar man med att samla in på frivillig väg. Redan innan bygget startade hade man löftesoffer på över 300.000 kronor. Ett mindre bidrag har man fått från Allmänna arvsfonden men de stora summorna kommer från olika samfund, företag och enskilda.

Den nya kyrkan i Kinnarp-Slutarp går mot sin fullbordan, konstaterar ordföranden i Missionsförsamlingen i Åsarp, Gösta Claesson och ordföranden i Frökinds frikyrkogrupp, Roger Wernmyr.

Missionshuset i Kinnarp är sålt – till skytteföreningen – och man har goda förhoppningar om att även få missionshuset i Slutarp sålt.

En byggfirma bygger men mycket av arbetet har utförts som frivilligt arbete av församlingsmedlemmar, t..ex. hela grundarbetet och den utvändiga målningen.

Lokalerna i den nya kyrkan kommer att hyras ut när de inte används av frikyrkogruppen. Gruppen har nu ungdomsverksamhet med söndagsskola, scouter och tonårsgrupper och trots problem med lokaler har verksamheten varit ganska omfattande.

• Lättare

– De nya lokalerna kommer naturligtvis att göra det mycket lättare för oss att arbeta, säger Roger Wernmyr. Vi kommer t.ex. att kunna ha allt material på ett ställe.

– Vi har fått ett mycket positivt gensvar på byggnationen, säger Gösta Claesson och det gemensamma arbetet med kyrkan har också skapat fin sammanhållning.

S. L.

Närradion sänder verandaprogram i Slutarp, fredag

4/8-88.

På fredag morron sänder Närradion mellan kl 6 och 8 från Slutarp. Det blir liksom i fjol ett verandaprogram med samtal och musik från Båsses veranda. Representanter för olika organisationer, privatpersoner och företag kommer att dyka upp under morrontimmarna.

Kommunalrådet Kjell Gustafsson är också inbjuden och har lovat medverka. Det finns ju ett och annat kommunaktuellt ämne...

Loppmarknad på lördag

4/8-88.

På lördag är det stor loppmarknad och auktion till förmån för den nya Missionskyrkan i Kinnarp-Slutarp. Bakom arrangemanget, som hålls vid Kinnarps Kontorsmöbler, står Frökinds frikyrkogrupp och Åsarps Missionsförsamling. Vid regn har man möjlighet att flytta inomhus.

Programmet inleds med en stunds sång med Renée och Roland Johansson, pastorspar som medverkar i den kommande tältmötesserien i Frökind. Därefter blir det under Assar Wilgotssons ledning auktion på möbler och inventarier och en stund senare på antikviteter m.m. Men det blir inte bara auktion utan också lotterier, chokladhjul, ponnyridning, servering m.m.

Tångavallen
sönd. kl. 17.00
Valtorp IF
—
Slutarps IF
Vi tackar Götlinds Svets AB för matchbollen.

Älgbanan Axtorp
hålles öppen samtliga sönd. 7/8–25/9.
Kinneveds JVS.

Kinneveds kyrka
Sommarkväll i kyrkan
Lördag 6/8 kl. 19. Lars Hector, sång, Karl-Erik Andersson, orgel, Folke Nilsson, aftonbön.
Välkomna!

Till förmån för nya missionskyrkan:

8/8-88.

Många fyndade på folkfest

Sensommarens vackra väder gjorde lördagens auktion och loppmarknad till en riktig folkfest.

Mängder av folk trängdes för att fynda på loppmarknaden, lyssna till sång och musik, köpa lotter, dricka kaffe och kanske göra ett kap på auktionen.

Arrangörer till festligheterna var Frökinds Frikyrkogrupp i samarbete med Åsarps Missionsförsamling.

– Det är första gången vi överhuvudtaget anordnar en sån här tillställning, berättar Gösta Claesson, ordförande i Åsarps Missionsförsamling.

– Och det lär nog inte bli den sista heller. Vi annonserade efter föremål till marknaden och auktionen och gensvaret har varit enastående. Mycket mer saker än vad vi trodde hade skänkts.

Intäkterna går till Kinnarp-Slutarps nya kyrkbygge, avslöjar Gösta Claesson.

• Reservskida

En sakta vandring runt loppmarknadsstånden uppvisar åtskilligt för den som behöver bättra på förråden därhemma.

Vad sägs om en skida att ha i reserv? Eller varför inte ett helt par?

Julgranspynt, torkhuvar, strykjärn, lampskärmar och reseskrivmaskiner. Här fanns något för varje smakriktning.

De som tröttnat på trängsel kring stånden lät sig väl smaka av kaffe med dopp, läsk och glass.

Barnen fick möjlighet att ta en ridtur på ponnien Snoa, som hade sitt föl Lisette i bakhasorna hela tiden.

Anna Bäckman, ägare till Snoa, lotsade ponny och ryttare runt. Dan Bäckman höll ett öga på fölet Lisette.

– Barnen har stått på kö för att få rida på Snoa, säger Anna Bäckman, och avslöjar samtidigt att Snoa kanske inte är så helförtjust i spektaklet.

Efter ett sångprogram av Renee och Roland Johansson var det så dags för auktionsförrättare Assar Wilgotsson att ta tag i auktionsklubban.

Möbler, inventarier och antikviteter gick under klubban. Det var bra fart på buden.

• Lie och babykorg

Leif Fridén, Åsarp, fick tag på en lie för 25 kronor.

– Ett riktigt fynd. Jag behövde en lie och den här verkar bra.

– Jag är spekulant på köksstolar också. Hoppas kunna få tag på några till bra pris.

En babykorg i rotting såldes för 30 kronor. Köparen, Bengt Karlsson från Älmestad, skulle dock inte ha den till egna barn.

– Nej, jag är för gammal, säger han och skrattar. Men jag blev morfar i förrgår och då tyckte jag att den här babykorgen kunde passa bra.

– Mitt första barnbarn, en flicka, berättar han stolt.

Förutom babykorg har Bengt Karlsson köpt tre cyklar. Och mer skulle det nog bli.

– Jag brukar åka runt på auktioner och fynda. Här finns en hel del antikviteter till vettiga priser.

Sångarparet Renee och Roland Johansson underhöll den stora skaran besökare på loppmarknaden och auktionen i Kinnarp.

Två som fyndat på auktionen. Bengt Karlsson, Almestad, köpte en babykorg i rotting ämnad åt första barnbarnet. Leif Fridén, Åsarp, gjorde ett fynd i lien för 25 kronor.

• Över förväntan

Arrangörerna var mycket nöjda efteråt. Behållningen blev 74.000 kronor. Antalet besökare beräknas till cirka 600, mer än förväntat. Inte mycket blev kvar efter försäljningen.

– Vi är klart överraskade, säger Gösta Claesson. Och vi vill rikta ett tack till alla som bidragit och som gjort dagen så lyckad.

KAJSA HENRIKSSON

HUGG TILL!

ABU:s röda serien till kanonpris.

Cardinalrullar Admiralspö

Prisex:
Cardinal 554 Admiralspö
Ord.pr. 550:-

NU 395:-

Så långt lagret räcker

SPORT & FRITID
SLUTARP

Åsarps IP

Söndag 17.00

Slutarps IF
—
Åsarps IF

Vi tackar Fredahl AB för matchbollen

KUSTSPÖ BÅTSPÖ

Rullar, Linor, Pilkar, Drag, Tackel, Häcklen.

Allt för Ditt FISKE finner du hos

SPORT & FRITID
SLUTARP

AUKTION OCH LOPPMARKNAD

vid Kinnarps Kontorsmöbler lörd. den 6 aug.

Program:
Kl. 09.00 Loppmarknad och varudiskar öppnar.
Kl. 10.00 Sångprogram med Renée och Roland Johansson.
Kl. 10.30 Auktion på möbler och div. inventarier.
Kl. 12.00 Auktion på antikviteter m.m.

Servering, lotterier, chokladhjul, glassförsäljning, ponnyridning m.m.
Ett rikt sortiment av artiklar kommer att försäljas varav kan nämnas, antika lampor, möbler, porslin, kopparsaker.
Auktionist Assar Wilgotsson.

Gåvor av alla slag mottages tacksamt och kan lämnas vid Kinnarps Kontorsmöbler fred. den 5 aug. mellan kl. 17.00–21.00 eller ring tel. 0515/330 56, 503 54. Välkomna!

Frökinds Frikyrkogrupp **Åsarps Missionsförsamling**

Åsarp på väg mot toppen

15/8-88.

Åsarp har plötsligt seglat upp som den allvarligaste konkurrenten till Vartofta i jakten på serieseger i "Tidaholmssexan".

Deta sedan laget hemma på IP igår besegrat ett annat topplag, Slutarp, med klara 4–1 efter en mållös första halvlek.

0-0 i halvtid, men redan efter tre minuter i den andra halvleken var hemmalaget i ledning med 2-0 sedan Sten-Åke Nilsson slagit till två gånger.

– En skön seger, killarna var verkligen farliga framåt och jag tycker att vi vann rättvist, även om Slutarp kanske ägde bollen lite mer, sa Gösta Rylander i Åsarp.

Tommy Forsberg i Slutarp var inte lika uppåt:

– Den här matchen skall vi glömma så fort det går, vi gjorde ingen bra insats, även om siffrorna speglar matchbilden dåligt. Bollen gick helt enkelt inte vår väg och vi får helt enkelt bara försöka komma igen i nästa match.

Roland samuelsson gjorde Åsarps två övriga mål på straff, medan Per Winlöf nätade för Slutarp.

Hemmalagets främsta fanns på mittfältet i Sten-Åke Nilsson och Robert rylander, medan Erik Winlöf var den som höll bäst i Slutarp.

VÄLJ NU – VÄLJ JESUS

TÄLTET I KINNARP-SLUTARP

(vid Lokal Frökind)

6–21 augusti

Renée och Roland Johansson talar och sjunger

lörd.–sönd. 19.00 7/8 Ungdomskören Verkligt Liv
onsd.–fred. 19.30 **VÄLKOMNA!**

Frökinds Frikyrkogrupp
Åsarps Missions- o. Filadelfiaförsamling

Kinnemo

Måndag 15/8 kl 19.00

KINNARPS IF ANNELUNDS IF

Vi tackar L Qvicks Bokföringsbyrå för matchbollen.

Kinneveds centerorganisationer. Valupptaktsmöte måndag den 15/8 19.30 lokal Frökind med Karin Feurst. Fastställande av kyrkofullmäktigelistorna.

Kinnarp indragna i botten

Kinnarp IF blev nu definitivt inblandade i bottenstriden i div V södra skaraborg när man i går förlorade den viktiga hemmma matchen mot Annelunds IF. Efter 0–0 i paus så stod till slut Annelund som segrare med 2–1 efter två mycket psykologiska mål.

Annelunds mål var som sagt mycket psykologiska. De gjorde 1–0 när det gått 25 sekunder av den andra halvleken. Deras andra mål kom när det återstod en minut av matchen, det kan man kalla "planering".

Dess emellan hade Kinnarp lyckats kvittera efter 20 minuter genom Per-Ola Westerberg.

16/8-88.

Kinnarps tränare Bengt "Blecka" Georgsson var trots allt inte så förtvivlad efter matchen.

– Vi gjorde ingen dålig match. Vi spelade faktiskt ganska bra fram till straffområdet där var det stopp. Vårt dilemma är att vi inte skapade tillräckligt med målchanser, 15 mål på 13 matcher talar väl sitt tydliga språk, tyckte Bengt.

– Det blev en mycket chansartad match där det våta gräset hade en stor inverkan. Det blev till stor del vårt fall eftersom vår uppspel fungerade dåligt och då blottade vi oss bakåt, fortsatte Bengt.

Bäst i ett för dagen ganska jämt Kinnarp var Ove Josefsson.

EKVALLEN

I kväll kl. 19.00

FLOBY–KINNARP

Vi tackar Flobyhallen AB, Bo Tidqvist Maskin AB, Rolf Elvings Mattservice för matchbollarna.

Vi för traktens BILLIGASTE

GARN och BRODERIER

Vi har även kurs i docktillverkning.

KINNARPS GARN & BRODERI
Tel 0515/335 82

Slutarpsrevansch mot Valtorp, 5–2

6/8-88.

I den tuffa tätstriden i sexanfotbollen gick Slutarps IF i går kväll upp till andraplatsen genom seger på Tångavallen mot Valtorps IF med 5–2 efter 3–1 i paus. Det blev alltså revansch för vårnederlaget på Brovalla.

Slutarp fick liksom i bortamötet med Valtorp en fin start och med 3–0 i ryggen efter en halvtimme var det väl ingen som trodde att Valtorp skulle komma in i matchen. Men det blev så – först 1–3 före paus och sen 2–3 tio minuter in på andra halvlek. Matchen stod sedan och vägde – Slutarp backade lite för mycket "hemåt" och det medförde en viss press från Valtorps sida. Dock ordnade det sig för hemmalaget när Stefan Berger med en solorush prickade in 4–2-målet. Det var så att säga "spiken i kistan".

Slutarp gjorde en kampinsats och det gäller framförallt i andra halvlek när fältherren Hans-Olof Gustafsson utgick på grund av skada. Valtorp fick inte igång det spel som gav vårsegern, även om siffrorna 5–2 inte ger matchbilden rättvisa.

Målen: 1–0 Mats Dahl, 2–0 Hans-Olof Gustafsson, 3–0 Hans-Olof Gustafsson, 3–1 Lars Lundh, 3–2 Dag Andersson, 4–2 Stefan Berger och 5–2 Peter Fredriksson.

Domaren Erland Persson, Hjo, var en av planens allra bästa aktörer med fin speluppfattning.

BÅSSE JOHANSSON

VÄLJ NU – VÄLJ JESUS

TÄLTET I KINNARP-SLUTARP

(vid Lokal Frökind)

6–21 augusti

Renée o Roland Johansson talar och sjunger.

lörd. 19.00 o 21.30 Tenhults ungdomskör, servering mellan mötena
sönd. 19.00
onsd.–fred. 19.30 Ungdsomskören Verkligt Liv

onsd. 17/8 sång av Eivor Andersson
fred. 19/8 Önskesångernas kväll

VÄLKOMNA!

Kinnarps F16 besökte Jitex
– tränade med Elisabeth och Pia

13/8-88.

Kinnarp F16-lag besökte i lördags Jitex och fick då bland annat träna under ledning av landslagstjejerna Elisabeth Leidinge och Pia Sundhage, som här ligger framför Kinnarpslaget efter träningen.

Förra lördagen var Kinnarps IF:s F16-lag ute på ett riktigt fotbollsäventyr. Man besökte nämligen allsvenska damlaget Jitex från Mölndal.

Det blev en hellyckad dag i strålande väder för Kinnarpstjejerna, som kom ner till Mölndal vid 10-tiden.

14 spelare och ett tiotal föräldrar och syskon samt lagledarna Bengt och Ann-Marie Persson och tränaren Lutz Hofbauer fanns med på resan.

Först på programmet stod ett träningsspass på 1 1/2 timme med Pia Sundhage och Elisabeth Leidinge som instruktörer. Båda två spelar som bekant i landslaget och har så gjort under ganska många år, så de båda hade stora erfarenheter att dela med sig.

Pia Sundhage, som är utbildad instruktör höll i utespelarnas träning, medan Kinnarps målvakt Josefine Gåårdh tränade med Elisabeth och hon fick många fina tips, var så säker.

Bengt Persson tyckte att man blivit mycket väl bemötta.

– Jitex, och speciellt då Pia och Elisabeth, ställde upp till 100 procent för oss och träningspasset var mycket, mycket uppskattat.

• Allsvensk match

Efter träningen blev det lunch och sedan fick Kinnarp se på när Jitex tog emot Hammarby för match i damallsvenskan. Efter en jämn och oviss match stod Jitex som segrare med 3–2.

Trippen till Göteborg avslutades med ett besök på Liseberg, en perfekt avrundning på en perfekt dag för Kinnarps F16-lag.

SLUTARP
Fräsch enplansvilla byggd 1979 med 140 kvm boyta. Ekonomidel med groventré, dusch, pannrum, förråd och dubbelgarage. 1.260 kvm tomt. Kombipanna + braskamin.

KINNARP
Året runt alt. fritidshus med ladug. o brygghus. Inneh. 2 r o k samt oinredd vind. Bra läge nära Kinnarp.

KINNEVEDS PASTORAT

församlingsdelegerade har sammanträde i församlingshemmet Kinneved tisd. 23/8 1988 kl. 19.00.
Ärende enligt kallelse och anslag.
Ordföranden.

11/8 1988

Flobyseger mot Kinnarp

I tisdags kväll tog Floby emot Kinnarp hemma på Ekvallen. Efter en ganska jämn och väldigt tät match blev det Floby som tog hand om båda poängen efter seger med 1–0, segermålet innickat av Lars Hedström mitt i den andra halvleken.

Flobys lagledare Jerry Henriksson tyckte att lagets seger var rättvis:

– Jag tycker att vi var det lite bättre laget, Kinnarp började väldigt bra men när vi väl kom in i matchen hade vi hela tiden ett litet övertag även om det var väldigt tätt hela tiden.

Jerry gav högsta betyget i Floby till vikarierande målvakten Denis Erixon och liberon Jim Gegerfeldt, som efter avslutad militärtjänst börjar komma igång på allvar igen.

Kinnarps tränare Bengt "Blecka" Georgsson tyckte att hans lag gjorde en klart godkänd insats och var värda minst en poäng.

– Floby ägde väl bollen lite mer, men sett till chanserna var det fifty-fifty. Första halvlek var mycket bra från vår sida, tyvärr tappade vi spelet efter deras mål, i jakten på kvittering blev det väldigt uppstressat.

Bäst i Kinnarp var Ove Josefsson och Per-Ola Westerberg.

Tel: 0515/335 15
Kinnarps Taxi
Pl 1104 521 00 Falköping
☆ Beställningstrafik
☆ Budtransporter
☆ Uthyrning av bilsläp
Välkommen med din beställning

Tångavallen
söndag 17.00
Vretens BK
Slutarps IF

Kinnarps IOGT-NTO. Kretsträff Thors trädgård Åsarp i morgon söndag kl. 14.00. Möt upp.

VÄLJ NU – VÄLJ JESUS

TÄLTET
I KINNARP-SLUTARP
(vid Lokal Frökind)

Avslutningsmöten i tältserien

Lör 19.00 Renee o. Roland talar och sjunger
21.30 Nattbibelstudium
Sön 19.00 Ungdomskören Verkligt Liv

VÄLKOMNA!

GARDIN-
NYTT!

LENAS
GARDINSHOP
SLUTARP

ÖPPET: MÅND.–FRED.
10–12, 13–18

FOTBOLL
i kväll 18.30
Biksborg Borgunda
Kinnarps IF –
Borgunda IK

SLUTARP-KINNARP
Fredag 19.30
AVSKEDSMÖTE
i Slutarps Missionshus.
Servering.
Alla välkomna!

På tisdag inkommer ett
nytt parti
Bomullstyg
och Chintz 25—35:- per met

Påslakan, sängkläder, frotté till lågpris
Veckgarn, Mattvarp, Vävredskap
Välkommen till
Kinnarps Fabriksnederlag
Tel. 0515/331 86
Öppettider: vard. kl. 10–17.30 lunch 12.30–14

• Slutarp —

Avskedsmöte 25/8-88.

är det i morgon kväll för Slutarps Missionshus. Missionshuset är sålt och ägarbyte sker inom kort. Det blir servering och gemenskap runt de dukade borden.

Stark insats av Kinnarp

20/8-88.

– Killarna gjorde en enorm kämpainsats och med den hetare viljan var de verkligen värda segern.

Det tyckte Bengt "Blecka" Georgsson sedan hans Kinnarp på bortaplan besegrat Södra Ving med 2–0, båda målen gjorda i den andra halvleken.

Kinnarp har hastigt men mindre lustigt blivit indragna i bottenstriden i "femman".

– Vi visste vad som gällde inför den här matchen och tog verkligen på oss blåstället, killarna slet storstilat och stundtals fungerade också spelet mycket bra, berömde "Blecka", som i andra halvlek fick se Tomas Moström och Per-OLa Westerberg slå in de förlösande målen.

– Vi får ta en match i taget även i fortsättningen men visst ljusnade det betydligt i och med segern idag, den var ett steg i rätt riktning och lovar mer för fortsättningen

I ett Kinnarp där alla förtjänar överbetyg går ett extra plus till mittbacken Roland Karlsson.

Vad hände i Slutarp?

25/8-88.

I en halvlek såg topplaget Slutarp ut som en säker segrare, ledde med 3–1 efter den första halvleken.

Men sedan vaknade gästande Brandstorps IF till. Fick in ett fomidabelt "flyt", samtidigt som det mesta gick hemmalaget Slutarp emot.

Brandstorp inte bara reducerade och kvitterade, men drog ifrån också och vann matchen med 7–3!

– Det var nästa f ö r bra. Allt gick in under den andra halvleken, konstaterade en glad BIF-ledare Lars-Åke Ekberg.

– Vi gjorde ju visserligen en verkligt bra andra halvlek, så spelmässigt var vi ju värda poängen. Men en sådan utdelning...

Slutarps tränare Hans-Olof Gustavsson var inte alls lika nöjd med matchutvecklingen:

– Nej, bättre kunde det ju ha gått. Ändå gjorde vi ingen dålig match, men det mesta gick emot oss. Vi hade ju bland annat tre skott i ribban, ett i stolpen, noterade Hans-Olof.

I Brandstorp var det som brukligt Tomas Andersson och Conny Haraldsson som förde taktpinne, bra var också målvakten Örjan Norman. I Slutarp kan samtliga bättre, Conny Kruus fick dock erkännande för en god kämpainsats.

Brandstorps mål: Tomas Andersson 2, Conny Haraldsson 2, Tomas Johansson, Mats Rudstam, Christer Carlén. Slutarp: Ola Johansson, Roland Jansson, Magnus Johansson.

Hattric av Per Winlöf

22/8-88.

Per Winlöf gjorde ett äkta hattric när Slutarp i går slog Vreten med 4–1 på en svårspelad och hal hemmaarena, Tångavallen. Efter den senaste förlusten mot Åsarp kom nu Slutarp med ordinarie manskap och segern medförde att laget åter är med i toppstriden.

Slutarp fick stora bekymmer med Vreten och det var först under slutkvarten som avgörandet föll. Matchen stod länge och vägde vid ställningen 2–1, men den 30:e och 31:a minuten blev tursamma för hemmalaget som då gick från 2–1 till 4–1.

Det var ingen bra match, undantaget Slutarps forcering i slutet. Hemmalaget hade svårt att få grepp på Vreten och spelarna försatte sig stundtals onödigt i svåra situationer genom att icke låta bollen göra arbetet.

0-1 kom efter 20 minuter genom Joakim Svahn på en frisparksretur. Kvitteringen föll åtta minuter senare på straff genom Hans-Olof Gustafsson. Det var dock efter två försök sedan målvakten "gått" för tidigt vid första slaget. Per Winlöf nickade in 2–1 i 32:a minuten och sen dröjde det som sagt till 30:e och 31:a minuten i andra då per Winlöf först nickade in 3–1 och sedan sköt snyggt, efter ett bra anfall 4–1.

Domaren Krister Lindqvist, Tidaholm, hade ett bra grepp om händelserna.

JUST NU!
REA PÅ
FRITIDSSKOR
BARNSTÖVLAR 49:-
VINDOVERALL 198:-
ord. p. 398:-
SPORT & FRITID
SKOGSVÄGEN SLUTARP TEL. 335 92

Tångavallen
idag kl 18.30
Brandstorps IF–Slutarps IF

AUKTION

Lördagen den 27 aug. 1988 kl. 10.00, vid Kinneveds församlingshem. Inre lösöre efter Märta o. Olof Anderssons dödsbo och Elsa och Gustav Anderssons dödsbo, Kinnarp.

Varvid försäljes: Soffgrupp, bokhylla, hörnskåp, byrå, buffé, runt bord, chiffonje, äldre sekretär, vitlackerad matsalsmöbel, kistor, skrivbord, bokhylla, äldre skåp och byrå, 2 st. komb.radio, batterieliminator, kikare, fickur (varav ett äldre s.k. nyckeldragare), armbandsur, väggur, radio, TV (färg), glas, porslin, kryddburkar, husgeråd, linne, dukar, virkat sängöverkast, tavlor, armaturer, mattor, prydnadssaker m.m.

Kontant betalning. Visning en timma före auktionens början. Vid händelse av regn hålles auktionen i församlingshemmet.

Kinneveds Kyrkoråd

KINNEMO
Söndag den 28/8 kl. 18.00
KINNARPS IF – FALKÖPINGS BK
Vi tackar MQ för matchbollen.

Kinnemo
Kinnarp IF – Falköpings BK
Idag 14.00 OBS! Tid, dag.
Vi tackar Man & Qvinny för matchbollen.

Kinnarp–FBK spelar idag. . .

Kinnarp och Falköpings BK har kommit överens om att flytta sin match i division V från söndag till idag. Orsaken är kollision med andra arrangemang.

Hembygdsförening på sommarresa

27/8 -88.

Söndagen den 14 augusti företog Kinneveds Hembygdsförening sin årligen återkommande sommarresa. I år ställdes färden till Gräfsnäs.

På väg till resmålet besågs en renoverad och fullt fuktionsduglig väderkvarn vid Stora Mellby. Dagen till ära var vinden så stark att kvarnen kunde köras.

Åke Andersson från Stora Mellby kvarnintressenter berättade utförligt och mycket intressant om väderkvarnen. Kvarnen har tre stenpar till skillnad från de flesta kvarnar som funnits i området som varit av mindre typ s k holkkvarnar. I just Mellbydalen fanns innan elektrifieringen på 1920-talet en ansenlig mängd väderkvarnar.

Därefter fortsatte resan mot Gräfsnäs. I Gräfsnäs slottsparks servering intogs middag. När resenärerna var mätta och belåtna efter den goda måltiden vandrade man till Gräfsnäs järnvägsstation. Efter ånglok fick nu deltagarna på resan åka till Anten på den smalspåriga järnvägen. I Anten vände tåget och det blev efter tjugo minuter återresa till Gräfsnäs. Att åka efter ånglok i gamla tidstypiska vagnar är en annorlunda upplevelse. För de som är något äldre innebär det att gamla minnen väcks till liv.

Åter i Gräfsnäs fanns nu tid att bese Slottstorpet i Slottsparken samt slottsruinen innan hemfärd. Slottet uppfördes på 1550-talet och var då ett av Sveriges ståtligaste slott. Brand har drabbat slottet tre gånger med hundra års mellanrum – 1634, 1734 och 1834.

Efter sista branden fullföljdes inte återuppbyggnaden utan det fick förfalla.

Vi för traktens BILLIGASTE
GARN och BRODERIER
Vi har även kurs i docktillverkning.
KINNARPS GARN & BRODERI
Tel 0515/335 82

Kinnarps — är i dag Skandinaviens största tillverkare av möbler för kontor och offentlig miljö. Företaget omsatte 1987 ca 580 Mkr varav 30% omfattade exporthandel. I dag har Kinnarps 590 anställda men expanderar kraftigt, därför söker vi:

CAD-OPERATÖR
till vår inredningsavdelning

Dina arbetsuppgifter blir att i samråd med våra inredare rita inredningsförslag med hjälp av vår CAD-utrustning, samt att vidare utveckla CAD-programmet för möblering av kontor och offentlig miljö. Du bör ha stort intresse av denna teknik och dess möjligheter som hjälpmedel vid kontorsplanering. Lämplig bakgrund: datautbildning med inriktning på CAD eller liknande yrkeserfarenhet.

PRODUKTUTVECKLARE

Dina arbetsuppgifter blir att tillsammans med ansvarig konstruktör utveckla konstruktioner i vårt möbelsystem. I konstruktionsarbetet använder vi CAD. Lämplig bakgrund: teknisk utbildning på gymnasienivå eller liknande utbildning. Har du samtidigt erfarenhet från möbelindustrin och är van vid konstruktion i trä, metall och plast, ser vi detta som en fördel.

För båda dessa tjänster fäster vi stor vikt vid personliga egenskaper som samarbetsförmåga och idérikedom.

Har du några frågor beträffande dessa tjänster är du välkommen att tala med personalchef Berndt Bertilsson, arkitekt Rune Karlsson eller konstruktör Elof Johnson. Dina ansökningshandlingar skickar du till vår Personalavdelning senast den 9 september.

Kinnarps®

Kinnarps AB, Box 3060, 521 03 FALKÖPING
Telefon 0515-333 70.

Söndagsöppet i Kinnarp 28/8

HÖST-NYHETER INKOMMET!

KINNARPS
Lagerförsäljning
Tel. 0515 - 332 63
Affären med lägre priser!

Söndagsöppet i Kinnarp 28/8

SVENSKA DAMLÄDERSTÖVLAR
Begr. parti. Olika mod. o. färger med obetydliga skönhetsfel.
Ett pris 199:-

PS! Gummistövlar till alla JÄTTE-BILLIGT!

SKO-HUSET
KINNARP
Tel. 0515 - 331 80
Affären med lägre priser!

Sista gudstjänsten i missionshuset

29/8-88.

Det sextiofem år gamla missionshuset i Slutarp tjänade på fredagskvällen för sista gången som gudstjänstlokal. Även om det inte var lika många som tog farväl som det en gång var när huset invigdes var lokalen välfylld. Av medlemmar i Frökinds Frikyrkoförsamling och av andra som under årens lopp på ett eller annat sätt haft något med byggnaden att göra. Nu stängs alltså husets dörrar och kanske, kanske, kommer invigningen av det nya med Kinnarp gemensamma Missionshuset att invigas på 65-årsdagen av slutarpskapellets invigning, d.v.s. omkring den 16 december.

Folke Pettersson, Asta Johansson, Lydia Sandén, några av slutarpsveteranerna tillsammans med Lars Fredriksson och pastor Jan Erik Holm. (Foto: Dan Nilsson).

För det var 15 och 16:e december 1923 som invigningen skedde. 182 personer hade bänkat sig kring kaffeborden. Maria Flodén i Slutarp hade tänts av den väckelse som drog fram över Kinneved och hon skänkte den tomt där Missionshuset sedan skulle byggas. Järnvägaren och smålänningen David Almqvist startade en församling och kyrkbygget kom i gång. När kyrkan stod färdig hade den kostat 9.000 kronor, en siffra att jämföra med de 1,5 miljoner som det nya kyrkbygget kommer att kosta i färdigt skick.

Många väckelser har dragit fram över bygden, den gamla kyrkan har vid många tillfällen varit till bristningsgränsen fylld. Inte minst vid de tre tillfällen när solskenssångaren J A Hultman på 20- och 30-talet gästade Slutarp. Det var en händelse i bygden och det kostade då 75 öre att få tillträde till lokalen, en summa som i den tidens penningvärde säkert var att beteckna som stor.

• Historik

Under avslutningsmötet på fredagskvällen höll Lars Fredriksson från Åsarp en historik över denna kyrkoepok i Slutarp, pastor Jan Erik Holm medverkade liksom många av de som under årens lopp deltagit i verksamheten. Det var en kväll med minnen och att minnas, men det var också en kväll som präglades av framtidstro och förhoppningar.

LARS ÅKHE

Frökinds s-förening kräver idrottshall

En idrottshall bör byggas i Kinnarp–Slutarp. Det är där behoven finns och inte i Åsarp, som utredningen om "Utveckling i Kinnarp-Slutarp" förslår.

Det säger Frökinds s-förening i en skrivelse till Falköpings kommun. Ortsbefolkningen anser att idrottshallen bör byggas i Kinnarp – Slutarp, förklarar föreningen som också lägger fram sin motivering.

Det finns två idrottsföreningar – en för Kinnarp, en för Slutarp. Båda har stor ungdomsverksamhet.

– Gymnastiksalen i skolan ger inte utrymme för handboll och eleverna kan inte utöva denna sport förrän de kommer till högstadiet, skriver s-föreningen.

Föreningen vill också i det här sammanhanget framhålla skytteföreningens ideella arbete som dess medlemmar utför i sambandmed tillbyggnad av den egna fastigheten. Till detta projekt har många ortsbor skänkt material.

Slutligen påpekar s-föreningen att Kinnarps aktivitetshus inte står till samhällsbornas förfogande. Endast de anställda vid Kinarps har nyckel och därmed tillträde till denna anläggning.

29/8-88.

Trafikfarligt bostadsområde

De boende på Fastarpsområdet i Kinnarp–Slutarp är oroade över de hastigheter som bilister håller från stora vägen till området.

Även många cyklister kör för fort och vårdslöst.

De yngsta barnen i området svävar i fara och nu har Frökinds socialdemokratiska förening genom Birgit Ek tagit upp problemet och i skrivelse till trafiknämnden kräver hon förebyggande åtgärder för trafiksäkerhetens skull.

Svar till Birgit Ek (s) angående mobbning

Jag tror faktiskt inte att det är ett så stort problem med mobbning i skolan numera. Jag vet att lärare, rektorer och annan skolpersonal de senaste åren har lagt ner ett mycket fint arbete i kampen mot mobbning. Dessutom är våra barn numera väldigt upplysta genom exempelvis TV att man inte skall mobba.

Däremot är vuxna människor väldigt bra på att mobba varandra. På många arbetsplatser är mobbning ett stort problem. Där borde kanske alla våra förtroendevalda i fackföreningarna engagera sig mera påtagligt. Det räcker inte att som Ni socialdemokrater gör komma med klyschor typ "Hjärtligt trött på egoismen". Avundsjuka bland vuxna människor kan resultera i mobbning på de mest groteska sätt. Jag har själv på ett mycket påtagligt sätt upplevt detta i sommar. Om inte de vuxna kan föregå med gott exempel lär inte barnen sig hur de skall uppföra sig heller.

Birgit Ek, om Du verkligen vill ta krafttag mot mobbning och inte bara skriver insändare för att synas i valdebatten så finns det massor att göra. Du skall inte bara klaga på skolan eller begränsa Dig till den. Kontakta gärna mig, så skall jag dela med mig av mina upplevelser. Tidningen har min adress.

ROGER LUNDBERG

29/8-88.

Kinneved Vårkumla Luttra

Pensionärer med maka eller make inbjudes till kaffesamkväm i Kinneveds Församlingshem den 1/9 kl 14.00. Underhållning av Berta Grep.

Välkomna!

Rödakorskretsen

Önskas bilskjuts ring 332 17, 332 08.

FALEVI

onsdag 18.30

KINNARPS IF – BK RAPID

Matchbollen skänkt av INTERSPORT.

Kinnarp besegrade FBK

Kinnarps IF fick lite fastare mark under fötterna i bottenstriden i div V-fotbollen när man i lördags hemma på Kinnemo slog Falköpings BK. Efter oavgjort 1–1 i halvtid så lyckades Kinnarp slå sig fram till seger 2–1. 29/8-88.

Det var inte alls någon stor fotboll som bjöds på Kinnemo. Det var mest ställningskrig och ganska händelsefattig fotboll.

Kinnarp började dock bäst och förde spelet till en början. Per-Ola Westerberg hade en mycket fin chans efter 25 minuter. Helt ren i straffområdet nickade han över i öppet mål. Fyra minuter senare så fick Per-Ola en ny chans, nästa identisk med den förra och den här gången gjorde Per-Ola inget misstag utan 1–0 till Kinnarp var ett faktum.

Kinnarps 1–0 mål blev som en väckarklocka för FBK som nu flyttade upp sina positioner rejält.

FBK lyckades också kvitttera. Det var ett mycket vackert mål. Ambjörn Wermelin startade ett snabbt anfall på höger kant och serverade Tomas Johansson en perfekt boll som Tomas enkelt rullade förbi en maktlös Arne Ekbom i Kinnarps-målet.

Andra halvlek blev spelmässigt sämre än den första. Båda lagen såg ut att vara ganska nöjda med den poäng de hade och i och med det så skapades det inte mycket till chanser åt något håll. Kinnarp var dock det lag som ville det mesta framåt och det skulle till slut visa sig avgörande för hela matchen.

I den 40:e minuten kom så Kinnarps segermål.

Det efter en mycket tilltrasslad situation som väckte enorma känslor i FBK-lägret. Plötsligt stod Kinnarps Morgan Karlsson helt ren med bollen och linjemannen vinkade för offside, men domaren lät spelet fortsätta och Morgan kunde göra 2–1 till Kinnarp.

UUndertecknad tycker att domaren agerade helt rätt genom att släppa offsiden eftersom bollen kom från en FBK-spelare.

Ola Friman, lagledare i FBK var verkligen deppig efter matchen.

– Nu börjar det verkligen bli kris. Vi har heller inget flyt. Deras 2–1 mål var ju ett typexempel på detta, specielt då när vi hade en exakt likadan situation strax efteråt, men då dömde domaren offside. Nu är det bara att ta på sig blåställen och ta minst en poäng av Borgunda hemma på fredag och sedan har vi ju Grolanda kvar att möta, tyckte Ola i FBK.

I FBK var Kjell-Åke Kjellström och Ambjörn Wermelin de som kämpade klart bäst. I Kinnarp var som vanligt målskytten Per-Ola Westerberg bra tillsammans med Ove Josefsson.

CHRISTIAN FILIPSSON

STICKAT TILL HÖSTEN!

Köp Mohairgarn jättebilligt hos

KINNARPS GARN o. BRODERI

Julles väg 13, Kinnarp. Tel. 0515/335 82

(Vid lagerförsäljningen)

REAN BÖRJAR I DAG TORSDAG!!

ÖPPET: Måndag–fredag 9.30–18.00. Lördagar 9.30–13.00

Vi för traktens BILLIGASTE

GARN och BRODERIER

Vi har även kurs i docktillverkning.

KINNARPS GARN & BRODERI

Tel 0515/335 82

Slutarp såg till att jämna till det i sexan

29/8-88.

Än är inte Tidaholmssexan avgjord på långa vägar. Slutarp såg till att jämna till toppstriden ytterligare genom att i helgen bortabesegra Fröjereds IF med 2–1 (0–0). I dagsläget kan man faktiskt inte utse någon ledande seriesegerkandidat. Lagen tappar och tar poäng hej vilt.

Visst märktes det att det var en toppmatch och en viktig sådan på Fröjevi. Det var nerv i matchen från början till slut. Det ska sägas att hemmalaget inte hade marginalerna på sin sida och minst en "pinne" hade man varit värda. Men det var de gamla synderna som kom fram igen. Det sumpades målchanser i parti och minut. Särskilt i andra halvleks första del då Fröjered jagade kvittering.

• Smakstart

Efter en mållös första halvlek där hemmalaget hade något mer av spelet men Slutarp ändå aldrig var ofarligt (stolpskott bl a) fick gästerna en drömstart på den andra akten.

Högerbacken Clemes Hofbauer avancerade på högerkanten i höjd med mittlinjen. Han såg att FIF-målvakten Donald Andersson stod långt ut. Påpassligt slog han en lobb som Donald med nöd lyckades tippa i ribban. På returen höll sig spelande Slutarpstränaren Hans-Olof Gustavsson framme och rakade in bollen.

• Offensiv

Därefter iscensatte Fröjered en offensiv av sällan skådat slag. Men skärpan var lika med noll. Istället såg Slutarp ut att kunna utöka sin ledning när Hans-Olof Gustavsson bröt sig igenom FIF-försvaret i en kontring men skottet gick utanför.

I Fröjeredsanfallet efter kom dock kvitteringen. Torbjörn Frejdh måttade en hörna mot första stolpen som Sivert Nilsson styrde in i mål. En intränad variant?

Slutarp replikerade omgående. Starke Gustavsson bröt sig in hemmalagets straffområde och drogs i armen. Domaren dömde straff och den slog den för övergreppet utsatte själv i mål.

1–2-målet tog musten ur Fröjered och sista kvarten skapade man i stort sett ingenting. Man fick inte til något som helst ordnat anfallsspel. Istället hade Slutarp några vassa kontringar.

• Dominant

I Fröjered var Christer Holmbäck dominant i fyrbackslinjen. Han fördelade bollarna föredömligt. Jan "Skjorta" Bergström var som vanligt bra på mitten även om han inte riktigt kom upp i normal klass. I kedjan jobbade unge Johan Sundin intensivt, dock utan att få ut speciellt mycket.

Slutarp hade en upplugnande kraft i mittbacken Håkan Andersson. Tillsammans med Clemens Hofbauer (första halvlek) och spelande tränaren Hans-Olof Gustavsson var han tongivande i Slutarp.

CLAES RYDHOLM

Slutarps Clemens Hofbauer renser med framgång undan framför den egna målburen. Fröjereds Christer Holmbäck är ett moment för sent ute. En vanlig syn på Fröjevi i den andra akten. Foto: Claes Rydholm.

LÅNGHELG VARANNAN HELG!

Hos oss jobbar du bara varannan fredag och på veckorna är du ledig förmiddag eller eftermiddag, för vi jobbar 2-skift. Kan det vara något?

Kinnarps är idag ett stort företag men vi arbetar i små lag med god kamratskap. Nu söker vi fler medarbetare:

MASKINOPERATÖRER
för putsliner

LACKOPERATÖRER
för lackeringsliner

MASKINOPERATÖRER
för tillverkningsliner

INDUSTRIELEKTRIKER
Felsökning och reparationer

MASKINREPARATÖR
för maskinreparationer

Vill du veta mera är du välkommen att tala med personalavdelningen, Berndt Bertilsson eller Frank Henningsen. För industrielektriker och maskinreparatör Anders Svensson.
Välkommen med din ansökan!

Kinnarps®

Kinnarps AB, Box 3060, 521 03 FALKÖPING
Telefon 0515-333 70.

Kinnevedskören på bussresa

3/9 -88.

Kinneveds kyrkokör anordnar varje år en gemensam bussresa. Årets reseledare Viviann och Karin hade som första resmål valt Calle Örnemarks konstgård Riddersberg. Här möter man konstverk i jätteformat tillverkade av gamla järnvägsslipers och grovhuggna månghundraåriga stockar.

Alla skulpturer har en verklighetsgrund eller hämtade ur mytologin. I flera världsdelar och många länder finns Örnemarks skulpturer.

Ett glatt återseende var det för många av resenärerna då de träffade Calle Örnemark vid Bounty. Åren 1958 till 1963 var han verksam som bagare och kaféidkare i Slutarp. Flera av deltagarna i resan blev då hans bekanta och vänner.

Nästa resmål var Visingsö. Där väntade buss som förde oss runt ön till Kumlaby kyrka med vackra målningar och ett praktfullt Brahegravkor. Ett närliggande konstgalleri med trädgård smyckad med skulpturer var mycket sevärt. Åter i bussen gick färden till den sydligaste udden med lämningar av den gamla borgen med delar som ännu ej spolats bort av erosionen.

Väl tillbaka vid färjeläget kunde man beundra Visingsborgs slottsruin och även göra ett besök i intilliggande örtagård, som är mycket sevärd. Efter allt man sett smakade middagen på Strandgården med rökt sik mycket gott. Tillbaka i Gränna besöktes polkagristillverkningen. Eftermiddagskaffet avnjöts på en kaffeservering på Grännaberget.

Innan man nådde hemorten avtackades Karin och Viviann för en minnesrik resa. Även små presenter överlämnades.

Tipspromenad

blir det på söndag med start vid Sörby vävstuga. Det blir även utställning.

GATUKONTORET INFORMERAR

Gatukontoret kommer att utföra läckageundersökning inom Falköping, Kinnarps och Slutarps samhällen under tiden 4 – 9 september. Vattnet kan under nämnda tid missfärgas av avlagringar i rören. Andra störningar kan också uppkomma som t.ex. dåligt tryck.
Om störningar inträffar i vattenleveransen kan abonnenterna ringa tel. 852 30, 852 27 eller 852 10.

Kinnarps IOGT-NTO. NBV-salen Kinnarp, fredag 9 september, 19.30 upptaktsmöte, servering. Välkomna!

Centerlistor i kyrkovalet

5/9 -88.

Centern har fastställt listorna för kyrkofullmäktigevalet i Kinneveds församling. Centern går fram med två listor.

1) Bengt Klingstedt, Naglarp, 2) Maj-Britt Johansson, Kinnarp, 3) Ove Persson, Slutarp, 4) Rune Lennartsson, Kinnarp, 5) Tyra Leifler, Slutarp, 6) Rolf Lindberg, Slutarp, 7) Brita Johansson, Granet, 8) Inger Eriksson, Kinnarp, 9) Svante Svensson, Ledsgården, 10) Ingrid Olsson, Alarp, 11) Tord Torstensson, Kinnarp, 12) Birgitta Lagerstrand, Slutarp, 13) Dagny Silvander, Sörby, 14) Eva Karlstedt, Kinnarp, 15) Sture Hermansson, Naglarp, 16) Lars-Gunnar Knutsson, Slutarp, 17) Lennart Persson, Slutarp.

1) Carl-Arne Adamsson, Slutarp, 2) Birgit Göransson, Kinnarp, 3) Assar Karlsson, Slutarp, 4) Rut Persson, Slutarp, 5) Ulf Eriksson, Kinnarp, 6) Göran Andersson, Kinnarp, 7) Barbro Andersson, Alarp, 8) Sten-Inge Carlsson, Axtorp, 9) Inga Larsson, Slutarp, 10) Rune Alvén, Axtorp, 11) Inga-Britt Svensson, Ledsgården, 12) Kerstin Lennartsson, Kinnarp, 13) Håkan Silvander, Kinnarp, 14) Karin Andersson, Svenstorp, 15) Jan-Erik Larsson, Slutarp, 16) Ingrid Adamsson, Slutarp, 17) Lennart Pettersson, Hallagården.

JAKT-kläder

Fiberpäls S–XL fr. **189:-**

Jaktrock & byxor i mollskinn

Fiberjacka med foder **485:-**

Stickade tröjor o. mössor

Stolrygg-säckar fr. **98:-**

SPORT & FRITID
Slutarp

Slutarp vann lätt – 5–1

Utan att spelmässigt nå några större höjder lyckades Slutarp ganska enkelt slå tillbaka söndagsgästerna från Värsås med 5–1 (3–0) i en match där hemmalaget sumpade många, många chanser till storutdelning. Det blev annars en lyckad upptakt med tre mål på den första kvarten. 1–0 kom efter 8 minuter genom Lollo Jansson, 2–0 efter tio minuter genom Per Winlöf och 3–0 i 15:e minuten genom Magnus Johansson.

I andra halvlek ökade Hans-Olof Gustafsson till 4–0 efter 18 minuter och två minuter senare reducerade Värsås genom Mikael Pajnunen. Slutresultatet 5–1 fastställde Mats Dahl efter en halvtimmes spel.

Bäst i slutap var backen Clemens Hofbauer, medan gästerna hade en duktig målvakt i Roger Svensson.

Erland Persson, Hjo, var bra domare. 5/9-88.

Tångavallen
Söndag kl. 15.00
IFK Värsås
–
Slutarps IF

Tältmöten avslutade

Tältmötesserien i Kinnarp/Slutarp har nu avslutats. Stämningen vid finalmötet var hög.

5/9-88.

Årets tältmöteskampanj i Kinnarp har gynnats av vackert väder och stor tillslutning av vänner från bygden och angränsande orter har kommit för att lyssna.

Roland och René, väl kända i bygden, har förkunnat med värme ett fullödigt evangelium och deras sång och inspiration har påtagligt givit positiva resultat.

De gemensamma sångarna och Verkligt Liv under deras ledare har gett mötesatsmosfären en lyftning. Speciellt önskesångernas kväll gav en fin framtoning av den kristna sångens budskap. Församlingens ungdom har på ett positivt sätt engagerat sig och med sin frimodighet givit ett glädjefullt inslag.

Som mötesledare har Jan-Erik Holm och Bengt Johansson fungerat med många inledare som gett sina vittnesbörd.

Verksamheten i den nya kyrkan kommer att ta över och om några veckor skall de olika ungdomsorganisationerna ha sin höststart samt senare under hösten kommer kyrkan att invigas.

Frökinds Frikyrkogrupp och Åsarps Missionsförsamlings medlemmar fortsätter med de frivilliga arbetsinsatserna. Än är det många detaljer som skall till, varför plats finns för många frivilliga händer.

Vid gudstjänsten i Åsarps Missionskyrka i söndags upptogs det andra löftesoffret, vilket inbringade 83.000. Tillsammans med ett tidigare om 240.000 har löftesofferteckningen överskridits med 20.000.

Frökinds Frikyrkogrupp förväntar sig att när kyrkan invigs den skall nästan helt vara betald.

Kinnarp över strecket

5/9-88.

Kinnarp tog sig upp på fast mark i division V genom att vinna söndagens bortamatch i Grolanda med 1–0. Det var en viktig match, eftersom båda lagen befann sig i närheten av nedflyttningsstrecket. Nu var det alltså Kinnarp som kunde lämna tillställningen med båda poängen i bagaget.

Det avgörande målet kom redan innan matchens första minut hunnit spelas. Per-Ola Westerberg sköt då 0-1 efter ett fint vänsteranfall. Sedan började en intensiv jakt på kvittering för hemmalaget. Men det var som förgjort. Under första halvleken kostade Grolanda på sig att missa en staff och två frilägen med Arne Ekbom i Kinnarpsmålet.

Matchbilden blev ganska enahanda, eftersom Kinnarp gick in för att försvara sin ledning. Grolanda fick därmed ett spelövertag och det blev Kinnarp som kunde kontraslå. Några mer mål ville det dock inte bli för något av lagen.

– Att spela defensivt och kontra var vår taktik inför matchen, konstaterade Kinnarpstränaren Bengt "Blecka" Georgsson. Och precis sådan blev ju matchbilden efter vårt 1–0-mål. Tyvärr blev det väl lite onödigt virrigt bakåt ibland, mest beroende på orutin.

Mindre nöjd var förstås Grolandas lagbas Åke Östh:

– Vi kan inte få bättre chanser än de vi skapade. Det är bara att konstatera att vårt målskytte inte alls fungerar.

Per-Ola Westerberg och Ove Josefsson får överbetyg i Kinnarp, liksom bra arbetande Grolandaforwarden Thomas Nilsson.

NORDENS MODERNASTE SLIPLINE!

Kinnarps installerar Nordens modernaste slipline. En anläggning som automatiskt matar, kantbearbetar, fräser och slipar. All inställning sker via en dataterminal.

Du kommer att arbeta i ett lag om tre personer och ni sköter tillsammans inprogrammering, inställning, maskinteknik och avsyning. I denna anläggning jobbar du två-skift vilket betyder att du är ledig varannan fredag.

Vi söker dig som har erfarenhet från liknande arbete och har intresse av att lära dig anläggningens datastyrning. Maskinteknisk utbildning, gärna kompletterad med datateknisk, ser vi som en fördel.

Vill du veta mera är du välkommen att tala med produktionschef Lars-Gunnar Knutsson. Dina ansökningshandlingar skickar du till Personalavdelningen senast den 10 september.

Välkommen med din ansökan!

Kinnarps®

Kinnarps AB, Box 3060, 521 03 FALKÖPING.
Telefon 0515-333 70. Telex 67169 KINNARP S. Fax 0515-337 01

Bättre skörd än i slättbygderna

Falbygden med både mullrikare jordar och mera lättdränerade får bättre skörd än slättbygderna i Skaraborg. Där blir skörden på sina håll riktigt dålig.

Det är vårens torka som gjorde att rotsystemen inte utvecklades som de skulle, med dålig axsättning som följd, och nu kraftiga regn under hösten som skapat problem i det skaraborgska jordbruket. Länet är för övrigt sist att skörda färdigt söder om Dalälven.

— Sid 22 —

8/9 1988

Lennart Pettersson, Hallagården, Slutarp levererar ett lass höstsäd med hjälp av sonsonen Erik Lennartsson. (Foto: Dan Nilsson)

Slutarps IF:s Reselotteri

Länsstyrelsen har medgivit att försäljningstiden förlängs till och med den 30 sept. 1988. Dragning förrättas den 1 okt. och publiceras i FT/VB den 8 okt. Utfallen vinst ska vara avhämtad senast den 1 dec. 1988.

Slutarps IF

Kinneveds Rödakorskrets

8/9-88.

har haft sin sedvanliga samling för pensionärer i församlingshemmet under god tillslutning. En mycket intressant underhållare var förra läraren Berta Gren, Falköping. Ett helt litet museum av gamla bruksföremål radade hon upp på 2 långbord. Före kaffet berättade Berta Gren om hur det gamla bondesamhället gestaltade sig med beröringspunkter ända från 1600-talet och framåt i tiden. Efter kaffet talade hon om skolans framväxt under samma tidsperiod.

113 gick Sörby-promenad

En grupp Götevebor funderar över folkdräktsfrågan nr 8. Det visade sig vara Rackebydräkten som var på bild.

10/9-88.

Damerna i Sörby vävstugeförening hade i söndags tur med vädret på den tipspromenad som de årligen anordnar. Förutom denna tävling så kunde deltagarna se på den fina utställningen av vävda alster och dricka kaffe med utsökt goda kakor till.

Tipspromenaden hade samlat 113 deltagare. Segrade gjorde Maja Lothsson, Åsarp, på andra plats kom Ingela Jonsson, Falköping och på tredje plats kom Gustav Silvander. Det var dessa tre som kom närmast på skiljefrågan av alla dem som hade elva rätt.

Rätt tipsrad: x22 111 1x2 xx1. Rätta svar: Skåne; Kristdemokratiska samhällspartiet; Iran, Karlfeldt; slätskonare; Gällivare; förste violinist; Rackebydräkten; 5:-; krabbasnår; korn; 1976,

Skiljefråga : 750 gram.

Söndagsöppet i Kinnarp 11/9 kl. 13–17

Svart
Skinnkänga
till hela familjen
Storlek 28–34
139:-

Storlek 35–46
149:-

Ett parti FLICK-
LÄDERSTÖVLAR
Offwhite
Storl. 28–35
99:-

SKO-HUSET
KINNARP
Tel. 0515/331 80
Affären med lägre priser!

Söndagsöppet i Kinnarp 11/9 kl. 13–17

Konkursparti!
Vi har köpt in 1.500 par byxor
JEANS manchester
Dam- Herr- o. Junior
ETT PRIS! **98:-**
Manchesterjeans
barn **49:-**

KINNARPS Lagerförsäljning
Tel. 0515/332 63
Öppet:
mån.–fred. 10–18
lördagar 9–13.
Affären med lägre priser!

Nyinkommet!
JOGGINGTYG
150–160 br. **69:-/m.**
Kinnarps Fabriksnederlag
0515/331 86

Kinnemo
Söndag den 11/9 kl. 18.00
KINNARPS IF – HÄLLSTAD IF
Vi tackar Skohuset, Kinnarp för matchbollen.

Frökinds Pensionärsförening. Möte 13/9 kl. 14 samlingssalen Frökindsgården. Information, läkemedel, vitaminer, användning, biverkningar. Kaffe.

Snart invigningsdags hos skytteföreningen

12/9-88.

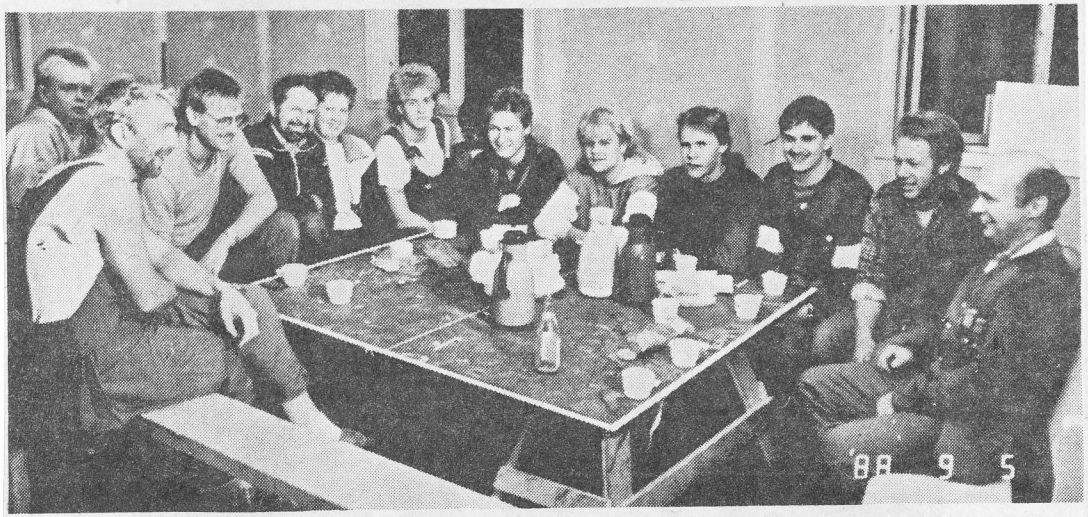

En kaffepaus behövs ibland.

– Arbetet har gått fortare än beräknat, berättade Kinneveds skytteförenings ordf. Karl-Gustav Ahl när vi besökte f.d. Kinnarps missionshus häromkvällen. Här byggs nu en inomhushall för luftgevärsskytte, ett tillbygge till den gamla delen av lokalen, som nu är så gott som färdigt. I den gamla delen av lokalen skall det bli klubbrum, sekretariat, kök och toaletter. Här fattas nu mattläggning, målning och tapetsering. Man räknar också med att i höst brädfodra lokalen utvändigt.

Föreningen har fått många gåvor bl.a i form av virke.

– Men man behöver ytterligare kontanter, säger ordf. Karl-Gustav Ahl. I början av oktober skall man kunna skjuta invigningsskottet och detta "skott" behöver man nog inte skjuta på att döma av den stora frivilliga arbetsstyrka som med säkert öga och säker hand slår i de spikar som behövs i skjutbanebygget.

JOSEF JACOBSSON

Ulrika – ny församlingsassistent

Den 1 augusti tillträdde Ulrika Andersson tjänsten som församlingsassistent i Kinneved. Så här efter en dryg månad på nya jobbet kände vi henne på pulsen:

– Jag känner redan att jag trivs. Det är ett spännande jobb, säger Ulrika.

Ulrika Andersson är 23 år och det här är hennes första tjänst som församlingsassistent sedan hon blev klar med utbildningen i Sigtuna. Hon är född på Hisingen i Göteborg, men flyttade efter några år med familjen till Tjörn.

- Redan när jag gick i åttan bestämde jag mig för att bli församlingsassistent, berättar Ulrika. Jag var medhjälpare i ett par grupper hemma på Tjörn och kände att det jobbet skulle passa mig. Sedan blev det praktik i Mariestad och även på Tjörn efter gymnasiet.

I jobbet ingår i första hand ungdomsverksamheten i församlingen. Här finns barntimmar, miniorer, miniminiorer, juniorer och Kyrkans Ungdom och allt kretsar kring Ulrika och hennes medhjälpare.

– Än är inte grupperna igång riktigt, men så småningom kommer verksamheten att vara i full gång, säger Ulrika, som också, i mån av tid, skall bistå med andra uppgifter inom församlingen.

Vad tycker hon då om sin nya bostadsort:

– Jag trivs, men det är långt till vatten, säger Ulrika, uppvuxen på Tjörn... 12/9-88.

Ulrika Andersson – ny för samlingsassistent i Kinneved.

Slutarp förbättrade läget

12/9-88.

Det blev Slutarp som drog det längsta strået i lördagens toppmatch i fotbollssexan mot Axvall på bortaplan. Slutarp vann med 3–0 (1–0).

– Vi vann rättvist, om än något mål för stort. Det var ingen större fotbollsmatch, men det blir ju lätt så det när gäller så mycket. Det handlade ju i princip om att vinna eller försvinna, sa Slutarps Ulf Karlén.

Trots att alltså Slutarp alltså skördade stora framgångar framåt var det försvarsspelet som fungerade allra bäst. Hela fyrbackslinjen var mycket bra.

Det var slitvargen Ola Johansson som gav Slutarp ledningen med 1–0. I andra halvlek Per Winlöf gjorde 2–0 och Roland "Lollo" Jansson 3–0.

– Vi spelade lugnt och fint i andra halvlek och jag är mycket nöjd med hela lagets insats. Nu blir det en intressant fortsättning, sa Ulf Karlén.

Slutarps IF B: J Hjortsäter, B-O Andersson, O Pedersen, R Torstensson, E Winlöf, J Andersson, N Ölander, K Johansson, U Ebenhardt, P Fredriksson, M Dahl, F Holmström, M Lagesson. Match mot Folkabo lörd. Samling Tångavallen 13.45. Nya Shell 14. Åtb. 11846.

Kinnarp/Slutarp P12: M Carlsson, F Carlsson, F Johansson, B Åkerhage, D Svensson, J Lindroth, H Brolin, M Johansson, R Olsson, A Aksungur. Match mot FBK idag. Samling 17.15 Kinnarp. Ev. åtb. Mats el. Jerker.

Åsarp/Slutarp P15: Åeter S, Torbjörn M, Tobias C, Mikael M, Ove K, Robert B, Peter L, Marcus A, Jerry B, Martin G, Robert Y, Henric C. Match mot Borgunda/Valtorp fred. Avresa IP Åsarp 17, Sandells 17.15. Meddela ev. åtb.

Problem för Kinnarp

12/9-88.

Ett reservbetonat Kinnarpslag fick problem med jumbolaget Hällstad. 1–1 får betecknas som ett rättvist slutresultat i en match som på grund av regn blev allt mer svårbemästrad. Glädjeämnaet i Kinnarp var blott 16-årige Garry Geztsis spel. Där har KIF ett framtidslöfte. I Hällstad var målvakten Patrik Johansson mycket bra, men även rutinerade Tomas Wennergren, med förflutet hos just Kinnarp var duktig.

I första halvlek tog Hällstad ledningen genom Fredrik Claesson och i andra halvlek kvitterade Kinnarp genom Torbjörn Åkesson.

Kinnarps IF:s och Slutarps IF:s medlemmar!

Medlemsmöten med Kinnarps IF och Slutarps IF tisdagen den 20 sept. kl. 19.30.
Beslut om samgående av fotbollsverksamheten.
Kinnarps IF: i klubblokalen, Kinnemo.
Slutarps IF: i klubblokalen, Backagatan.
Kinnarps IF:s och Slutarps IF:s styrelser.

13/9 1988

Angående Kinnarpseleverna och Floby skola:

13/9-88.

Till våra politiska partier

Vi vill framföra ett stort tack till de politiska partier som bemödat sig med att svara på vår skrivelse angående "bussning" av Kinnarpselever till Floby skola.

Av svaren framgick att Vpk, Kds och Mp arbetar för att Kinnarpsbarnen vid högstadiet skall fortsätta gå på Kyrkerörsskolan och att Floby skall ha kvar sitt högstadium.

Centern och socialdemokraterna avvaktar den utredning som lär vara tillsatt???

Vad tycker då folkpartiet och moderaterna? Det vet vi inte då dessa partier ej har bemött vår skrivelse.

FRÖKINDS HEM- OCH SKOLAFÖRENING

Motionsgymnastiken

för damer och herrar börjar tisd. 20 sept. kl. 20.00 i Kinnarps skola, Gymnastiksalen. Arr. **IOGT-NTO Kinnarp.**

Sporthall i Frökind

15/9-88.

Jag vill värna om vår bygd och orten Slutarp-Kinnarp, att Frökindsborna, äldre som unga, skall få ett aktivt samhälle, där våra barn och ungdomar skall få en lika bra och fungerande skolgång som den som är.

En bra barnomsorg och rikligt med tomter och bostäder ger möjligheter till inflyttning till Frökind.

Våra barn och ungdomar, även äldre, behöver en sporthall, där det finns ett stort intresse för sport och motion. Slutarp och Kinnarp ligger i centrum med flera orter runtom.

De äldres boende på Frökindsgården måste ses över och standarden höjas, så även äldre och handikappade kan få en bra service och att de kan leva aktivt i gemenskap med andra.

En röst för socialdemokraterna stärker vårt parti, socialdemokraterna.

RITA SKOOGH
fullmäktigekandidat (s)

Beg. bilar

-86 MB 200 vit 162.500:-
-86 MB 200 blå, lucka, drag 162.500:-
-85 MB 200 silvermet., lucka 109.000:-
-83 MB 200 blå, lucka, drag 89.900:-
-80 MB 230 blå, drag 52.500:-
-87 MB 190 vit, lucka 149.000:-
-86 MB 190 gråmet., drag 142.000:-
-84 MB 190 vit 113.500:-
-77 MB 240D gul 51.000:-
-75 MB 240 D grönmet., lucka drag 21.500:-
-87 Nissan sunny blåmet. 68.500:-
-87 Opel Kadett blåmet., drag, combi 74.500:-
-81 Opel Kadett röd, combi 38.500:-
-85 Volvo 750 GL blåmet, lucka drag 105.500:-
-86 Volvo 745 GL gråmet., lucka drag 116.000:-
-86 Volvo 240 GL vit, drag 88.500:-
-85 240 DL blå, drag 74.300:-
-84 Volvo 343 röd 42.500:-
-85 Ford Sierra grönmet., drag, combi 74.800:-
-87 Mitsubishi Colt vit, 5-dörr 63.800:-
-80 Renault 18 TS röd 16.800:-
-80 Toyota Starlet grön 18.500:-

Bil&Motor

Slutarp 0515/333 30

Höstupptakt i IOGT-NTO

17/9-88.

IOGT-NTO-föreningen i Kinnarp hade på fredagskvällen sin höstupptakt, varvid beslutades om höstens kommande program. Bl.a. kommer föreningen att fira sitt 80-årsjubileum. Men hur det skall firas är ännu ej helt utformat. Cirklar i "demokrati" och "Dan Anderssons liv och diktning" kommer att drivas under hösten liksom den i distriktet välkända tävlingen Karusellen, där föreningen deltager med ett lag.

Föreningen har under våren och sommaren haft en del trevliga utflykter med besök på Levene ängar och vid Sparlösastenen, där en medlem från Blåbandsföreningen på ett mycket fint sätt guidade och berättade. Sedan besöktes Blåbandsföreningens fina lokal, där man drack medhavt kaffe och blev bjudna på varmkorv och dricka av föreningens damer.

En vacker junikväll besöktes fågeludden tillsammans med kamrater från Broddetorp och Mariestad.

Föreningen har varit representerad vid Konstantfinalen på Nääs slott och vid det internationella ungdomsmötet i Zagreb, Jugoslavien. Den 3 sept. besöktes Karlsborg och Arne Johanssons kolmila, som han rest i Tivedsskogen för att visa hur kolning bedrevs i dessa trakter förr i tiden. Han hade fått lära sig att kola redan som liten grabb.

En grupp ur Taubecirkeln var ombedd att framföra en "Taubekavalkad" för publiken denna kväll. Ett 50-tal åhörare hade trotsat det strilande höstregnet och åhörde densamma.

Föreningen har på detta sätt haft en livlig verksamhet även under sommarhalvåret och hoppas att höstens och vinterns verksamhet skall bli lika givande.

Serie 28, för P 10-lag, har vunnits av Kinnarps IF. Här ser vi det segrande laget. Bakre raden fr v: Rolf Andersson (lagledare), Johan Berglund, Andreas Wernersson, Johan Carlsson, Jonas Åkerhage, Christopher Georgsson, Fredrik Andersson och Bengt Georgsson (tränare). Främre raden fr v: Andreas Johansson, Pål Johansson, Johan Torstensson, Jesper Kannius, Andreas Silvander, Thomas Johansson och Marcus Svensson. (Foto: Dan Nilsson).

17/9-88.