Åtta sköt fullt på Kinnarpsstigen

30/3-89.

Påskens traditionella jaktstig i Kinnarp samlade 394 deltagare, varav 51 sköt utan insats. Kinnarps Sportskytteklubb fick mycket beröm för en lyckad och lagom svår jaktstig. Åtta skyttar sköt fullt, 140 poäng och skiljemål fick avgöra placeringen. Fyra seniorer, två veteraner, en dam och en junior gick vidare till semifinal i Husqwarna CUPP.

Prislista: 1) Crister Johansson, Sätuna 140 p (33), 2) Claes Roslund, Falköping 140 (29), 3) Vendel Arvidsson, Ljungskile 140 (27), 4) Conny Larsson, Grimsås 140 (25), 5) Göran Hermansson, Sätuna 140 (24), 6) Bernt Holgersson, Götene 140 (22), 7) Claes Göran Cedin, Tidaholm 140 (21), 8) Tomas Gustavsson, Karlsborg 140 (15), 9) Jörgen Holst, Grästorp 139, 10) Björn Johnsson, Stockerhult 139, 11) Stig Johansson, Grästorp 139, 12) Niklas Roslund, Falköping 138, 13) Jerker Johansson, Koholm 137, 14) Claes Davidsson, Falköping 136, 15) Hans Oof Gystavsson, Sätuna 135, 16) Kenneth Persson, Falköping 135, 17) Claes Olsson, Götene 134, 18) Örjan Storm, Skara 134, 19) Gunvald Landin, Väring 134, 20) Roland Sandblad, Busseryd 134, 21) Anders Bjelkenberg, Hyssna 133, 22) Bertil Mellberg, Hjo 133, 23) Stig Davidsson, Tidaholm 133, 24) Rolf Magnusson, Floby 133, 25) Lennart Ahlin, Tibro 133, 26) Jonas Andersson, Stockerhult 133.

Veteraner: 1) Mats Johansson, Tidaholm 133 p, 2) Sten Björklund, Tidaholm 131, 3) Rune Johansson, Tibro 128.

Damer: 1) Ulla Britt Martinsson, Götene 113 p, 2) Carianne Holst, Grästorp 104.

Junior: 1) Fredrik Hasselqvist, Tibro 130 p., 2) Kenneth Englin, Tibro 114.

Insats duva hök: 1) Jörgen Holst, Grästorp 52 p, 2) Ingemar Johansson, Tidaholm 50, 3) Jerker Johansson, Moholm 50, 4) Hans Andersson, Mariestad 48, 4) Egon Karlsson, Tidaholm 48.

Insats fasan: 1) Anders Bjelkenberg, Hyssna 39 p, 1) Göran Hansso, Bengtsfors 39, 3) Anders Herrmansson, Kinnarp 32, 3) Bert Gustavsson, Hova 32.

Bilhallen i Kinnarp

F D Bröderna Larssons Bil AB

OBS! Idag öppet till 20.00.

Lada 2107 -87 Ny	49.500:-
Lada 2105 -86 Röd	35.000:-
Lada 2107 -85 Röd	24.000:-
Lada Combi -87 Drag	46.500:-
Lada Combi -86 Vit	42.000:-
Lada Combi -86 Drag	39.000:-
Lada Combi -83 Röd	15.500:-
Lada Combi -82 Drag	12.900:-
BMW 528i -85 Silver, drag	95.000:-
Ford Fiesta -85	39.500:-
Opel Kadett -83 Vit	34.500:-
Volvo 343 GL -80 Taklucka	14.500:-
Volvo 244 -78 Drag	14.500:-
Yamaha minicross 50 cc -82 5-växl.	3.500:-

Öppet Vardagar 10.30–18.00
Lördagar 10.00–13.00.

Vi hälsar såväl gamla som nya kunder välkomna!

Rolf och Christina Ingemarsson. Tel. 0515/330 60.

Sommar-DÄCK

KANONBILLIGT

Även DUBBEL-MONTAGE till traktor.

Telefon

0515-337 30
bost. 337 12

KÅGES DÄCK

KINNARP

BESIKTNINGS-REPARATIONER

PLÅT- och LACKARBETEN samt övrig service utföres.

HECTORS BILSERVICE

Slutarp 0515/332 02

Söndagsöppet i Kinnarp 2/4 kl. 13–17

DAMBYXOR

vita storl. 36–46

98:-

KINNARPS Lagerförsäljning

Tel. 0515/332 63
Öppet:
Mån.–fred. 10–18
Lördagar 9–13

Affären med lägre priser!

Söndagsöppet i Kinnarp 2/4 kl. 13–17

TUFFA

BARNSKOR

i textil

ROLIGA FÄRGER
Gul-grön,
Blå-röd, Grön-marin

Storlek: 22–30 **69:50**

DAMPUMPS

flera mod. se vilket pris **109:-**

PS! Nyinkommet:
SNYGGA HERRSKOR

SKO-HUSET

KINNARP
Tel. 0515/331 80
Öppet:
Mån.–fred. 10–18
Lördagar 9–13

Affären med lägre priser!

CENTRUM-KYRKAN Kinnarp/Slutarp

OFFENSIVHELG

med Georg Davidsson & Stig Svensson.
Fredag 19.30 HELA KYRKAN SJUNGER 21.30 NYFIKET
Lördag o. Söndag 19.00, Församl.sångare o. Verkligt Liv medv. under mötena. Varmt välkommen!

"Kinnarpstafetten" – blir en tradition?

Sju lokala lag fanns representerade i "Kinnarpsstafettens" premiärtävling och på bilden har vi en representant från vart och ett av de lagen. Fr.v. Christian Johansson, Mullsjö, Alexander Börjesson, Falköping, Lars-Åke Brodd, Kinneved herr, Linus Johanson, Kinneved I, Lisbet Berglund, Kinneved dam, Bror Svensson, Vartofta och Jenny Gustavsson, Sörby-Odensberg. (Foto: Dan Nilsson)

1/4-89.

På fredagskvällen var det premiär i Kinneveds skyttelokal. Premiär för "Kinnarpsstafetten", en lagskjutning som pågår i sex timmar. Klockan arton sköts de första skotten och "målgång" var beräknad till midnatt.

– Det här får bli ett provår, blir det lyckat hoppas vi naturligtvis att det kan bli en trevlig tradition, sa K-G Ahl i arrangerande Kinneveds skytteförening.

Tio lag gjorde upp om förstapriset: Kinneved, (tre lag), Falköping, Vartofta, Mullsjö, Axvall, Bäreberg (två lag), Sörby-Odensberg.

• 20 skott var

Varje lag bestod av 12 skyttar, som var och en sköt 20 skott under en halvtimme och sedan räknades samtligas resultat ihop för att få fram en slutsegrare.

– Axvall och Bäreberg får väl ses som favoriter, med Kinneved I som outsider, tyckte K-G.

Idén med lagskjutning under sex timmar och med såpass många skyttar i varje lag är alltså ny. Någon klassindelning förekommer heller inte och det fanns också skyttar i alla åldrar samlade i Kinneveds nya, fina skyttelokal.

– Det är ju också lite av meningen med det här, alla klubbar kan inte få ihop tolv ungdomsskyttar och då tyckte vi att det var lika bra att göra tävlingen öppen för alla, det kan vara trevligt att tävla mot någon som inte kommer ur ens egen generation varje gång.

"Kinnarpstafettens" resultat ber vi att få återkomma till i måndagens tidning.

Märta Carlsson ordförande i Falköpings Hushållningsgille tackar Lena Ertson för hennes medverkan vid husmodersdagen. Lena visade gardinuppsättningar och berättade hur man gör för att lyckas få snygga uppsättningar.

3/4-89.

Dagträff i Kinneved

6/4-89.

Vid en träff för äldre och daglediga i Kinneveds Församlingshem kåserade Elsa Johansson, Slutarp, om "Att bli äldre". Tankfullt och väl framfört med utgång från de fyra årstiderna och stämmer med verkligheten i våra liv som nu blivit äldre.

Elsa önskade både hobbyverksamhet och en inre frid på ålderns höst. Programmet inramades med väl valda gamla och stämningsfulla sånger som sjöngs av Prosten Uno Mårtensson och ackompanjerades på flygeln av Gertrud Mårtensson, som även inledde denna träff med fin musik.

Utställningen av gamla handarbeten var också sevärd, det mesta från förra århundradet med träsaker, vävda, virkade och sydda handarbeten och även av tre i följd gamla Psalmböcker.

Denna trivsamma eftermiddagsträff med servering av läckra våfflor och kaffe blev mycket uppskattad och hade samlat många gäster och åhörare.

Skytte 1/4-89.

Jaktstig i Kinnarp:
1) Falköping lag 1, 653 2) Götene, 639 3) Tibro, 622 4) Tidaholm 1, 621 5) Vilske, 614 6) Sätuna, 612 7) Stockenhult, 603 8) Tidaholm 2, 586 9) Falköping 2, 571 10) Eriksberg, 557 11) Skara, 467

Svenska Läkare mot Kärnvapen:

Oroliga barn upplever vuxna som likgiltiga

3/4-89.

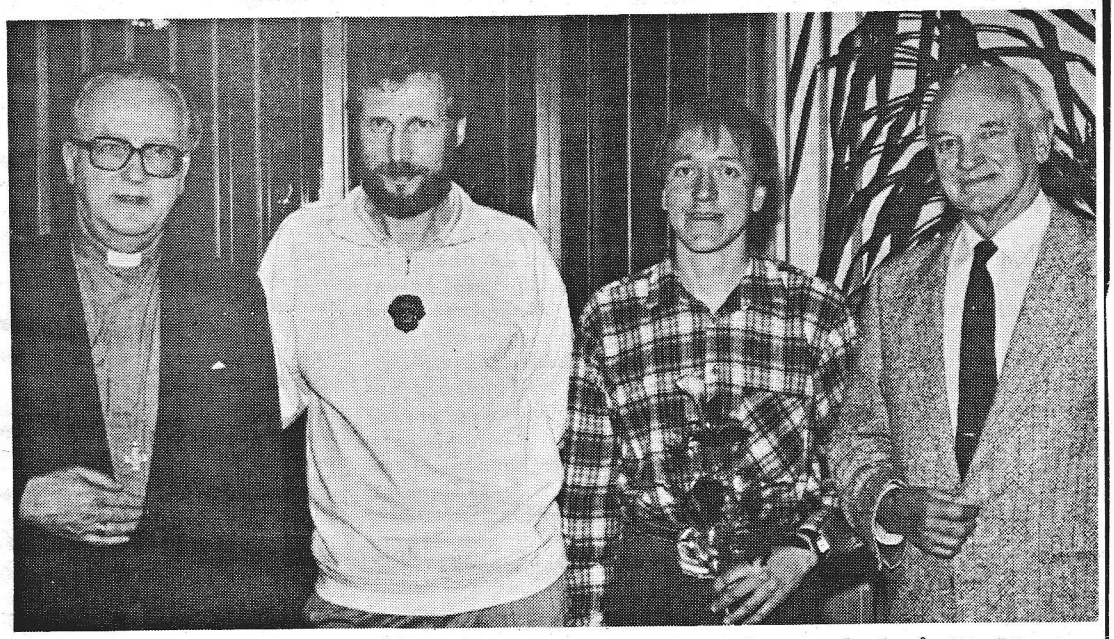

Kvällens föreläsare från Svenska läkare mot kärnvapen, gjorde var och en på sitt sätt en fin informationsinsats kring de svåra problemen: Kärnvapen som ett hot mot vår framtid. Alla tre fick symboliskt var sin fredsros. Här tillsammans med Kh Mårtensson.

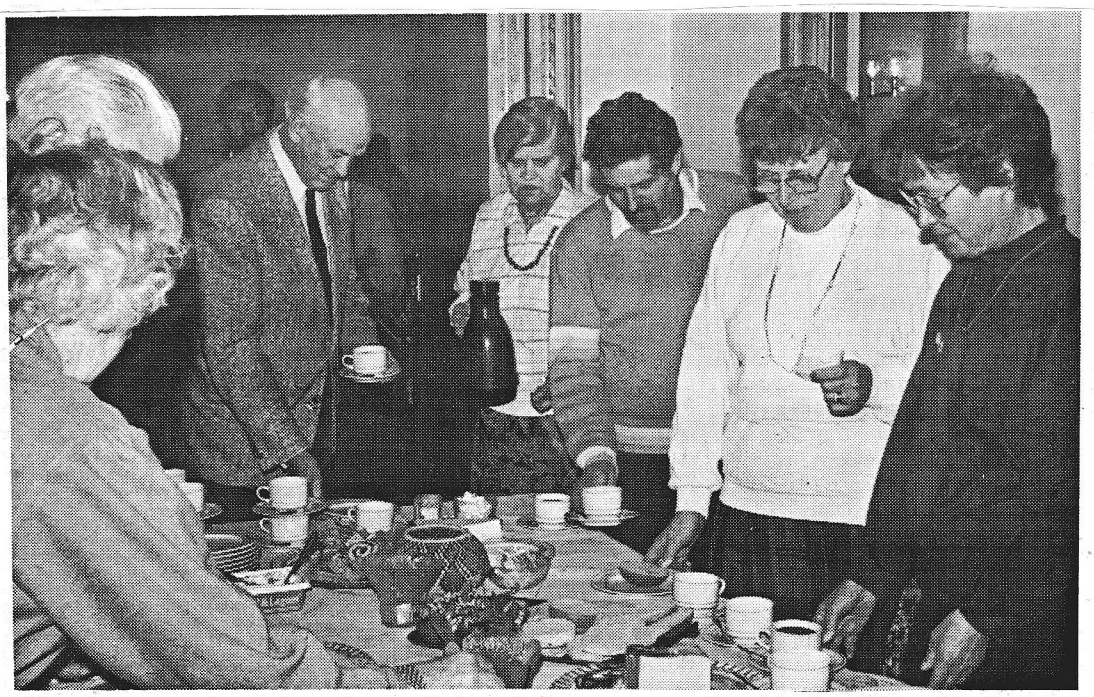

Samling kring kaffeborden är en självklarhet vid Kinneveds församlingskårs sammankomster. Kåren stod som värd för kvällen.

Detta framkom när Svenska Läkare mot Kärnvapen informerade om sin verksamhet vid Kinneveds Församlingskårs träff i Församlingsgården, Kinneved, i onsdags.

Läkarteamet, överläkare Rolf Svensson, distriktsläkarna Peter Johansson och Fred Magnusson, berättade från olika utgångspunkter, vad ett kärnvapenanfall skulle få för följder för Falbygdens del. Att mera ta del av ungdomarnas bekymmer och funderingar vore verkligen på sin plats. Det borde vi äldre tänka på – även om vi själva upplever frågan som svår.

Många åhörare hade samlats, trots det vackra vårvädret, och man startade med gemenskap vid kaffeborden. Man fick en skrämmande, intressant nära nog tre timmar lång information.

• Psykologiskt hot

För att börja med slutet av kvällen, presenterade Rolf Svensson en undersökning om vad barn och ungdom upplever inför de nukleära hoten. 70 proc. är mest oroliga för kärnvapenkrig. 11 proc. sina föräldrars död och 6 proc. hotet mot miljön. Dock tror 70 proc. att kärnvapenkrig kan förhindras medan 25 proc. tror att kärnvapenkrig kan inträffa under deras livstid.

• Fredspris 1985

Internationella organisationen Läkare mot kärnvapen bildades 1980 och omfattar 60 länder med sammanlagt 200.000 medlemmar. Den svenska organisationen bildades året efter, och en tredjedel av Sveriges läkarkår är med i rörelsen. Med andra ord ca 10.000 läkare. Organisationerna är alltid politiskt obundna.

Som bekant erhöll världens Läkare Mot Kärnvapen Nobels fredspris 1985. På senare år har flera yrkeskategorier bildat egna föreningar. Nu senast Präster mot kärnvapen.

Allesammans arbetar intensivt för att opinionen inte skall klinga av. Därför är det så viktigt, att flera än läkare håller "lågan brinnande".

• Medicinsk hjälp omöjlig

Tanken på att en kärnvapenladdning på ett megaton skulle fällas på hög höjd över Falköping, skulle innebära att allt levande inom en radie av 7 km skulle utplånas av värme- och tryckvågen. Inte ens skyddsrum skulle vara något nämnvärt skydd. Skadornas typ skulle vara brännskador, kläm skador, lungsprängning/blödningar, trumhinnesprängningar och krosskador.

Läkare och övrig sjukvårdspersonal, naturligtvis ej undantagna. Vid Hiroshima-tragedin omkom 270 av 298 läkare och 1.564 av 1.870 sjuksköterskor. Hjälpen finge i så fall komma från det håll vinden vid tillfället blåser. Strålskadorna blir mycket allvarliga 6–7 mil i vindriktningen. Alltså finge sjukvårdspersonal komma i massor från exempelvis Jönköping–Boråshållet om vinden blåste norrut.

• Ekologisk katastrof

Fred Magnusson talade om vad som kommer att ske ifråga om skador på alla levande varelser, växter, djur, bakterier, klimat och annat. Det gäller inte enbart "krigsskådeplatsen". Hela världen kommer att förvandlas. Oförutseddda saker kan ske. Vi vet om hur man för några årtionden sedan frikostligt gav röntgenbehandling för alla möjliga krämpor. Ryggbesvär m.fl. krämpor behandlades ofta med röntgenstrålning. Denna strålbehandling är numera förbjuden, allteftesom vi kommit underfund med riskerna. Genetiska skador kommer att fortsätta generationer framåt. Ofullgångna foster som aborteras spontant, sterlitet o. s.v. Sak samma händer med djuren. Cancerformer av alla slag kommer att öka enormt.

Tjernobylolyckan kommer i Sverige i framtiden framkalla tusentals cancerfall.

forts.

"Kinnarpsstafetten" – en succé!

3/4-89.

"Kinnarpsstafetten" blev till en fin succé för arrangerande Kinneveds Skytteförening. Det kunde man förstå när klubbens K-G Ahl vid tävlingens slut frågade de närvarande om "vi ska pröva nästa år också" och fick ett rungande ja till svar.

Det verkade som om tävlingsformen var ganska lyckad så här i slutet på säsongen med att blanda olika åldrar och klasser i en och samma klass med valfri skjutställning. Unga som gamla fick tävla mot varandra på lika villkor. Stämningen i såväl skjuthall som det väl packade klubbrummet var hög och hjärtlig.

"Kinnarpsstafetten" blev en succé, 120 skyttar var i elden under sex timmar. Närmast kameran är det Christian Johansson från Mullsjö som tar sikte. (Foto: Dan Nilsson).

• Damlag

Tyvärr kom ett par återbud till tävlingen och Kinneved fick skrapa ihop ett par lag för att fylla banorna. Ett damlag som gjorde en mycket fin insats då flera av dem inte hållit i ett luftgevär mer än vid något enstaka tillfälle. Nu fick de tillfälle att pröva på den sport som deras ungdomar och äkta hälfter sysslar med. Här har föreningen förmodlingen en stor outnyttjad potential av nya skyttar och förhoppningsvis väcktes intresset för fortsatt tävlande.

Det andra utfyllnadslaget, Kinneveds herrlag, skrapades ihop kvällen före tävlingsdagen och lagledaren Las-Åke Brodd hade i början inte alltför stora förhoppningar på en tätplacering. Men detta "hopskrap" av skyttar i alla åldrar blev till en stor överraskning och tog hem segern i tävlingen.

De fem lagprisen togs hem av:

1) Kinneveds herrlag 2 373 poäng.

Lars Göransson, Hans Göransson, Hans Centerstig, Ola Hermansson, Mikael Mann, Lennarth Blom, Per-Ola Berglund, Tommy Berglund, Anders Hermansson, Per Brisbo, Benny Brodd, Peter Ahl.

2) Kinneveds juniorlag 2 362 poäng

Linus Johansson, Niklas Ahl, Linda Gunnarsson, Pelle Hermansson, Fredrik Östh, Mats Fällström, Jimmy Lindroth, Martin Thor, Maria Dahlälv, Hanna Bemerhag, Kjell Josefsson, Joakim Carlsson.

3) Axvalls Skytteförening 2 357 poäng

4) Mullsjö Skytteförening 2 353 poäng

5) Falköpings Skyttegill 2 341 poäng.

Pris för bästa resultat under varje halv timma: Linda Lundgren Axvall, Jessica Winggren, Kinneved, Hans Centerstig do, Ola Hermansson, do, Marlene Lundgren, Axvall, Jenny Svensson, Mullsjö, Jimmy Lindroth, Kinneved, Tommy Berglund, do, Maria Dahlälv do, Jan-Peter Karlén, Mullsjö, Birgitta Ahl, Kinneved.

Tröstpriserna togs av Bror Svensson, Vartofta, Mikael Svensson, Bäreberg, Andreas Persson, do, Magnus Gustavsson, Falköping, Daniel Andersson, Bäreberg, Oskar Iverhag, do, Anna-Karin Lindroth, Kinneved, Jan-Olof Öst, Sörby-Odensberg, Mattias Andersson, Bäreberg, Vivianne Fällström, Kinneved, Elisabeth Dahlälv, do och Börje Svensson, Bäreberg.

→ forts.

• Begränsning

Stormakternas nedrustningsöverenskommelser är i realiteten en chimär. USA och Sovjets bortdragande av sina landbaserade kärnrobotar i Öst- och Västtyskland betyder i verkligheten ingenting. Kärnvapen överförs i stället till automubåtarna, som det ju finns gott om, såväl i USA-baser som i Murmansk. Landbaserade robotar är i verkligheten överflödiga. U-båtsvapnen omfattas inte av avrustningsavtalen.

• Politiker ej beslutsfattare

Många tror att det är politikerna som beslutar om de stora vapensystemen. Men det är fel. I verkligheten är det vetenskapsmännen, vapenindustrin, underrättelsetjänsterna m.fl. som fortsätter med sina 20 års framförhållning om vad för slags vapen som skall tillverkas. Man rustar för konventionella krig, säger man. Men i hemlighet konstruerar man små kärnmissiler för insatser inom det gamla "kontroversiella kriget". Politikerna luras ständigt. Det är nakna sanningen. Politiker "sitter" i snitt 8 år. Därför har strategiska försvarsplanerare, militären, vapenindustrin ett ständigt försprång.

• Einsteins ord

I avslutningen citerades Albert Einstein, som vid slutet av sitt liv sa så här: "Atomens frigjorda kraft har förändrat allt, med undantag av vår förmåga att tänka. Därför är vi nu på väg mot en katastrof utan motstycke".

Kyrkoherde Uno Mårtensson höll en avslutande, tänkvärd betraktelse i anslutning till kvällens skrämmande men nyttiga innehåll. Och slutligen sjöngs den numera inte alltför ofta sjungna psalmen "Bevara Gud vårt fosterland".

ALVAR ANDERSSON

SLUTARP

F.d. Missionshuset i 1½ plan säljes. Nedre plan har 148 kvm, bestående av 2 stora salar samt kök m.m. Ö.v. har 2 rok Lämpligt till affärsverksamhet e.d.

KINNARP

Villa i 1 plan u. källare, 127 m². 5 rum, kök, badrum, tvättstuga, klädkammare. Vattenburen värme m. återvinning. Altan i västerläge. Rymligt garage. Lekstuga.

”Jag vill fånga det vackra i naturen”

3/4-89.

Från Kinnarp i Falköpings kommun till Umeå i Västerbotten. 1981 flyttade Helena Arvidsson, 28, från hemkommunen Falköping för att läsa på bildlärarutbildningen på universitetet i Umeå. Falköpingsborna minns henne kanske bättre med familjenamnet Gunnarsson.

Sedan 1985 är hon en av elva delägare till en bild- och konsthantverksbutik i Umeå, är kursledare i akvarellmålning på kvällarna och hennes egna akvarellmålningar har blivit ordentligt rosade av konstrecensenterna.

– Varför det blev Umeå? Det bara blev så, jag sökte utbildning och kom in på universitetet, säger Helena.

Bakom sig har hon hantverksutbildning på Hellidens folkhögskola i Tidaholm. Hon sökte vidare till universitetets bildlärarlinje.

Efter tre års studier vid universitetet började Helena jobba som lärare i ämnet fritt skapande på en låg- och mellanstadieskola i Umeå.

Hösten 1985 bestämde hon sig för att gå med i Nävagjort där hon själv är delägare. En gemensam butik och utställningslokal som drivs av konstnärerna.

Rörelsen har funnits i tio år. I samband med 10-årsjubileet i år ska medlemmarna försöka samla alla de förra ägarna till butiken för sommarens utställning på Västerbottens Museum.

Nävagjort bjuder in andra konstnärer eller konsthantverkare att ställa ut sina alster, likväl som Nävagjorts delägare får inbjudan.

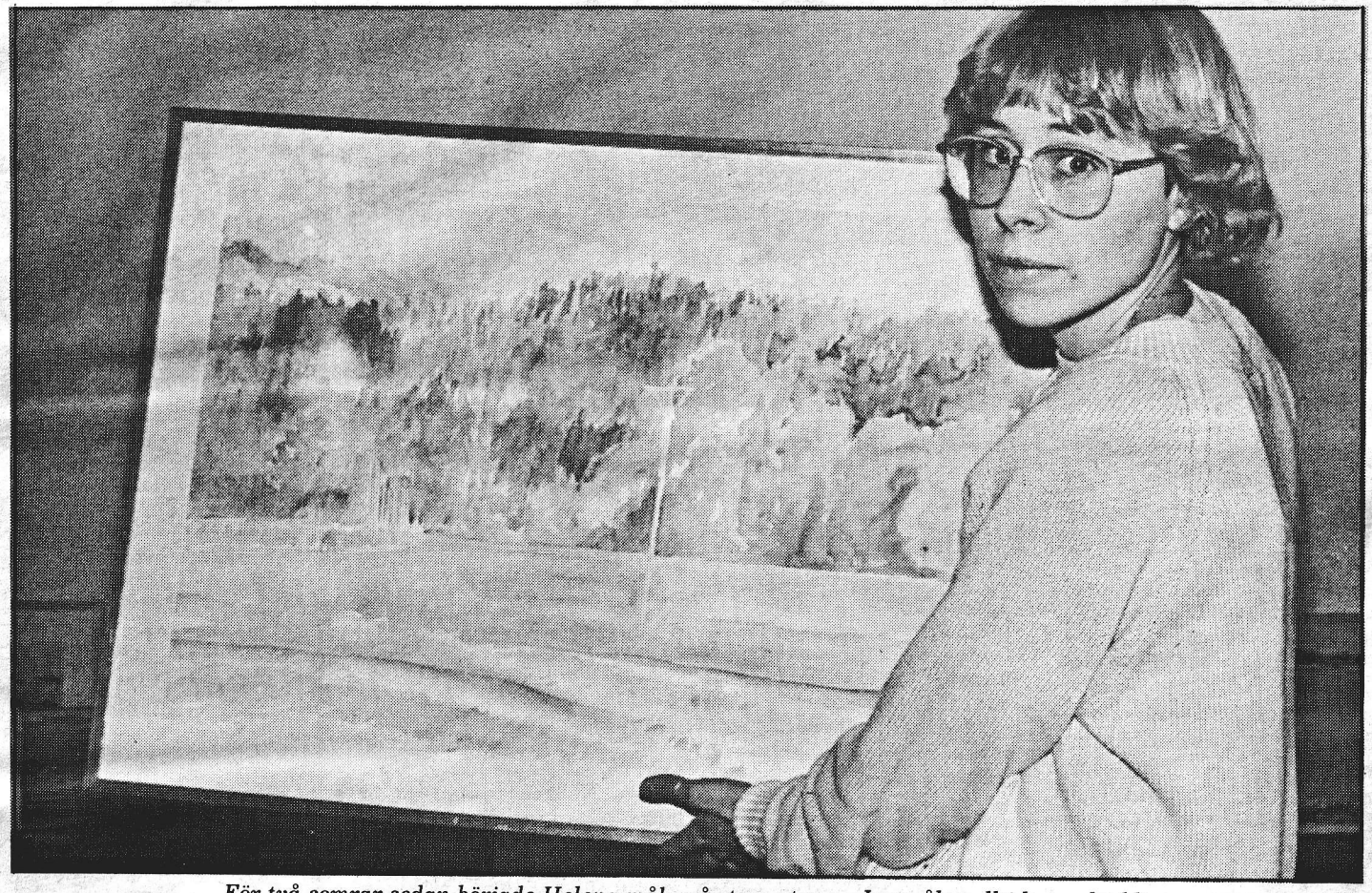

För två somrar sedan började Helena måla på stora ytor. – Jag målar alltid ute, det blir ett mer levande resultat, säger hon.

• Ljuset

– Jag vill få med ljuset i bilden, vill fånga det vackra i naturen, säger Helena om sina målningar.

Hennes akvarellmålningar skildrar naturen, dess skönhet och kraften. Hon använder sig av ljusa färger. Lugnet i bilderna smittar av sig hos betraktaren och blicken tycks vila på motiven.

Det är under våren, sommaren och hösten som Helena målar.

– Jag målar alltid ute, packar bilen och åker ut.

– Man är mitt i det då, fortsätter Helena. Med ljuset, det blir ett mer levande resultat. Och på sommaren och hösten är det väldigt vackert här.

Efter en semesterresa till fjällen för två år sedan, började Helena måla större tavlor, vidderna och fjällen. Tidigare har hon skildrat sina ögonblick i naturen på små ytor. Till sommaren är det dags för en ny fjällsemester, med make och barn.

• Utställningar

Sju utställningar har Helena hunnit med sedan 1985. Fem utställningar med de övriga i gruppen, en separatutställning och en gemensamt med en keramiker.

Nu laddar Helena upp inför sommaren då hon under tre veckor ställer ut på Västerbottens Museum.

– Det jag nu satsar på är att jag ska måla i sommar och trycka textil. Och så utställningen på museet.

Hittills har hon inte haft en tanke på att flytta tillbaka till Falköping. Helena

forts.

forts.

trivs i Norrland, med sin sysselsättning och det breda kulturutbudet i Umeå. Men att möjligtvis någon gång i framtiden ställa ut sina målningar i Falköping, är hon inte främmande för.

– Jo, framöver skulle det nog vara roligt.

TEXT OCH FOTO
KRIZSTINA KUTLIK

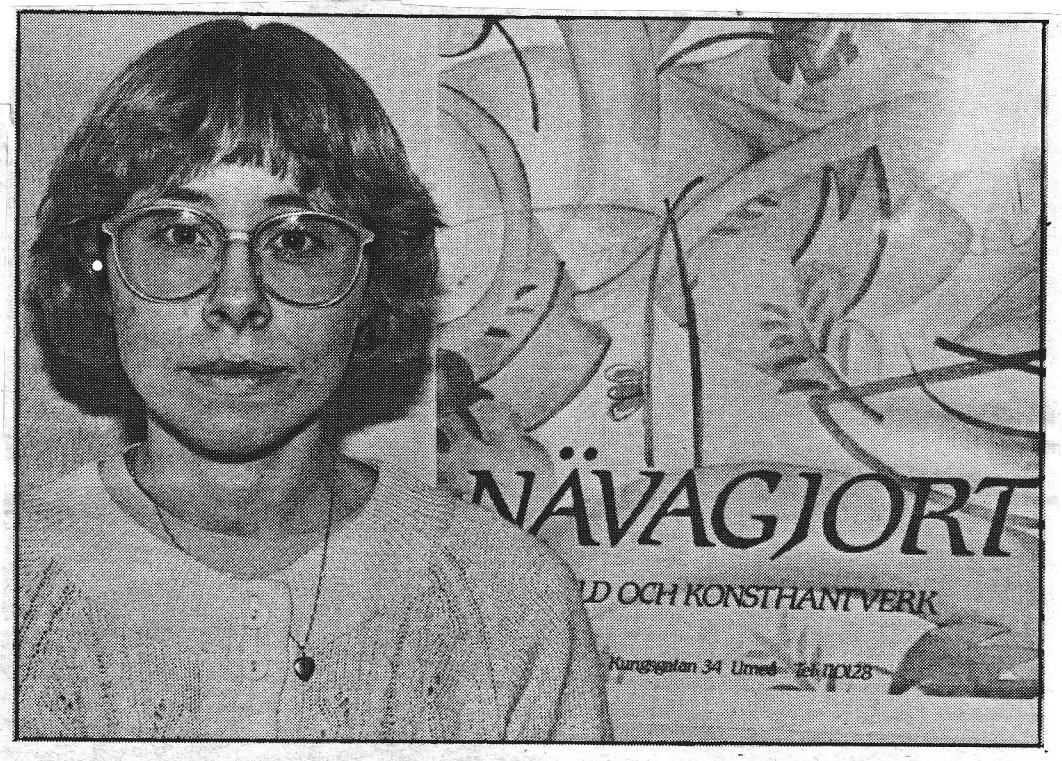

Helena Arvidsson, en av 11 delägare till butiken Nävagjort i Umeå, och själv konstnär. 1981 flyttade hon från Falköping för att börja läsa i Umeå.

SJ

KINNARPS STATIONSHUS

med tillhörande uthus är till salu.

Statens Järnvägar infordrar härmed anbud på byggnader jämte ca 1.800 m² tomt.

Stationshuset innehåller en läg. om 4 r.o.k. samt tjänstelokaler. Kommunalt VA. Fastighetsbildning ej klar.

Närmare upplysning om försäljningsvillkor m.m. kan erhållas per tel. 031/10 34 22. Visning efter överenskommelse med vår förvaltare i Falköping tel. 0515/120 31.

Skriftligt anbud på kuvert märkt "Anbud på Kinnarps stationshus" skall vara inkommet till SJ fastighetsdivisionen, Region Väst, Box 1522, 401 50 Göteborg, senaste den 28 april 1989.

FASTIGHETSDIVISIONEN REGION VÄST

Utbytesluckor!

Skräddarsydda nya luckor till ditt gamla kök. Till 1/3 pris!

INTEGA Slutarp tel. 0515/333 90

intega

Fritidsnämnden beviljade bidrag till Grolanda och Slutarp

8/4-89.

Fritidsnämnden har beslutat bevilja Grolanda Idrottsförening delbidrag med 8.500 kronor för djupborrning av vattenbrunn samt 700 kronor för utförda dränineringsarbeten.

Slutarps Idrottsförening beviljas ett bidrag med 12.000 kr för omläggning av tak på klubbstuga.

En ny kopieringsapparat kommer att inköpas till fritidskontoret. Drygt 70.000 kronor anslog fritidsnämnden för ändamålet.

Till ordförande i spårkommittén utsågs enhälligt Bengt Larsson. Årets sportlovsaktiviteter lockade 2.580 deltagare till 85 aktivitetstillfällen. De deltagande föreningarna som svarade för arrangemangen får för detta dela på 27.683 kronor.

Under 1988 gjordes 6.914 övernattningar på olika idrottsanläggningar och skolor i kommunen i samband med idrottsläger, konstaterade också Fritidsnämnden vid sitt sammanträde i veckan.

Offensiv till liv i Kinnarp/Slutarp

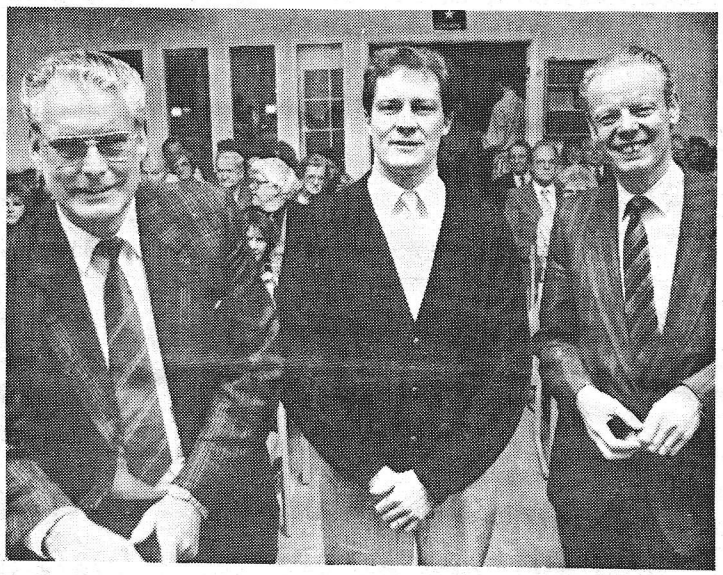

Georg Davidsson och Göran Andersson gästtalare under kampanjen flankerar församlingens pastor Stig Svensson.

Med den nya kyrkbyggnaden i Slutarp/Kinnarp kom också väckelsen till Frökind. På nytt. Så som en gång skedde i trakten när det gamla missionshuset blev en nödvändighet.

Under sex veckoslut har evangelistparet Stig Svensson och Georg Davidsson varit församlingens gäster och när man nu fortsätter kampanjen Offensiv till liv under veckoslutet gör man det med möjlighet att kunna fortsätta ytterligare några veckor.

I 35 år har de båda rest land och rike kring som riksevangelister anställda av Helgelseförbundet. Med mycket sång och med vardagsnära förkunnelse har de lätt att få kontakt med sina medmänniskor, lätt att nå ut med sitt budskap.

Under de sex veckor som kampanjen hittills pågått har 14 personer kommit till tro.

På fredagskvällen var kyrkan välfylld. Ungdomskören Verkligt Liv medverkade både i mötet och i den efterföljande caféfamlingen.

8/4-89.

Samhällsföreningen i Slutarp söker samarbete med Kinnarp

Slutarps samhällsförening har hållit sitt 57:e årsmöte. Vid mötet hölls val till styrelse, revisorer, kommittéer och valberedning enligt följande:

Ordinarie styrelseledamöter: Bengt Samuelsson (omval), Anders Pryssander (omval), Sven-Olof Johansson (kvarst.), Ulla Stenqvist (omval), Lena Persson (nyval). Styrelsesuppleanter: Sune Svedberg (kvarst.), Kenneth Rehn (omval), Kent Carlsson (nyval). Revisorer: Inger Persson (kvarst.), Assar Karlsson (nyval).

Isbanekommittén utökades med två personer och fick följande sammansättning: Yngve Alvén, Rune Johansson, Jörgen Lilja, Rune Torstensson, Christer Isberg, Roland Ek, Kjell Claesson. Skid- och motionsspårkommittén: Rolf Wallin, Christer Johansson, Christer Kannius, Hans Brage, Yngve Alvén, Jan Odén, Bengt Persson, Allan Andersson, Karl-Erik Nyberg.

Valberedningen: Harald Eriksson, Christer Kannius.

På mötet togs frågan om samarbete med Kinnarp och en eventuell gemensam förening upp. Efter paus för kaffeservering och diskussioner beslöt att arbeta vidare med att undersöka om något intresse från kinnarpsborna finns för ett gemensamt arbete.

Samhällsföreningen kommer att stå som huvudarrangör för ett möte i Lokal Frökind den 17 april, där frågor som rör båda samhällsdelarna kommer att tas upp.

Avgående styrelseledamot Leif Bergman avtackades med blommor, varefter ordföranden tackade för intresset och den livliga diskussionen samt förklarade mötet avslutat.

Söndagsöppet i Kinnarp 9/4 kl. 13–17

BASKETKÄNGA

i textil flerfärgad storl. 22–30

SUCCÉ PRIS! 45:-

BARNSEGLAR-SKO blå i skinn storl. 22–27 59:50

SKO-HUSET
KINNARP
Tel. 0515/331 80
Öppet:
Mån.–fred. 10–18
Lördagar 9–13
Affären med lägre priser!

Lördagsöppet 8/4 10–13
Söndagsöppet 9/4 13–17
KÖP GARDINER och TYGER hos
KINNARPS FABRIKSNEDERLAG
Kinnarp–0515/331 86
...det lönar sig!!!
Även sängkläder och frotté till lågpris!

Söndagsöppet i Kinnarp 9/4 kl. 13–17

TRÄNINGS-OVERALL
WCT storl. 4–8
179:-

KINNARPS Lagerförsäljning
Tel. 0515/332 63
Öppet:
Mån.–fred. 10–18
Lördagar 9–13
Affären med lägre priser!

Familjesöndag
Lokal Frökind
Den 16/4 14.00–15.00 **Tipspromenad** (startavg. 10:-).
15.00 Grupp ur **Falbygdens dragspelsklubb.**
14.00–17.00 Utställning av alster från våra studiecirklar.
Kaffeservering - Prisutdelning.
IOGT-NTO/NBV

Bilhallen i Kinnarp
f.d. Br. Larsson Bil AB.
Välkommen att provköra nya Riska Samara!
Söndagsöppet 13.00–16.00.
Öppet mån–fred. 10.30–18.00.
Lördag 10.00–13.00.
Tel. 0515/330 60.

Ett inbrott har under tiden 3–7 april förövats i fritidsgården Slutarp. Vid inbrottet blev bytet 60 kronor i kontanter och en sladd till en kassettbandspelare. Enligt polisen har förövaren tydligen vistats i lokalerna under kvällen, hakat av fönsterhasporna och därefter senare under natten berett sig tillträde till lokalerna.

11/4-89.

LASTBILS-MEKANIKER

MASKIN-REPARATÖRER

söker vi till vår fabrik i Kinnarp. Kinnarps har idag ca 600 anställda och maskiner som är bland de modernaste i hela Europa till hjälpmedel.

LASTBILSMEKANIKER
Då vi kommer att utöka vår verkstad söker vi lastbilsmekaniker med erfarenhet. Alla förekommande reparationer skall utföras på våra lastbilar och släp.Ett krav är att du har mekanisk utbildning eller motsvarande erfarenhet. Skift kan förekomma.

MASKIN-REPARATÖRER
Du kommer att arbeta tillsammans med 8 personer i ett team. Reparationer skall utföras på alla olika maskiner i produktionen. Arbetstid är 2-skift och det betyder att du är ledig varannan fredag.Önskvärt: Verkstadsteknisk utbildning och vana av reparationer. Arbetstid är 2-skift och det betyder att du är ledig varannan fredag.

Närmare upplysningar lämnas av personalavdelningen Berndt Bertilsson eller Frank Henningsen även av underhållschef Anders Svensson.

Kinnarps®

Kinnarps AB, Box 3060, 521 03 Falköping. Telefon 0515-333 70. Telefax 0515-337 01.

Kinnarp/Slutarp vann lätt

11/4-89.

Kinnarp/Slutarp besegrade div V-laget Äspered i helgen med 3–1. Målskyttar var Torbjörn Åkesson 2 och Mats Dahl.

Nyförvärvet från Grolanda, Jörgen Andersson, var lagets bäste spelare.

Segern betecknades som fullt rättvis.

IOGT-NTO-are på trandans

På lördagseftermiddagen samlades ett 25-tal medlemmar hos Märta och Lennart Sandberg i deras stuga i Mårby by, Bjurum. Värdparet hade ordnat med en frågepromenad och en del andra tävlingsmoment runt tomten innan deltagarna begav sig till sågen för att titta på när ett par tusen tranor dansade. Man åsåg även det underbara skådespelet i den vackra solnedgången när tranorna företog sin flykt mot Hornborgasjön för natthärbärge.

Vid återkomsten till stugan hade Märta dukat för kvällens förtäring: kaffe, smörgås och tårta.

Vid mötesförhandlingarna efteråt behandlades en del rapporter bland annat från distriktsårsmötet samt finalerna i Dan Andersson-cirkeln och Karuselltävlingen.

Det planerades utflykter till Herrtorps kvarn och Komosse vid Strängsered samt resor till Saxenborg och Skinnskatteberg. 13/4-89.

13/4-89.

Bilfirma i Kinnarp byter ägare

Bilhallen i Kinnarp är det nya namnet på det bilföretag som sedan 30-talet varit verksamt i Kinnarp under namnet Bröderna Larsson Bil AB. Detta sedan fastigheten, bilförsäljningen och lagret med begagnande bilar köpts av Rolf Ingemarsson från Vilske-Kleva. Där har han drivit bilverkstad och begagnat bilförsäljning sedan 1980.

Verkstadsdel och service på gamla Bröderna Larssons i samma fastighet har köpts av Conny Larsson brorson till bilföretagets tidigare ägare. Under ett antal år har han drivit hela företaget men koncentrerar sig nu på verkstadssidan.

– Vi kommer att intimt samarbeta i den gamla fina andan som rått här säger Rolf Ingemarsson. Förutom bilmärket Lada som han övertar agenturen för står han i begrepp att introducera ytterligare ett bilmärke på marknaden på Falbygden. Det står mellan fyra olika, vilket är ännu inte klart men det sker inom en månad.

Bröderna Larssons Bil AB startades på 30-talet av fyra bröder. Två av dem har ägt det fram till överlåtelsen. Företaget var tidigare säljare av engelska bilmärken från Leyland och BMC. Sedan 5 år tillbaka har man sålt ryska Lada.

GLENN WELANDER

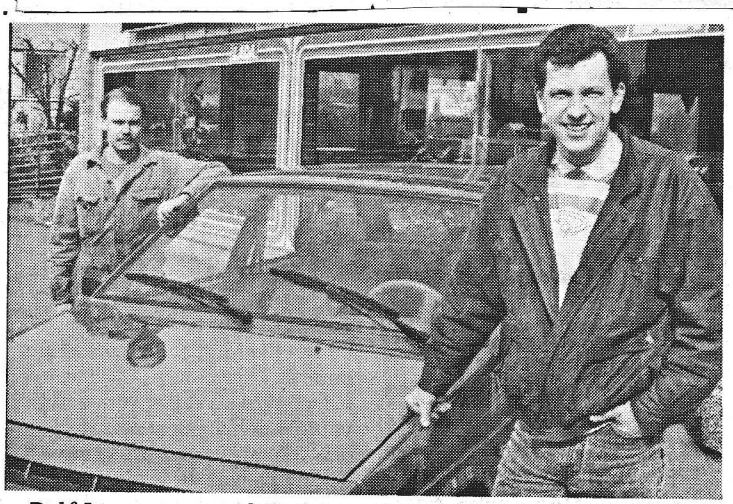

Rolf Ingemarsson t.h. tar över fastighet och bilförsäljning och Conny Larsson t.v. tar över reservdelar och verkstad när Bröderna Larssons Bil AB nu byter ägare.

CENTRUM-KYRKAN
Kinnarp/Slutarp

OFFENSIV TILL LIV
(fortsätter för sjunde helgen)
Med Georg Davidsson & Stig Svensson
FREDAG 19.30, 21.30 **"NYFIKET".**
LÖRD–SÖNDAG 19.00 Ungdomskören Verkligt Liv och sångare medverkar i mötena.
Varmt Välkommen!
(obs säker plats, kom i tid).

13/4-89.

Mössebergs kyrka
Söndagen den 16 april kl. 18.00 **"Vägen till livet"** Musikgudstjänst med **Kinneveds Kyrkokör.**
Välkomna!

NISSAN TRANSPORT

Nyhet!

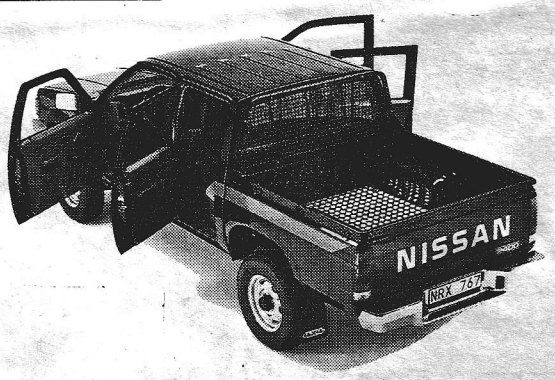

King Cab med 4 dörrar.

En efterlängtad nyhet är äntligen här. King Cab med 4 dörrar och plats för 5 personer. 4-dörrarsmodellen har 4-hjulsdrift som standard. Bensinmotor eller ny 2,7 l dieselmotor. Välutrustad med bl.a. värmestolar, varvräknare och differentialbroms bak. Lättkördheten och åkkomforten är personbilens, men lastförmågan är lastbilens.

Marknadens Bästa Garanti

- 1 års fabriksgaranti
- 3 års vagnskadegaranti
- 3 år/10 000 mils drivlinegaranti
- 6 års rostskyddsgaranti

Provkör King Cab idag!

Marknadsledaren

Bil&Motor

SLUTARP 0515/333 30

Bilhallen i Kinnarp

F.d. Bröderna Larsson Bil AB

Volvo 745 -87 vit, takl. aut.	109.500:-
BMW 528i -85 silverm., takl. drag	95.000:-
Lancia Prisma -85 vit, c-lås, drag	42.000:-
Ford Fiesta 1.1 L -85 4.000 mil	39.500:-
Opel Kadett -83 vit, 4-dr.	34.000:-
Audi 100 -75 bes., drag	4.500:-
Niva -87 5-vxl., röd, drag, 900 mil	62.500:-
Niva -85 reg. juli -87, vit, drag	43.500:-
Lada combi -87 drag, 2.200 mil	46.500:-
Lada combi -86 vit, 4.000 mil	42.000:-
Lada combi -86 brun, drag, 4.000 mil	39.000:-
Lada combi -82 drag, nybes., 5.000 mil	12.900:-
Kawasaki 250 -80 900 mil	7.000:-
Nya Lada Bilar från	51.400:-

Försäljning och egen serviceverkstad LADA.

Öppet: Vardagar 10.30–18.00. Lördagar 10.00–13.00.

Tel. 0515/330 60, 330 32.

Debattkväll på måndag:

Vad vill kommunen med Slutarp-Kinnarp?

15/4 -89.

Framtidsfrågorna står i blickpunkten på måndag kväll i Lokal Frökind. Då skall företrädare för lokala föreningar, politiker från Slutarp-Kinnarp möta politiker och tjänstemän i en debatt-diskussionskväll till vilken allmänheten är välkommen. Nye komnmundirektören Lars Sjögren har med sig företrädare för "tunga" förvaltningar och på plats är också bl.a. kommunalrådet Kjell Gustafsson.

Vad är det då som kommer att så i centrum? Jo, diskussionen kommer att röra sig kring frågorna som var ska framtida centrum ligga, hur ska det bli med byggnationen och vad händer på sikt med skolan. En sporthall vid elljusspåret är också en stor fråga. Förhoppningsvis ska man också komma fram till att få till stånd en intresseförening.

Vad vill kommunen med tidigare Frökinds kommun – så kan man väl rubricera kvällens ämne.

Fotnot: Skolstyrelsens arbetsutskott lämnar på onsdag sitt förslag till skolstyrelsen beträffande den framtida organisationen. Skolstyrelsen står fast vid sitt tidigare fattade beslut om skolbarn till Floby, men med hänvisning till aviserade ev. ändrade förändringar av statsbidragssystemet för gundskolans drift uppskjuts verkställigheten av beslutet så att högstadieelevena i Kinnarp hänvisas till Floby rektorsområde först fr.o.m. läsåret 1991–92. Styrelsen konstaterar vidare att Flobyskolan kvarstår till dess som självständig högstadieskola.

Kulturnämnden vill ha större bibliotekslokal

15/4-89.

Kulturnämnden kräver större bibliotekslokal i Slutarp/Kinnarp. I en skrivelse ställd till kommunstyrelsen föreslår kulturnämnden att dess yta ökas från 46 kvadratmeter till 175 kvadratmeter.

Lokal Frökind är den ytmässigt sett minsta biblioteksfilialen i kommunen med en yta på endast 46 kvadratmeter. Kulturnämndens motivering till varför en nybyggnation respektive tillbyggnad bör komma till stånd är att utlåningen på orten ökat. Den nuvarande bibliotekslokalens centrala läge och ett enträget arbete från filialföreståndarens sida, har varit anledning till att verksamheten vuxit avsevärt under de senaste åren.

Filialens utlåningssiffror är höga: cirka 15 000 volymer lånas ut per år. Som jämförelse kan nämnas att Floby bibliotek lånar ut cirka 21 000 och Stenstorp 13 000 volymer per år. I Floby är biblioteksytan 151 kvadratmeter och i Stenstorp 233 kvadratmeter.

• Stor begränsning

Enligt kulturnämnden har det på grund av verksamhetens stora omfattning och bristen på utrymme varit vanskligt att bedriva en verksamhet med tillfredsställande kvalitet. Det är svårt att hålla sagostunder, ta emot klassbesök från skolan samt andra studiebesök eller att använda lokalen för studier.

Utställningar kan inte tas emot, inte ens lokalt producerade elevutställningar eller cirkelarbeten från studieförbunden ryms. Författarbesök är uteslutna. Det är också trångt i bokhyllorna och böckerna måste placeras även högt upp på översta hyllplanet och på lägsta hyllan nära golvytan. Detta gör att arbetet blir tungt och omständligt både för personal som låntagare.

Kulturnämnden finner det därför angeläget att biblioteksfilialen får en acceptabel lokal med en yta som motsvarar kraven för effektiv verksamhet.

SUSANNHE LARSSON

Luftgevärssäsongen avslutad i Kinneved

15/4-89.

I fredags var det stor avslutning för den gångna luftgevärssäsongen i Kinneved. Priser i mängder delades ut till föreningens duktiga skyttar, som än en gång kan lägga en fin säsong till handlingarna.

Bland de skyttar som uppmärksammades allra mest var Maria Dahlälv, Hanna Bemerhag och Jimmy Lindroth, vilka i Skaraborgsserien har vunnit klassen L 13 div I. Trion har bara tappat 109 av 12.000 poäng. Starkt gjort!

KANONTÄVLINGEN.

Klass L17: 1) Claes Åkesson, 266 p; 2) Lars Göransson, 264; 3) Joakim Carlsson, 258; 4) Ove Josefsson, 241; 5) Benny Brodd, 221; 6) Kjell Josefsson 221.

SKARABORGSSERIEN:

Divisionssegrare:

Klass L 11 div 2: Dan Eckerlid, Mikael Gunnarsson, Andreas Silvander.

Klass L 13 div 1: Maria Dahlälv, Hanna Bemerhag, Jimmy Lindroth. Dessa tre tappade endast 109 av 12000 poäng.

Klass L 13 div 3: Linda Gunnarsson, Annelie Klaahr, Sara Lagerstrand.

Klass sen 21 div 4: Lars Göransson, Roger Carlsson, Tomas Hector.

2:a placering:

Klass L 11 div 1: Helena Karlsson, Linus Johansson, Martina Bemerhag.

Klass sen 21 div 5: Anders Hermansson, Ove Josefsson, Benny Brodd.

LUFTGEVÄRSMÄRKEN

Sittande med stöd

Guld med 3 stjärnor: Maria Dahlälv, Jimmy Lindroth.

Guld med 2 stjärnor: Helena Karlsson, Fredrik Östh.

Guld med 1 stjärna: Martina Bemerhag, Andreas Silvander, Linus Johansson, Linda Gunnarsson, Annelie Klaahr, Sara Lagerstrand.

Guldmärke: Mikael Gunnarsson, Dan Eckerlid.

Silvermärke: Fredrik Abrahamsson, Erik Johansson, Pål Johansson, Dan Eckerlid, Cecilia Martinsson, Andreas Alven, Elisabeth Blank.

Bronsmärke: Claes Abrahamsson, Dan Eckerlid, Cecilia Martinsson, Johan Brodd, Sara Hermansson, Andreas Alven, Daniel Alven, Elisabeth Blank, Daniel Pryssander, Kristoffer Johansson, Marcus Fagersson, Annicka Malmros.

Sittande utan stöd

Guld: Niklas Ahl, Mats Fällström, Fredrik Östh.

Silver: Martin Thor, Tomas Johansson, Jenny Hjortsäter, Mattias Lagesson.

Brons: Martin Thor, Tomas Johansson, Jenny Hjortsäter, Mattias Lagesson, Maria Dahlälv, Hanna Bemerhag, Jimmy Lindroth, Daniel Andersson, John Sahlen.

LUFTGEVÄRSMÄRKEN

Stående:

Lägre årtalsmärke i guld: Claes Åkesson.

Lägre årtalsmärke i silver: Lennarth Blom, Benny Brodd.

Påbyggnadsmärke

Silver: Tomas Hector, Per Brisbo, Peter Ahl, Ove Josefsson, Patrik Carlsson.

Brons: Joakim Carlsson, Marcus Thor.

Grundmärke stående

Guld: Kjell Josefsson, Per-Ola Berglund, Lars-Åke Brodd.

Silver: Per-Ola Berglund, Karl-Åke Johansson, Ingemar Martinsson, Sofia Jarlsson.

Brons: Sofia Jarlsson, Karl-Åke Johansson, Per-Ola Berglund, Torbjörn Abrahamsson, Ingemar Martinsson.

Prislistor för luftgevärssäsongen 1988–89

MÄSTERSKAP 1989

Final sittande: 1) Hanna Bemerhag 398 poäng, 2) Jimmy Lindroth 398, 3) Helena Karlsson 397, 4) Tomas Johansson 397, 5) Martin Thor 397, 6) Maria Dahlälv 396.

Final stående: 1) Per Brisbo 349 poäng, 2) Claes Åkesson 347, 3) Hans Göransson 344, 4) Peter Ahl 342, 5) Ola Hermansson 340.

Huvudskjutning senior: 1) Ola Hermansson 176 poäng, 2) Karl-Åke Johansson 171, 3) Claes Åkesson 171, 4) Lars Göransson 166, 5) Anders Hermansson, 6) K-G Ahl 157, 7) Lennarth Blom 153, 8) Benny Brodd 151.

Huvudskjutning junior: 1) Per Brisbo 176 poäng, 2) Peter Ahl 172, 3) Joakim Carlsson 172, 4) Hans Göransson 170, 5) Tomas Hector 166, 6) Ove Josefsson 155, 7) Kjell Josefsson 154, 8) Per-Ola Berglund 133.

Huvudskjutning L15: 1) Martin Thor 199 poäng, 2) Fredrik Östh 199, 3) Tomas Johansson 198, 4) Jenny Hjortsäter 196, 5) Mats Fällström 196, 6) Niklas Ahl 195.

Huvudskjutning L13: 1) Hanna Bemerhag 200 poäng, 2) Maria Dahlälv 199, 3) Jimmy Lindroth 199, 4) Sara Lagerstrand 195, 5) Annelie Klaahr 195, 6) Linda Gunnarsson 192, 7) Martin Karlsson 188, 8) Sören Karlsson 174.

Huvudskjutning L11: 1) Helena Karlsson 198 poäng, 2) Linus Johansson 196, 3) Andreas Silvander 196, 4) Mikael Gunnarsson 195, 5) Andreas Alven 185, 6) Johan Karlsson 182, 7) Daniel Alven 150.

FAMILJEKORPEN

Final div. 1: 1) Fam S Carlsson 1336 p, vandringspris Sten, Patrik, Joakim.

Huvudskjutning: 1) Fam S Carlsson 891 poäng, 2) Fam B Winggren 889, 3) Fam H Göransson 884, 4) Fam K-G Ahl 883, 5) Fam Fällström 871, 6) Fam J Gunnarsson 865.

Final Div 2: 1) Fam E Dahlälv 328 p, vandringspris Elisabeth, Sofia, Maria.

Huvudskjutning: 1) fam E Dahlälv 884 poäng, 2) Fam M Bemerhag 875, 3) Fam E Josefsson 870, 4) Fam R Karlsson 864, 5) Fam O Hermansson 863, 6) Fam R Andersson 852, 7) Fam G Östh 844.

Familjekorpen individuellt: 1) Lars Göransson 300 poäng, vp.

LUFTGEVÄRSMEDALJEN.

Senior silver: Lennart Blom, Ola Hermansson.

Brons: Lars Göransson, Anders Hermansson, Claes Åkesson.

Junior guld: Hans Göransson, Per Brisbo.

Silver: Peter Ahl, Roger Carlsson, Tomas Hector, Ove Josefsson, Joakim Carlsson.

Brons: Sofia Jarlsson, Kjell Josefsson.

LUFTGEVÄRSCUPEN stående.

1) Lars Göransson, 2) Hans Göransson, 3) Per Brisbo, 4) Macus Thor.

LUFTGEVÄRSCUPEN sittande.

A final: 1) Maria Dahlälv, 2) Mats Fällström, 3) Jimmy Lindroth, 4) Sara Lagerstrand, 5) Martin Thor, Helena Karlsson, Hanna Bemerhag, Tomas Johansson.

B final: 1) Niklas Ahl, 2) Fredrik Östh, 3) Linus Johansson, 4) Dan Eckerlid.

KANONTÄVLINGEN

Klass L11–L15: 1) Maria Dahlälv 298 poäng, 2) Linda Gunnarsson 297, 3) Mats Fällström 295, 4) Helena Karlsson 295, 5) Tomas Johansson 293, 6) Niklas Ahl 293, 7) Mikael Gunnarsson 292, 8) Fredrik Östh 292.

Trion som bara tappade 109 av 12.000 poäng i årets Skaraborgsserie i luftgevärsskytte. Fr v Maria Dahlälv, Hanna Bemerhag och Jimmy Lindroth. (Foto: Kjell Caidahl).

PANTOMIMTEATER

DRAMATISK DANS

Intern. grupp ger **FÖRESTÄLLNING** i **KINNEVEDS FÖRSAMLINGSHEM**

onsd. 19 april kl. 19

Efteråt samkväm-samtal

Performing Arts & Media Produktion

Kinneveds pastorat i samarbete med S.K.S.

Tredje generationen tar över fabriksnederlag

Britt-Marie Ebenhardt, ny ägare till Kinnarps fabriksnederlag (t.v) tillsammans med övrig personal Asta Johansson och Margit Andersson. Den sistnämnda har arbetat i företaget i 17 år med varpning. 12/4-89.

Kinnarps fabriksnederlag, ett företag med inriktning på försäljning av mattrasor, vävmaterial, tyger, sängutrustning samt gardiner fyller 40 år i år och byter dessutom ägare. Det är tredje generationen i samma familj som tar över i och med att Britt-Marie Ebenhardt tar över företaget som föräldrarna Asta och Ingvar Johansson drivit sedan 1971. Firman startades 1949 av tillträdande ägarens morfar Henning Andersson.

Postorderförsäljning av allt som behövs för vävning har alltid varit en stor artikel för företaget, till det då butiksförsäljning i affären i utkanten av Kinnarp i det som tidigare varit en IOGT-lokal. Övertagandet blev aktuellt efter det att Britt-Marie Ebenhardts far avled under fjolåret.

– Jag går in för att förutom vävmaterialet satsa mera på tyg, gardin- och sängutrustning, säger den nya ägaren till Kinnarps fabriksnederlag, ett företag som har kunder över hela riket.

GLENN WELANDER

Söndagsöppet i Kinnarp 16/4 kl. 13–17

Äntligen inkommet! SPORTSKO

med kardborr storl. 21–35

lila, ljusblå

49,50 OBS PRISET!

SKO-HUSET
KINNARP
Tel. 0515/331 80
Öppet:
Mån.–fred. 10–18
Lördagar 9–13
Affären med lägre priser!

Syförening hjälper

Vid Kinnarps kyrkliga syförenings årsmöte beslöts att man av auktionsmedlen skulle dela ut sammanlagt 14.600:- till följande ändamål inom och utom landet:

Sv. Kyrkans mission, på missionens offerdagar och direkt: 3.500:-, Individuell Människohjälp (I.M.) 1.000:-, därav 500:- till Vrigstadhemmet, Sv. Kyrkan i Utlandet 500:-, Lutherhjälpen sammanlagt vid de olika offerdagarna 3.500:-, Flämslätt, till nybygget 2.000:-, Hjo Folkhögskola (avskedsgåva till biskop Grape) 1.000:-, Stockholms Stadsmission 400:-, Göteborgs kyrkl. Stadsmission 400:-, Göteborgs kyrl. Sjömansvård 300:-, Förbundet Kristen Fostran 500:-, Hjelmerydsstiftelsen 500:-, Vasaskolan Göteborg 500:- samt RIA i Falköping 500:-. Dessutom bekostar syföreningen blommor och tidningar till Frökindsgården och icke att förglömma kommer man att helt bekosta den utsmyckning i trä som träsnidare Eva Spångberg nu utarbetat en skiss till, med den sörjande Maria t.v. och den jublande, tillbedjande Maria t.h. om glaskorset.

Söndagsöppet i Kinnarp 16/4 kl. 13–17

Vårnytt!
Herrjacka
Storl. 48–56
179:-

KINNARPS
Lagerförsäljning
Tel. 0515/332 63
Öppet:
Mån.–fred. 10–18
Lördagar 9–13
Affären med lägre priser!

Intega-köket mod. ORKIDE vitlack finns även i massiv ek.

Intega-köket kan du även få i fullhöjd 240 cm med skåp ända upp till taket.
Du kan välja mellan elva olika kök utformade efter dina personliga önskemål.

intega
Slutarp, tel. 0515 - 333 90

Pappersinsamling

blir det på måndag i Kinnarp/Slutarp. Buntar kan som vanligt placeras utanför fastigheterna under eftermiddagen, så kommer idrottsföreningen och hämtar.

FRÖKINDSBOR

Hur vill vi ha det med t.ex. sporthall, centrum, skolan?

Kom till Lokal Frökind måndagen den 17 april, kl. 19.00. Vi har bjudit in politiker och tjänstemän. Kom och ställ frågor, säg vad ni tycker och ta en kopp kaffe.

Slutarps Samhällsförening

i samarbete med Centern, Moderaterna, Socialdemokraterna, Idrottsföreningen, Hem och Skola, Vägföreningen, Hembygdsföreningen.

FRAMTIDEN i Slutarp och Kinnarp

Framtidsfrågorna i Slutarp och Kinnarp lockade mycket folk till Lokal Frökind igår kväll.

Kommunens företrädare fick möta en församling som gärna diskuterade såväl bygge som skola.

En av dem var Thomas Pettersson, själv lärare som hade många sunda synpunkter på skolfrågan och fick för ett av sina inlägg kvällens andra applåd. Den första gick till Gösta Andersson, för synpunkterna på en idrottshall i de båda samhällenas framtida centrum.

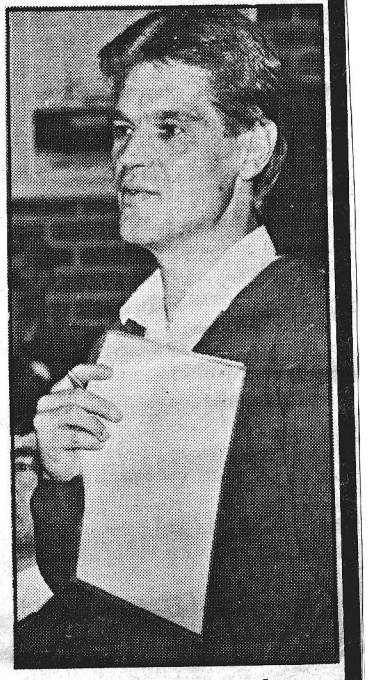

Thomas Pettersson, lärare med sunda synpunkter på skolfrågorna. (Foto: Dan Nilsson).

– Sid 7 –

19890418

Kinnarp-Slutarp i går kväll:

18/4-89.

Framtidsfrågorna i het debatt

Framtidsfrågorna stod i centrum när Slutarps samhällsförening som huvudarrangör i går kväll kallade till debatt och diskussion om vad som skall hända med och i Kinnarp-Slutarp de närmaste åren.

Eftersom det finns heta frågor att diskutera var också mötet välbesökt. Runt 100 personer satt bänkade i Lokal Frökind.

De fick inledningsvis lyssna till kommunens företrädare, kommunalrådet Kjell Gustafsson och planeringschef Håkan Kjellberg som gav sin syn på den framtida centrumplaneringen i området kring lokal Frölkind.

Nye kommundirektören Lars Sjögren fanns också på plats och lyssnade intresserat till alla debattörer.

• Släpat efter

För visst blev det debatt. Några tyckte att man släpat efter med byggnationen i den här delen av kommunen men fick klart för sig att inom kort tar man spadtag för bebyggelse vid Ödegårdsområdet och Björkängsgatan. Successivt hoppas kommunen utveckla de här områdena.

Förslag framkom också om ytterligare byggnation vid områdena Fastarpsgatan och Kyrkegården.

Centrumplaneringen med fastigheter, post, bank och affärer samt en sporthall i närheten av Tångavallen hoppas alla inblandade skall bli en verklighet så fort som möjlighet.

• Het fråga

Sporthallen är också en het fråga. Ska den ligga i Slutarp-Kinnarp, Åsarp eller Vartofta?

Kanske blir det inte bara en sporthall i den här delen av kommunen. Svaret har inte bara de som beslutar i kommunen utan också näringslivet och de lokala föreningarna.

Mycket beror på deras engagemang i den här frågan.

• Tände till

Som väntat tände det till i diskussionen kring skolfrågan där skolstyrelsen på onsdag fattar beslut om att skjuta upp verkställigheten av beslutet att högstadieeleverna i Kinnarp hänvisas till Floby rektorsområde först från och med 1991-92.

Merkostnad för skolskjutsar, sociala kontakter, överdriven diskussion om tillvalsämnen, man kan inte både utveckla och avveckla ett samhälle. Ja det var några argument för fortsatt skolutbildning på Kyrkerör för Kinnarpseleverna.

– Med risk för att jag får mina fiskar varma vill jag påstå att ni har rätt i argumenten, det sa Kjell Gustafsson och han fick också medhåll på flera punkter av skolstyrelsens ordf. Ulf Eriksson, som dessutom lade på minnet att kommunen kan tänka sig att gå in med viss ekonomisk kompensation vad gäller bidrag.

Vi borde kunna hitta en bättre lösning på skolproblemet än den som ligger, det var grundtankarna.

Utbyggd barn- och äldreomsorg, propagerade Birgit Ek för och från kulturhåll, KG Gustafsson, hade man en förhoppning om att biblioteksokalerna blir större. Biblioteket är trångbott och har inte ens minimiyta.

Beslut fattades om att bilda en intresseförening för Kinnarp och Slutarp i samhällsfrågor med Bengt Samuelsson som sammankallande.

K.G. Gustafsson vill att kommunen satsar på större biblioteksokaler i Slutarp-Kinnarp.

Innan mötesordf. klubbade för kvällen blev det ytterligare en kort men het debatt kring de slutarpshus som haft och har problem med vatten i källarna.

När det här skrivs går eftersnacket vidare i Slutarp och Kinnarp.

BÅSSE JOHANSSON

"Nådeår" för Kinnarpselever:

Flyttning till Floby framflyttad

20/4 -89.

Ytterligare ett år får Kinnarpseleverna gå på Kyrkerörs högstadium. Enligt ett tidigare skolstyrelsebeslut skulle Kinnarpseleverna fr.o.m. läsåret 1990/91 överföras till högstadiet i Floby. Men vid sitt sammanträde på onsdagen, på högstadiet i Floby, beslutade skolstyrelsen enhälligt, med hänvisning till aviserade eventuella förändringar i statsbidragssystemet för grundskolan att uppskjuta verkställigheten till läsåret 1991/92.

Bilhallen i Kinnarp

F.d. Bröderna Larsson Bil AB

Volvo 745 -87 vit, takl. aut.	109.500:-
BMW 528i -85 silverm., takl. drag	95.000:-
Ford Fiesta 1.1 L -85 4.000 mil	39.500:-
Opel Kadett -83 vit, 4-dr.	34.000:-
Niva -87 5-vxl., röd, drag, 900 mil	62.500:-
Niva -85 reg. juli -87, vit, drag	43.500:-
Lada combi -87 drag, 2.200 mil	46.500:-
Lada combi -86 vit, 4.000 mil	42.000:-
Lada combi -86 brun, drag, 4.000 mil	39.000:-
Kawasaki 250 -80 900 mil	7.000:-
Nya Lada Bilar från	51.400:-

Försäljning och egen serviceverkstad LADA.

Öppet: Vardagar 10.30–18.00. Lördagar 10.00–13.00.

Tel. 0515/330 60, 330 32.

Kinnarpselever fick ett "nådeår"

Flyttning till Floby 1991

Högstadieleverna från Kinnarp/Slutarp skall i fortsättningen skjutsas till Floby och där få sin utbildning. Men verkställigheten med beslutet skjuts upp så att högstadieeleverna i Kinnarp hänvisas till Flobys rektorsområde först fr o m läsåret 1991/92. Fram till dess skall också Flobyskolan kvarstå som självständig högstadieskola.

En enhällig skolstyrelse fattade det beslutet vid sitt onsdagssammanträde som hölls i Högstadiets bibliotek i Floby.

Det är med hänvisning till aviserade eventuella förändringar av statsbidragssystemet för grundskolans drift som man nu beslutade skjuta på verkställigheten av det beslut som skolstyrelsen fattade redan 1985.

Idag ingår Kinnarpsskolan organisatoriskt i Kyrkerörs rektorsområde. Motivet för att flytta över Kinnarpseleverna till Floby är att högstadiet i Floby på grund av elevbrist beräknades tvingas gå ner från tre till två paralleller i början av 90-talet. Skolan skulle därmed förlora sin ställning som självständig högstadium.

• Utredning

Skolstyrelsens beslut 1985 har föranlett en mängd skrivelser och uppvaktningar och i början av 1988 beslutade skolstyrelsens arbetsutskott att anlita en konsult för att utreda frågan om högstadieelevernas skolgång.

Utredaren Östen Fredriksson från Mariestad ansåg skolstyrelsens beslut om överföring av elever från Kinnarp till Floby mycket välgrundat. Såväl pedagogiska, organisatoriska och ekonomiska skäl talar för detta.

Men skolstyrelsen ger alltså Kinnarpseleverna ytterligare ett läsår på Kyrkerör. Det kan komma ändringar i statsbidragssystemet för grundskolan som gör det möjligt att ändra beslutet än en gång.

LARS ÅKHE

Beg. bilar

88 MB 200	188.500:-
88 MB 200	174.000:-
85 MB 200	109.000:-
83 MB 200	84.500:-
85 MB 240 D	102.500:-
77 MB 300 D	38.500:-
88 Bluebird	93.400:-
87 Bluebird	93.500:-
88 Nissan Sunny	75.000:-
87 Nissan Sedan	75.200:-
88 Nissan Micra	61.900:-
87 Nissan Micra	48.000:-
86 Nissan Micra	49.000:-
84 Nissan Stanza	36.500:-
87 Opel Omega	119.500:-
81 Opel Rek GLS	27.800:-
79 Opel Kadett	21.500:-
88 Volvo 745 GL	128.000:-
86 Volvo 740 GL	102.000:-
86 Volvo 240 GL	81.000:-
85 Volvo 240 GL	74.300:-
78 Volvo 244 DL	15.500:-
76 Volvo 244 DL	17.500:-
84 VW Golf	48.500:-
81 VW Golf GLS	31.000:-
75 VW Golf	7.500:-
82 Audi 80	33.500:-
83 Ford Fiesta	29.500:-
79 Ford Taunus	14.700:-

Bil&Motor

Slutarp 0515/333 30

20/4-89

Frökinds Pensionärsförening

har hållit månadsmöte i Frökindsgårdens samlingssal under god tillslutning. Elsa Johansson, Slutarp, rapporterade från sammanträde med Kommunala Pensionärsrådet: De viktigaste frågorna är sjukhustomtens planering, färdtjänsten och trygghetsringning för gamla. Ordföranden avlade rapport från DS-mötet. Den 23 april planeras ett gudstjänstbesök i Tvärreds kyrka och därefter gemensam lunch på Skotteks Kursgård. Nästa möte hålles den 9 maj.

En välkommen gäst till dagens möte var Åke Ung, Ljung, som på 20 och 30-talet var bosatt i Fröje och Sörby, Kinnarp. Åke Ung deltog mycket under den tiden i Templet Vinternys och SLU:s underhållningsverksamhet. För många var det därför ett kärt återseende. Åke hade många minnen från den tiden. Därtill god historieberättare och sångare, som nu publiken fick del av. Framförandet belönades med varma applåder och en vackert snidad skål, tillverkad av en medlem, överlämnades av ordföranden.

Sång och vittnesbörd

blir det på lördag kväll i Centrumkyrkan. Det kommer att bli ett omväxlande möte där alla som vill får medverka. Sånggruppen Till Glädje kommer att sjunga och Peder Kjell kommer att leda det hela och hålla andakt.

FOTBOLLS-SKOR

ADIDAS—PUMA—DIADORA—QVICK

Skön mjuk	Diadora BRA	PUMA
MATCH-SKO	SKINN-SKO	UNGDOMS-SKO
265:-	298:-	125:-
	ord. pris 445:-	storl. 34—39

När det gäller sköna fotbollsskor

SANDELLS SPORT—FRITID

Skogsvägen, Slutarp. Tel. 0515-335 90

– 70 år fyller den 22 april f. elektrikern Bengt Juliusson, Falköpingsvägen 36, Kinnarp, Falköping. Jubilaren är född i Kinneved, där han också alltid varit bosatt och verksam. Han har arbetat som elektriker hos Slutarps El-förening under många år och ända tills föreningen ombildades.

Bengt Juliusson har tillhört Frökinds arbetarkommun och var också kommunfullmäktig under småkommuntiden. Senare tillhörde han taxeringsnämnden och valnämnden.

Under ca 20 år har Bengt Juliusson varit aktiv fotbollsspelare i Kinnarps och Slutarps A-lag.

CENTRUM-KYRKAN
Kinnarp/Slutarp

FREDAG 19.50 (Obs) **SPORT** på Café **"NYFIKET"**
LÖRDAG 19.00 **KVÄLLSMÖTE** med Peder Kjell och sånggruppen "Till glädje".
Varmt välkommen!

20/4 1989

NISSAN

KING CAB

King Cab 4 WD. Kåpa extrautrustning.

Marknadsledaren
King Cab serien har blivit succé! Mest köpt i sin klass under 1987 och 1988. Det breda sortimentet och utrustningsprogrammet gör King Cab till en bil för alla yrkesgrupper.
Provkör så förstår Du varför.

Marknadens bästa garanti
- 1 års fabriksgaranti
- 3 års vagnskadegaranti
- 3 år/10 000 mils drivlinegaranti (motor, växellåda, kardan, drivaxlar)
- 6 års rostskyddsgaranti (utan efterbehandling)

King Cab sortimentet: Pick Up, med långt flak. **2 WD** med komforthytt. **4 WD** med komforthytt. **4 WD** 4 dörrar och plats för 5. Alla modeller finns med bensin eller dieselmotor.

NISSAN

Bil&Motor SLUTARP 0515/333 30

Integas franska kök

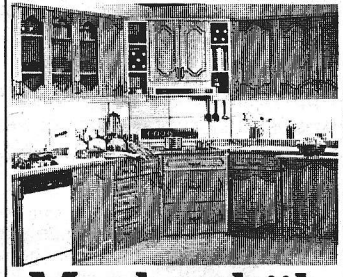

Mycket kök för pengarna.

Ett gott råd till dig som funderar på nytt kök. Nu när alla nya kataloger kommit bör du kolla och jämföra priser. Om du väljer Intega får du inte bara ett snyggt och bra kök. Du får också mycket kök för pengarna!

intega
KÖK FÖR KÄNNARE

SLUTARP TEL 0515/333 90

Annorlunda konfirmandlektion

22/4 -89.

En annorlunda konfirmandlektion ägde under onsdagen rum i Kinnarps församlingshem dit konfirmander samt föräldrar inbjudits då den kristna pantomimgruppen "Dropparna" från Ljungkile tog över undervisningen. Sammanlagt tre korta pjäser framfördes, däribland det klassiska dramat "livets ros" som visar skapelsen, syndafallet och försoningen genom Kristi död.

"Dropparna" är en internationell teater- och dramatisk dansgrupp som består av sex ungdomar vars gemensamma intresse är den kristna tron. Ungdomarna reser runt och ger föreställningar på skolor i hela Norden och har för avsikt att inom snar framtid gästspela i Tyskland och Frankrike.

Öppet hus

blir det på onsdag kväll i Kinneveds församlingshem. Komminister Lars Magnusson, Falköping talar över ämnet "Livets ord - ett ord för livet?"

ÖPPET HUS
i KINNEVEDS FÖRSAMLINGSHEM
onsd. 26 april kl. 19
Km L. Magnusson
LIVETS ORD - ETT ORD FÖR LIVET?
Samkväm
Varmt välkomna önskar
Kinnarps kyrkl. syf.

Lördagsöppet 22/4 10–13
Söndagsöppet 23/4 13–17
Nyinkommet!
GARDINTYG
i chintz zi-zag (crepe) polyester, bomull m.m.
Dessutom sängkläder, frotté, vävmaterial m.m
TILL LÅGPRIS
KINNARPS FABRIKSNEDERLAG 40 år
Kinnarp–0515/331 86

Frökinds Pensionärsförening. Bingo 27/4 kl. 17.00. Frökindsgårdens samlingssal. Nästa månadsmöte 23/5. obs. ändrad dag.

Frökindsgårdens Trivselförening inbjuder till vårfest 24/4 kl. 13.30 i samlingssalen. Underhållning av: Sjungande Polisen. Servering!

KIF / SIF:s första seger

Kinnarp/Slutarps IF:s nystartade damlag tog den gångna helgen sin första seger. I en träningsmatch mötte laget Frisco och vann med 3–1 (1–0).

– Det här var verkligen roligt. Tjejerna gjorde sin bästa match hittills och nu ser vi fram mot seriepremiären, sa Magnus Johansson, tränare.

Anette Hellman gjorde två mål, Åsa Karlsson det tredje.

Hela laget skall ha beröm för sin insats. 25/4-89.

IOGT-NTO på vårutflykt

IOGT-NTO-föreningen i Kinnarp hade i år förlagt sin naturvandring till Komosse och Ätradalen.

Utflykten bjöd deltagarna på en verkligt skön upplevelse, då både flora och fauna tävlade om uppmärksamheten.

Att under en strålande vårdag få se och höra storspovens karaktäristiska drillande, lomens vemodiga sång och en liten kungsfågels kvitter, att få se älgarna betande på nära håll och i nästa ögonblick upptäcka rådjuren i deras snabba flykt, att dessutom kunna beskåda sandåsarnas mångfald av backsippor och hagarnas vitsippsmattor, och till yttermera visso, när solens strålar värmer som mest, få slå sig ned vid den kluckande högmossens vatten och avnjuta den medhavda matsäcken – då är fullkomligheten uppenbar.

Efter denna underbara vårdag i naturen kunde deltagarna enas om en enda tanke, nämligen den, att vi borde alla kämpa för den rikedom vi har och hjälpas åt att bevara den, så att våra efterkommande finge samma möjlighet till sköna naturupplevelser som vi nu har. 25/4-89.

24/4 1989

Vackra konstverk vid NBV-avslutning

Birgit Abrahamsson, ledare i porslinsmålning, längst till vänster och Kristin Callenvik, kursdeltagare, samt två besökande som beundrade konstverken, Anita Andersson och Agnes Johansson.

En gemensam avslutning för höstens och vårens cirklar inom NBV hölls i söndags i Lokal Frökind, där många vackra konstverk gjorda av cirkeldeltagarna fanns att beskåda.

Oh, så vackert – om man skulle våga pröva själv på något sådant, hördes röster säga. Och visst blir man inspirerad av att se alla de sköna sakerna.

Cirkelledarna fanns också på plats – flera av dem – och berättade beredvilligt hur man målar porslin, hur man gör de underbart vackra spröda halmsakerna, hur man syr, broderar, arbetar med nålbindning mer mera. Information gavs också om NBVs olika arbetsfält, ulandsarbetet och om cirklar i olika ämnen som Dan Andersson, bantning, hälsa och många fler.

• Tipspromenad

En tipspromenad inomhus hade anordnats, kaffe serverades och som kronan på verket spelades fin musik av Falköpings dragspelsklubb. Den lockade faktiskt upp några dansande helt apropå – de kunde väl bara inte motstå.

En trivsam eftermiddag med NBV var det många som tyckte och tillslutningen var också god, vilket väl bidrog till nöjet.

IJ

TRÄFF
för äldre och daglediga
FREDAGEN DEN 28 APRIL kl. 15
i BÖRSTIGS BYGDEGÅRD
Medv. av Maj-Lise och Tore Johansson.
Samkväm-**BUSS** avg. fr. **FRÖKINDSGDN** 14.30.
Välkomna från hela pastoratet!

Sagospel på Fyrklövern

Nästan alla skogens djur var denna iskalla vinterdag i skogen och sökte i vanten skydd för kylan. 27/4-89

Under drygt 5 veckor har 3–6–åringarna i gruppen Gullvivan på Fyrklövern i Slutarp tränat in en dramatisering av sagan Vanten av Alvin Tresselt. Det är 18 barn i gruppen och alla var med och agerade.

Handlingen gällde en borttappad vante som utnyttjades som skydd för skogens alla djur. Alla fick plats i vanten, men när gräshoppan klämde sig in som siste man sprack hela vanten.

Föräldrar och anhöriga var inbjudna att se sagan och blev också serverade kaffe med dopp tillsammans med barnen. Sagan upplästes av barnsköterskan Eva-Britt Everhag och extra statist var fritidspedagogen Lisbeth Andersson.

Dophögtid
är det på lördag kväll i Centrumkyrkan. Evangelist Georg Davidsson och pastor Holm kommer att medverka. Det blir sång och musik utav sångare.

Våreld
är det första maj vid Centrumkyrkan. Ungdomskören Verkligt Liv kommer att sjunga. Det blir även servering och gemenskap runt borden. Ett vackert bildspel kommer att visas utav fotografen Torvald Berglund.

NISSAN

Den betyder lika mycket som flera tusen

tillbaka på skatten.

Vad sägs om att äga en bil som bara behöver 0.53 l bensin för att gå en mil?
Och på köpet bli bjuden på allt vad service, försäkring och reparationer heter. Under tre hela år!
För Nissan Micra betyder det att du sparar drygt 6.000:–. Pengar som du måste punga ut med om du köper en liknande bil av ett annat märke. Men en liknande bil finns inte. För det här är Sveriges billigaste bil att äga enligt Konsumentverket.
Motorjournalisterna har döpt vårt initiativ till Nissans trygghetspaket. Ett passande namn tycker vi. Säg den som inte mår bra av lite ekonomisk trygghet.

Nissan Trygghetspaket: Fri service och fria reparationer i 3 år/3000 mil. Fri helförsäkring i 3 år/obegränsad körsträcka i Försäkrings AB Holmia, omfattar trafik, delkasko (brand, glas, stöld, maskin, räddnings- och rättskydd) samt vagnskada. Nissan Micra bränsledeklaration: bland. körning 0.53 l/mil, kostnad 1500 mil 3.450:– (95 okt) 880701.

0:- 0:- 0:- NISSAN

Bil&Motor
SLUTARP – 0515/333 30

Bilhallen i Kinnarp

OBS! Öppet 1 maj 13.00–18.00

Ny Samara, 5-dörrars kat	63.900:-
Ny Lada classic	från 51.400:-
-87 Volvo 745, takl, vit	109.500:-
-87 Volvo 245, röd	86.500:-
-87 Opel Kadett 1.6i, kat, röd	67.500:-
-87 VW Golf, röd	69.500:-
-87 Lada combi, blå, drag	46.500:-
-87 Niva, röd, 4WD, 900 mil, 5-växl	62.500:-
-86 Lada combi, vit	42.000:-
-86 Lada 2105, röd	34.000:-
-86 Lada combi, brun, drag	39.000:-
-85 Niva, vit, 4WD, reg juli -87	43.500:-
-85 BMW 528i, takl, drag	95.000:-
-83 Opel Kadett, vit, toppskick	34.500:-
-83 Lada combi, drag, stereo, nybes	16.500:-
-83 Lada 2105, grön, 5600 mil	20.500:-
-83 Rekord DLE 6.800 mil	46.500:-
-77 SAAB 99 EMS, skyport	11.500:-
-77 Passat Variant, besiktigad	3.500:-
-80 Kawasaki [illegible]250, 900 mil	7.500:-
-82 Yamaha knattecross	3.500:-

Öppet vard 10.30– 18.00
Nybilsförsäljning och service

Söndagsöppet i Kinnarp 30/4 kl. 13–17

Vårens senaste! BASKETSKO

textil, neonfärg, cerise o. gul

storl. 28-40

ENDAST **99:-** LÖRDAG–SÖNDAG

PS! Herrskor i flera modeller pris fr. **150:-**

SKO-HUSET
KINNARP
Tel. 0515/331 80
Öppet:
Mån.–fred. 10–18
Lördagar 9–13
Affären med lägre priser!

Söndagsöppet i Kinnarp 30/4 kl. 13–17

KINNARPS Lagerförsäljning
Tel. 0515/332 63
Öppet:
Mån.–fred. 10–18
Lördagar 9–13
Affären med lägre priser!

VALBORGSFIRANDE
vid Axtorps missionshus 30/4 kl. 20.00
Brasa, vårtal, sång, servering och lotterier.
Medv. prosten Uno Mårtensson, Kinneveds kyrkokör samt Sven Andersson och Håkan Silvander.
Kinneveds C.K.F. och Centeravd.

CENTRUM-KYRKAN Kinnarp/Slutarp
Kvällsmöte
Lördag 19.00 medverkan av **Percy Johansson** och sångare från Åsarps Filadelfia.
Varmt välkomna!

Kinnemo
måndag 1 maj kl 15
(obs tiden)
Seriepremiär div V
Kinnarps IF-Slutarps IF mot FAIK, FBK, Rapid
Vi tackar damklubben för matchbollen.

På söndagsutflykt till Åsundentrakten

Frökinds pensionärsförening har varit på söndagsutflykt med kyrkobesök. Välkände Gustav Boger i Ulricehamn var en utmärkt guide, han känner Ulricehamn och gårdarna runt sjön Åsunden utan och innan. Färden ställdes till förmiddagsgudstjänsten i Tvärreds kyrka. Resan gick över Brunn, Kråkebo, där det förr var motorcykeltävlingar på 30-40-talet, benämnt "Kråkeboloppet".

Kommunister Silverbo predikade i Tvärreds kyrka och efter gudstjänsten berättade han om kyrkan. Den var byggd 1854 i typisk Karl Johan stil. Tvärreds kyrka och Salomos tempel har vissa likheter i mått och andra detaljer, så kyrkan är byggd på Guds ord, som en präst skrivit om på 1950-talet. Altarprydnaden föreställer Jesu jordeliv, även korfönstren påminner om detta.

Många träskulpturer är bevarade från den gamla kyrkan, som byggdes på elvahundratalet och som låg nere vid sjön Åsunden, ruinerna efter denna är restaurerade så murarna syns och där hålls en friluftsgudstjänst på sommaren. Dopfunten hade en säregen historia, den hade tillverkats av sandsten av en mäster Andreas på 1100-talet, den hittades 1876 i en stengärdesgård illa åtgången, 1981 blev den deponerad i den nya kyrkan.

Efter kyrkobesöket blev det en resa till gårdarna runt sjön, som Birgit Sparre berättar om i sina många intressanta böcker. Genom henne har Ulricehamnsbygden blivit känt på ett mycket uppmärksammat sätt. Torpa besöktes där Gustav Boger redogjorde för slottets historia. Det är Sveriges bäst bevarade medeltidshus byggt på 1400-talet. Intressant var att notera att Torpa har ägts av samma släkt hela tiden tills nu och ägs i dag av fam. F. Zethelius. Underhållande var att höra om Gustav Vasas friarefärder, där också Torpa fick besök och Gustav Vasas tredje hustru den 17-åriga Katarina Stenbock som blev styvmamma till många barn från de föregående äktenskapen. Gustav Vasa var 56 år när Katarina blev hans hustru.

Forssa kvarn besågs. Det är den dammbyggnad som reglerar Ätrans vattenstånd i Åsunden. Dannike kyrka och klockstapel som är från tolvhundratalet reste vi förbi.

De fina herrgårdarna passerades och Gustav Boger berättade om deras historia mycket intressant och medryckande, blandat med många historier som lockade till glada skratt.

På Åsundsholm bodde Birgit Sparre med sin mor och där hade Birgit sin "diktarlya". Huset ägs i dag av Svenska kyrkan i Borås. Herrgården är ju omskriven i Sparres böcker, Fästered, Högagärdet, Sjöred, Finnekumla och Hofsnäs för att nämna några. Lugnet var en gång hållplats för den s.k. "Oxabanan", på den transporterades glas från Limmareds glasbruk till Ulricehamn, namnet oxabanan kom sig av att järnvägen höll inte för något lok, utan vagnarna drogs av flera par oxar. Efter denna intressanta utfärd smakade middagen gott i Vists f.d. skola, där en gång Gustav Boger gått i skolan varannan dag i sex år, som var brukligt förr.

D.J.

CENTRUM-KYRKAN Kinnarp/Slutarp
VÅRELD
Vid C-kyrkan 1 maj 19.00 sång av **Verkligt Liv** ljusbildspel av **Torvald Berglund**, servering o. andakt.
Alla varmt välkomna!

CENTRUM-KYRKAN Kinnarp/Slutarp
DOPHÖGTID
Lördag 19.00 Medverkan av Georg Davidsson, J-E Holm och sångare.
Varmt Välkomna!

VALBORGSFIRANDE I AXTORP

3/5-89

– En svettig sydländsk sol kan inte uppnå samma skönhet som den svenska solen, tyckte prosten Uno Mårtensson när han vårtalade vid Axtorps Missionshus på valborgsfirandet.

– Solen där nere tillhör vardagen, här får den kylan att smälta, fortsatte Uno Mårtensson i sitt vårtal.

Han talade vidare om varje vår som unik. Ingen vår är den andra lik.

– Och vi blir glada och vänligare av solen, sa Mårtensson innan rungande hurrarop för våren utbröt.

Ett 50-tal hade sökt sig till Axtorps Missionshus för att delta i firandet. Kinneveds kyrkokör sjöng stämningsfullt vid brasan och för dragspelsunderhållning stod Sven Andersson och Håkan Silvander, båda Kinnarp.

I Missionshuset väntade sedan servering och lotteriförsäljning.

Kinneveds CKF och centeravdelning hade arrangerat.

Div. II Södra Skaraborg
F.F.R. – Kinnarp/Slutarp
1–3 (0–1) 3/5-89.

F.F.R.:s och Kinnarp/Slutarps juniorer drabbade på onsdagen samman i seriepremiären. Det blev en mycket välspelad match där Kinnarp/Slutarp tog ledningen med 1–0 vilket också var resultatet i halvtid. I andra halvlek tog F.F.R. över spelet och utjämnade till 1–1. Kinnarp/Slutarp fick ägna sig åt kontringsspel och kunde under de sista fem minuterna dra ifrån resultatmässigt och vinna med 3–1.

F.F.R:s lagledare, Stig Ullström tyckte att hela laget spelade bra med Fredrik Nyberg som tongivande spelare. Stig tyckte vidare att laget haft lite otur då man fick sätta in en utespelare som målvakt då denne blivit skadad, plus att man fick ett mål tveksamt bortdömt.

Bengt "Blecka" Georgsson, lagledare i Kinnarp/Slutarp vill ge en eloge till hela laget för en väl genomförd match.

Målskytt i F.F.R. var Ola Sandén medan Kinnarp/Slutarps mål gjordes av Gary Gezsti (2) och Ove Josefsson.

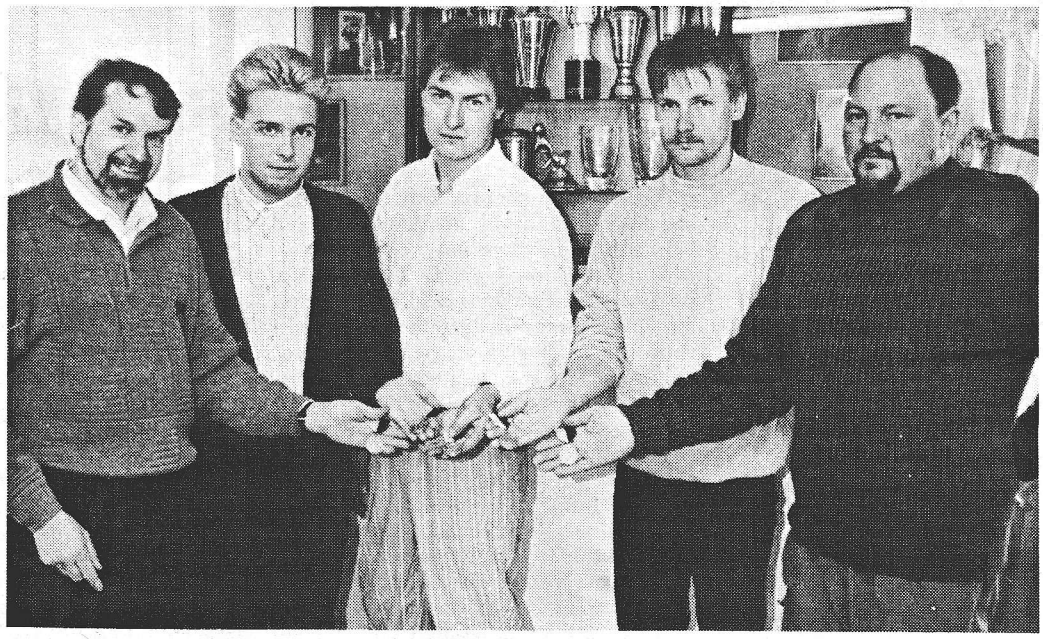

Kinneveds skytteförening har som bekant utvecklats enormt de senaste åren. I vintras stod föreningens nya skyttelokal färdig och det betydde en ny kick för medlemmarna, som nu är 157 stycken.

I luftgevärsskyttet på ungdomssidan är Kinneved en av länets dominerande klubbar och det har nu också uppmärksammats av Skaraborgs ungdomskytteförbund, som tilldelat fem av klubben ungdomsinstuktörer ett förtjänsttecken i form av en medalj. Det är första gången de delas ut och Kinnevedsledarna blev, tillsammans med ytterligare nio instruktörer i länet, premiärmottagare.

Medaljerade blev, fr.v Karl-Gustav Ahl (guld), Joakim Winggren, Ola Hermansson, Lennart Blom (samtliga silver) och Claes Åkesson (guld) 3/5-89.

Valborgshelgen i Centrumkyrkan

började på lördagskvällen med en dophögtid. Evangelist Georg Davidsson predikade om dopets välsignelse och verkligt Liv sjöng. Pastor Holm döpte tolv personer till Kristus. Lars Fredriksson påminde om att den 29 april för ett år sedan så lades grunden till kyrkan. Det var samma datum som den första dopförrättningen ägde rum.

Våreld

var det 1:a maj vid kyrkan. En stor brasa hade tänts och våren hälsades välkommen utav många barn, ungdomar och äldre. Sedan fortsatte programmet inne i kyrkan med sång utav Verkligt Liv och Vårdikt utav pastorn. Kaffe med dopp lät sig väl smaka runt de dukade borden, innan det var dags att se mycket natursköna ljusbilder. Det var Torvald Berglund från Kinnarp som visade dessa bilder. Vårfesten avslutades med en andaktsstund av pastor Holm. 6/5-89.

Sångkväll

är det i Centrumkyrkan ikväll lördag. Det är sångarna från Åsarps Filadelfia som kommer att sjunga och för predikan svarar pastor Percy Johansson.

Vid Valborgsmässofirandet i Axtorp medverkade Kinneveds kyrkokör under Margareta Thors ledning. Som framgått av referat vårtalade prosten Uno Mårtensson, Sven i Lofgårn kåserade och läste Jönn-dikter och Håkan Silvander medverkade med dragspel. Vid brasan fanns i runda tal 150 personer och över 100 av dessa samlades sedan till kaffesamkväm i församlingssalen, där CKF:arna garderat sig för många gäster och kunde glädjas åt fullt hus. 6/5-89.

STRÖMAVBROTT

Luttra, Fastarp och Kotarp

på grund av underhållsarbete på 10 kV-ledningen kommer strömmen att brytas fredag den 5/5 kl. 09.30–13.00. Ab. som berörs har ab.nr. som börjar med 2203–2227 och 2501–2507 (se elräkning).
För strömlöshet garanteras ej.
Tel. 0515/503 60.

Falbygdens Elförening

SPORTFISKARE

ABU:s
Abumatic
Cardinal
Ambassadeur
RULLAR

ABU:s
SPINNSPÖ
HASPELSPÖ
FLUGSPÖ
KUSTSPÖ

VILKET HÄRLIGT FRITIDSINTRESSE!

SANDELLS SPORTFISKE

Skogsvägen Slutarp 0515-335 92

Bilhallen i Kinnarp

Combitillfälle

Volvo 745 aut. -87
109.500:-
Volvo 245 -87
86.500:-
Datsun King Cab -84
38.500:- + moms
Lada Combi -87
blå, drag 43.500:-
Lada Combi -87
vit, drag 39.000:-
Lada Combi -86
vit 39.000:-
Lada Combi -83
röd 16.500:-

Tel. 0515/330 60
öppet lörd. 10.00–13.00
vard. 10.30–18.00

Div. II Södra Skaraborg
Kinnarp/Slut.–Ekedalen
2–1 (0–0) 9/5-89.

Det blev två nya poäng för Kinnarp/Slutarps juniorer när man i onsdags tog emot Ekedalen på Tångavallen. Kinnarp/Slutarp inledde matchen mycket bra men lyckades ej slå hål på Ekedalens försvar. Ekedalen spelade upp sig i slutet på den första halvleken och resten av matchen blev förhållandevis jämn. Anders Ek, lagledare i Kinnarp/Slutarp var nöjd med segern:

– Vi borde ha gått till halvtidsvila med ett par måls ledning. Andra halvlek spelade vi betydligt sämre bortsett från de två målen som gjordes av Mattias Johansson, sade Anders Ek. Han tyckte vidare att de individuella prestationerna fördelades jämnt över laget.

Johnny Blank, tillfällig lagledare i ESK, tyckte att resultatet var orättvist sett till chanserna. Bäst i ESK för dagen var mittbacken Patrik Gustavsson. Ekedalens mål gjordes av Reine Blank.

Vem stal posten?

9/5-89.

Ett 15-tal postförsändelser försvann under förra veckan ur en låda för avgående post vid Falköpingsvägen i Kinnarp. Försändelserna anträffades senare i en sopcontainer vid Frökindsgården och samtliga utom fyra var öppnade.

– En ovanlig händelse, konstaterar Sigvard Gamberg vid kriminalpolisen i Falköping. Det händer ju att post försvinner ur adressaters brevlådor, men sällan ur lådor för avgående post.

Polisen är tacksam för tips om iakttagelser som allmänheten gjort.

GROLANDA IP

Söndag kl 15.00

Kinnarp/Slutarp
–
Grolanda IF

Vi tackar Jäla Kvarn AB för matchbollen.

Div. V
Tidaholmsgruppen
Kinnarp/Slutarp-Mullsjö
0–5 (0–2) 9/5-89

Mål Mullsjö: Anette Fritzell 3, Pernilla Gustavsson och Petra Nyberg.

Första halvleken i denna matchen var en av de sämsta någonsin, sett med Mullsjö-ögon. Ändå klarade man av att sätta två mål innan paus. Hemmalaget var inte utan chanser i början, och hade det inte varit för Mullsjös duktiga målvakt kunde Kinnarp reducerat sitt underläge.

I andra halvleken tog bortalaget över allt mer av matchen och kunde utan större problem utöka sin ledning. Både Arne Lundberg i Mullsjö och Magnus Johansson i Kinnarp/Slutarp var eniga om att segern var fullt rättvis, om än ett par mål för stor.

I hemmalaget var kvartetten Sonja och Åke Karlsson samt Ulrika och Sofia Jarlsson de dominerande. Sina jämlikar i Mullsjö hade de i dels redan nämnda målvakten Sofia Söderberg, Annika Elf och Lottie Härnborg.

Kinneveds pastorat

Församlingsdelegerade har sammanträde i bygdegården Börstig torsdagen 18 maj 1989 kl. 19.00. Ärende enligt kallelse och anslag.

Ordförande

Kinneved kyrkofullmäktige

kallas till ord. samanträde i församlingssalen Axtorp 890512 kl. 19.00. Ärende enligt kallelse och anslag.

Ordförande

VÄLKOMNA TILL PINGSTDAGENS

GUDSTJÄNSTER I KINNEVEDS PASTORAT

KINNEVEDS KYRKA: 11, Mårtensson, kyrkokören, kyrkbuss. Inl. med dop.
VÅRKUMLA KYRKA: 9.30, Majhult.
BÖRSTIGS KYRKA: 9.30, Mårtensson, kyrkokören. Utd. av Barnens Bibel.
BRISMENE KYRKA: 11, Majhult, kyrkokören.

Frökinds UV-scoutkår har varit på hajk vid Holmstorp, Hög. En av deltagarna tillbringade natten i en stuga, andra i ett vindskydd som scouterna hade byggt. 13/5-89.

Bäddat för publikfest

Fabrikör Jarl Andersson på Kinnarps delar ut biljetter till några anställda på företaget. Företaget bjuder sina 600 anställda på Cross-SM, och det kan bädda för en riktig publikfest. (Foto: Kjell Caidahl) 9/5-89.

Hela personalen på Kinnarps AB bjuds på SM-motocross den 14 maj. Inte att undra på att det blev jubel när det tillkännagavs i måndags.

Falköpings MK har skrivit till inte mindre än 180 företag inom kommunen och en del har nappat på det rabatterade erbjudandet. Så redan nu är det klart att det kommer mycket folk till Falköpings Motorstadion och SM-crossen.

Varför gjorde då Kinnarps detta? Vi frågar kontorschefen Bengt Johansson.

– Micke Frisk jobbar ute hos oss under vinterhalvåret och vi tycker att personalen skall ges möjlighetatt se honom i aktion på hemmabanan och kanske heja på honom lite extra.

– Det känns också bra att visa vår duktiga personal lite extra uppskattning.

600 biljetter på ett bräde och sedan ett enormt intresse från när och fjärran, det är bäddat för succé.

Annandagsöppet i Kinnarp 15/4 kl. 13–17

RÖVARPRISER

TYGSKOR olika mod.

Flick o. dam 29:50

Herr- o. pojk

flera färger

49:50

BADTOFFLOR

22–45 25:-

SKO-HUSET

KINNARP

Tel. 0515/331 80

Öppet:

Mån.–fred. 10–18

Lördagar 9–13

Affären med lägre priser!

(Ska vara 15/5)

Annandagsöppet i Kinnarp 15/4 kl. 13–17

JOGGING

PIKÉ

179:-

KINNARPS Lagerförsäljning

Tel. 0515/332 63

Öppet:

Mån.–fred. 10–18

Lördagar 9–13

Affären med lägre priser!

Axvall–Kinnarp/Slutarp 1–4 (0–2) 13/5-89.

Mål, Kinnarp/Slutarp: Ove Josefsson 3, Mikael Bolinder (straff).

Kinnarp/Slutarp hade motvind i första halvlek och ägnade sig i första hand åt kontringar. Ove Josefsson gjorde 1–0 och Mikael Bolinder 2–0 på straff sedan Axvall inte kunnat stoppa en kontring med justa medel.

Dessutom spelade Kinnarp/Slutarps backlinje bra och stod emot det spelövertag som Axvall hade.

Efter paus hade inte Axvall samma övertag och Ove Josefsson kunde göra både 3–1 och 4–1.

– Segern var rättvis, om än något mål för stor. Men vi tog vara på våra chanser på ett föredömligt sätt, sa Bengt Georgsson i Kinnarp/Slutarp, vars bäste spelare var Ove Josefsson.

Kinnarps IOGT-NTO Inbjudan till samkväm i scoutstugan Skarstad, onsdag 17 maj, avresa Samuelssons 19.00.

CENTRUM-KYRKAN Kinnarp/Slutarp

Annandag Pingst 15.00

Söndagsskolefest

medverkan av Linnea Gunnarsson, barnen m.fl. servering. Alla Välkomna!

16/5-89.

Kinnarp/Sl.–Stenstorp 5–1

Kinnarp/Slutarp fick en bra start på annandagens match mot Stenstorp och hade 2–0-ledning efter nio minuter. Den ledningen ökades på under senare delen av första halvlek till 4–0 och i andra halvlek spelade lagen lika 1–1, varför matchen slutade med 5–-1-triumf för Kinnarp/Slutarp.

Stenstorps unga garde vägde för lätt mot ett mer stabilt hemmalag, i spelet på planen visade Stenstorp framfötterna, men trots goda intentioner blev det inget av med avslutningarna. Där lyckades istället hemmalaget desto bättre och med tränaren Hans-Olof Gustavsson som spelupläggare hände det saker och ting framåt. Thomas Westerberg gjorde 1–0 efter åtta minuter, och Ove Josefsson ökade till 2–0 minuten senare.

Stenstorpsförsvaret schabblade och Torbjörn Åkeson var inte sen att ta vara på chansen till 3–0 efter 35 minuter. Hans-Olof Gustavsson avslutade första halvlekens målskytte med 4–0 två minuter senare.

5–0-målet kom efter 17 minuter i den andra halvleken genom Thomas Westerberg och 5–1 efter 25 minuter genom Per-Anders Palm.

Som helhet en bra Kinnarp/Slutarps-insats med lagets toppar i Håkan Andersson ch Jörgen Andersson, men ingen föll ur ramen.

Stenstorp är lovande och kan på sikt bli en intressantare motståndare, men laget är ännu inte fullt färdigt. Kanske har det mognat till höstens slutspurt?

Gammaldags lektion för Kinnarps-elever

18/5-89.

– Så reser vi oss upp i bänkarna och bockar och niger. Lärarinnan, Berta Green, Falköping, håller lektion som på den gamla goda tiden i Vårkumla hembygdsgård för elever från Kinnarps skola. Under en förmiddag får barnen sitta i gamla skolbänkar, lära sig stavningsramsor samt lyssna till tonerna av en psalmodikon.

Att besöka Vårkumla hembygdsgård är som en resa tillbaka i tiden. Möbler, skolplanscher och gamla böcker andas 1700-tal och bakom den höga katedern står Berta Green, iförd svart hatt med tygrosor, lång klänning, förkläde samt en vackert virkad schal över axlarna. Barnen lyssnar intresserat när lärarinnan berättar om skolmiljön för drygt 100 år sedan, om hur människorna levde och dåtidens värderingar.

– Läraren var mycket strängare förr och skolböckerna såg mycket annorlunda ut jämfört med nu, konstaterar Berta Green sakligt. För mycket länge sedan hade inte eleverna skrivböcker utan tränade stavning i en sandlåda; man skrev med en pinne och suddade sedan ut med ett bräde. Men när Berta Green började skolan, för si så där 73 år sedan, använde eleverna små svarta tavlor som man skrev på med hjälp av en griffel.

• Undervisning

När Berta Green gick i skolan var det vanligt att eleverna lärde sig stava med ramsor.

– Dessa ramsor var ofta krångliga och mycket långa så det kunde ta lång tid innan eleverna lärde sig stava, berättar hon och ger ett smått imponerande exempel på dylik ramsa som skulle få vilken ordvrängare som helst grön av avund. När man började använda skrivböcker fick eleverna skriva snirkliga bokstäver med gåspenna.

Ordning och reda skulle det vara i klassrummet. Det var inte tillräckligt för eleverna att endast räcka upp handen då läraren ställde en fråga. Nej då, den tilltalade fick minsann resa sig upp i bänken. Klädseln var det också noga med. Pojkar skulle ha kortbyxor och flickorna bar fotsida klänningar med förkläde och håret stramt uppsatt.

– Och så inleddes skoldagen alltid med psalm och kanske en kort andakt, fortsätter Berta Green och börjar spela på sitt medhavda psalmodikon som för övrigt hennes farfar byggde för cirka 130 år sedan. En psalmodikon är ett stränginstrument och var vanligt i skolorna förr i tiden.

Elever från Kinnarps skola hade på tisdagen i Vårkumla gamla skola, numera hembygdsgård, en gammaldags lektion. Lärarinna var Berta Green, Falköping, som har 45-års erfarenhet av yrket.

• 45 år i yrket

Berta Green började som lärare 1936, pensionerades 1971, men fortsatte därefter som vikarie under tio år.

– Jag har alltså arbetat som lärare i sammanlagt 45 år och det har varit gränslöst roligt, förklarar hon glatt.

Trots att Berta Green slutade sitt jobb som lärarinna för flera år sedan, syns hon ofta ute på kommunens skolor, där eleverna informeras om 1700–1800-talets skolgång.

– Dessutom brukar jag berätta om hur det var förr när olika pensionärsföreningar har träffar, säger Berta Green som konstaterar att hon träffat folk från 7–104 år. På bara ett par år har hon hunnit besöka bortåt 60 olika platser.

– Det är så roligt att träffa folk och barn har jag alltid varit förtjust i, avslutar lärarinnan innan "lektionen" är slut och barnen lämnar klassrummet i Vårkumla gamla skola, grunda numera hembygdsgård och tigt använd av Vårkumla hembygdsförening.

Text och Foto:
SUSANNHE LARSSON

Berta Green från Falköping har varit lärarinna under sammanlagt 45 år. På tisdagen höll hon lektion som på den gamla goda tiden i Vårkumla gamla skola, numera hembygdsgård, för elever från Kinnarps skola.

Sångkväll

är det på söndag i Centrumkyrkan. Det är sånggruppen till Glädje som kommer att medverka och pastor Holm kommer att ha en andaktsstund.

Norra Fågelås B–Kinnarp/Slutarp
1–3 (1–1)
Mål Fågelås: Anna-Fia Kronberg.
Kinnarp: Sofia Jarlsson, Ulrika Jarlsson och Annika Svensson.

Bortalaget kunde ta ledningen efter 30 minuter på en vacker lobb av Sofia Jarlsson. Men innan halvleken var slut kom Fåelås tillbaka och kvitterade.

Det resultatet stod sig dock inte så länge, utan i stället var det Kinnarps tur att näta igen, efter en hörna.

– Synd att vi inte kan göra mål på alla våra chanser. Om vi gjort det skulle vi vunnit med betydligt större siffror, konstaterade Magnus Johansson i bortalaget.

Alla spelare i Kinnarp får beröm av sin tränare för en stark arbetsinsats. Bäst i hemmalaget var målskytten Anna-Fia Kronberg.

18/5-89.

Kinneved

Bussresa till Mariestadstrakten för kyrkans pensionärer och daglediga fredagen den 26 maj kl 12.30. Anm tel 0515/331 85 eller 330 40 sen. 23 maj.
Välkomna!
Kyrkorådet.

Klostervallen
Söndag kl 18.00
Kinnarp/Slutarps IF
–
Tomtens IF
Tomtens IF tackar Spångsjö Färg Måleri AB för matchbollen.

KONTORSMÖBEL-FÖRSÄLJNING!

vid Kinnarps kontorsmöbler
Lördagen den 20 maj
klockan 9.00 - 12.00

Kinnarp/Slutarp IF Kinnarps AB

Kinnarps — är idag Skandinaviens största tillverkare av möbler för kontor och offentlig miljö. Företaget omsatte 1988 ca 700 Mkr varav 30 % omfattade exporthandel. Idag har Kinnarps 610 anställda men expanderar kraftigt, därför söker vi:

PERSONAL-ASSISTENT

Vi behöver utöka vår personalavdelning med en personalassistent.
Du kommer att arbeta med: hjälp vid nyanställningar, uppföljning av nyanställningar, statistikuppföljningar, personal och policy frågor m.m.
Din bakgrund bör vara vana från personalarbete, gärna PA-utbildad samt kunskaper i lagar och avtal.
För vidare upplysningar tala med personalchef Berndt Bertilsson.
Dina ansökningshandlingar, med betyg och referenser bör vara oss tillhanda senast den 31 maj.

Kinnarps®

Box 3060,521 03 Falköping. Telefon 0515-333 70.

SPORTFISKARE

ABU:s
Abumatic
Cardinal
Ambassadeur
RULLAR

ABU:s
SPINNSPÖ
HASPELSPÖ
FLUGSPÖ
KUSTSPÖ

VILKET HÄRLIGT FRITIDSINTRESSE!

SANDELLS SPORTFISKE

Skogsvägen Slutarp 0515-335 92

• Ellinor tittade in...

I Kinnarp träffade vi Ellinor Eckerlid som till hösten skall börja lekis och nu passade på att titta in i de lokaler där en del av hennes fritid skall tillbringas kommande år.

Kinnarp/Slutarp–Våmb 3–2 (2–2)

Kinnarp/Slutarps juniorer tog ytterligare två poäng i seriespelet när man på onsdagen besegrade Våmb med 3–2. Kinnarp/Slutarp inledde matchen något tveksamt och blev tillbakapressat av ett välspelande Våmb. Lagen gick till pausvila med resultatet 2–2 efter det att Kinnarp/Slutarp kunnat utjämna spelfördelningen något.

I andra halvlek spelade hemmalaget betydligt säkrare och när tio minuter återstod kunde Fredrik Ek säkra de två "pinnarna" genom att göra 3–2.

– Två mycket jämna lag, Våmb ägde den första halvleken och vi den andra, sa Bengt Georgsson, tränare i Kinnarp/Slutarp.

Christian Ek och Thomas Hector var tongivande i ett för dagen mycket jämnt Kinnarp/Slutarp. Lagets mål gjordes av Jan Callenvik, Christian Ek och Fredrik Ek. 20/5-89.

Lisbet Andersson, förskollärare och Ellinor Eckerlid, blivande lekskoleelev träffades vid öppet hus i Kinnarp/Slutarp. 22/5-89.

Tomtens vilja – ett segervapen!

Det blev Tomtens IF som gav nybildade Kinnarp/Slutarps IF lagets första förlust i seriespelet.

Inför c:a 300 åskådare vann Tomten söndagens derby på Klostervallen med 1–0 (0–0).

– Återigen en härlig kämpainsats av killarna. När vi kommer upp i varv är vi tunga att möta, sa en glad Lennart Filipsson, tränare i Tomten.

Det var Tomtens heta vilja och fantastiska kämpatag som var den främsta anledningen till segern. Laget krigade stenhårt i 90 minuter och när så fyrbackslinjen och målvakten Kenneth Rehn inte gjorde ett misstag på hela matchen gick det vägen.

Annars såg det från början ut att bli Kinnarp/Slutarps match. Laget började optimistiskt och spelade både snabbare och fyndigare än Tomten. Hans-Olof Gustafsson drog upp anfall efter anfall och Tomten hade all möda i världen att få stopp på den urstarke ex-allsvensken.

• Första chansen

Några klara målchanser skapade dock inte Kinnarp/Slutarp och efterhand jämnade Tomten ut spelet. Det var också Tomten som efter 30 minuter fick matchens första farliga chans, då Joakim Gustavsson sköt i ribbans överkant.

Kinnarp/Slutarp replikerade snabbt och det var nog mer tur än skicklighet som gjorde att Tomten-försvaret på mållinjen räddade Tommy Berglunds närskott efter hörna i den 33:e minuten.

0–0 stod det i paus, Kinnarp/Slutarp vann halvleken på poäng.

• Stolpskott

Joakim Gustavsson var den store profilen och bolltrollaren i Tomten den här kvällen. Och redan i den andra minuten av andra halvlek höll han sig framme. Han sköt i stolpen, det blev retur, men den sköt framstormande Peter Öman över.

Återigen replikerade Kinnarp/Slutarp snabbt. Och faktum var att alla trodde 0–1 var ett faktum i den nionde minuten. Alla utom Magnus Ström i Tomten, som på mållinjen rensade bort det skott som Ove Josefsson sköt via målvakten Kenneth Rehn. Här hade Tomten änglavakt.

• Avgörandet

Efter detta blev det bara en farlig målchans ytterligare i matchen. Men det var å andra sidan den avgörande. Klockan visade 22 minuter av andra halvlek när Tomten gjorde 1–0. Peter Öman vann en närkamp på mittfältet, hittade Joakim Gustavsson, som avancerade och sköt. Arne Ekbom fick släppa retur och då dök Per-Olof Jonsson upp och blev matchhjälte.

Nu trodde väl de flesta att Kinnarp/Slutarp skulle komma med en riktig anstormning mot slutet. Och visst försökte laget, men Tomtens oerhört stabila försvar stod emot alla attacker med bravur och de gulsvartas seger var ett faktum.

– Det är klart att det känns lite tungt, men samtidigt måste vi gratulera Tomten, som spelade bra efter målet, sa Ulf Karlén, lagledare i Kinnarp/Slutarp.

DÄR SATT DEN!! Vild glädje i Tomten sedan Per-Olof Jonsson (t h) slagit in segermålet mot Kinnarp/Slutarp. Först fram att gratulera är Joakim Gustavsson, han som sköt det skott på vars retur Jonsson höll sig framme. (Foto: Sture Alexandersson). 22/5-89.

• Fick ut lite

Man är benägen att hålla med Ulf när han säger att hans lag borde haft en poäng för sitt övertag före paus, men man bör samtidigt komma ihåg att Kinnarp/Slutarp fick ut väldigt lite av sitt spel.

Hans-Olof Gustavsson var den som låg bakom de flesta av attackerna framåt och tillsammans med Jörgen Andersson och Ove Josefsson var han bäst i sitt lag.

Tomten har hämtat sig strålande efter smällan i Södra Ving i premiären. Det här var tredje raka 1–0-segern.

– Siffror som säger att vi har medgång just nu. Men det är samtidigt både imponerande och glädjande att se hur härligt våra spelare krigar i matcherna. Det är nog så vi måste spela i år, menade Lennart Filipsson.

Joakim Gustavsson var bäst i Tomten. Hela fyrbackslinjen, målvakten Kenneth Rehn och mittfältets Per-Olof Jonsson skall också ha ett högt betyg.

• Kom snett

Ett lika högt betyg får inte domaren Anders Åberg från Mullsjö. Han kom snett ganska tidigt och kom aldrig in i rytmen igen. Det störde spelet en hel del.

OLOF DARIUS

Beg. bilar

88 MB 200	188.500:-
87 MB 190	139.000:-
84 MB 230 E	96.500:-
83 MB 200	84.500:-
85 MB 240 D	102.500:-
77 MB 300 D	38.500:-
88 Niss. Sunny	79.800:-
87 Bluebird	93.500:-
88 Nissan Sunny	75.000:-
87 Nissan Sedan	75.200:-
88 Nissan Micra	61.900:-
88 Micra Lyx.m.	71.000:-
85 Nissan Micra	39.500:-
84 Nissan Stanza	36.500:-
87 Opel Omega	119.500:-
77 Opel Ascona	15.000:-
81 Opel Kadett	29.800:-
83 Volvo 245	69.500:-
86 Volvo 740 GL	102.000:-
86 Volvo 240 GL	81.000:-
85 Volvo 240 GL	74.300:-
81 Mazda 323	28.900:-
76 Volvo 244 DL	17.500:-
84 VW Golf	48.500:-
80 Renault 18 TS	14.900:-
75 Toyota Combi	8.500:-
85 King Cab. Last + moms	44.500:-
83 Ford Fiesta	29.500:-
79 Ford Taunus	14.700:-

Bil&Motor
Slutarp 0515/333 30

En ovanlig present. . .

Ja, det är väl det minsta man kan säga när man så här efteråt konstaterar vad som hände Göran Gustafsson i Kinnarp, när han för en tid sedan firade sin 70-årsdag.

Efter sedvanlig uppvaktning från släkt och goda vänner under hela dagen så kom då "presenten" med stort P. Som en av de sista gratulanterna stegade en livs levande elefant in i trädgården glatt trumpetande åt jubilaren (hans favoritdjur!). Att det blev ett kärt möte framgår väl av bilden. Stor uppståndelse förstås bland både grannar och förbipasserande trafik. Med all säkerhet premiär för en jumbo i en villaträdgård i Kinnarp!

PS. Stark misstänkt för arrangemanget lär en underfundig måg med sinne för practical jokes vara, samt det faktum att FT hade en cirkus i stan på besök. Vad månne komma efter denna "The Elefant Song"? Kanske "See you later alligator"? Dammen finns ju där, rakt över vägen. . . DS.

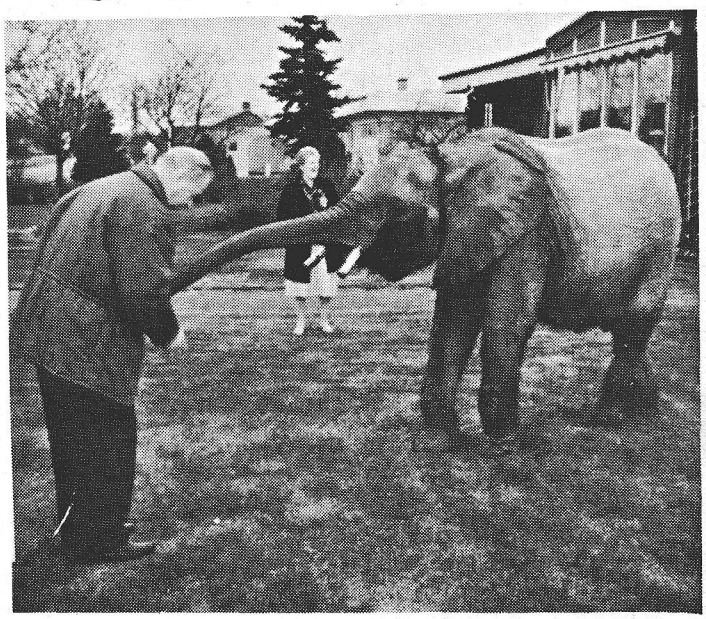

Jubilaren Göran Gustafsson bekantar sig med sin "födelsedagspresent". 22/5-89.

Veckoslut i Missionskyrkan

25/5-89.

Själavårdspastor Per-Inge Storm från Vårgårda kommer att medverka i missionskyrkan denna helg och söndagsförmiddag i Centrumkyrkan.

Som själavårdare kommer Per-Inge att tala om helande och läkande budskap för hela personligheten. Per-Inge reser över hela Sverige och undervisar på ekumenisk basis.

Han är också stor Israelskännare och kommer på söndagskväll att ta upp om Israel och Mellanöstern ur bibliskt perspektiv, medverkar gör också ungdomskören Verkligt Liv den kvällen.

Stor Loppmarknad

anordnas av Kinnarp-Slutarps IF vid Lokal Frökind
lördagen den 3 juni 1989, med början kl. 08.00.
Massor av prylar både gammalt och nytt.
Servering – lotterier – m.m.

K-S. IF

Lägerutrustning

SOVSÄCK	RYGGSÄCK	TÄLT
"Patrull"	med ram, 42 lit.	3 pers.
195:-	265:-	348:-

LÅT LÄGERLIVET BLI ETT NÖJE

SANDELLS SPORT

SKOGSV. SLUTARP TEL 335 90

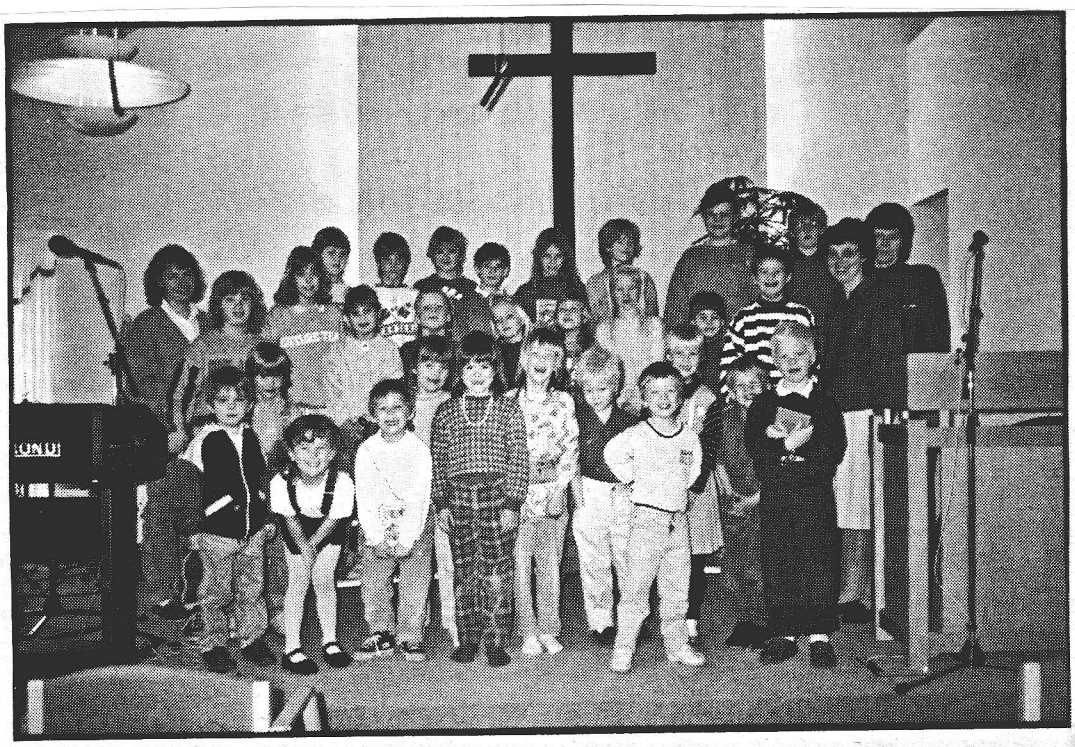

Söndagsskolfest har det varit i Centrumkyrkan. Kyrkan var fullsatt av barn, föräldrar och anhöriga. Söndagsskolan medverkade med sång och musik och Linnea Gunnarsson talade till barnen. Servering och gemenskap runt borden samt lekar för barnen stod också på programmet. Premier delades ut och alla fick med sig sin egen närvaroplansch hem. Söndagsskolan tar nu sommarlov men återkommer till hösten. 23/5-89.

Kinnarp/Slutarp – Hörnebo 1–1 (1–0)

Mål, Kinnarp: Sofia Jarlsson.

Kinnarp/Slutarps damer tog en ny poäng i måndagens hemmamatch mot Hörnebo, en poäng som borde varit två.

– Ja, vi ägde matchen från början till slut, och när Hörnebos kvittering dessutom kom i slutminuten känns det ganska tungt, tjejerna var värda segern, tyckte Magnus Johansson i Kinnarp/Slutarp.

Högerbacken Annika Callenvik var lagets bästa spelare, hon spelade bestämt och vann varenda närkamp. I övrigt gav Magnus hela laget en ros för den fina inställningen. 25/5-89.

Trafikmiljön i Slutarp:

25/5-89.

– MÅSTE DET HÄNDA EN OLYCKA FÖRST?

– Varför händer det ingenting? Den frågan ställer sig de vid Affärsgatan i Slutarp boende, efter att genom telefonsamtal försökt väcka kommuntjänstemännens uppmärksamhet på den problematiska trafiksituationen.

Affärsgatan är, enligt de boende i området, alldeles för hårt trafikerad.

– Senast på tisdagen hände en olycka med tre bilar inblandade vid korsningen Falköpingsvägen – Affärsgatan, och några har faktiskt fått sina staket påkörda, berättar Anne Mohlin.

Trafikproblemet har varit uppe i kommunfullmäktige. Gatukontoret har i ett svar på en motion om trafikmiljön Slutarp – Kinnarp förklarat att olika slag av hinder på den aktuella gatan kan anordnas, men menar att vägverket med all sannolikhet då begär att väghållningen övertas av vägföreningen. Detta skulle i sådana fall innebära att kommunen får svara för alla framtida drift- och underhållskostnader.

Vägföreningen förklarar sig i en skrivelse ställd till trafiknämnden positiv vad gäller alla miljöfrämjande åtgärder som kan göras.

• Bollen hos vägverket

Bollen ligger alltså hos vägverket.

– Vi förstår inte att det måste dröja så länge innan någonting görs. Måste det hända en allvarlig olycka först, frågar sig Anne Mohlin som inte för en minut törs lämna sina två barn, tre och sex år gamla, utom synhåll. Hon är samtidigt lite orolig för hur trafikproblemet kommer att lösas, vilka åtgärder som vidtas. Blir beslutet att lägga en bula på vägen fruktar de boende att busshållsplatsen på Affärsgatan flyttas längre bort.

– Bästa lösningen och framför allt den enklaste, är naturligtvis om bilisterna kunde dämpa farten, menar Anne Mohlin.

Text och foto:
SUSANNHE LARSSON

Affärsgatan i Slutarp är enligt beoende alltför hårt trafikerad och man vädjar till kommunen att snarast vidta åtgärder.

Kristoffer och Henrik vid den till synes lugna Affärsgatan i Slutarp. Men skenet bedrar; om några minuter går förmiddagsskiftsarbetarna av på Kinnarps Möbler och gatan förvandlas till rena bilracerbanan. – Måste det först hända en olycka innan kommunen gör något åt trafikmiljön, frågar sig föräldrarna.

FOLKETS PARK
FALKÖPING
Gammaldans
Lördag 27/5 kl. 20.30–01.00
ORKESTER: **NILS-INGEMARS**
Välkomna! – FRÖKINDS GDV

Ulriceh.–Kinn./Slutarp 0–3

27/5-89.

Kinnarp/Slutarp reparerade sin skada sen förra omgången, genom att på bortaplan besegra Ulricehamns IF med hela tre mål mot noll, efter halvtidsresultatet 2–0.

Första halvlek bjöd inte på något skönspel från Kinnarps sida. Ändå kunde man näta två gånger om, vilket får ses som en bra utdelning.

Efter pausvilan kom bortalaget med förnyade krafter och rullade gång efter annan upp hemmaförsvaret som hade det hett om öronen under större delen av sista halvlek.

– Det var framför allt på kanterna som vi kunde gå runt och göra fina inlägg som ofta resulterade i många härliga målchanser, sa Ulf Karlén i Kinnarp/Slutarp.

Tyvärr kunde laget inte utnyttja alla dessa fina farligheter mer än en gång. Det var en klart rättvis seger då Kinnarpskillarna var dominerande under hela andra halvlek. Och ytterligare ett par mål hade mer visat händelserna på plan.

Ulf Karlén vill ge ett extra plus till försvararen Håkan Andersson i ett för övrigt duktigt lag.

Magnus Johansson lyckades hålla sig väl framme och kunde sätta dit två mål, medan Ove Josefsson stod för det tredje.

Kinnarp/Slutarp–Grolanda 2–0 (0–0)

Kinnarp/Slutarp går på i ullstrumporna och tog mot Grolanda sin femte raka seger.

– Det har blivit många men ganska knappa vinster. Nu har vi ett par av de övriga topplagen kvar och det skall bli intressanta matcher, säger tränaren Bengt "Blecka" Georgsson.

Matchen mot Grolanda var en jämn och tät historia, där Kinnarp/Slutarp säkrade segern först i slutminuterna.

– Jag tycker att det var två jämna lag som möttes.

Grolanda hade de bästa chanserna före paus, men skapade mindre i andra halvlek, konstaterar "Blecka", som för dagen vill ge de högsta betygen till Christian Ek och Mattias Brisbo.

– Vi borde haft en poäng, men då gäller det också att göra mål på chanserna, menade Andreas Ahlberg, vikarierande lagledare hos Grolanda, där målvakten Fredrik Arvidsson var bäst tillsammans med Peter Wallin, Tomas Hallin och Sören Florén.

Målskyttar för Kinnarp/Slutarp var Christian Ek och Mikael Bolinder. 27/5-89.

Fyrklöverbarn på äventyr

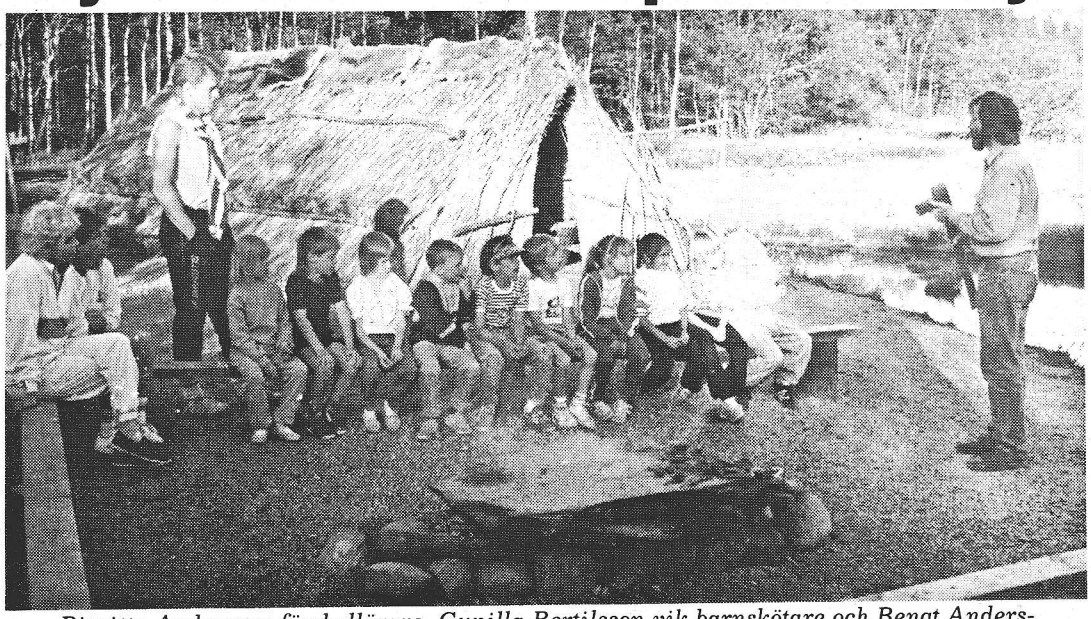

Birgitta Andersson förskollärare, Gunilla Bertilsson vik.barnskötare och Bengt Andersson förälder lyssnar tillsamman med barnen på när Anders Josefsson berättar om stenåldersliv. 29/5-89.

Barnen på förskolan Fyrklövern Slutarp-Kinnarp har under ett dygn varit ute på äventyr i Åsarp. På söndagseftermiddagen begav man sig till Ekhagens fontidsby där Anders Josefsson tog hand om barn och tjänstgörande personal och föräldrar. En viss försmak av det stenåldersliv som lite äldre barn sysslar med i Ekhagen fick man pröva på som att arbete med lera, pröva flintyxa m.m. när forntidsbyn var ledig på söndagskvällen. Natten till måndag tillbringades i en lånat militärtält och vid lägerplatsen fick barnen vara med om att laga mat på stormkök. Fotboll och allehanda lekar var det också tid för på ängen vid Nycklakullen där kanske barnens far- och morföräldrar en gång ägnat sig åt lekar.

JOSEF JACOBSSON

Täcken
i priser från 49:- till 185:-
Däribland många lätta täcken för sommarstuga, husvagn o. dyl.
Bra sovkuddar fr. 37:-
Nilssons Manufaktur
Kinnarp - Tel. 0515/331 34

CENTRUM-KYRKAN
Kinnarp/Slutarp
SÖNDAG 10.00 **GUDSTJÄNST** Per-Inge Storm. Sång: syst. Sigfridsson.
Varmt välkommen!

Kinneveds Hembygdsförening. Historisk vandring Slutarp stationssamhälle 31 maj. Samling Järnvägsparken 19.00. Tag gärna med kaffekorg.

Kinnarp/Slutarp P14: F Carlsson, U Pryssander, H Pettersson, D Gustafsson, M Johansson, R Sahlén, D Svensson, B Åkerhage, F Johansson, J Lindroth, Mattias Johansson, M Lagesson, R Ohlsson. Match mot Kättilstorp/Sandhem onsd. Samling Kinnemo 17.45. Ev åtb 336 15, 336 92, 335 69.

Kinnarp/Slutarp P9: Andreas J, Andreas K, Andreas G, Daniel J, Pierre J, Erik J, Mikael G, Kristian G, Daniel J, Marcus E, Rickard O. Ev åtb 334 11. Match mot IFK Falköping II Onsd. Samling Kinnemo 17.15.

SUCCÉTOFFELN åter inkommen!!
Vit, stl. 35–40

Samma låga pris
69:-
SKO-HUSET
KINNARP - 0515/331 80
Månd–fred 10–18. Lörd 9–13
Affären med lägre priser!

Kvartalsmöte
Kinnemo tisdag kl. 20.00
Kinnarps–Slutarps IF

LASTARE

SKRIV-BORDS-MONTÖRER

SKÅPS-MONTÖRER

STOLS-MONTÖRER

TAPETSÖRER

TILLSKÄRARE

MASKIN-OPERATÖR

FANER-TILLAGARE

Söker vi till vår fabrik i Kinnarp. Kinnarps har idag ca 610 anställda och maskiner som hör till de modernaste i hela Europa.

Av dessa tjänster kommer följande att vara dagtid:
Lastare, Skrivbordsmontörer, Skåpsmontörer, Stolsmontörer, Tapetsörer, Tillskärare och Fanértillagare.
Maskinoperatörer kommer att arbeta 2-skift och då är du ledig varannan fredag.

Du får tillgång till subventionerad lunch samt företagshälsovård.
Vi har också ett aktivitetshus med simbassäng, solarium styrketräningslokal m.m.

Välkommen att ta kontakt med Berndt Bertilsson eller Frank Henningsen.

Kinnarps®

Box 3060, 521 03 Falköping. Telefon 0515-333 70.

Akvariefiskar i ny Kinnarpsaffär

1/6-89.

Kinnarps akvariehörna – ja så heter den affär som den 1 maj öppnades i Kinnarp och som handlar uteslutande med akvariefiskar och olika tillbehör. De mest vanliga fiskarna finns alla representerade och innehavarna Conny Qvist och Conny Johansson har båda stor erfarenhet av akvarier och fiskar, de har haft akvarier hemma under många år.

Affären är öppen tre dagar i veckan, två kvällar och en förmiddag. Båda har nämligen andra sysslor också och driver akvariehörnan vid sidan om då det är ett stort intresse för dem själva.

Conny Qvist, som varit vår talesman, framhåller att akvariefiskar är särskilt bra för allergiker, som alltså inte får några problem genom att handha fiskar.

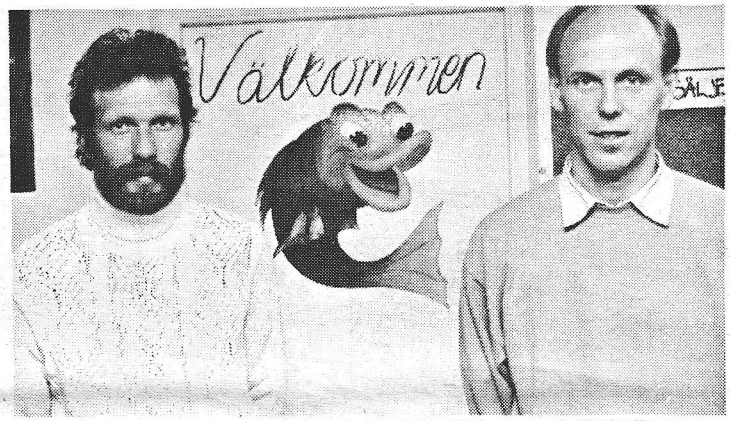

Conny Qvist och Conny Johansson välkomnar alla till sin affär, vilket också står skriver på dörren där man också målat en stor fisk.

Lördagsmarknad vid Lokal Frökind

1/6 -89.

Parkeringen vid Lokal Frökind blir marknadsplats på lördag. Tidigt på morgonen drar loppmarknaden igång och nu är det den nya föreningen Kinnarp –Slutarps IF som står som arrangör. I marknadsstånden finns som vanligt mycket att inhandla: möbeltyger, plast- och trasmattor, sportartiklar, kosmetika, möbler av olika slag.

Kinneveds kyrka

Sommarkväll i kyrkan lördagen den 3/6 kl 19.00 "I denna ljuva sommartid". Dikt och musik i folkton. Sven Andersson, Margareta Thor, Bengt Kjellström. Välkomna!

Div V Södra Skaraborg

Mullsjö –Stenstorp 2– 1

Kinn/Slut	5	3	1	1	14–	4	7
Södra Ving	5	3	1	1	12–	6	7
F.F.R.	5	3	1	1	5–	2	7
Tomten	5	3	1	1	7–	9	7
Ekedalen	5	2	2	1	9–	6	6
Ulricehamns IF	5	3	0	2	7–	8	6
Floby	4	2	0	2	5–	5	4
Mullsjö	5	1	2	2	3–	6	4
Timmele	4	1	1	2	4–	6	3
Borgunda	4	0	2	2	4–	6	2
Stenstorp	5	1	0	4	5–	11	2
Grolanda	4	0	1	3	3–	9	1

Mellersta Skaraborgs reserv

Tråvad –Floby	4– 2
Kinn/Slut –F.F.R.	1– 2
Axvall –Tomten	4– 0
N Vånga –Grolanda	0– 1
Skån.Åsaka–Kvänum	2– 0

Axvall	5	5	0	0	20–	2	10
F.F.R.	5	5	0	0	14–	6	10
Kinn/Slut	5	3	0	2	9–	7	6
Floby	5	2	1	2	9–	14	5
Tomten	5	2	0	3	8–	8	4
Skån. Åsaka A	5	2	0	3	5–	6	4
Grolanda	5	2	0	3	7–	10	4
N Vånga	5	2	0	3	6–	9	4
Tråvad	5	1	0	4	9–	15	2
Kvänum	5	0	1	4	4–	14	1

Div V Tidaholm dam

Tidaholm –Kinn/Slut	2– 2
Mullsjö –Igelstorp	21– 0
Hörnebo –Vätterfl.	6– 1
N Fågelås –Vartofta	1– 1

Mullsjö	4	4	0	0	36–	4	8
Hörnebo	4	3	1	0	19–	2	7
Vätterflickorna	4	2	0	2	21–	9	4
Kinn/Slut	4	1	2	1	6–	9	4
Vartofta B	3	1	1	1	16–	8	3
Tidaholms GIF B	3	1	1	1	11–	5	3
N Fågelås B	4	0	1	3	2–	16	1
Igelstorp	4	0	0	4	0–	58	0

Missa inte lördagens loppmarknad i Slutarp
med början kl. 8.
Kinnarps-Slutarps IF

Parkering för nära bostäder?

1/6-89.

Miljö- och hälsoskyddsnämnden anser att parkeringsplatserna kommer för nära bostäderna i förslaget till centrumbebyggelse i Kinnarp-Slutarp vid Falköpingsvägen – Tångavägen.

Parkeringsplatserna ligger så nära husen att det kan vålla olägenheter för de närboende, säger nämnden i ett yttrande över planen. Nämnden säger vidare att man måste vara uppmärksam på friluftsintagens placering.

Margareta ny affärsinnehavare

Margareta Johansson, Slutarp, har tagit över Kinnarps blomsteraffär, Centrumblomman.

Blomsteraffären i Kinnarp har fått en ny ägare. Det är Margareta Johansson, Slutarp, som tagit över efter Henry Johansson.

Margareta Johansson driver ensam affäen som nu fått namnet Centrumblomman. På personalsidan väntas inga förändringar.

Blomsteraffären har fått sortimentet utökat med sidenblommor i varierande former och färger.

Resa till Dalsland
för Kinneveds pastorat tisdagen den 13 juni med samling vid KINNARPS SKOLA 7.30. PROGRAM finns att få. Anm. om delt. till tel 337 49, 330 26 el. 331 72 senast den 7 juni.
VÄLKOMMEN MED!

Beg. bilar

88 MB 200	188.500:-
87 MB 190	139.000:-
84 MB 230 E	96.500:-
75 MB 200	19.800:-
76 MB 220 D	19.500:-
77 MB 300 D	38.500:-
88 Niss. Sunny	79.800:-
87 Bluebird	93.500:-
88 Nissan Sunny	75.000:-
88 Nissan Micra	61.900:-
88 Micra Lyx.m.	71.000:-
85 Nissan Micra	39.500:-
84 Nissan Stanza	36.500:-
87 Opel Omega	119.500:-
77 Opel Ascona	15.000:-
82 Opel Kadett	29.800:-
81 Opel Kadett	29.800:-
83 Volvo 245	69.500:-
86 Volvo 740 GL	102.000:-
86 Volvo 240 GL	81.000:-
84 Volvo 740 GLE	92.500:-
82 Volvo 343 GLS	39.500:-
81 Mazda 323	28.900:-
76 Volvo 244 DL	17.500:-
84 VW Golf	48.500:-
80 Renault 18 TS	14.900:-
85 King Cab. Last + moms	44.500:-
83 Ford Fiesta	29.500:-
79 Ford Taunus	14.700:-

Bil&Motor
Slutarp 0515/333 30

KINNEMO
Söndag kl 18
Div V Sö. Skaraborg
Kinnarp-Slutarps IF
–
Mullsjö IF
– – –
Kl 14 C-laget mot Tidah. C
– – –
TÅNGAVALLEN
Måndag kl 19
juniorerna mot IFK Skara.
*
Vi tackar Lagerförsäljningen, Kinnarp och Kinnarps Taxi för matchbollarna.

Bilhallen i Kinnarp
F.d. Bröderna Larsson

Ny Samara 2 d	59.900:-
Samara 87	44:500:-
Lada Combi 87	39.500:-
Lada Combi 86	39.000:-
Lada 2105 87	39.500:-
Lada 2105 83	19.500:-
Niva 4 WD 88	65.500:-
BMW 528i 85	95.000:-
Ford Fiesta 85	39.500:-
Kadett Caravan 83	38.500:-
Volvo 245 87	86.500:-
VW Golf 87	67.500:-
Datsun King Cab 84 exkl. moms	38.500:-
Datsun Sherry 80	16.500:-
SAAB 99 Ems 77	11.500:-
Audi 100 L5 E 78	22.500:-
SAAB V4 78	3.500:-

Öppet vard. 10.30–18.00
Lörd. 10.00–13.00
Tel. 0515/330 60

Skultorp – Kinnarp/Slutarp 3–1 (1–1)

Kinnarp/Slutarps juniorer fick på onsdagen inkassera årets första förlust i seriespelet. Skultorp var det bättre laget för dagen och kunde vinna med 3–1 efter två snabba mål i den andra halvleken. Kinnarp/Slutarp pressade efter pausen tillbaka Skultorp utan att skapa några egentliga målchanser

– Det blev ett något chansartat spel i den andra halvleken och Skultorp var bollsäkrare än, sa Bengt "Blecka" Georgsson, lagledare i Kinnarp/Slutarp. För Kinnarp/Slutarps mål svarade Ove Josefsson. Det var annars ingen som höjde sig över mängden i ett för dagen ganska håglöst lag. 3/6-89

Frökinds Pensionärsförening möte i Börstigs Hembygdsgård, Ljungåsen torsdag 8/6 kl. 14.00. Sånggrupp från Frälsningsarmén medverkar.

Frökinds S-förening familjeutflykt till Ekeberga blomstergård måndag 5/6 kl. 19.00. Samling Pizzerian Kinnarp kl. 18.45.

Kinneveds Hembygdsförening. Söndag 2/7 bussresa Visingsö och Gränna. Anmälan senast 25/6. Information och anmälan tel. 330 21.