Kinnarps renar för 1,2 miljoner

En ny anläggning för att rena rök från stoft har provkörts sedan i mars på Kinnarps Kontormöbler.

Målet är att halvera utsläppen så att företaget kommer under de nya gränsvärdena på 100 mg per kubikmeter.

I förra veckan fanns Chalmers på plats för en mätning.

– Jag tror vi kommer under 50 milligram, säger docent Evert Ljungström.

Leif Karlsson står för konstruktionen som bygger på ett stenbäddsfilter.

Han har sedan 1985 tillsammans med Chalmers i Göteborg arbetat med att ta fram denna reningsanläggning. Ett par pilotanläggningar har körts, bland annat i ett år i Mölndal. Men den i Kinnarp är den första verkligt stora anläggningen.

– Från början var det meningen att den skulle användas för kol och oljepannor för att ta rena rökgasen från svavel. Det var väldigt lyckat, då 90 till 100 procent försvann. Men som en sidoeffekt visade det sig att den även kunde användas för träbränsleanläggningar och rena röken från stoft, förklarar Leif Karlsson.

• Halvering

Kinnarps återanvänder sedan början av 80-talet sitt eget avfall som bränsle. Det pressas i briketter och eldas sedan i pannan.

Men från den första januari sänks gränsvärdena för hur mycket stoff som får finnas i röken med 50 procent, till 200 milligram per kubikmeter luft.

Och därför satsar företaget på denna anläggning som kostat 1,2 miljoner kronor. Målet är att minst halvera utsläppet så att det kommer under 100 milligramstrecket.

I fredags fanns Evert Ljungström, docent i oorganisk kemi vid Chalmers, på plats för att genomföra en mätning. Resultatet var då ännu inte klart, men en tidigare preliminär mätningar har gett bra värden.

– Jag tror vi t.o.m kommer under 50 milligram nu, säger Evert Ljungström som följt reningsanläggningens utveckling.

• Spar energi

Detta sätt att rena pannstoft är extra intressant eftersom den också sparar energi och därmed minskar bränsleanvändandet med fem procent. Anläggningen kan alltså faktiskt i stordrift bli lönsam.

Reningsfiltret består av 100 ton kalksten. Filtret måste vara kallt för att kyla vattenångan i rökgasen, så att vattendroppar med stoftet fastnar på stenarna. Därför varvas rökgasen som långsamt går igenom filtret med kylande luft. Den luften blir då uppvärmd och kan återanvändas i pannan och på så sätt återvinns energi.

Filtret chockspolas tre gånger om dagen, så att stoftet frigörs ned i en vattenbassäng, där det sedan kan skrapas upp.

• Ren rök

Systemet fungerar så att röken som kommer ut är betydligt kallare än det brukar vara. Det gör att vattenångan som alltid finns i röken syns bättre.

– Det blir betydligt mer rök, men det är alltså inte skit, utan vattenångor!, påpekar Kinnarps Bernt Bertilsson, som därigenom vill undvika alla missförstånd vad gäller hans rykande skorsten.

YVONNE OLSSON

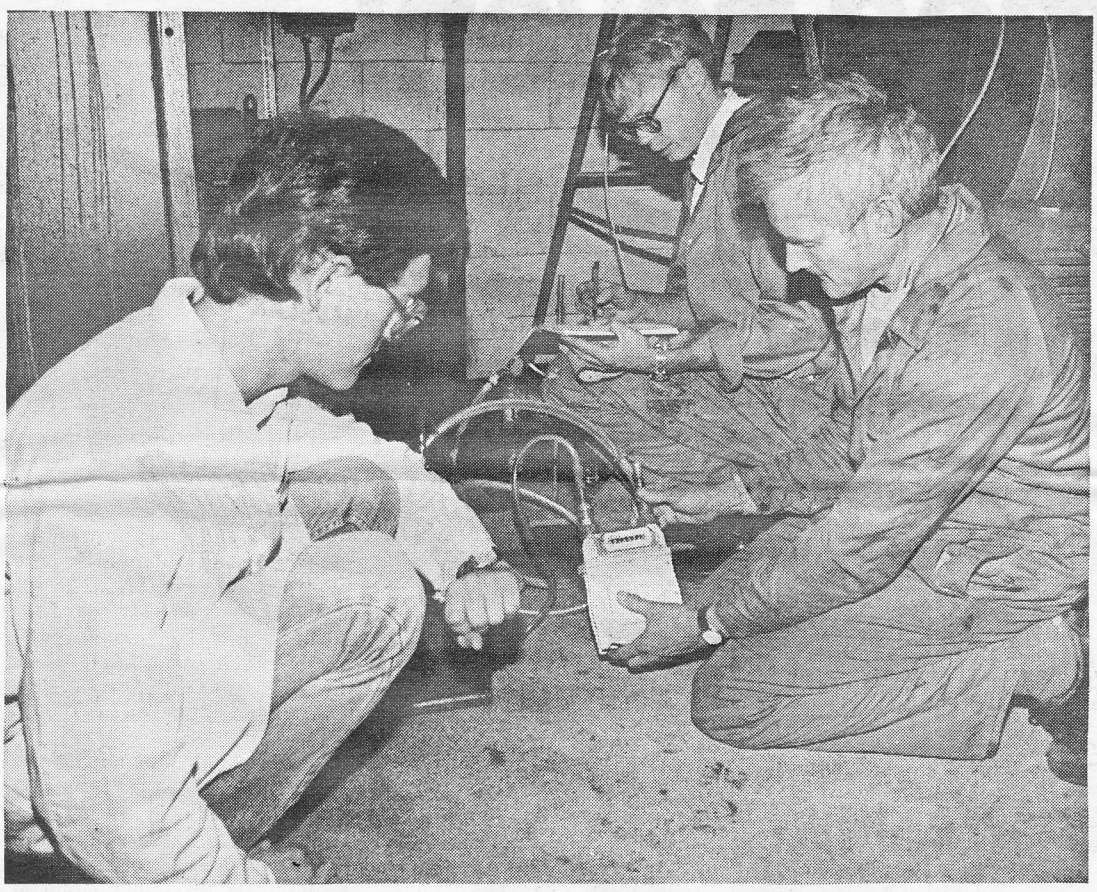

Kemistudenten Mats Klingberg och Evert Ljungström, docent i oorganisk kemi mätte i fredags värdena på Leif Karlssons reningsanläggning av pannstoft. Hans uppfinning är speciellt intressant eftersom den också sparar energi och därmed kan minska bränsleanvändandet. (Foto: Kjell Caidahl).

Inte bara "rattmuff på":...

Vintern går hårt åt bilen – förbered den ordentligt!

Att rusta sin vinterbil, det är inte bara "rimfrost – rattmuff på".

– Det är mer att tänka på än vad folk i allmänhet tror, säger Carl-Åke Ungh, bilmekaniker på Slutarps Bil & Motor.

Vintern går hårt fram med våra bilar. Salt, snö och kyla sliter på både motor och plåt. Om man är rädd om sin bil och sin säkerhet ska man ta sig tid och gå igenom sin bil ordentligt; **innan** vintern hinner börja.

– Börja med att tvätta bilen, både in- och utvändigt, säger Carl-Åke Ungh. Städa och dammsug, gör rent i motorrummet med motortvätt, tvätta och vaxa bilen riktigt noga. Ett bra vaxlager håller borta salt och smuts och det blir lättare att hålla den ren. För det är naturligtvis viktigt att tvätta bilen ofta på vintern, så saltet inte kommer åt att fräta.

• Imma på rutan

– Många tänker inte på att lyfta på mattorna inne i bilen och se så det inte står vatten på golvet. Men sen när vintern kommer klagar de på att det blir imma på insidan av rutorna. Det blir det ju av fukten i bilen och kyla utanför. Är det riktigt kallt får man is på insidan. Det är inte roligt.

I åtta fall av tio är det vindrutan som läcker. Det ser man på om vattnet är rent eller ej. Är det smutsigt kommer det från vägbanan, och då är det hål i golvet. Och det blir det annars om vattnet får stå kvar länge.

• Stenskott

Stenskott som blivit under sommaren måste åtgärdas nu. Får de vara över vintern kan de komma att kräva både svetsning och spackling senare.

– Har man möjlighet bör man ta en titt på om underredsmassan på undersidan av karossen har släppt på något ställe. Där måste man måla på nytt. Annars rostar det. Man kan få hjälp på en verkstad med sådant.

• Smörj låsen

– När man har tvättat bilen är det bra att smörja in dörrlisterna, så fryser inte dörrarna fast när det blir kallt. Smörj också upp låsen, med t ex grafitolja, så de går lätt.

Rengör runt batteripolerna. De oxiderar lätt och blir det riktigt illa ger det ingen ström, då startar inte bilen, förklarar Carl-Åke Ungh på Slutarps Bil & Motor. (Foto: Dan Nilsson).

Carl-Åke varnar lite för låsspray.

– Det är bra när låset redan är fruset, men det lämnar en beläggning kvar i låset. Det är bättre att behandla i förebyggande syfte.

• Under huven

I motorrummet finns kanske inte så mycket man kan göra själv, speciellt inte på nya bilar. Men man kan titta på fläktremmen så den inte har sprickor, eller är dåligt spänd, och kolla glykolen och frostskyddet i spo-

– Och då får man tänka på att även om det bara är tio grader kallt när bilen står stilla, blir det **mycket** kallare när man kör.

– Batteripolerna gör man rent, de blir lätt oxiderade. Om det blir riktigt illa ger det ingen ström, då startar inte bilen. Bäst är att skölja av dem ordentligt med vatten och smörja med ett rostskyddsmedel.

• Vinterservicepaket

De allra flesta bilverkstäder har speciell vinterservice till rabatterat pris. Det skiljer lite från ställe till ställe hur de satt ihop dem.

Vanligtvis byter man tändstift, brytarspetsar, kollar glykol och spolarvätska, vindrutetorkare, ställer in belysningen, tändningen och förgasaren, byter motorolja och filter. Många använder sig då av den nya syntetoljan. Den rinner lätt även om det blir mycket kallt och vanlig motorolja blir som sirap. Den är lite dyrare, men det tjänar man in på att motorn mår bättre.

• Byta däck

– Att man ska byta däck till

Forts på nästa sid

Forts från föreg sid

vintern tror jag alla vet, fortsätter Carl-Åke. De flesta väljer traditionellt dubbdäck. Men här vill jag gärna slå ett slag för friktionsdäcken. De är ingen nyhet precis, men folk vet ännu mycket lite om dem.

Ett friktionsdäck är lite mjukare och är mer "sajpat". Det innebär att var nabb i däckmönstret är skuret i små skåror vilket ökar friktionen mot underlaget.

– Med ett friktionsdäck behöver man inte byta däck alls mellan sommaren och vintern, påpekar bilförsäljaren Sven-Olof Svensson. Jag kör med friktionsdäck året om. Många tror att de slits mycket fortare, men det är i så fall marginellt.

Om man monterar nya däck är dubbdäcket det bästa i början, men det blir fortare sämre än friktionsdäcket.

Carl-Åke varnar också för mycket billiga vinterdäck.

– De innehåller ofta syntetgummi, som blir stenhårt i kyla och då vore det bättre att ha sommardäcken kvar på.

– Glöm inte heller att minsta däckmönster är 1,6 mm nu. Det kan bli dryga böter på det.

• Livförsäkring

– Man får tänka på att alla däck, hur bra de än är, åldras, gummit hårdnar, de kan se bra ut, med mönster och dubbar i fint skick men ändå vara dåliga.

Däcken och stötdämparna är den enda kontakten man har med vägen. Investera i riktigt bra däck, speciellt inför vintern. De är ju en slags livförsäkring...

EVA EKBERG

Car-Åke Ungh visar t.v. ett traditionellt dubbdäck, t.h. ett s.k. friktionsdäck, där rutmönstret har vågiga skåror för att öka friktionen mot underlaget. Däcken är märkta med Vänster och Höger för att de ska komma på rätt plats. Det är viktigt att man alltid sätter dem på samma ställen som året innan, speciellt för dubbdäcken så dubben inte vickar åt fel håll och lossnar. (Foto: Dan Nilsson).

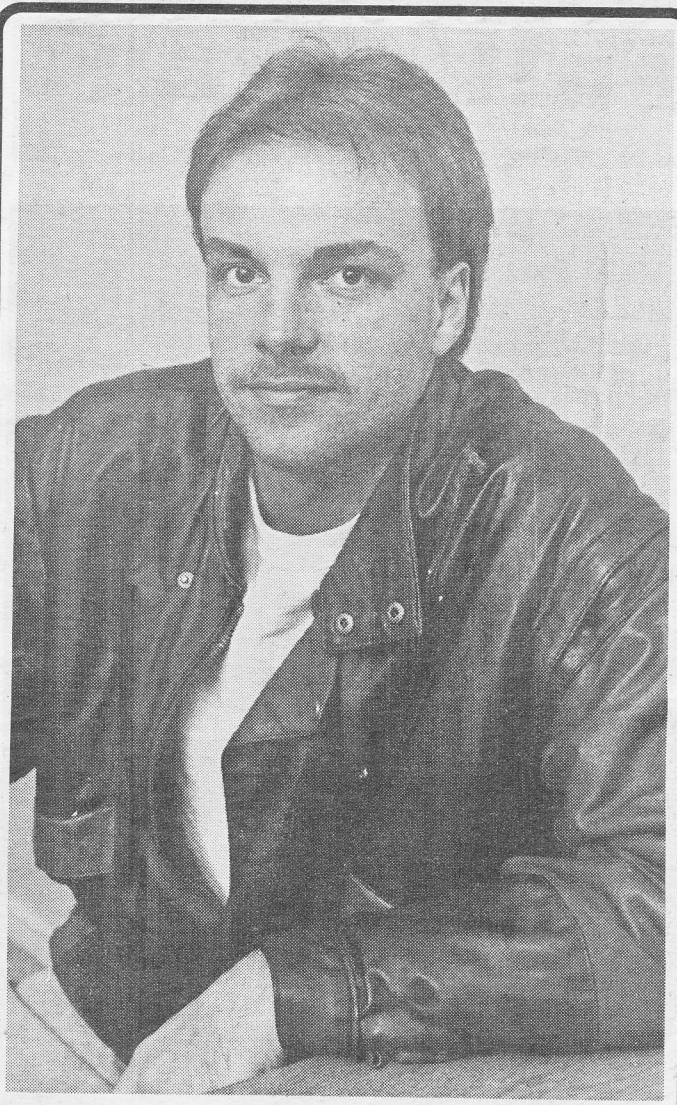

Matz Carlzon, lämnar Falköpings FK till förmån för division V-kollegan Kinnarp/Slutarps IF. (Foto: Margareta Boman).

10/11-90.

Matz Carlzon till Kinnarp/Slutarp

Fotbollsmålvakten Matz Carlzon, 28, byter klubb inför nästa säsong.

Han går från Falköpings FK till seriekonkurrenten Kinnarp/Slutarps IF.

– Jag har aldrig bytt klubb någon gång tidigare under min snart 20-åriga fotbollskarriär, men nu känns det rätt att byta miljö, säger Matz.

Ja, redan som nioåring började Matz lira fotboll med Falköpings BK. Han blev så småningom A-lagsmålvakt i den klubben och har nu sedan två år tillbaka ingått i sammanslagningen Falköpings FK.

• Knäskadad

Den senaste säsongen blev dock inte vad Matz hade hoppats. Först var han knäskadad under försäsongen och efter den första seriematchen i femman (förlust med 1–3 i Annelund) blev han petad.

– Det blev B-lagsspel för mig ända fram till den sista omgången. Då fick jag chansen i A-laget igen. Vi mötte Annelund då också och återigen förlorade vi. Dessutom tappade vi kvalplatsen till fyran där, suckar han.

• Har skrivit på

Kinnarp/Slutarps IF hörde sig för efter säsongen och fick napp. Härom dagen skrev Matz på övergångspapperen.

– Det verkar vara en trevlig klubb. Jag tror mycket på det här miljöombytet, påpekar Matz.

Trots sin ålder, 28 år, har han inga planer på att lägga fotbollsskorna på hyllan än på ett tag.

– Nej, varför det? Jag känner att jag har mer att ge, betonar han.

OLOF DARIUS

20-årsjubileum hos Kinnarps Lagerförsäljning

FESTPRISER FREDAG 10–20 LÖRDAG 9–15 SÖNDAG 13–17

JOGGINGDRESSAR
Storl. 90–170
Med tryck
49:-

Halsduk 9,90

TÄCKOVERALL
C-long
Dam-Herr
149:-

Täckrock 98:-
herr

BARNPYJAMAS
300 st, 90–120
4 färger
19,90

Gefa MANCHESTERJEANS
Storl. 98–128 **49:-**
Dam C-D-storl. **98:-**
Herr C-D-storl. **149:-**

BARNJACKA 189:-
med huva
Storl. 110–170, 2 färger

Herrskjortor 49:-
500 st, lång ärm
Mönstrad bomull, flanell

DAMBLUSAR 49:-
lång ärm

SWEATSHIRT
250 st
Storl. 100–160
49:-

BH 29,50

TUBSOCKOR
600 st
3-PACK
12,90

HERRSOCKA 4,90

Täckjacka 98:-
Täckbyxa 98:-
C-long, Dam-Herr

VALFRITT LÄPPSTIFT + NAGELLACK..... 19,90

SPAR 75 DL TVÄTTMEDEL 14,90

En liten PRESENT till de första 100 kunderna!!
VÄRDE CA 15:-

Vi vill gärna ta tillfället i akt och tacka såväl kunder som leverantörer för det fina förtroende som visats oss, och samtidigt uttrycka vår förhoppning om ett fortsatt gott samarbete.

Kinnarps Lagerförsäljning, Bosse, Kalle m. personal

1990 11 15

Nya skyltar i Luttra

1990-11-06

"Hallonflickans" fyndplats är en av de historiska platser som nu märkts ut med en skylt.

Hembygdsföreningen i Luttra har i höst satt upp skyltar vid de mest historiska platserna. På Rogerstorps mosse, på gränsen mot Kinneved, finns den så kallade "Hallonflickans" fyndplats.

Vid torvupptagning för snart femtio år sedan fann Karl Vilhelmsson föremål som visade sig vara skelettdelar från en människa. Allt samlades i en låda, som skickades till Stockholm, där expertis tog hand om den. Fyndet visade sig vara en ung kvinna och man fann även hallonkärnor, varav namnet har uppkommit. Drunkning var trolig dödsorsak och skelettet var omkring 4.000 år. Vilhelmsson fick sedan ett personligt brev från kungen som tack.

För några år sedan samlades medlemmar från Kinneveds och Luttra hembygdsföreningar på platsen, varvid Karl Vilhelmsson själv redogjorde för händelsen.

Skylt har också satts upp där Sköttnings kvarn låg, samt på platsen där fattigstugan en gång funnits, bara några meter från kyrkan.

Syauktion i Frökind

Kinneveds röda kors har syauktion i Lokal Frökind ikväll tisdag. Dessutom blir det musik, kaffeservering och lotterier.

1990-11-13

Slutarpsföräldrar protesterar mot flyttad busshållsplats:

Sätt barnens säkerhet före bekvämlighet

Busshållplatsen Affärsgatan i Kinnarp får inte flyttas till länsvägen. Det skulle medföra en avsevärd försämring av trafiksäkerheten för skolbarnen.

Det säger Frökinds Hem och Skolaförening i ett brev till Länstrafiken, som aktualiserat en flyttning. Skälet skulle vara att busschaufförerna sparar tid, att Affärsgatan är svårframkomlig och osäkerhet från bussförarnas sida med många barn som trängs på och vid hållplatsen.

– Med den hårda trafikbelastning som förekommer på länsväg 46 kan vi inte tänka oss att det kan vara ett bättre alternativ att låta barn, alltifrån förskoleåldrarna och uppåt, gå ut på länsvägen och på eftermiddagarna dessutom tvingas korsa denna, säger Hem och Skola i sin skrivelse.

– Sid 4 –

1990-11-06

Varor till ett värde av 796 kronor snattades häromdagen ur Centrumlivs i Kinnarp.

Snattarna, två män och två kvinnor i samarbete, uppmärksammades under stölden och kunde senare gripas av en polispatrull från Ulricehamn. De erkände gärningen.

— • Kinnarp/Slutarp —

1990-11-08

Om Kanada-resa hos IOGT

Vid Kinneveds IOGT-NTO förenings möte på fredagskvällen berättade Ove Ljunggren om en resa till Kanada som han gjorde under sommaren. Det var en mycket intressant och trevlig resa och han visade många vackra bilder från besök hos både släkt och vänner.

Med släktens hjälp hade han bland annat fått göra besök i ett indianreservat och se hur de bodde och levde. Han hade även besökt en del svenskättlingar och fått deltaga i deras vardags och fritidsverksamhet.

Egon och Lilian Johansson som var med den stora dans- och musikgrupp till Amerika under sommaren visade också bilder och berättade om sin resa. 1992 skall det komma en stor trupp från dessa svenskbygder på besök till Sverige och Falköping, för att visa och berätta om sitt liv i Amerika och hälsa på släkt och vänner.

Vid mötesförhandlingarna välkomnades en ny medlem i föreningen. Efter en diskussion beslöts att i fortsättningen kalla föreningen IOGT-NTO Kinneved.

En grupp medlemmar hade varit på Falbygdens sjukhus och sett på ett stort konstverk som en patient målat. Vid nästa möte berättar Märta Sandberg om sin resa till Thailand.

1990-11-23

SPF:are besökte Kinneved

Kyrkhelgen med Kinneveds församling i söndags fyllde helt kyrkorummet med gudstjänstbesökare. Bland dessa deltog pensionärer från Vartofta SPF, som fått inbjudan från Frökinds SPF-förening. Gudstjänsten med åtföljande nattvardsmässa gav uttryck för innerlighet och god gemenskap. Prosten Uno Mårtensson predikade över evangelietexten för söndagen före domsöndagen och psalmsången leddes av kantor Bengt Kjellström.

Maj-Britt Johansson och Eivor Andersson medverkade i duettsång före och efter predikan med J.A. Hultmans "Fader vår" och "Ditt ord skall alltid bestå" av Hans Nyberg. Gudstjänsten avslutades med att sångduon framförde Lydia Lithells "Flyttfåglarna". Gemenskapen fortsatte i Församlingshemmet där ordf. Margit Andersson hälsade välkommen och inbjöd till kyrkkaffe. Det blev en stunds hjärtlig samvaro, under angenäma former. Prosten Martinsson berättade om Eva Spångbergs förnämliga utgåva Mariagestalterna, en skulptural utsmyckning. Gästernas tack framfördes av ordf i Vartofta SPF, Stig Andersson.

ARNOLD ANDERSSON

Hem och Skola i Slutarp i skarp kritik mot Länstrafiken

Flytta inte busshållsplatsen

Busshållplatsen Affärsgatan i Kinnarp får inte flyttas till länsvägen. Det skulle medföra en avsevärd försämring av trafiksäkerheten för skolbarnen. Det säger Frökinds Hem- och Skolaförening i ett brev till Länstrafiken, som aktualiserat en flyttning av hållplatsen. Skälet skulle vara att busschaufförerna sparar tid, att Affärsgatan är svårframkomlig och osäkerhet från bussförarnas sida med många barn som trängs på och vid hållplat-

Men Hem och Skola tycker inte att det är något bra förslag att flytta busshållplatsen till riksvägen.

– Med den hårda trafikbelastning som förekommer på länsväg 46 kan vi inte tänka oss att det kan vara ett bättre alternativ att låta barn, alltifrån förskoleåldrarna och uppåt, gå ut på länsvägen och på eftermiddagarna dessutom tvingas korsa denna, säger Hem och Skola i sin skrivelse.

– Det måste anses närmast genant för de berörda trafikföretagen och myndigheterna att sätta barnens säkerhet i andra hand när det gäller att vinna andra fördelar, såsom tid och bekvämlighet för trafikföretagen. Affärsgatan är visserligen smal men inte smalare och besvärligare att köra än många gator i våra större tätorter. Det måste därför vara bättre att låta en van yrkesförare köra denna väg än att släppa ut ett stort antal barn på länsvägen, säger föreningen.

Föreningen vill att nuvarande placering för busshållplatsen behålls, att Affärsgatan stängs för genomfartstrafik på samma sätt som Skogsvägen i Slutarp och att speglar sätt upp i korsningen Affärsgatan–Kvarngatan. Korsningen är besvärlig för stora fordon, men är trots det mycket trafikerad med tung trafik som skall till och från Kinnarps från Göteborgshållet. Den trafiken går till stor del över Göteve–Floby.

En kopia av skrivelsen har ställts till Vägverket.

• Anslutning bort?

Om busshållplatser byggs ut utmed riksvägen vid Affärsgatans anslutning har förslag framförts om att anslutningen skall tas bort och gatan förses med en vändplats.

En förutsättning för ombyggnaden är att det allmänna underhållet för gatorna dras in och att väghållningen övergår till vägföreningen.

Vägföreningen har ännu inte gett sina synpunkter på förslaget. Avstängning skulle minska trafiken, men kan också ge problem för de boende i området.

S.L.

KIF/SIF:s ungdomssektion fick 13.000

Kinnarp/Slutarps IF:s ungdomssektion hade i söndags sin sedvanliga avslutningfest i Lokal Frökind. Årets fest var uppdelad i en förmiddags- och en eftermiddagsomgång. Totalt 300 personer deltog, så visst kan klubben hoppas på en positiv utveckling i framtiden.

Sektionen har under året haft träningsverksamhet och seriespel för tolv lag, tre flick- och nio pojklag. Bland många fina prestationer bör P 10-lagets serieseger nämnas.

Prisutdelningen är en alltid lika populär punkt på programmet. Samtliga spelare fick motta träningspris i form av en statyett. Kinnarps IF delade ut fyra stipendier à 500 kronor till två ledare och två spelare. De som uppmärksammades på detta sätt var ledarna Christer Stenqvist och Ronny Karlsson samt spelarna Robert Leijon och Reine Lundahl.

• 13.000 kronor

Kinnarps/Slutarps damklubb förärade samtliga spelare i det seriesegrande P 10-laget ett silversmycke. Damklubben delade också ut två stipendier à 500 kronor till ledaren Gunnar Samuelsson och spelaren Josefine Gårdh.

Som kronan på verket överlämnade damklubbens representanter hela 13.000 kronor att användas i ungdomsektionens fortsatta arbete.

Det bjöds kaffe med dopp för ledare och föräldrar och korv och dricka för ungdomarna.

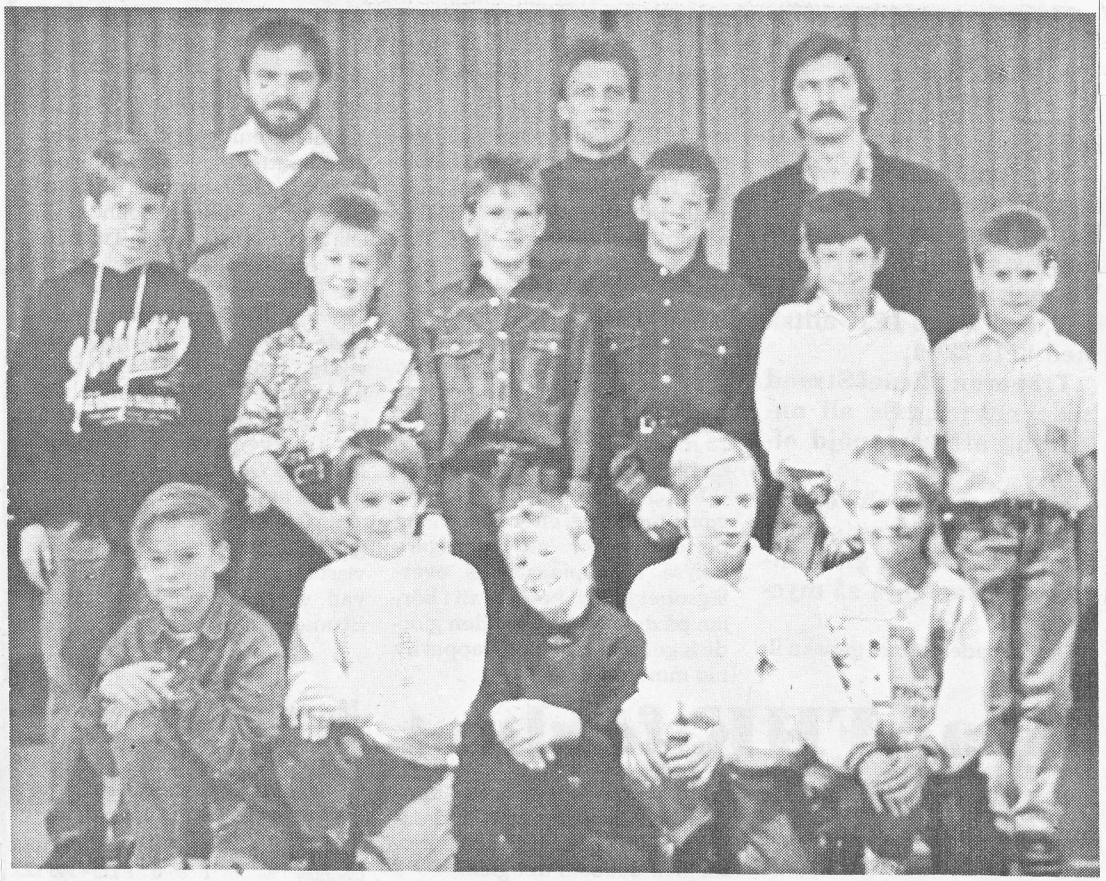

Kinnarp/Slutarps seriesegrande P 10-lag. Stående fr.v Erik Johansson, Daniel Johansson, Andreas Karlsson, Andreas Gustavsson, Rickard Oskarsson och Marcus Ek. Knästående fr.v. Daniel Johansson, Pierre Johansson, Kristian Gustavsson, Mikael Grahn och Andreas Jansson. Längst bak lagledarna Sten Gustavsson, Roland Jansson och Roland Ek.

Ordersvacka – då satsar Kinnarps på utbildning

Kinnarps kör vidare trots den senaste tidens ordersvacka. Den minskade orderingången möter man med utbildning av personalen.

Sämre tider för Sverige och lågkonjunktur i näringslivet märks även på Kinnarps, kontorsmöbelgiganten i Falköpings kommun.

– Produktionsvolymen ligger väl 10-15 procent lägre än i våras med följd att vi inte riktigt utnyttjar full produktionskapacitet, säger Bengt Johansson, ekonomichef på Kinnarps.

Några permitteringar ser man på Kinnarps inte framför sig som läget nu ser ut. Den minskade beläggningen i fabriken möter man med utbildning av personalen.

– Vi är rädda om den kompetenta personal vi har och vill stå rustade när konjunkturen vänder, därför utbildar vi oss för att bli ännu konkurrenskraftigare mot våra fem konkurrenter - som alla kör korttidsvecka, säger Bengt Johansson.

– Nu intensifierar vi vår marknadsföring och vårt säljarbete, det gäller att i en krympande marknad behålla sin volym och öka marknadsandelarna.

• Inte bara svackan

Kinnarps levererar cirka 25 procent av sin tillverkning på export, resten inom Sverige fördelat på 37 procent till offentliga förvaltningar och lika mycket till den privata sektorn.

En orsak till ordersvackan förutom den allmänna konjunkturnedgången ser Bengt Johansson i att kommuner och landsting från och med årsskiftet får möjlighet att lyfta av momsen på det de köper. Det vore ju nästan kriminellt att inte utnyttja den möjligheten att förbättra ekonomin och vänta med beställningar till 91, säger han.

1989 hade Kinnarps en omsättning på 850 milj kr, en summa som ekonomichefen räknar med att man lite drygt kommer att klara också för innevarande år.

Eftersom företaget inte höjt priserna fullt ut som kostnadsökningarna skulle motivera under detta år så kan man dra slutsatsen att resultatet för 1990 kommer att minska något.

• Estlandsetablering?

Rykten om att Kinnarps skulle etablera tillverkning i Estland på andra sidan Östersjön, avfärdar Bengt Johansson helt.

– Visserligen har Henry (Jarlsson, Kinnarps VD) varit på besök i Estland men det var i ett annat sammanhang, men det betyder inte att vi ska etablera oss där. Vi är Sverige trogna.

– Trots konjunkturerna i Sverige så är vi på Kinnarps optimistiska för framtiden, vi jobbar på att bli ännu bättre. Det tro vi att vi klarar, säger Bengt Johansson.

GLENN WELANDER

Du har väl inte glömt!

Möbelförsäljning i Kinnarp till otroliga priser!

Lördagen den 17/11
Vi kör igång kl. 09.00.

Kinnarps®

KINNARP - SLUTARP
28·11·1988

1990

1990·11·20

Gott om möbler men också gott om folk var det i lördags hos Kinnarps Kontorsmöbler som tillsammans med Kinnarps/Slutarps IF hade försäljning till allmänheten. Där fanns skrivbord och bokhyllor, skrivmaskinsstolar och soffor i sektioner och därtill en mängd gamla kontorspärmar. Idrottskillarna agerade försäljare och det såg ut att gå bra. Som kassör fungerade Gösta Andersson, Kinnarp, som stundtals hade mycket att göra. Uno Carlsson, från idrottsföreningen talar på bilden skåp med Erik och Gunnar Kjellén. (Foto: Iris Johansson).

Koncessionsnämnden minimerar djurantalet på Kinnarpsgård:

— Detta är ett näringsförbud!

– Detta är ett näringsförbud, och beslutet vilar på orättvis grund!

Det säger 90-årige Alex Johansson på gården Halsäng i Kinnarp.

Och han syftar på koncessionsnämndens beslut att begränsa antalet djur på gården. Beslutet går inte att överklaga.

Striden har stått runt den gödselplatta av betong som inte finns på Halsäng.

Falköpings miljö- och hälsoskyddsnämnd anser att den borde finnas där. I annat fall måste antalet djurenheter i ladugården begränsas till fem. En fullvuxen ko räknas som en hel djurenhet medan ett ungdjur räknas som en halv.

Såväl Skaraborgs länsstyrelse som koncessionsnämnden för miljöskydd är av samma uppfattning.

– Det finns en uppenbar risk för urinläckage ner till grundvattnet, därför kräver vi gödselplatta, säger miljö- och hälsoskyddsnämndens ordförande Stephan Ottersten.

• Struntprat

Och det tycker Alex Johansson är rent och skärt struntprat.

Enligt hans uppfattning har inte miljö- och hälsoskyddsnämndens inspektörer, eller någon annan för den delen, lyckats bevisa att gårdens gödselstack läcker. Vare sig ner till den närbelägna Lidan eller till det underliggande grundvattnet.

29/11-90.

– Gödselstacken ligger i en sänka, så den kan inte läcka åt sidorna. Och om det skulle läcka neråt hjälper det inte med en betongplatta. Urinen rinner ju över kanten likaväl.

Säger Alex Johansson.

Och tillägger att så länge det gavs statliga bidrag för uppförande av gödselplattor var miljö- och hälsoskyddsnämnden inte intresserad av hans gödselhög, men när bidragen togs bort vaknade man till.

Det skulle kosta 60 000 kronor att gjuta en gödselplatta.

• 21 djurenheter

Idag finns det 21 djurenheter på Halsäng, eller något färre än det i allmänhet funnits på gården.

Jordbruket drivs av Alex, systern Karin och mågen Sigvard. Alla med efternamnet Johansson, och alla i hög ålder. Och man frågar sig varför de inte får avveckla lantbruket i den takt de själva vill.

De har i alla år lagrat sitt gödsel på samma sätt som idag, de har färre djur idag än när gården var i full drift och de har mänskligt att döma inte många år kvar som aktiva lantbrukare.

– Vi kan inte särbehandla någon på grund av ålder. Vi måste ta hänsyn till läckagerisken, inget annat.

Säger miljöskyddsordföranden Stephan Ottersten.

• Måste sälja

Och nu lär djurhållnningen på Halsäng minska i omfattning.

Har Halsäng fler än fem djurenheter, och ingen gödselplatta, den 1 januari 1991 utdöms ett vitesbelopp på 10 000 kronor för makarna Karin och Sigvard Johansson. De står som ägare till djuren.

Eftersom koncessionsnämnden för miljöskydd är sista instans i ärendet, ser Alex Johansson ingen annan råd än att tills dess sälja av en del av djuren. Och det gör honom upprörd.

– Det här är inget annat än näringsförbud, och ett näringsförbud som vilar på orättvis grund.

JÖRGEN GUSTAFSSON

9/12-90.

Rätt om Halsäng

Rätt skall vara rätt. I en artikel om gården Halsäng beskrev vi släktförhållandena felaktigt. Sigvard och Karin Johansson är syskon och det är Alex Johansson, gift med Karin, som är svåger på gården.

Alex Johansson kan fortfarande inte acceptera koncessionsnämndens beslut att förbjuda fler djurenheter än fem på gården med mindre än att det gjuts en betongplatta där gödseln lagras. Enligt Alex Johansson vilar beslutet på orättvis grund, det är aldrig bevisat att gödsel har läckt ut eller kan läcka ut i omgivningarna, och att detta har lantbruksnämnden klart och tydligt bekräftat.

Senast den 1 augusti 1991 skall dock antalet djurenhter på Halsäng vara nere i fem.

Krister Bohlund frågar statsministern:

Hur skall landsbygden kunna leva vidare?

– Vad ska det bli av framtiden för folket som bor på landsbygden? Kommer vi att kunna bo kvar och kommer det att finnas några jobb för oss här? Kommer vi att ha någon service kvar här i framtiden?

Det frågar Krister Bohlund från Kinnarp Sveriges statsminister Ingvar Carlsson i ett brev.

Krispaket och skattepaket som regeringen kommit med pekar på att levnadsvillkoren för landsbygdsborna ska försämras till förmån för de storstadsboende, menar Krister Bohlund och vill att statsministern ska besinna att landsbygden är en tillgång. Ett sammanträffande med statsministern för att diskutera landsbygdsproblematiken ber han också om i brevet.

– Det är som landsbygdsbo i första hand men även som miljöpartist jag skriver det här brevet, för att peka på den oro som utvecklingen i Sverige orsakar för oss landsbygdsboende, säger Krister Bohlund.

– Alla kan inte bo i Stockholm, Göteborg eller Malmö. Faktum är att det är en villfarelse att det vore lönsamt rationellt och vettigt att alla 8,5 miljoner i Sverige bodde där. Då skulle Sverige kollapsa. Tre gigantiska storstäder och ödeland i resten fungerar inte.

– Utan landsbygden som producerar mat, bränsle, papper, ja allt som behövs skulle inga storstäder existera. Däremot skulle landsbygden fungera utan en del storstäder, menar Krister Bohlund, som ändå för den skull inte vill se sig som fientlig till städer.

• Balans och miljö

– Det krävs balans. Med befolkningen mera jämt fördelad över landet med fungerande landsbygd och mindre tätorter med service så spar vi pengar, miljö och resurser i stort. Med neddragningar på service som kommunikationer, post och vård så tvingar man folk till storstan och kostar pengar och skapar problem, menar Krister Bohlund bestämt och pekar på miljöproblem, svårt och dyrt att ordna bostäder för alla och kommunikationer som skall lösas.

– Får vi behålla service med fungerande järnväg, post och vård på landsbygden så har vi ett bättre fungerande samhälle.

• Utveckling

Vad ska ske med orter som Kinnarp i framtiden, undrar Krister Bohlund. Järnvägen är nedlagd och ersatt med sämre bussar. Nu är man på väg att ta posten. Det gör det svårare att få näringslivet att fungera, de små och medelstora företagen som skapar jobb här.

– Jag vill ha en utvecklingsplan för Sveriges landsbygd, inte den avvecklingsplan som regeringens och riksdagens handlanden i dag i praktiken genomför, säger han och hävdar att eftersom man drar ner på samhällig service på landsbygden och satsar i storstäderna, så vore det motiverat med en skattesänkning därefter.

– Ja, varför inte? Vi betalar med våra skatter för något vi inte får del av. Här drar man in kommunikationer och hänvisar oss att i ännu högre grad än tidigare använda bilen – med skyhöga besinpriser!

– Finns det bostäder och jobb till alla som bor utanför storstadsområdena om vi nu ska flytta till storstäderna? Vad kostar det?

Ett svar från Ingvar Carlsson väntar sig Krister Bohlund i någon form, ett brev kanske.

– Att få träffa honom och diskutera landsbygdsproblematiken ställer sig kanske svårare, men får jag inget svar alls så kommer jag att skriva flera och skarpare brev och hårdare gå ut i debatten för att driva landsbygdsfrågorna.

GLENN WELANDER

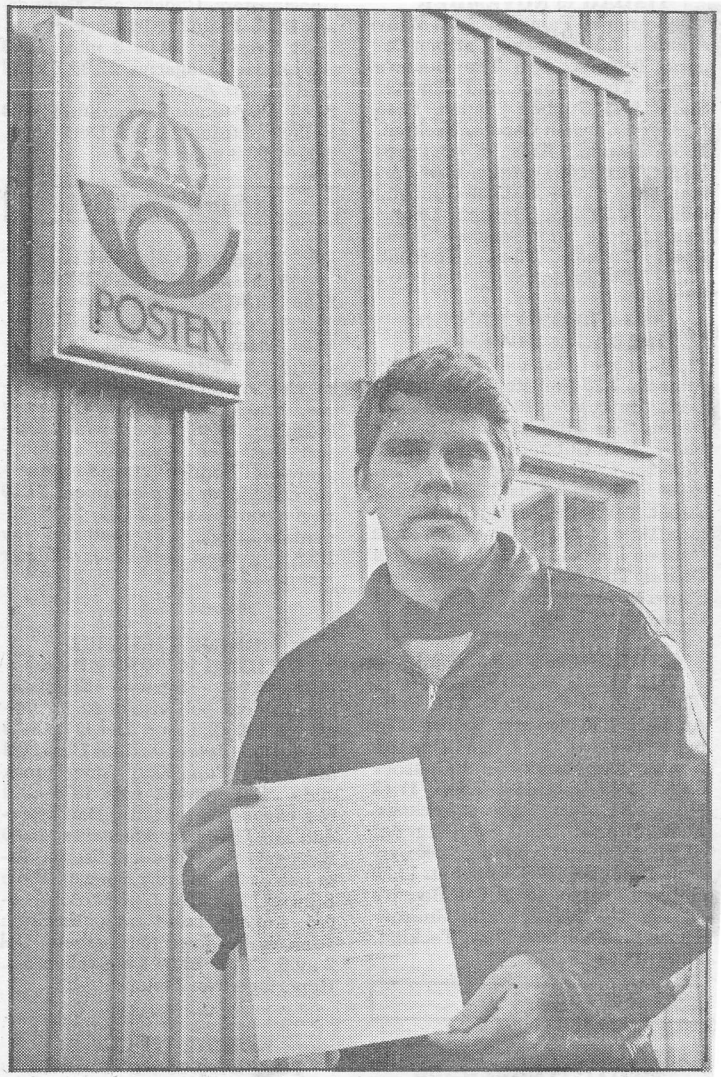

Svarar statsministern på mitt brev. Ska landsbygden avvecklas eller utvecklas? frågar Krister Bohlund, Kinnarpsbo som skrivit till Ingvar Carlsson och bett honom göra något för landsbygden och stoppa den avrustning av servicen som pågår där. (Foto: Glenn Welander).

1990

FABRIKSFÖRSÄLJNING
fredagen den 30/11 kl. 12–18.
Blusar, klänningar, dräkter m.m.
Kinnarps Textilindustri

Gemensam årsfest för skytteföreningar

Kinnarps Sportskytteklubb och Kinneveds Skytteförening hade i fredags gemensam årsfest med allt som hör till en sådan. Lokal Frökind var plats för tillställningen och på programmet stod prisutdelning, mat, dans och paketauktion. Peter Ahl, Maria Dahlälv och Mats Fällström, som alla tre varit mycket framgångsrika, den gångna säsongen erhöll de flesta av de många utmärkelserna.

Prislistor för 1990 års banskyttesäsong:

Mästerskap 300 m:
1) Peter Ahl 204 poäng, 2) Joakim Carlsson 198, 3) Ove Josefsson 195.

Mästerskap 200 m:
1) Maria Dahlälv 238, 2) Jimmy Lindroth 232, 3) Mikael Gunnarsson 212.

Mästerskap fältskytte:
1) Maria Dahlälv 59 träff, 2) Per Brisbo 45, 3) Claes Åkesson, 42.

Mästerskap korthåll, senior:
1) Peter Ahl 158, 2) Dan Simonsson 148, 3) Ove Josefsson 147.

Mästerskap korthåll, junior:
1) Maria Dahlälv 185, 2) Jimmy Lindroth 185, 3) Sören Karlsson 154.

Lady-cup:
1) Elisabeth Dahlälv, 2) Birgitta Ahl 986.

Statsprisskjutning:
klass B 56:
1) Gunde Johansson 127 poäng

Klass B 4:
1) Claes Åkesson 121, 2) Peter Ahl 118.

Klass B 3:
1) Ove Josefsson 104.

Klass B 2:
1) Joakim Carlsson 1317, 2) Per-Ola Berglund 133.

Klass B 1:
1) Kjell Josefsson 141.

Klass B 15:
1) Maria Dahlälv 149.

Ulf Stensbys vandringspris:
1) Peter Ahl platssiffra 10, 2) Claes Åkesson 11, 3) Lars Göransson 12.

1901 års vandringspris:
1) Mats Fällström 86 poäng, 2) Kjell Josefsson 83, 3) Claes Åkesson 81.

Br. Larssons vandringspris:
1) Maria Dahlälv 98, 2) Mats Fällström 95, 3) Joakim Carlsson.

Georg Johanssons vandringspris:
1) Claes Åkesson 188, 2) Maria Dahlälv 188, 3) Joakim Carlsson 187.

Bobabos vandringspris:
1) Maria Dahlälv 168 poäng, 2) Per-Ola Berglund 129, 3) Gunde Johansson 127.

Fältskyttepokalen:
1) Maria Dahlälv 80 träff (vp för alltid), 2) Peter Ahl 71, 3) Mats Fällström 68.

Berglunds vandringspris:
1) Maria Dahlälv 149 poäng (vp för alltid), 2) Joakim Carlsson 145, 3) Kjell Josefsson 144.

H Centerstigs vandringspris:
1) Maria Dahlälv, 117 (vp för alltid), 2) Tomas Johansson 108.

Skogaholms vandringspris:
1) Ove Josefsson 148, 2) Peter Ahl 148, 3) Maria Dahlälv 147.

Bertil Engdahls vandringspris:
1) Maria Dahlälv 134, 2) Joakim Carlsson 128, 3) Ove Josefsson 127.

Frökinds GDV:s vandringspris:
1) Maria Dahlälv 147.

Onsdagstävlingen:
1) Lars Göransson 655, 2) Peter Ahl 611.

Anna-Karins och RosMaries vandringspris:

1) Maria Dahlälv 148, 2) Kjell Josefsson 144, 3) Jimmy Lindroth 143.

Claes Åkessons vandringspris, junior:
1) Maria Dahlälv, 141 (vp för alltid), 2) Helena Karlsson, 139, 3) Fredrik Östh 136.

Claes Åkessons vandringspris, senior:
1) Peter Ahl, 123, 2) Hans Göransson 120, 3) Per Brisbo 120.

Olas och Joakims vandringspris:
1) Hans Göransson 128, 2) Peter Ahl 122, 3) Per Brisbo 118.

Damernas skänkta:
1) Maria Dahlälv 49 poäng, 2) Joakim Carlsson 47, 3) Peter Ahl 45.

Skyttemärken:
Riksmedalj i silver, gevär:
Hans Göransson, Ove Josefsson.
Riksmedalj i silver, luftgevär:
Peter Ahl.
Juniorskyttemärke i guld:
Linda Gunnarsson, Sören Karlsson.
Juniorskyttemärke i silver:
Jimmy Lindroth, Helena Karlsson.
Korthållsskyttemärken:
Guld med två stjärnor:
Helena Karlsson
Guld med 1 stjärna:
Jimmy Lindroth
Silver:
Sören Karlsson.
Brons:
Sören Karlsson, Andreas Alven, Andreas Silvander.

Svenska Dagbladets Rikskyttetävling:

Lagtävlingar:
Lag 1 919 poäng 41:A plats Hp (Anders Hermansson, Hans Göransson, Peter Ahl, Lars Göransson).

Individuellt 300 m:
Hans Göransson 235 poäng medalj, Joakim Carlsson 234 medalj, Lennart Blad 232 medalj, Peter Ahl 232 medalj, Lars Göransson 231 medalj, Per-Ola Berglund 218 medalj.

Individuellt 200 m:
Helena Karlsson 235 poäng medalj.

Klubbmatch mellan skytteföreningen och sportskytteklubben:

Lagtävling:
1) Kinneveds Skytteförening 441+438+479+377=1735 poäng, 2) Kinnarps Sportskytteklubb 402+452+430+420=1704 poäng.

Luftgevärsskytte:
1) Per Brisbo skf 91 poäng, 2) Lennart Blom skf. 90, 3) Gunde Johansson ssk. 88, 4) Claes Åkesson skf. 87, 5) Joakim Carlsson skf. 87.

Jaktstig:
1) Lars-Åke Sahlen skf. 95 poäng, 2) Lars Göransson skf. 93, 3) Rune Johansson ssk. 92, 4) Magnus Oskarsson ssk. 90, 5) Bengt Åkesson ssk. 90.

Banskytte:
1) Maria Dahlälv skf. 98 poäng, 2) Karl-Gustaf Ahl skf. 96, 3) Claes Åkesson skf. 96, 4) Per Brisbo skf. 95, 5) Lars Göransson 94.

Älgbaneskytte:
1) Klas Yngve ssk. 90 poäng, 2) Åke Johansson ssk. 88, 3) Bengt Åkesson ssk. 84, 4) Ove Josefsson skf. 80, 5) Ingemar Fransson ssk. 79.

Klubbmatch sammanställning efter 4 tävlingar:
1) Åke Johansson ssk. 348 poäng, 2) Lars Göransson skf. 334, 3) Peter Ahl skf. 332, 4) Bengt Åkesson ssk. 323, 5) Gunde Johansson ssk. 323.

Peter Ahl, Maria Dahlälv och Mats Fällström fick ta emot flera utmärkelser för sina insatser den gångna säsongen. (Foto: Dan Nilsson).

1990-12-04

God Jul
önskar
Kinnarps Textilindustri AB

Mariannes Prylbod
köper och säljer ANTIKT nytt & begagnat
Marianne Engdahl
Kvarngatan 12, Slutarp
Falköping
Telefon
0515-333 55

SLUTARPS KVARN AB
Krossning och malning
Beställningsbl. konc.
Beställningsbl. färdigt foder
Återförsäljare för Svenska foder, VL, Rosén, Kvarnbyfoder
NYHET!
Alla foder kan fås i återanvändningsbara storsäckar.
ÖVRIGT
Legorensning
Utsäde
Gödning
Arbetskläder
Diesel
Motoroljor
M.M.
Kvarngatan 2, SLUTARP, Tel. 0515/331 03

Jul i Frökind
EXTRAÖPPET
lördag till 15!
MASSOR
av fina
julklappstips
KINNARPS
Lagerförsäljning
Tel. 0515/332 63
Öppet:
Mån.–fred. 10–18
Lördagar 9-13
Affären med lägre priser!

Slutarps kvarn – en vital 80-åring

Kvarnen har alltid varit en slags centrum för lantbrukarna, precis om lanthandeln. Dit har bönderna kommit med sitt spannmål för att mala och där har de köpt gödning och annat till gården.

Där har de också träffat andra jordbrukare, pratat bort en stund och fått med sig lite nyheter av viktig eller mindre viktig art.

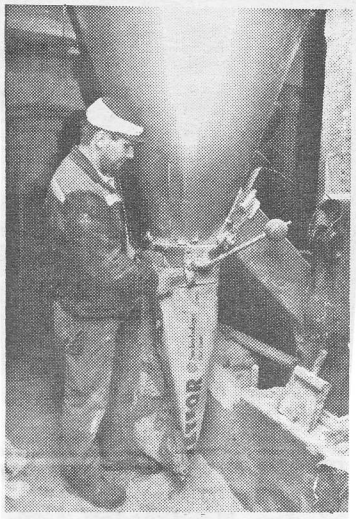

Stefan Kolb fyller säckarna med spannmål i önskad blandning – det är så man arbetar i de små bykvarnarna.

Så är det än idag när Slutarps Kvarn – nu vitalare än kanske någonsin med tre unga raska pojkar i ledningen – fyller sina 80 år. Pojkarna värnar om bykvarnen, ställer upp på bönderna och har blicken vaksamt ställd på framtiden.

Det är bröderna Stefan Kolb samt Sören och Björn-Ove Andersson som idag slänger stora säckar nästan som vore de dunkuddar och som också räknar med hårt arbete och långa dagar periodvis.

– Sådant får man tåla när man är sin egen, säger Sören, som emellanåt också betjänar kunderna som kommer in för att betala. Egentligen är det Stefan och Sören som tillsammans äger kvarnen, men tanken finns där att även Björn–Ove skall ingå som kompanjon.

• Erfarenhet

De har alla tre stor erfarenhet av jordbruksarbete – de är runt 30 år alla tre – och har arbetat som lantarbetare. Stefan har dessutom genomgått lantbruksskola och Björn-Ove har varit sin egen som lantbrukare. De vet med andra ord vad en jordbrukare behöver och de står också till tjänst med just de blandningar i foder som var och en tillfälligt kan behöva.

• Ombyggd

Om det nu inte precis syns utanpå, så är det ändå så, att bröderna byggt om verksamheten i kvarnen, så att den idag är en liten foderfabrik. Det är därför möjligt för dem att lova blandningar efter önskemål.

Som tidigare under åren kommer bönderna dit med eget spannmål. Där rensas det och de får därför ett billigare utsäde än annars. Men man idkar också kvarnrörelse som tidigare och tillhandahåller utsäde, gödningsämnen m m. Även villaägarna hittar där vad de behöver, exempelvis gräsfrön.

Järnvaror är också något bröderna skall ha i framtiden. Framför allt kommer de att satsa på jordbruksredskap och verktyg – det är ju sådant som måste förnyas då och då.

• Kvarnstenar

Den förre ägaren tog tyvärr bort de fyra kvarnstenar som då fanns i kvarnen, varför man nu inte längre kan mala finmjöl – något som bröderna hade tyckt om att göra. De tog över driften 1988 och är nu inne på tredje året. I två månader gick Sören i lära hos de förra ägarna Lars Saltin och Inga Danielsson, som drev kvarnen i sju-åtta år. Bror Johansson i Slutarp, som dessförinnan ägde kvarnen kommer då och då och hälsar på hos bröderna Andersson och Kolb, för att se efter att dessa inte gör några "dumheter". Det är nog möjligt att han också kommer med råd när de behövs – han är ju gammal i huset.

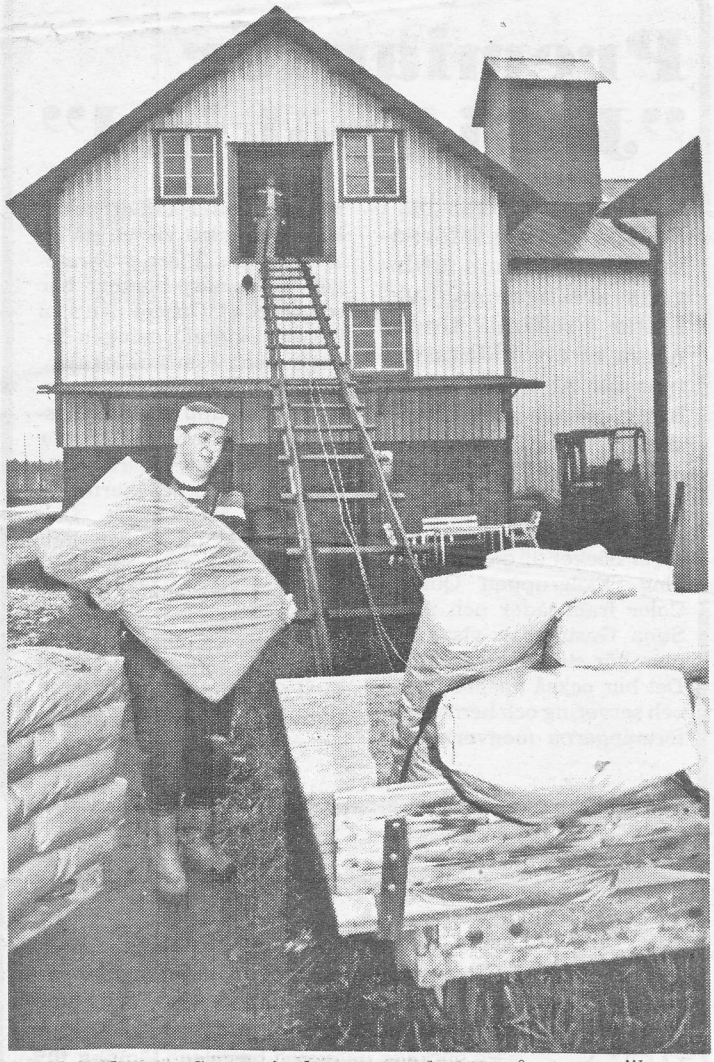

Här slänger Sören Andersson säckarna på vagnen "bara på skoj" – banan är nämligen ur bruk men vårdas som kulturgrej i kvarnmiljön.

Han har också lärt pojkarna att "gå runt skäppan". Det har han själv fått lära sig av äldre mjölnare och det har han nu fört vidare till den nuvarande generationen i kvarnen och de var inte sena att visa vad de duger till. Det gäller alltså att ställa sig i ett förvaringskärl (en skäppa), 60–70 cm högt och brett nog för en människa, och sedan gå runt i den. Man kan också börja med att stå på händer (hålla sig i kanterna) med huvudet i kärlet och sedan ta sig runt så att man har fötterna i den och stå upp utan att komma på marken. Att gå bakåt lär vara svårast.

– Det här är väl ungefär som med "drängastenen", säger pojkarna, man får visa sin duktighet. Och visst klarar åtminstone två av bröderna att "gå runt skäppan" – det kan vi intyga.

• Historia

AB Slutarps Ångkvarn bildades den 27 april 1910 för att som det stod i handlingarna mottaga spannmål och idka kvarn. Aktiekapitalet skulle vara minst 15.000 kr och högst 45.000 kr och

foA3.

aktierna löd på 100 kr. De ägdes av lantbrukarna runt Slutarp, däribland häradsdomaren Alfred Johansson, Hallagården, far till riksdagsman Gustaf Hallagård. Mellan åren 1933 och 1943 var det Oskar Johansson, Viktor Pettersson och Ragnar Johansson som styrde och ställde med kvarnen, sedan blev det Axel Karlsson som blev mjölnare där och därefter hade hans söner Göte och Bror kvarnen i arrende mellan åren 1956 och 1963, varefter Bror tog över ensam. På 80-talet var det, som sagt, Lars Saltin och Inga Danielsson och sedan två år drygt bröderna Andersson och Kolb.

Kvarnen var från början byggd för ångdrift, eftersom det inte fanns något vattendrag, inte heller gav man sig på vindkraften. Den fick 1918 elström och transformatorn sattes i kvarnen – det var enda stället på bygden man då hade elström.

• Foderfabrik

Idag har man alltså gjort om den gamla kvarnen till en foderfabrik och sedan en lång tid har man också haft stora lagerlokaler för bland annat kokosexpeller – det som blir kvar av kokosen när man pressat ur oljan – en sorts foder alltså. Banan upp till kvarnens övre region är idag mest en kulturgrej man inte vill göra sig av med och är alltså inte i bruk längre.

Det är alltså en mycket vital kvarn Slutarps Kvarn AB, som i ny form alltjämt betjänar lantbrukarna i bygden och med målsättning att tillhandahålla allt vad en jordbrukare väntar sig att hitta i bykvarnen. Man vill också vara det centrum som kvarnarna alltid varit och, som det ser ut, också behövs idag.

Text: IRIS JOHANSSON
Foto: KJELL CAIDAHL

Inte var Sören rädd för att åka med – banan kunde nog tjänstgjort några år till.

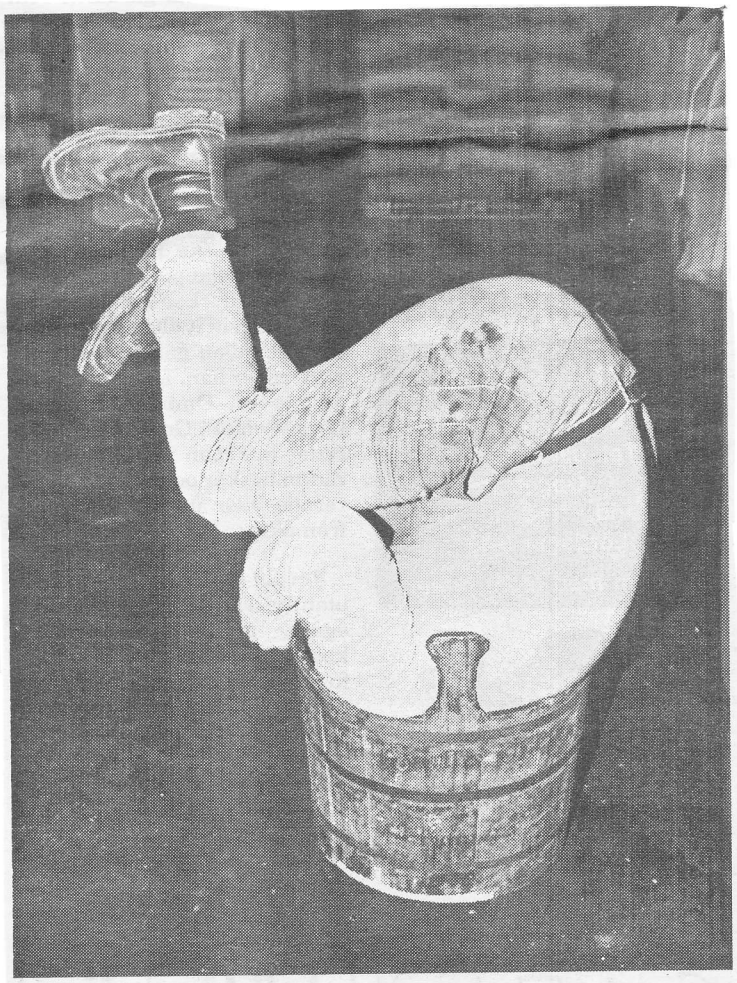

"Gå runt skäppan" är ingen lätt sak – men det har de här grabbarna lärt sig av Bror i kvarna – förrförre ägaren till kvarnen. Är det Sören månne som gör det eller kanske Stefan – de gjorde det båda två för FT/VB:s medarbetare.

Julklappstips
sköna
Innetofflor
flera modeller
barn
dam
herr
från 49.50
NYINKOMMET:
Dampumps till festerna
SKO-HUSET
KINNARP - 0515/331 80
Mån.–fred. 10–18
Lördag 9–13
Affären med lägre priser!

Passa på före Jul
JULGARDINER
Pris från 49.90 m
JULLÖPARE!
ENFÄRGAD POLYESTER
Pris från 29.90 m
Gardinkappor + metervara
TÄCKEN, KUDDAR, och ÖVERKAST.
Kinnarps Fabriksnederlag
Tel. 0515/331 86

Jag önskar alla mina kunder
GOD JUL
och Gott Nytt År!
Silfverstrands Herrfrisering
Kinnarp. Tel: 0515/334 55

Intega satsar nytt – gör utbytesluckor

Intega i Slutarp är i nya händer sedan oktober. Företaget fortsätter att tillverka köksinredningar, men den stora satsningen gäller nu utbytesluckor – något som delvis initierats av lågkonjunkturen, men också av ett nytt tänkande. Nu har man kanske kommit över den tidigare så rådande slit- och slängperioden.

Företaget Intega har testat det här med utbytesluckor sedan en tid bland annat hos Allmännyttan och funnit att ett nytt tänkande slagit rot såväl hos fastighetsägare som villaägare. Det går att sanera bostäder utan att för den skull riva ut allt gammalt – utbytesluckor är en lösning som ger ett nytt kök med bara en tredjedel av kostnaden för ett totalt nytt och då slipper man rivandet och de kostnader och obehag det för med sig.

Ett gammalt kök med utbytesluckor blir ett helt nytt kök. Platschefen Curt Johnsson visar.

• Utbytesluckorna

Det finns totalt 18 olika luckalternativ, alltifrån målade luckor till kalkad ek samt furu, som nu är på väg tillbaka igen. De flesta luckorna görs dock i laminat – ett konstruktionsmaterial som är uppbyggt av i flera skikt av olika material och som är mycket hållbart och lättvättat. Just nu är gråtonade luckor mycket populära, men de finns också i olika pastellfärger. Luckor som kombineras med trä är också mycket aktuella. De finns i allmoge och i softformat. Det senare en sorts kantring som utförts med hjälp av en nyköpt tysk maskin, som med smält osynligt lim förenar listen och den egentliga luckan.

• Nya gångjärn

Luckorna har nya gångjärn som är helt osynliga utanpå. Gångjärnen sitter fast i luckorna vid leveransen, så att fastsättningen i skåpen, enligt platschefen Curt Johansson, lär vara en mycket enkel match – man kan bara inte göra fel. Dessutom ger gångjärnet tre olika justeringslägen.

Platschef på Intega är Curt Johnsson, Stenstorp, som funnits där sedan 1984. Här vid ett av de kök som man kommer att ha med i sin nya katalog.

• Köksluckorna

Helt nya köksluckor ingår i paketet med utbytesluckorna. Man får en kassett som körs in i det förutvarande utrymmet, som i och med det minskar lådorna med 24 mm. De är riktiga trälådor alltigenom, som enligt företaget aldrig kan slitas ut. Lådorna har försetts med skenor så att de löper lätt. På 60- och 70-talen gjordes många köksluckor i plast och de är nu utslitna d.v.s. plasten har spruckit i de flesta lådor, därför gör man nu lådorna i trä.

Sedan övertagandet i oktober har företaget, som idag ägs av Christer Persson, Oskarström, arbetat med ett nytt program i tillverkningen och är som bäst igång med att dels framställa en katalog över produktionen, dels att iordningsställa en aktuell utställningshall. Katalogen, som kan rekvireras av företag och privata, räknar med att få färdig till januari/februari och utställningen är som sagt på gång – man byter bort de kök, man i fortsättningen inte kommer att ha kvar.

Nya konstruktioner i skåp håller också på att växa fram, men man är inte så klar med dem att man redan nu kan presentera dem.

Order finns inte på skåp som beställts från Spanien. Och man hoppas på att det bara är början på en export dit. Kapaciteten i antalet luckor man softformar är 40 luckor i minuten, så det blir säkert inga problem med att hålla leveranstider.

Text: IRIS JOHANSSON
Bild: KJELL CAIDAHL

forts.

God Jul
Gott Nytt År
önskar

Kinnarps

Kinnarps AB, Box 3060, 521 03 KINNARP
Telefon 0515-33370.

forb.

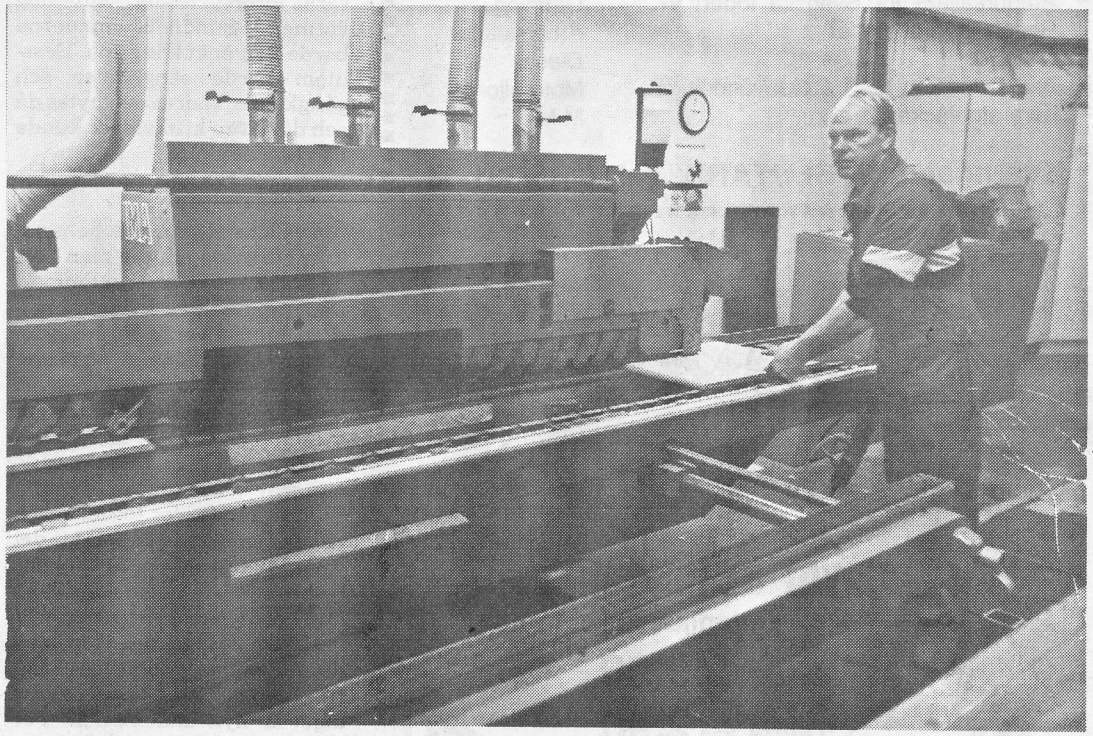

Anders Ek, Kinnarp, arbetar vid softformeringen, där man får fram 40 luckor i minuten.

Frökinds Intresseförening

m. fl. inbjuder till

JUL I FRÖKIND

lördagen den 8 dec. i lokal Frökind kl. 13.00–17.00.

Lokala hantverkare och konstnärer ställer ut.
Porslinsmålning, Västgötasöm och Vävstugan i Sörby.
Hembygdsföreningarna i Börstig, Kinneved, Luttra och Vårkumla medverkar.
Biblioteket öppet och säljer böcker för 5:-/st.
Tipspromenad kl. 13.00–15.00.
Underhållning av Fiolgruppen Quattro kl. 15.00–16.00.
Lotterier med fina vinster.
Gissa vikten på en livs levande gris.
Servering av kaffe och varm korv.
Lenas Gardinshop ställer ut.
Anna-Stina Gustavsson visar hur man gör stenålderskeramik.
Följande företag i Kinnarp/Slutarp har öppet till minst kl. 15.00:

Lagerförsäljningen Kinnarp
Presentshopen Kinnarp
Fabriksnederlaget Kinnarp
Pizzerian Kinnarp
Centrumlivs Kinnarp
Ingemarssons Bilhall Kinnarp
C. Larssons Bilverkstad Kinnarp
Kåge Däck Kinnarp
Ge Ås Slöjd och Presentbod Kinnarp
Matfocus Slutarp

Skyttföreningen har öppet för visning av sina fina lokaler samt försäljning av hembakat bröd och karameller.

– ALLA VÄLKOMNA! –

Hos oss finner du
julpynt o. julklappar
t.ex. Vattenljusstake
odekorerad **49.90**
Tallris från **2.90**
Bukett julstjärna **6.50**
KINNARPS PRESENTSHOP
"ROSA HUSET"
0515/337 10

CENTRUM LIVS

9–20 KINNARP 9–20
8/12 JUL I FRÖKIND 8/12

MEJS **KAFFE** **25:-** KG

LJUS- **TOMTE** KERAMIK 30 cm **30:-**

GÄLLER ENDAST UNDER FRÖKINDSDAGEN 8/12

SOM HAR **JULÖPPET** FÖR ALLA

JULAFTON 9–12
JULDAGEN STÄNGT
ANNANDAGEN 9–20
NYÅRSAFTON 9–15
Nyårsdagen STÄNGT
ÖVRIGA DAG. 9–20

En glad och trevlig personal på Centrum-Livs önskar alla en riktigt GOD HELG!

Premiär för "Jul i Frökind"

Nu ska det firas jul i Frökind. Intresseföreningen står bakom lördagens arrangemang vid Lokal Frökind. Under några eftermiddagstimmar får ni träffa lokala hantverkare och konstnärer, porslinsmålare och "västgötasömmare".

Biblioteket har öppet och säljer böcker till en billig penning. Fiolgruppen Quattro Color framträder och Anna Stina Gustavsson visar hur man gör stenålderskeramik. Det blir också tipspromenad och servering och hembygdsföreningarna medverkar på sitt sätt. Lotter kan du också köpa och gissa vikten på en levande gris. Flera av företagen i Kinnarp-Slutarp har också öppet. Och för den som vill, har skytteföreningen öppet hus och visar sina lokaler.

Nyligen har Intresseföreningen satt upp orienteringstavlor vid infarterna – det är bra utformade kartskisser som vägleder besökarna till de båda samhällena. Och Lokal Frökind ligger mitt emellan Slutarp och Kinnarp, vid riksvägen. Det är första gången som man på det här sättet samlar ortsborna och tillresande kring Jul i Frökind – ett välkommet initiativ som säkerligen kommer att slå väl ut.

Jul igen...

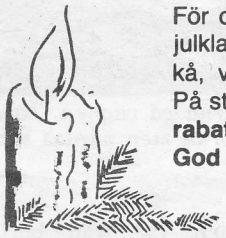

För oss är det 42:a gången vi erbjuder våra julklappar, sockor, strumpor, dam- och herrtrikå, vackra förkläden, frottéhanddukar m.m. På stickade dam- och herrplagg **lämnas 10% rabatt.**

God Jul!

Nilssons Manufaktur

Kinnarp tel. 0515/331 34

Karl-Erik Eckerlid med en fin telefon från 1913 i hembygdsutställningen.

1990-12-10

Frökind bjöd till julmarknad

Frökinds intresseförening med flera intresserade hade i lördags ordnat julmarknad i Lokal Frökind med omnejd. Företag och affärer hade förlängt öppethållande och trots det för utomhusaktiviteter mindre lämpliga vädret kunde man se tävlande i tipspromenaden vandra genom samhällena Slutarp och Kinnarp.

I biblioteket kunde såväl Sven Jerrings memoarer som Alexander Solzjenitsyns Gulagarkipelagen köpas för en femma stycket, men kanske var det barnböckerna som rönte mest efterfrågan i denna utförsäljning av utarrangerade böcker.

Hembygdsföreningarna i Börstig, Kinneved, Luttra och Vårkumla deltog med allehanda utställningar och Anna-Stina Gustavsson visade hur man gjorde stenålderskeramik. Allehanda konsthantverkare fanns på plats, liksom fiolgruppen Qattro, denna dag nedbantad till en trio.

En präktig julgris fanns på plats, liksom försäljare av olika slag och såväl gris som publik tycktes trivas med tillvaron.

På tipspromenaden hade Margareta Thor 17 rätt av 20 möjliga. 16 rätt hade Allan Thor och Lisbeth Johansson. Grisen vägde 107,8 kilo, närmast var Pia Vallengren och Olle Johansson som gissade 107 kilo. Allis Ekman gissade 108,5 och Lisbet Johansson 106,6 och de nämnda personerna har priser att hämta.

Text och foto:
JOSEF JACOBSSON

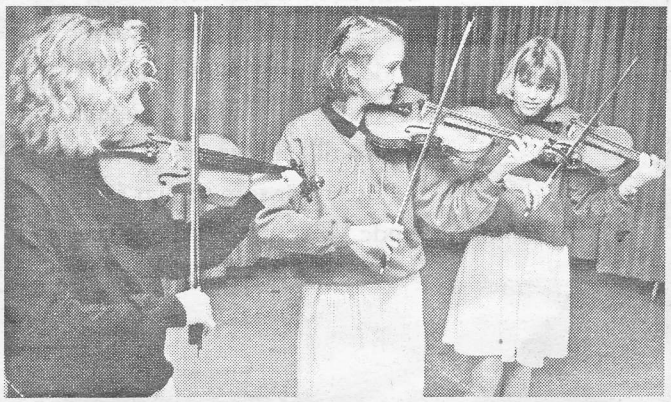

Camilla Fredriksson, Kajsa Arnesson och Annika Knutsson utgör tre fjärdedelar av fiolgruppen Quattro.

Harry Johansson och Thorsten Gustavsson beundrar Åke Bloms figurer med tvagning av rygg.

1990-12-08

Start under senvintern:

Riksbyggen planerar för 28 marklägenheter i attraktivt tätortsläge

I februari–mars nästa år räknar Riksbyggen i Skaraborg med att börja bygga marklägenheter i Slutarp–Kinnarp. Området för bebyggelsen är beläget vid Tångavägen i Slutarp – alltså mot Idrottsplatsen, Tångavallen. I dagarna har Riksbyggen gått ut med en enkätskrivelse till bl.a. hushållen i området för att få veta hur stort intresset är för lägenheter. Tanken är också att Riksbyggen ska intressera dem som jobbar på Kontorsmöbler och pendlar att bosätta sig i de bostadsrätter som ska uppföras. Den tänkta byggnationen har klartecken från kommunen och nu inväntar man lånebeslut från bankerna.

Redan nu vet vi att det finns intresse från flera håll att bosätta sig i lägenheterna och vi hoppas att intresset blir så stort att vi kommer i gång som planerat med 28 lägenheter.

Det säger Gunnar Johanzon, Riksbyggen, Falköping, som också berättar att av dessa 28 lägenheter är det åtta tvårummare, 12 treor och åtta fyror. Om det visar sig att intresset är mindre än man räknat med så blir lägenhetsbeståndet 14 i ett första skede.

Bostäderna byggs alltså som bostadsrätter, vilket innebär att köparen lägger en grundavgift i form av insats. Den är beräknad till mellan 40.000 och 50.000 vilket är en liten summa i förhållande till många andra orter. Månadsavgiften–hyran är inte klar ännu. Till varje lägenhet hör carport och förråd placerat nära bostaden. Alla lägenheter har tillgång till markytor intill bostaden. Mitt i området ska finnas en lekplats med sandlåda, gunga, klätterställning och soffor.

- **Närheten till dagis, friluftsliv**

Tångavallsområdet är mycket vänligt. Utanför stugknutarna finns elljusspår som är 2,5 kilometer långt och planeras att byggas ut. Granne med det nya bostadsområdet ligger daghem – barnstuga Fyrklövern och tätorternas samlingslokal Lokal Frökind. Idrottsplatsen Tångavallen ligger också inbäddad i en växlande natur inpå knuten, närheten till tennisplan finns och bara ett stenkast från det nya området ligger skolan och den når man "bakvägen" och slipper den stora genomfartsvägen.

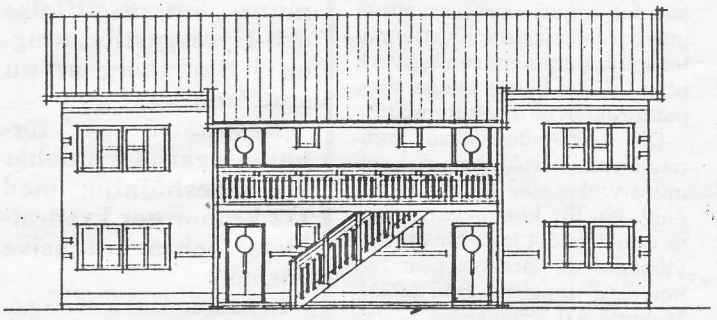

Så ser entréfasaden ut till tvårumshusen.

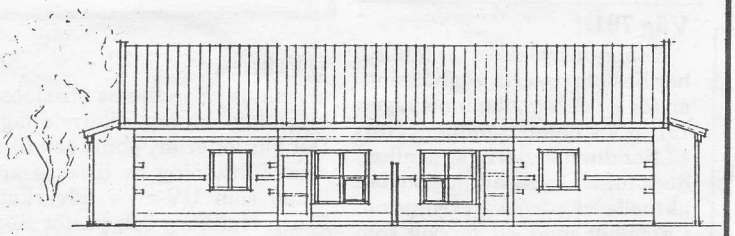

Trerummare ryms i detta hus.

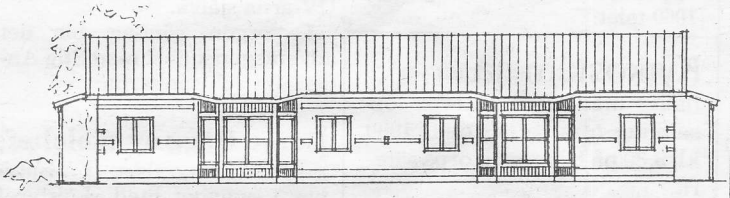

Fyrarumslägenheter om 104 kvadratmeter.

Första advent i kyrkorna

I Kinneveds pastorats fyra kyrkor mötte traditionsenligt många upp till adventssöndagens gudstjänst. I moderförsamlingen Kinneved medverkade Kinneveds kyrkokör under Bengt Kjellströms ledning med flera sånger. Prosten Uno Mårtensson predikade över ämnet: Vem är Han? Kollekten till folkhögskolan i Hjo uppgick till 856 kronor. Efteråt hade CKF anordnat kyrkkaffe i Församlingshemmet till förmån för Lutherhjälpen och på så sätt kunde ytterligare 2.167 kronor samlas in till nödlidande i världen.

I Börstigs kyrka tjänstgjorde vid orgeln pastoratets nya vik. kantor Elisabet Hammar, som sjöng solo bl a Gläd dig Du Kristi brud på dalamelodi från Mora. Även här tjänstgjorde pastoratets präst, som till sist till kantor Hammars ackompanjemang sjöng Gunnar Wennerbergs Görer portarne höga.

I Vårkumla och Brismene kyrkor tjänstgjorde veniaten Georg Majhult, pensionerad lärare från Kölaby, som sedan flera år biträder pastorn med att förrätta gudstjänster, så att sammanlysningar inte behöver ske alltför ofta.

Julfest hos Frökinds pensionärer

13/12 -90.

Frökinds pensionärsförening har samlats till julfest. Ordföranden Margit Andersson hälsade alla välkomna och riktade ett särskilt välkommen till dagens talare kyrkoherde Lennart Thoor, Gökhem samt till två nya medlemmar.

Efter kaffesamkväm tog kyrkoherde Thoor över programmet. Han utgick i sitt tal från julens stora budskap och julseder för längesen. Han berättade om förberedelserna inför julen som förr tog sin rundliga tid. Redan i oktober började man med storslakt av oxe, kalv och får. Så kom den stora höstvätten med sitt miljövänliga tvättmedel bestående av björkaska som tillsammans med djurben lades i en påse på bottnen av lakekaret.

Att brygga juldrickat tog även sin rundliga tid. Storbak skulle det också vara och inte minst "julhögen" som varje familjemedlem skulle ha på bordet och som borde räcka julen ut. Överst på högen tronade alltid en pepparkaka i form av en häst eller tupp – den tidens godis.

Talaren kom också in på grisslakten och den stora lögardagen då alla skulle bada. Från husbonde till dräng och piga. Alla i samma vatten...

Det här med julklappar var något som bara adel och godsägare med hög status kunde kosta på sig.

Kyrkoherden varvade sitt tal med med vackra julsånger. En del sjöngs gemensamt. Bland annat "Tomtarnas julnatt" diktad av ortens skald Alfred Smedberg som hade sin hemvist i Humla. Slutligen tackade ordf. Margit Andersson talaren och överlämnade en blomma.

Luciafest i Lokal Frökind

På fredag kväll har Kinnarp-Slutarps IF:s damlag luciafest i Lokal Frökind till vilken allmänheten inbjudes. Det blir luciatåg, paketauktion, servering m.m.

Syföreningsauktioner i pastoratet gav 75.000

Rubriken här gäller det sammanlagda resultatet i Kinneveds pastorat från den fem kyrkliga syföreningarnas auktioner i år. Det började med Slutarp i april, som då fick in 21.000 kronor och nu i advent höll de fyra övriga sina försäljningar.

Först i raden var Börstigs syförening. Den auktionen hölls i bygdegården fredagen före första advent. Ny ropare där var Gunnar Martinsson, Trädet och trots att många medlemmar avflyttat från orten hade det dussinet damer som nu föreningen består av lyckas få ihop ett inponerande och varierande utbud av alster. Kvällens resultat blev 14.180 kronor.

I Vårkumla bygdegård var det en verklig familjefest, och även här fanns ett färggrant och omväxlande utbud till försäljning. Med Karl Gustav Gustavsson som rutinerad ropare blev det inte svårt att få bra bud. Resultatet blev därför 10.140 kronor att fördelas efter jul till Missionens Lutherhjälp m.fl. angelägna ändamål inom och utom vårt land.

Kinnarps syförenings försäljning i församlingshemmet fick stor tillslutning. Den inledande andaktsstunden här liksom på övriga platser hölls av pastoratets präst Uno Mårtensson, som här också en stund fungerade som ropare. Sedan överlämnade han klubban till Håkan Silvander och buden duggade tätt. Så blev också resultatet 18.245 kronor.

Slutligen höll så härom kvällen Brismene syförening sin försäljning i den nyrenoverade och smakfullt inredda hembygdsgården. Här var det Janne Brisbo som höll i klubban och damerna, även här ett dussintal, kunde räkna in som behållning att fördela 11.438 kronor.

Till sist ges här en översikt över hur medlen fördelats dels av Slutarps syförening, dels av Börstigs. Först alltså Slutarp: Lutherhjälpen under året sammanlagt 3.000 varav till Rumänien 1.000, Sv. Kyrkans mission 3.500, Flämslätt, Folkhögskolan i Hjo och RIA i Falköping vardera 1.000. Detta belopp fick också Skandinaviska Barnmissionen, 700 gick till I.M. och vardera 500 fick Göteborgs kyrkl. Stadsmission, Stockholms Stadsmission, Sv. Kyrkan i Utlandet och Sveriges ev. student- och gymnasiströrelse. Hjelmserydsstiftelsen och Sjömanskyrkan i Göteborg fick vardera 300. Slutligen utdelades 1.000 kronor vardera till fonden för kyrkans prydande och en liknande för Församlingshemmets prydande. Föreningen bekostar dessutom blommor och tidningar till Frökindsgården och blommor till äldre medlemmar.

Så till Börstig. Här beslöt man att ge Missionen 2.000, Lutherhjälpen likaledes 2.000, 1.000 kronor gick till Börstigs kyrkas prydande, IM fick 700 och vardera 500 gick till Sv. Kyrkan i Utlandet, Folkhögskolan i Hjo och Flämslätt. RIA, Falköping fick 600 kronor och samma belopp delades ut till Lördagsträffens omkostnader, Göteborgs kyrkliga stadsmission fick 500 och slutligen fick vadera 300 kronor till Bräcke Biakonigård och Skövde soldathem. Frökindsgården kommer man ihåg med blommor och tidningar för 250 kronor.

1990-12-13

Foto från fordom:

Storegården i Slutarp 1901

Dagens foto från fordom har vi hämtat från Storegården i Slutarp. Det är taget 1901, alltså för snart 90 år sedan.

Nuvarande ägare av gården är Lars Eckerlid, men bilden har vi fått låna av en f.d slutarpsbo, som också namnger personerna på bilden. Runt bordet sitter Johannes Andreason född 1826 och död 1903, Maria Andreason, född 1829 och död 1912, tillsammans med Kristina, Emelia Johansson och Hilda Nilsson med sonen Folke. Sedan från vänster finns Adelina och Alfred Johansson med döttrarna Annie och Ingrid Johansson, folkskollärare Peter Källen, Fredrik Johanson, Alfred och Adelina Nilsson (sitter) samt sönerna Gustav Johansson, Ragnar Johansson och Sigurd Johansson.

Välkända ansikten för många äldre Kinnevedsbor och håll med om att bilden har fin skärpa och har stått sig bra genom åren.

Julfest för Kinnarpsanställda:

Två fick guldklockor för trogen tjänst

Hotell Rizzk är en produkt av revygänget Kinne Skôjare, som består av elva personer och som håller till på Aktivitets-huset i Kinnarps och sponsras av Kinnarps Kontorsmöbler. De skriver texter och musik tillsammans och revyn innehåller lite företagsskämt och gisslande av företaget men också riksaktuellt och så tar man upp världshändelser också. Här spelas bruden av Angelica Andersson, brudgummen av Björn Hellström. Receptionist var Ninna Lindén.

Kinnarps har hållit sin traditionella julfest på Medborgarhuset med revy, middag och diverse förläningar för långvarit trogen tjänst, förslagsverksamhet och pensionering.

I lördags var det åter dags för årsfesten eller julfesten hos Kinnarps till vilken anställda med respektive var inbjudna. Fritidskommittén stod som vanligt för den inledande revyn, som tog halvannan timma i anspråk, varefter man övergick till att utdela blommor och presenter. I år hade Valter Gustavsson nått upp till 25-årsstrecket på

Göran Grahn, som avgår med pension, och Valter Gustavsson, som fick guldklocka för 25 års tjänst uppvaktades också med blommor.

företaget och belönades därför med den sedvanliga guldklockan. Göran Grahn och Arne Adolfsson har uppnått pensionsåldern och uppvaktades med anledning därav – Arne Adolfsson var dock inte närvarande. Vidare belönades 27 personer för att de kommit med förslag på förbättringar i något avseende och fick mottaga blommor och diplom även de. Alla av dem var dock inte närvarande.

715 personer var anmälda, vilket var rekordantal hittills. Efter belöningarna var det dags för julbord och fram till ett på natten var det sedan dans till Skaraborgarna eller om man så ville till discomusiken på övervåningen, berättade Jörgen Lilja, ordförande i fritidskommittén. Skaraborgarna spelade också till de olika revynumren och revyn engagerade totalt 11 personer, varav tre anställda på företaget, Björn Hellström, Mikael Klingstedt och Carina Westergren.

Text:
IRIS JOHANSSON
Foto:
MARGARETA BOMAN

Söndagsskolan höll julfest

Söndagsskolefest har det varit i Centrumkyrkan i Kinnarp/Slutarp. Barnen tågade in i kyrkan, och sedan följde en avdelning sånger av barnen under Maria Moensjös ledning.

Barbro Lundgren var mötesledare och hälsade alla välkomna och sedan sjöngs sången "Gå Sion din Konung att möta".

Barnen framförde ett julspel som handlade om julevangeliet och sjöng många fina julsånger. Sedan var det dags för pastor Holm att berätta om varför vi firar jul.

Efter servering och gemenskap runt de dukade borden fick barnen premier, julklappar och godispåsar.

Söndagsskolebarnen framförde ett julspel om julevangeliet och sjöng dessutom flera kända julsånger. 22/12-90.

GOD JUL OCH GOTT NYTT ÅR
önskar
salonglady
May Bergman
Slutarp 0515/334 90

Lämplig julklapp...
WÄSTGÖTEN I OS
Boken som omfattar 200 sidor presenterar samtliga västgötar som på ett eller annat sätt haft beröring med den olympiska rörelsen. 250:-
Möt två av olympierna i vår butik!

Lörd. 1 dec. kl. 11-13 signerar Jan Carlsson boken och på sönd. 2 dec. kl. 14-16 finns f.d. kulstötaren Gösta Arvidsson på plats i butiken.

Norders Bokhandel AB
Dotorpsgatan 3 · Tel. 0515 - 170 20
Box 183 · 521 02 Falköping

Julmarknadspriser!
Gräddad längtan HALVA PRISET! 9,90
Pågens, skivad 550 g
3 KG APELSINER PANGPRIS! 14,90
FALBYGDENS VÄSTGÖTA STARKOST 59,90
ÖPPETTIDER:
Måndag–Fredag 9.00–20.00
Lördag 9.00–15.00
ICA MATFOCUS
Slutarp
PARKERA LÄTT - HANDLA RÄTT!
Telefon Butiken: 331 19
Kött & Chark: 336 59

Julstängt 23/12 – 13/1
Vi önskar våra kunder en
God Jul och Ett Gott Nytt år
Jane och Miguel
Pizzeria Ibiza, Kinnarp

Kinnarpshjälpen:

60.000 samlades in för Rumäniens barn

Jarl Andersson, Kinnarps, överlämnar den uppförstorade postgirotalongen med 60.530 kronor – det insamlade resultatet bland företagets anställda samt företagets andel till distriktledningen för Röda korset Bertil Kamph och Ragnar Millqvist. I mitten syns initiativtagaren till insamlingen för Rumäniens barn – Lars-Göran Bryngelsson. (Bild: Dan Nilsson).

Lars-Göran Bryngelsson är produktionstekniker på Kinnarps. Han såg TV-programmen om de lidande, inspärrade barnen i Rumänien och han kände att han måste göra vad han kunde för att ge lindring i nöden och helst ett bättre liv åt dessa bland jordens minsta.

Han vände sig till sina arbetskamrater – 640 arbetar på Kinnarps – vädjade om deras bidrag, lade ut listor och under tiden lovade företagsledningen att skjuta till lika mycket som den samlade summa personalen kunde prestera.

Igår, fredag, som var sista arbetsdagen före jul, kunde Jarl Andersson – för dagen stand-in för sin bortreste VD-son Henry Jarlsson – Överlämna resultatet till Rödakorsets distriktsledning i Skaraborg: 60.530 kronor till Rumäniens barn.

"Ihop med Röda Korset önskar vi att våra medmänniskor får vår hjälp", står det på postgiro-talongen till Röda korset.

• Stor medmänsklig insats

– Mycket glädjande att personalen slutit upp bakom upropet och gjort en stor medmänsklig insats, sade både Jarl Andersson och initiativtagaren Lars-Göran Bryngelsson.

– En enastående gåva, sade Bertil Kamph, ordförande i Röda kors-distriktet som tillsammans med distriktssekr. Ragnar Millqvist tog emot gåvan för vidare befordran til Rumäniens barn.

• Givare tecknade sig

Rent tekniskt har insamlingen på Kinnarps tillgått så att personalen har antecknat sig för valfria belopp på listor och sedan har pengarna dragits på lönen. När insamlingsresultatet gick upp till drygt 30.000 kronor dubblade sålunda företagsledningen.

Flera anställda har lagt 500 kronor – ett stort belopp med tanke på jultider, då svenskarna brukar vilja handla upp mycket pengar.

• Föredömligt

Kinnarpsanställda har gjort en hjälpinsats, vilken starkt betonades i Bertil Kamphs tacktal inför lunchätande personalgrupper i Kinnarps eleganta personalmatsal.

– En föredömlig insats, sade Bertil Kamph, som, också erinrade om att ett år har gått sedan den rumänske diktatorn föll och avrättades efter en summarisk rättegång. Röda korset var tidigt framme i Rumänien med hjälp, de vidriga förhållandena på barnhemmen var kända men svenska folkets hjärtan rördes inte på allvar förrän TV-filmer blottade en skrämmande hemsk verklighet ganska nära Sveriges gränser.

Bertil Kamph passade också på tillfället att orientera kring Röda korsets hjälpverksamhet och den summa som samlats in på Kinnarps går oavkortat till Rumäniens barn.

Han framförde Röda korsets varma tack för gåvan till alla givare på Kinnarps.

ULLA NORDMARK

Fukt i 20-åriga hus:

Hög grundvattennivå vanlig problemorsak

Hela gillestugans golv fick brytas uppp och betonggolvet därunder bilas upp på grund av fuktskador orsakade av hög grundvattennivå. Golvvärmerören var sönderrostade och läckte.

Det är vad Bo Ivarsson i Kinnarp råkat ut för i sin villa byggd för 20-talet år sedan. Det här är ingen ovanlig bild i hus med något tiotal år på nacken. På 60-70-talet var man inte varse riskerna med fuktinträngning i bottenplattor och källare som i våra dagar.

Bo Ivarsson hade trägolv med heltäckningsmatta i gillestugan i källaren och han märkte att allt inte stod rätt till när golvet började svikta på ett ställe. Samtidigt hade han också märkt att han med jämna mellanrum var tvungen att fylla på vatten i värmesystemet (vattenburet).

Vatten läckte också fram i ett rum intill där värmeröret gick ner i golvet ut i gillestugans golv. Gillestugans golv bilades upp och här kunde det konstateras att värmeledningsrören var sönderrostade. Försäkringsbolagets besiktning visade också (genom borrningar ner genom bottenplattan) att det stod vatten i kontakt med bottenplattan undertill.

Ingjutna träreglar som trägolvet vilade på hade mer eller mindre stora rötskador genom att vatten kapilärt sugits genom betonggolvet.

• Plastfolie

För hög grundvattennivå – den stod lika högt eller högre än botten på källargolvet – konstaterades vara orsaken till hela skadan.

Att övriga golv i källaren belagda med plastmattor inte visade på några skador – plastmattor brukar bubbla upp om vatten tränger genom underlaget – berodde på en plastfolie.

Den fanns kanske fem centimeter ner under källargolvet och hindrade effektivt fukten att tränga vidare. I gillestugan hade man dock inte lagt någon plastfolie med följd att vattnet kunde tränga upp.

Att det står vatten under hela bottenplattan kan dock ses vid alla mellanväggar i källaren. Under dem finns ingen plastfolie som stopp, med följd att fukten tar sig upp här med flagande puts och färg längst ner mot golvet.

• Grundvattenskada ersätts inte

Hemförsäkringar ersätter inte grundvatten som strömmar in. Däremot ersätts andra skador som kan ha sin orsak av inträngande vatten, i det här fallet de sönderrostade värmerören i golvet. Till hundra procent torde man inte kunna säga att skadorna på rören beror på grundvattnet – det kan vara fråga om en mindre bra kvalitet också.

Att det tagit så lång tid för skadan att märkas beror på värmen i värmerören i golvet, den har torkat upp en del.

• Vad göra?

Vad ska då Bo Ivarsson göra för att få bort sina fuktproblem för gott?

För det första måste han bli kvitt grundproblemet, den höga grundvattennivån. Bättre dränering – om det går – eller alternativt en pump som när nivån stiger pumpar undan så att bottenplattan hålls torr.

Att lägga trägolv på betonggolvet är kanske inte den lösning man först väljer om man inte är helt säker på att grundvattenfrågan är löst. Att som för 20 år sedan gjuta in träreglar i golvet och lägga golv på dem, är i vart fall en helt förkastlig metod som inte används i dag.

Golvet måste gjutas på så sätt att det blir slätt igen, förslagsvis med vattentät betong.

I Bo Ivarssons källare lutar det nog åt att det blir klinkerplattor på golvet. Snyggt och okänsligt mot fukt. Blir det golvvärme kan det kanske bli en fuktokänslig kapslad elvärmekabel.

Grundvattenfukt som trängde upp förstörde golvet i Bo Ivarssons gillestuga. De ingjutna värmerören sprang också läck när de rostat sönder. Nu får han kosta på en kostsam renovering för att få allt i ordning igen. (Foto Glenn Welander).

Eftersom dräneringen måste ses över så är det mycket som talar för att Bo Ivarsson väljer att fuktskydda källarytterväggarna med typ platonmatta, då andas väggen ur all fukt utåt. Som alla äldre hus är hans hus tjärat på källarväggarna. Det var den metod som stod till buds. Nackdelen är att då måste fukten i väggen vanda inåt. Det är därför som färgen flagnar i så många källare. Fukt är problematisk att åtgärda, men i dag har man betydligt bättre metoder att lösa problemen än för bara tio år sedan.

GLENN WELANDER

IOGT-NTO-final med julfest

IOGT-NTO-föreningen i Kinneved avslutade årets verksamhet med julfest i bygdegården i Gökhem i lördags kväll. Ett antal damer hade under dagen bakat julbröd i den gamla ugnen i stugan. Brödet avnjöts tillsammans med julgröt och övriga tillbehör samt kaffe och tårta.

Under kvällen sjöngs allsång till Håkans dragspel. Det var naturligtvis de gamla julsångerna m.m. Kommittén hade även sammansatt en musikgissningstävling där första pris bestod av en brödkaka.

Efter en stunds jullekar och dans läste Sven några stämningsfulla dikter. Festen avslutades med "Stilla natt" och en önskan om "Gud Jul och Gott Nytt År".

1990-12-20

UV-scoutkåren i Kinnarp-Slutarp har haft julfest i Centrumkyrkan med luciatåg och tomtenissar. Ledarna hade en årskrönika med levande bilder om UV:s programkvällar. Kvällen avslutades med en kort andakt och servering.

Julnatten samlade flest gudstjänstfirare

På senare år har tendensen blivit allt tydligare att allt fler söker sig till kyrkan på julnatten för att fira midnattsgudstjänst. Julottan samlar fortfarande många men inte så många som förut. Första söndagen i advent däremot samlar allt flera gudstjänstfirare runt om i våra bygder.

För Kinneveds vidkommande hölls på julafton först julbön på Frökindsgården. Prosten Uno Mårtensson höll betraktelse med temat: Vem är den som vill förakta den ringa begynnelsen dag och sjöng också solo till Bengt Kjellströms ackompanjemang Adams Julsång.

Midnattsgudstjänst hölls detta år i Vårkumla respektive Brismene kyrkor. I den förra kyrkan, som var absolut fullsatt medverkade välsjungande Vårkumlaflickor med flera julsånger under ledning av kantor Elisabet Hammar. Temat för julpredikan, som hölls av pastoratets präst var: Inte längre hemlös. Kollekten till stiftsgården Flämslätt blev 625:-. I Brismene kyrka predikade prosten Erik Skagefors och vid orgeln tjänstgjorde Lajla Hultberg. Sång utfördes av medlemmar av Ulricehamns kammarkör.

Julotta firades traditionsenligt i Kinneveds kyrka. Där medverkade Kinneveds kyrkokör med de kända julsångerna under ledning av Bengt Kjellström. Här tjänstgjorde prosten Mårtensson och i Börstigs kyrka slutligen hölls julotta i år av civ. ing. Stig Persson, Brunn och vid orgeln tjänstgjorde Bengt Kjellström, som på ett förtjänstfullt sätt ställt upp vid gudstjänster och förrättningar i hela pastoratet, nu när pastoratet saknat kantor efter Margareta Thors avgång i sommar. Som ordinarie kantor inträder från 1 januari Elisabet Hammar från Varnhem, som i sommar tog kyrkokantorsexamen i Hjo och som efter att ha förklarats behörig av Domkapitlet utsetts av tillsättningsnämnden i Kinneveds pastorat.

1990-12-29